6 pagini 3 lei

Taxa poştală plătită în numerar conform aprobării Dir. Gen. P.T.T. No. 118.370/1934

ANUL VI, No. 702 Joi 1 Aprilie 1937

BIBLIOTECA CENTRALĂ SIBIU

ASOCIAȚIUNEA SIBIIU

11 MAR 2014

22.

Porunca Vremii

TRIBUNĂ ZILNICĂ DE LUPTĂ NAȚIONALĂ ȘI CREȘTINĂ

Inainte de a se oferi lui Sadoveanu direcțiunea politică a „Dimineții" și a „Adevărului", mi s'a oferit mie împreună cu un preț care reprezenta de câteva ori atât cât câștig din leafa mea. Am refuzat, pentru că mi-am dat seama că primind, mi-aș fi înstrăinat simpatia de care mă bucur în ochii cetitorilor, și aș fi stârnit o justificată dezaprobare și dușmănie a conaționalilor mei.

AL BRATESCU-VOINEȘTI

Abonamente anuale: Lei 1000 pentru instituții și sprijinitori; Lei 800 pentru orașe; Lei 600 pentru sate. Se primesc și abonamente pe 6 și 3 luni

Ori ce sumă se poate trimite prin Casa de economii și Cecuri poștale (CEC) astfel: ABONAȚII PENTRU CONTUL 1224 DEPOZITARII „ „ 10405

Director: Dr. ILIE RĂDULESCU

Redacția și Administrația: BUCUREȘTI I, Str. Sărindar 18

TELEFON: Direcție, redacție 4.1853 Ad-ție, publicitate 4.1852

11 MAR 2014

La 11 Aprilie Țara sărbătorește pe A. C. Cuza!

...„Norocul și nenorocirea unei Regine"!!!

de DR. ILIE RADULESCU

Conducătorul uneia dintre grupările noastre naționaliste, ale cărui simțăminte monarhice sunt nu numai cunoscute, ci mai ales temeinic și repetat dovedite, îmi atrage atenția asupra unui articol despre Majestatea Sa Regina Maria a României, semnat de Principesa Martha Bibescu și apărut în „Le Moment", cotidianul jidovesc, în limba franceză, al aventurierului obraznic ALFRED HEFTER.

Vrând, nevrând, iată-mă constrâns să pun mâna pe cușărul „Le Moment" — pe care refuz, de mai bine de un an, să-l citesc — și să mă intoxic — ca atâția alți monoclați ai protipendadei noastre, așa zise — cu idișul franțuzesc al lui Hefter sau al colaboratorilor săi ocazionali.

Citesc și recitesc articolul care mi se semnalează: „HEUR ET MALHEUR D'UNE REINE" al Principesei Martha Bibescu. Nu pot să mă dumiresc deloc! Dacă ar fi fost scris de Hefter sau de oricare altul dintre jidanii lui colaboratori, nu m'ar fi surprins nici o îndelicatețe.

. Dar scrie și semnează... Principesa Martha Bibescu. Și iată, să vedeți și dv., cum:

Vrând să facă, probabil, un comentariu pe marginea „POVESTEI VIEȚII MELE", cartea M. Sale Regina Maria, apărută de curând în limba franceză, d-na Martha Bibescu — după ce reproduce un pasagiu în care Regina Maria oglindește o scenă din copilăria Sa — scrie: „amorul propriu nu e rezervat numai copilelor de împărătese sau de regine...; e un rău comun tuturor copiilor și tuturor popoarelor; dar ceiace imprimă o caracteristică tragică destinului, în aparență luminos și surâzător, al viitoarei regine (r-ul mic nu e al nostru!) a României, ESTE CONFLICTUL AMORURILOR PROPRII, IN CENTRUL CARORA EA A TRAIT MEREU".

Nu vom urma pe Principesa Bibescu în toate... „justificările", pe cari numai iluzoriu, i se pare, că le poate aduce în sprijinul acestei „concluzii". De ce? Fiindcă ne este profund penibil. Să ni se dea, totuși, voie să arătăm cum vorbește d-sa despre starea sufletească a viitoarei Principese Maria a României și despre Regina Maria de mai târziu: „ea nu știe — spune d-na Bibescu — unde se găsește țara mică, în care va trăi. Ea știe, desigur, așa cum știe toată lumea, unde se găsesc Anglia, Rusia și Germania; dar tronurile acestora sunt ocupate; în România tronul este liber și o așteaptă; ea va fi regină. Se înțelege ușor că ea e gata să alerge către acest scaun aurit și să se așeze, râzând cu hohote de surorile ei mai mici, pe care le-a întrecut"...

„Trebuia însă s'aștepte să treacă mulți ani. Incă odată coșulețul era gol. Tronul era ocupat de unchi. Tot ce se aștepta dela ea, era ca să aibă copii"...

Și însfârșit: „dela 1914 la 1927, ea va fi regină, vreme de treisprezece ani numai, regină consortă, nu ca străbunica sa Victoria, Regină domnitoare. Insă, în acești treisprezece ani, mica Românie va deveni mare, își va dubla teritoriul și populația sa. Tovarășul ei timid de viață a devenit Regele Eliberator al teritoriului, eroul național, triumfătorul.

„Fiul Său mai mare, moștenitor al farmecului său, crescut de tatăl său la școala nenorocirii, va fi primul rege care recucerește regatul său în avion. SOȚIA LUI FERDINAND I-iu, MAMA LUI CAROL AL II-LEA, IATA ADEVARATUL ROL AL REGINEI MARIA IN ISTORIE".

Așa scrie Principesa Bibescu... probabil în virtutea acelui: quod licet Jovi, non licet bovi. Dar oricât, noi, plebea — respectuoasă până la religiozitate față de Monarhie — am fi de acord cu prerogativele principilor, fie ei și neconstituționali, cu dreptul lor de a discerta și ceiace nouă ne apare ca o impietate, ni se pare totuși straniu, oribil, să se pălmuiască atât de brutal adevărul, realitățile istorice.

Cum? Regina Maria nu apare în viața acestei țări decât cu sbuciumul conflictelor Ei interioare de amor propriu, cu orgoliul de a fi Regină? Regina Maria, în a cărei inimă, larg înțelegătoare, s'au frământat toate durerile acestei țări și s'a plămădit, s'a înaripat toată epopeea biruinței noastre naționale, cum, Brava noastră Regină a războiului de întregire românească, rămâne în istorie numai ca soție a Regelui Ferdinand și ca mamă a Regelui Carol al II-lea? Acesta-i singurul, „adevăratul rol al Reginei Maria în istorie"!?

A, desigur, Principesei Bibescu poate să i se pară lucru banal să fii mamă. Cine n'a fost binecuvântat de Dumnezeu, cu rodul divin al procreațiunii în sânge, cine n'a fost părinte, cine n'a cunoscut durerile, dar și imensa bucurie de a fi mamă, mamă exemplu nu numai pentru o familie ci pentru o întreagă țară, poate să

(Continuare în pag. III-a).

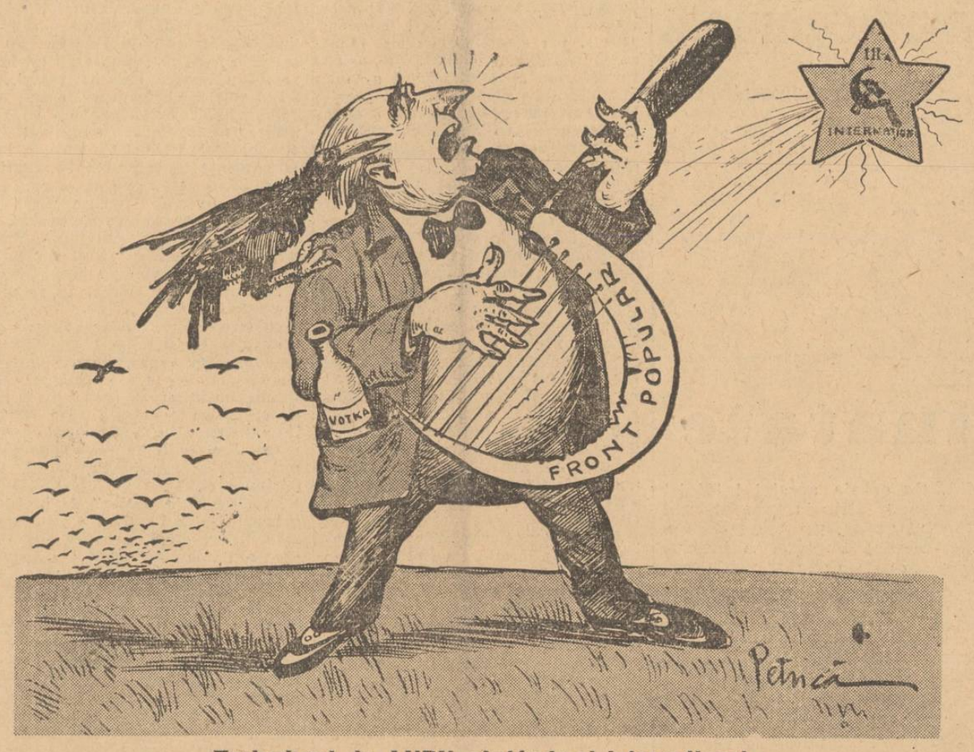

Trubadurul dr. LUPU cântându-și internaționala

Intre I. Al. Brătescu-Voinești și Mihail Sadoveanu

de PETRU BANESCU

Despre dezacordul dintre atitudinea de acum a d-lui Mihail Sadoveanu și simțirea românească a poporului nostru, ne-am mai ocupat aci în nenumărate rânduri. Și vă mărturisesc că am făcut-o întotdeauna și o fac, cu strângere de inimă și cu mare părere de rău. Dar un adevăr, oricât de dureros ar fi, nu avem dreptul să-l ocolim, ba dimpotrivă, avem datoria să-l punem în evidență, mai ales când el ține de resortul sufletului românesc.

Și am citit eri — fără surprindere, e drept — un protest al d-lui I. Al. Brătescu-Voinești, marele și distinsul nostru scriitor, împotriva unei încercări de mistificare a opiniei publice românești, din partea jidovilor ce au năimit condeiul d-lui Sadoveanu pentru folosul ideii comuniste și judaice. După cum spusei, nu m'a surprins procedeul jidovilor fiindcă noi cunoaștem toate mârșavele manopere ale agenților acestora ai judeo-comunismului, dar m'a durut ca român odată mai mult să-l văd pe Mihail Sadoveanu, scriitorul preferat al copilăriei și adolescenței mele, ajuns în halul nemaipomenit de a fi apărat prin mila cerșită dela exponenții culturii românești, în numele unui umanitarism pistruiat, de către jidanul Herș Isdrailovici, intrusul îndezirabil din lumea scrisului românesc.

V'ați închipuit umilință mai rușinoasă pentru un român în propria lui țară, pentru un scriitor de talia lui Mihail Sadoveanu, decât aceasta de a fi luat sub aripa lui protectoare de un jidan agramat și profitor, de Herș Irdrailovici?

Herș Isdrailovici protectorul lui Mihail Sadoveanu în România!

Nu se putea pedeapsă mai dureroasă, palmă mai usturătoare pentru acela care a avut în țara aceasta toate onorurile, numai fiindcă a fost om de talent, spre a ajunge la bătrânețe să-și închirieze numele și condeiul ca fațadă unei opere de destrămare a sufletului național.

Și faceți acum diferența între atitudinea acestui îndărătnic mason, ce și-a trădat toată tinerețea și toată simțirea de o jumătate de veac pentru un blid cu arginți și aceia a d-lui Brătescu-Voinești, cellalt impodobitor al sufletului copilăriei și tinereții noastre.

Când jidanul Isdrailovici a venit să-l roage să semneze un protest în numele „sfintei libertăți de opinie" contra atacurilor la adresa lui Sadoveanu — protest redactat în formele insinuante pe cari le practică agenții judeo-comunismului — d. I. Al. Brătescu-Voinești i-a răspuns:

— „Dumneata nu știi că, înainte de a se oferi lui Sadoveanu direcțiunea politică a „Dimineții" și a „Adevărului", mi s'a oferit mie împreună cu un preț care reprezenta de câteva ori atât cât câștig din leafa mea. Am refuzat, pentrucă mi-am dat seama că primind, mi-aș fi înstrăinat simpatia de care mă bucur în ochii cetitorilor, și aș fi stârnit o justificată dezaprobare și dușmănie a conaționalilor mei".

Mărturia aceasta a d-lui Brătescu-Voinești, e foarte prețioasă. Intâi e prețioasă prin aceia că dovedește ceeace noi am spus la timp, că, intrați în panică, jidovii umblau cu limba scoasă să cumpere conștiințe românești și apoi fiindcă ea este încă o lecție usturătoare, pe care masonul năimit cauzei judeo-comuniste, o primește dela înălțimea morală pe care un scriitor ce nu-și desminte sufletul filtrat în scrierile lui — marele nostru povestitor I. Al. Brătescu-Voinești — știe să și-o păstreze neintinată în fața celor mai ispititoare sete în arginți, pe câtă vreme el, masonul, n'a putut rezista ademenirii aurului cu care a fost cumpărat.

(Continuare în pagina II-a)

Cântec...

Bată-te nevoia, Știrul, —
Cât mănânci, tot nesătul,
Pe când eu sătul sunt, vere,
De când n'am în căpistere!..

N'am, că pâinea mea mi-o fură
Nu știu cine, de la gură!..
Poate știi tu, mai curând,
Cine mă lasă flămând?..

Hai, ajută-mi tu, măi Știrul,
Să prind hoțul la pătul!..
Dar tu nu-mi ajuți, știu eu, —
Ajuta-mi-ar Dumnezeu!..

Radu Bardă

Etica „Notițelor" Mareșalului

de N. CREVEDIA

Am încercat în numărul de ieri să schițăm un referat asupra prețioaselor memorii de război ale d-lui Mareșal Averescu, modest intitulate *„Notițe"*.

Despre cartea aceasta, oameni de specialitate, ofițeri superiori, generali și-au spus cuvântul și acest cuvânt a fost elogios.

Nici nu se putea altfel. Războiul nostru a fost așa cum a fost, eroul său cel mai mare, Mareșalul, l-a înfățișat în toată dureroasa lui desfășurare și ce era să ne mai ascundem după unghii. Să se țină seamă că d. Mareșal Averescu despre soldatul român are în cartea sa numai aprecieri frumoase — și asta interesează mai presus de orice.

Au fost însă câteva glasuri care au murmurat în presă și am auzit chiar multă lume particulară exprimându-și regretul că aceste „Notițe" ar fi prea amare, că ele sunt pline de răutate, — *ira et studio!* — că ar uzurpa chiar sfintele noastre legende.

Desigur că dacă vrem să rămânem în abecedar, aceste note ne desamăgesc. Din punctul de vedere istoric, însă, avem datoria să preferăm adevărul, acel adevăr care, dreptu-i, e mai puțin frumos decât legenda.

Spuneam ieri că ceeace a caracterizat întotdeauna personalitatea d-lui Averescu a fost o sinceritate uluitoare, formă a unui cavalerism superior și trebuie să ne gândim că numai faptul de a-și fi publicat aceste crude memorii, în viață fiind, constituie un act de mare curaj și suprem simț al răspunderii. Este, într'adevăr, ușor să scrii memorii cum te taie capul și să incondeiezi după bunul plac anumite persoane și evenimente — *homo sum...* — și să nu dispui publicarea lor decât după moarte, adică atunci când mormintele tac, nimeni nu-ți mai poate da o replică și însăși istoria se poate găsi în neputință de a stabili adevărul. (Nicolae Iorga, un caracter tot așa de franc, și-a publicat și dânsul, tot în viață fiind, vastul său memorial de război în 5 volume).

Apropos de faptul acesta, d. Mareșal Averescu aduce argumentul *memoriilor* acelui Prinț von Bülow, memorii cari mărturiseau „superioare calități de scriitor", dar care sufereau în ce privește adevărul.

Aceasta nu scoboară însă într-un nimic un anumit fel de *memorii* peste putință de publicat, în viață fiind autorul. Ne gândim, de pildă, la *însemnările zilnice* ale lui Titu Maiorescu, recent apărute.

D. Mareșal Averescu readuce în discuție *cazul Flămânda*, pe care dealtfel l-a lămurit în primii ani de după război, sub forma unui volum special. Atât cât putem noi înțelege ceva din această expunere tehnică, — nu prea complicată e drept — d-sa are dreptate. Ce se putea face în cazul Flămânda, în acele momente de panică și cu un Mare Cartier care-l purtau pe marele general, de colo până colo, dela Nord la Sud și de aci în Oltenia, ca pe o simplă marionetă?

A coborît Mareșalul mitul Mărășeștilor?

Nu ni se pare.

Noi însine, în ignoranța noastră, aveam altă viziune despre marea, eroica rezistență de aci. Și la capitolul MARAȘTI — al cărei organizator a fost generalul Averescu — și la capitolul MARAȘEȘTI, d. Mareșal se ferește să facă, din motive lesne de înțeles, prea multe aprecieri personale. D-sa reproduce în schimb datele statistice și aprecierile — foarte favorabile și în ce privește Mărășeștii — din cartea d-lui general Dabija *„Armata română în războiul mondial"*. O *anexă* voluminoasă — propriu zis, mai multe anexe care însumează în total 100 de pagini — însoțesc „Notițele" acestea și ele, prin valoarea lor de autenticitate, măresc interesul lucrării și tezelor susținute de Mareșal.

A, da, desigur, ca în toate tagmele sociale, și în lumea militarilor se găsește morbul maliției. (Până și aviatorii, educați în marele salon al aerului, se *mănâncă*, vai, între dânșii, ca niște medici și ca niște literați!). Maliția e condiția geniului și d. Mareșal Averescu găsește pentru unii oameni, pentru acei falmoși generali ruși și pentru Misiunea franceză (*„Francezii nea au învățat multe lucruri bune, în războiu"* — mi-a spus adesea taică-meu, mic, autorului acestui articol) — unele aprecieri care ustură...

Pe deasupra tuturor acestor slăbiciuni, „Notițele" acestea scot în evidență marea personalitate morală a Mareșalului. Un constant simț al datoriei, o conștiință vesnic trează la apărarea și suferințele Patriei, o deferență demnă față de Acela care a fost Ferdinand I, o iubire nemărginită față de soldat; modest, dar și constient

(Urmare în pag. II-a)

Eugeniu Carada

A apărut o evanghelie a vieții lui Eugeniu Carada, cu pilde [illegible] vorbitoare, din viața unui om mare, pentru literați, oameni politici și mai ales pentru tineret.

„Cu prilejul împlinirii unui veac dela nașterea lui Eugeniu Carada apare această lucrare, sub auspiciile Băncii Naționale a României, întocmită de Mihail Gr. Romascanu". *Așa grăiește cronicarul în fruntea impresionantului monument de slove, ce l-a ridicat pentru viața nemuritoare, munca, patriotismul, cinstea, bunătatea și modestia lui Carada.*

„Intr'un târziu sfârșit de toamnă, la 29 Noembrie 1836, s'a născut Eugeniu Carada în orașul Craiova". Astfel începe povestea vieții aceluia care la 13 ani a fost tâlmaci, la 17 ani „o figură politică de care trebuia să se țină seamă", la 19 ani „urmat și ascultat de mulțime", iar la 22 de ani prima oară arestat...

Tânărul cărvunar al generației naționaliste dela 1848 parcă trăește astăzi printre rândurile tineretului, care impământenește în viața politică dezideratele studențești dela 1922. Il simțim stăpân pe sufletul nostru și il îmbrățișăm ca pe o icoană pe poetul, ziaristul, economistul și revoluționarul Eugeniu Carada.

Ca să conturezi personalitatea părintelui Băncii Naționale a României, înseamnă să notezi zi cu zi istoricul Institutului nostru de emisiune, al cărui prestigiu este sinonim cu numele Carada. De aceea în aceste câteva rânduri reamintim numai pe marele nostru fruntaș al scrisului: ziaristul Eugeniu Carada.

Noi, breslașii scrisului, ne mândrim cu acela care „...învățase în tinerețea sa sbuciumată să facă de toate el singur". Și, mai ales noi cei cari începem, sau am început, viața cu versuri, tragem învățăminte din constatarea melancolică pentru visători: „Carada și-a început viața cu versuri și a sfârșit-o cu proza cifrelor... Dacă n'a mai scris nici versuri, nici cantonete, nici localizări, nici piese naționale, a rămas totuși până la moarte îndrăgostit de ele". Invățăm, ca peste baricada de cărți, de romane și de poezii, în viața de toate zilele să mănuim condeiul ca o spadă. Il avem exemplu pe el, care „a fost unul din cei mai talentați ziariști ai epocei sale. Redactor la „Românul" lui C. A. Rosetti, articolele sale erau caracterizate printr'o vigoare neobișnuită, printr'o logică impecabilă și printr'o preciziune și o claritate de neîntrecut. Curagios și pe deplin pătruns de sentimentul răspunderii sale, el înfrunta fără șfială pe adversarii lui și știa să suporte cu seninătate consecințele, ori care ar fi fost ele, ale campaniilor sale de presă".

Ziaristul Carada a scris la Național, Timpul *și* Românul. *Cum spunea C. A. Rosetti, — „cel mai june, care este fiu de oltean, lucra de dimineața până seara și când însera era odihnit și reîncepea a lucra de seara până dimineața".*

Pentru mănuitorii de condei nu poate să existe ca exemplu o viață mai frumoasă decât aceia a ziaristului Carada.

Pentru tineretul de azi cărvunarul Eugeniu Carada este o piramidă de 60 de ani de muncă, în fața căreia trebuie să ridicăm brațe vânjoase de năzuinți spre cer.

P. Tipărescu

Camașa de forță

Permisul d-lui Lovinescu

Un redactor al „Adevărului" vorbește despre nedreptatea care i s'a făcut de către S. S. R. d-lui E. Lovinescu, luându-i-se permisul de călătorie pe C. F. R. Redactorul acesta se jăluie pe două coloane că marele critic avea dreptul mai departe la acest permis, etc., etc.

Și noi suntem de acord asupra acestui drept. Numai că de-acum de când d. E. Lovinescu e un atât de asiduu colaborator al „Adevărului", acest permis i s'ar putea da în calitate de „ziarist".

In redacția și administrația „Dimineții" și „Adevărului", sunt atâtea nulități cu perciuni cari călătoresc gratuit pe drumurile ferate, așa încât, fără discuție, între aceștia și criticul din Câmpineanu, noi preferăm tovarăși la clasa I-a pe acesta din urmă...

Ferește-mă, Doamne, de reclama „Adevărului"!

„Adevărul", *vrând să laude pe d. Ludovic Dauș, căruia-i tipărește un roman, scrie că „O jumătate de om" — romanul în chestiune — „este o adevărată odihnă pentru cititor".*

Editura „Adevărul" s'a prostit. Nu-și cunoaște interesul. O „adevărată odihnă" pentru cititor înseamnă să adormi tun cu romanul în mână...

Problema rasei

Un ziar francez, organ al partidului de sub prezidenția d-lui LEON BLUM, avea zilele acestea o pagină întreagă cu următorul titlu: „CAND SANGELE NOSTRU NU E PUR".

Un confrate a tresărit:

— Ia uite, dragă, Leon Blum pune problema rasei în Franța. Culmea...

— Ia seama bine! — i-am replicat noi.

Intr'adevăr, desfăcând ziarul, confratele nostru văzu că pagina aceea era, toată, o reclamă a... Deputativului Richelet!

Cum se face propaganda comunisto-revoluționară în Franța

— Senzaționalele revelații ale deputatului Doriot —

de ȘTEFAN VORNICU

Este vie încă în memoria tuturor marea desbatere din Camera franceză, provocată de deputatul de Saint Denis, **Jacques Doriot**, fost membru al partidului comunist și acum trecut în frontul naționaliștilor, — în legătură cu mijloacele de propagandă ale partidului comunist. Cu acest prilej **Jacques Doriot** a afirmat că în ultimii 17 ani partidul comunist francez a primit de la Moscova 250 milioane fr. fr. Și pentru a nu da impresia că cifrele prezentate sunt fictive, a propus constituirea unei comisiuni de anchetă parlamentară, formată din 32 deputați, care să numere reprezentanți ai tuturor partidelor și grupărilor politice din Cameră și care să cerceteze nu numai fondurile de propagandă ale partidului comunist, dar chiar și pe acelea ale partidelor și grupărilor naționaliste, pentru a se face dovada că nu aceste organisme politice sunt în slujba unor interese străine de Franța ci numai partidul comunist, care este subvenționat de către Moscova.

Și pentru a ușura lucrările de anchetă ale comisiunei, deputatul **Doriot** a precizat că va produce în fața membrilor anchetei parlamentare 150 mărturii în favoarea tezei sale.

Majoritățile parlamentare ale guvernului Blum au respins această ordine de zi a deputatului **Doriot** prin 359 voturi contra 230. (Se știe că majoritățile din parlamentul francez sunt formate din deputații partidelor comunist, socialist, socialist S. F. I. O. și radical-socialist).

In fața acestei situații, deputatul **Doriot,**—neputând provoca clarificarea gravei probleme pe care a adus-o în discuția parlamentului francez, — a dat unele date din aceea pe cari urma să le aducă în discuția comisiei de anchetă, ziarelor franceze anti-marxiste.

Din aceste ziare, și în special din **Gringoire,** transcriem și noi unele amănunte în măsură a lumina și cititorii noștri asupra subvențiilor pe cari le primește partidul comunist francez ca și toate celelalte partide comuniste sau organizațiuni camuflate, dealtfel, din celelalte țări, și deci și din România.

DEFICITELE ZIARULUI L'HUMANITE

Din 1926—1934, toate bilanțurile ziarului „l'HUMANITE", oficiosul partidului comunist, au fost deficitare. Deficitul era așa de mare, încât **Piatnisky,** agentul Moscovei însărcinat cu distribuirea fondurilor sovietice, pus în curent cu situația alarmantă a ziarului comunist, dădu toate fondurile necesare pentru echilibrarea bugetului ziarului l'HUMANITE. Deasemeni deputatul **Doriot** cunoaște toate băncile prin intermediul cărora s'a făcut operația de schimb.

După adeziunea sa la Internaționala a III-a, partidul comunist a creat o organizație de cadre „profesionale", menită să conducă activitatea membrilor partidului în toate direcțiile mișcării politice, economice și culturale.

Sume enorme au fost răspândite pentru constituirea „secțiilor specializate": propaganda anti-militaristă, colonială, mâna de lucru străină, propaganda rurală, cooperativele de consum și de producție, organizațiile sportive, organizațiile foștilor combatanți, ajutorul roșu internațional, ajutorul muncitoresc internațional.

Toate aceste organizații, în cari lucrează sute de persoane, au costat zeci de milioane de franci. Ar fi neserios să se pretindă că cotizațiile ar fi putut face față nevoilor acestui aparat administrativ.

PROPAGANDA PRINTRE LUCRATORII IMIGRAȚI

Partidul comunist a făcut un mare efort de propagandă printre lucrătorii străini refugiați în Franța.

In afară de „secția centrală comunistă a mânei de lucru emigrate", organizată în secțiuni pe naționalități diferite, și a căror întreținere este extrem de oneroasă, partidul comunist publică pentru emigrați un considerabil număr de ziare în limbi străine.

Iată câteva:

La Verdad, destinat spaniolilor, apare de două ori pe lună, în câte **4000 exemplare; LA VERITE** destinat italienilor, are un tiraj de 7000 exemplare; pentru polonezi se publică **LA VOIX DU TRAVAIL** în 7000 exemplare, iar pentru unguri, **Parisis Munkos,** în 3000 exemplare. **Vocea proletară,** editată în limba italiană, atinge 12 mii exemplare, — în timp ce **Pasivor,** pentru armeni, are 2000 exemplare.

Să adăugăm apoi săptămânalele și bi-mensualele cari se adresează cehilor, iugoslavilor **(Berbenivadnik)** evreilor **(Vocea),** ucrainienilor, bulgarilor, etc.

Toate aceste ziare sunt deficitare. Nici unul nu poate justifica resursele normale și nu se poate admite că ele ar trăi din cotizațiile militanților!...

Dar partidul comunist n'a neglijat nimic pentruca propaganda sa să poată pătrunde în massele muncitoare franceze, dela orașe și dela sate. Efortul realizat în ceeace privește străinii din Franța, — este înzecit mai mare față de lucrătorii francezi.

In afară de l'HUMANITE, despre care am vorbit, partidul comunist editează în mai toate județele din Franța, ziare regionale cari, multe din ele, au mai multe ediții pe zi. O enumerare completă a lor ar fi un lucru dificil de reținut pentru cititorul nostru.

Deaceea vom anunța numai că **50** din aceste ziare sau publicațiuni cu deficite mari au fost salvate prin fondurile puse la dispoziție de către partidul comunist.

(Continuare în pag. II-a)

SPORT

Post scriptum tardiv la matchul Venus-F. C. Rapid...

— Consideraţii extra-technice —

Săptămâna aceasta a fost bogată — în toată ţara — în frumoase succese româneşti. In special în Capitală s'au înregistrat două răsunătoare victorii ale football-ului neaoş asupra celui minoritar, cu pretenţii de supremaţie absolută. Victoriile acestea viu să confirme odată mai mult că soccerul indigen nu mai este copilul plăpând de altă dată ci un adolescent voinic şi arătos care din zi în zi se face tot mai frumos şi mai mândru.

Matchul Venus F. C. Rapid, a consacrat o echipă care dela începutul existenţei sale şi până astăzi a reprezintat cu o mândrie şi cu o dârzenie eroică PERMANENŢA EFORTULUI ROMANESC IN SPORT.

Născută din entuziasmul sincer şi românesc al unor oameni tineri şi săraci, echipa aceasta care poartă numele zeiţei frumuseţii, a fost în permanenţă transeea în care s'a frământat dorurile afirmării sângelui valah, într'un sport pus dela început, — calitativ şi cantitativ — în complectă minoritate faţă de acela de „dincolo" care purta vizibil de tot eticheta pretenţioasă a Budapestei...

Toată lupta Venusului este un lanţ superb de succese româneşti cari dealungul anilor au reuşit să înfrângă multe adversităţi străine şi multe scepticisme româneşti...

Sâmbătă după amiază echipa „negrilor" a mai cucerit un strălucit galon: a învins net echipa F. C. Rapid.

Victoria Venus-ului a venit cu o ultimă confirmare a marilor noastre posibilităţi în acest sport în care echipa din Griviţa a înălţat pentru prima dată steagul ambiţiilor româneşti...

F. C.-RAPID POATE DEVENI ECHIPA ROMANEASCA ?...

Un distins conducător al F. C.-Rapid-ului — român — ne spunea deunăzi că echipa aceasta va fi peste un an o surpriză. Evident, o surpriză din punct de vedere românesc. Vor fi pensionaţi irevocabil toate vedetele răsuflate pentru care s'au plătit sume considerabile de bani şi din cauza cărora echipa şi-a atras antipatia întregului public bucureştean şi provincial. Vor fi vândute toate „numele" celebre şi reumatice şi vor fi întinerite cadrele prin elemente pur româneşti, elemente de talent cum atâtea avem în Capitală şi în ţara întreagă...

F. C. Rapid va deveni cu alte cuvinte, o echipă pur românească.

Mărturisim că perspectiva aceasta ne încântă, dar nu vedem cum se va putea ajunge la această radicală schimbare, dacă ungurii vor mai fi toleraţi în conducere şi dacă antrenorul, iredentistul Kalman Konrad nu va fi sburat urgent, la Budapesta, pentru ca să-şi bată joc, acolo, dacă-i convine, de jucători, şi nici decum să persecute elemente strălucite ca Georgescu sau Cuedan, numai pentrucă aceştia sunt şi înţeleg să rămână români în toate manifestările lor sportive sau extrasportive !...

Noi dorim din suflet românizarea complectă a echipei F. C.-Rapid — dar trebuie să amintim celor în drept că dacă îşi iau într'adevăr răspunderea acestui admirabil act de curaj... sportiv, trebuie neapărat să procedeze radical şi fără nici un fel de menajamente.

An. If.

Cehii şi-au format echipa...

Cehoslovacia nu ia deloc în glumă matchul dela 18 Aprilie, dovadă că selecţioneurul F. C. F. A. a alcătuit echipa care urmează să fie opusă unsprezecelui nostru naţional.

Deşi echipa nu are încă o formă definitivă, faptul că a fost deja alcătuită, dovedeşte interesul oficialităţii cehe care este mult mai promptă decât a noastră, atunci când e vorba de angajarea prestigiului naţional. (La noi echipele se alcătuesc în preajma matchului!)

Iată formaţia probabilă a cehilor: Planicka, Burger, Cytroky, Kostyalek, Pruha, Vicek, Zlatnik, Kloc, Zeman, Kopecky, Puc.

Mâine, echipa naţională cehă se va antrena în compania echipei Cehie Karlin.

Din străinătate

GRADJANSKI — ADMIRA 4—0 2—0

Belgrad, 30 (Rador). — *La Zagreb s'a jucat eri matchul internaţional de football între echipa iugoslavă Gradjanski din Zagreb şi echipa vieneză Admira.*

Iugoslavii au desfăşurat un joc technic şi eficace, care le-a adus o victorie netă asupra renumitei echipe austriace.

Invingătorii au terminat matchul cu 4 : 0 (2 : 0).

PARIS A INVINS BERLIN LA RUGBY

Berlin 30 (Rador). — Eri a avut loc aci, pe stadionul olimpic un match internaţional de rugby, între echipa studenţească a oraşului Paris şi reprezentativa oraşului Berlin.

Oaspeţii francezi au găsit în rândurile sportivilor şi autorităţilor comunale o primire deosebită. Cu ocazia acestei întâlniri amicale sportive reprezentantul oraşului gazdă, printr'un discurs a evidenţiat importanţa legăturilor amicale între sportivii celor două ţări.

Conducătorul sportiv francez Laffitê, răspunzând d-lui Spiework, delegatul oraşului Berlin, şi-a manifestat mulţumirea pentru primirea prietenească şi mai ales pentru manifestaţiunea pur sportivă faţă de echipa universitară a oraşului Paris.

Pe teren sportiv, echipa franceză a învins cu 24 : 14.

MATCHUL DE TENIS OLANDA — AFRICA DE SUD

Amsterdam 30 (Rador). — *S'a hotărît ca matchul de tenis pentru Cupa Davis dintre Olanda şi Africa de Sud să se dispute aci. Federaţia olandeză de tenis a făcut următoarea echipă : Timmer, Hughan, Van Swlo, Teschmacher şi R. de Brauw.*

REZULTATE DIN CAMPIONATUL ENGLEZ DE FOOTBALL

Londra 30 (Rador). — In cadrul campionatului naţional de football s'au disputat azi în Anglia următoarele matchuri :

LIGA I

Huddersfield Town — Derby County 2 : 0.
Leeds United — Westbromwich Albion 3 : 1.

LIGA II

Newcastle United — Aston Villa 2 : 0.
Bradford — Norwich City 1:0.
Coventry City — Burnley 0 : 1.

Cine arbitrează Duminică 4 Aprilie

Viitoarea etapă a Diviziei Naţionale va fi condusă de următorii arbitri :

DIVIZIA A

Juventus-Victoria, d. VARTOLOMEU.
Unirea Tr.-Ripensia, d. PIKY KRONER.
CRIŞANA-C. A. O., d. DENIS XIFANDO.
Chinezul-Amefa, d. JEAN PETRESCU.
Universitatea-Venus, d. IONESCU ŢOPE.
Gloria-Rapid, d. GABRIEL RUSSU.

DIVIZIA B

SERIA I

Textila M. W. — Iahn, la Iaşi arbitru d. Maior Timu (Rădăuţi).
DUIG—Sp. Studenţesc la Brăila, arbitru d. Hrehoretz (Cernăuţi).
Tricolor CFPV—IAR la Ploeşti arbitru d. M. Bercovici (Bucureşti).
Dragoş-Vodă—DVA la Cernăuţi, arbitru d. Romeo Ghiţescu.
Macabi—Sporting la Bucureşti arbitru d. I. Voicu (Craiova).
Franco Română—Victoria la Brăila, arbitru d. Irimescu (Iaşi).

SERIA II

Jiul—Phoenix la Petroşani, arbitru d. Măcian (Arad).
CAMT—CFR Simeria la Timişoara, arbitru d. Bozgan (Arad).
Rovine Griviţa—Mureşul, la Craiova, arbitru d. At. Tănăsescu (Bucureşti).
Vulturii Textila—Şoimii la Lugoj, arbitru d. Ad. Ritter (Timişoara).
Olympia CFR—Victoria Carei la Satu Mare, arbitru d. N. Raab (Cluj).

Intre I. Al. Brătescu-Voineşti şi Mihail Sadoveanu

(Urmare din pag. I-a)

Credeţi poate că jidanul Isdrailovici — ca să revenim la pătania d-lui Brătescu-Voineşti — a primit lecţia şi s'a dat bătut? De unde! A cerut d-lui Brătescu-Voineşti o declaraţie oricât de dulce în favoarea d-lui Sadoveanu. Şi marele nostru povestitor i-a dat una care era mai mult o mustrare decât o apărare a trădătorului.

Isdrailovici a luat declaraţia şi, ca să nu-şi desmintă neamul, a semnat pe d. Brătescu-Voineşti pe protestul judeo-comunist redactat de el. Apoi cu această iscălitură, umbla să capete şi altele. Până a aflat d. Brătescu-Voineşti. D-sa a povestit faptul în ziarul „Universul" de eri şi taxează actul lui Isdrailovici: „o ticăloşie fără seamăn, un fals nerusinat".

D. Brătescu-Voineşti însă persistă să creadă că ticăloşia s'a săvârşit fără ştiinţa d-lui Sadoveanu. Noi tare înclinăm să credem că d-sa se înşală...

Petru Bănescu

Mişcarea LITERARA şi artistică

Cronica muzicală

„Ebrea" la Opera Română, reluată cu o nouă distribuţie

Fără a căuta să plasăm un accent de ironie cât de inofensivă, sau să fim, poate, maliţioşi faţă de încercările, uneori lăudabile, ale Operei noastre, socotim necesar, totuşi, să subliniem, NU însă pentru valoarea sa artistică, reluarea, în condiţiuni cari fac plăcere... ebreilor, a operei „EBREA". S'a reluat, deci, pentru prima oară în actuala stagiune a Operei noastre opera „Ebrea", scrisă de un ebreu, jucată în zi de Paşte ale ebreilor, dirijată de un ebreu (Bein), cu un „protagonist" ebreu (Algazi), Sâmbăta, zi de sărbătoare a ebreilor. Cei dela Opera Română (era să-i spunem altfel), vor răspunde că au făcut acest aranjament dintr'un spirit negustoresc, acela, adică, de a avea, într'o astfel de sărbătoare a ebreilor, o reţetă care să atingă o cifră impresionantă. S'au înşelat, deoarece ebreii noştri, insensibili faţă de delicata atenţiune (!) (şi lăudabila intenţiune mercantilă) a conducătorilor acestei înalte instituţii de artă, n'au prea dat buzna la reprezentaţie şi, în consecinţă, reţeta de Sâmbătă a fost o reţetă slabă. Aproape ca întotdeauna dealtfel. Poate că tocmai din cauza Paştelui ebreilor această au preferat să petreacă acasă şi nu la Operă unde, desigur, nu ar fi avut plăcerea să audă pe ebreul Algazi cântând, vai de capul lui săracul, rolul lui Eleazar, bătrânul giuvaergiu ebreu. Noroc că rolul Cardinalului a fost cântat de basul Folescu, care, a apărut cu strălucirea şi a jocului şi a vocii. Leria Niki-Cucu în „Eudoxia" a fost strălucită, ceeace nu putem spune şi despre L. Enescu (Raşela).

Am remarcat supărătoare disonanţe în ansamblul vocal la scena mesei rituale. Le-am uitat însă atunci când au apărut fermecătoarele balerine în frunte cu Penescu Liciu, care ne-a fascinat cu elegantul ei balet.

După apariţia lui Algazi, o apariţie obositoare şi pentru dânsul şi pentru public (cu prea puţini ebrei), sperăm că i se va da o lungă şi odihnitoare pauză. O merită.

CONCERTUL FILARMONICEI SUB DIRECŢIA D-LUI H. SCHERCHEN

După o trecere de zece ani, renumitul dirijor german Herman Scherchen, — dirijorul fără baghetă — a apărut din nou la pupitrul dirigenţial al Filarmonicei noastre, în seara zilei de 25 Martie a .c., cu un prestigiu sporit. Este încă vie amintirea interpretărei magistrale pe care a dat-o simfoniilor lui Beethoven în iarna anului 1927, cu ocazia sărbătoririi centenarului Maestrului dela Bonn. O personalitate artistică de contururi bine distincte, înţelegând pe clasici sau pe moderni deopotrivă de bine, Scherchen găseşte în interpretarea acestor compozitori simfonişti, mijloace emotive simpliste, dar direct izvorâte dintr'o sinceră sensibilitate. Gestul său este perfect adecuat gândului. Nici un abuz. Nimic de prisos. Neutilizând bagheta, are mâna mai puţin rigidă şi obţine, astfel, o expresiune mult mai precisă.

Simfonia I de Beethoven, cristalină, exuberantă de tinereţe, cu o melodie mult asemănătoare lui Mozart sau Haydn, conţine, totuşi, pe ici şi colo, accente prevestitoare ale compoziţiilor beethoveniene ce vor urma. Interpretarea simfoniei (în special Andantele şi Finalul), a fost descătuşată de formulele convenţionale. Sonoritatea este de o rară acurateţă în care fiecare acord şi mai ales fiecare voce, capătă o semnificaţie expresivă şi deşi uneori, excesivă pentru genul simfonic, îşi avea întotdeauna o justificare.

„Serenada" de Mozart în re major a fost o surpriză plăcută. Două orchestre de coarde alternau în mod graţios împletindu-se în savuroase armonii. Am admirat claritatea sonoră şi ambianţa muzicală atât de inteligent înţeleasă şi de dirijor şi de orchestra noastră care a înscris în palmaresul ei o strălucită afirmare. Fiecare temă reeşea pe planul întâi al sonorităţii, după importanţa ei.

In „Simfonia a V-a" de Mahler, măestria lui Scherchen a atins culmea interpretării artistice. In fiecare din cele cinci părţi ale acestei lungi lucrări (execuţia durează 75 minute) dirijorul german, preocupat de o nunanţare continuă, de scoatere în evidenţă a ideilor importante, de a da un dinamism, o mişcare cât mai adecuată, a reuşit, cu o strălucită competenţă care ne-a emoţionat, să dea viaţă intenţiunilor compozitorului. Simfonia urmând vechiul drum, dela lumină la întunerec, utilizează motive şi influenţe de o bogată varietate, atingând sublimul (Adagietto — de o tematică absolut wagneriană) pentru a cădea în trivial şi vulgar (Marşul funebru).

Apariţii ca acea a Maestrului Scherchen, sunt folositoare pentru dirijorii noştri, îmbucurătoare pentru orchestră şi restrânsul public meloman, cu toţii dornici de ceva nou, inedit.

Nic. J. Sarru

Aspecte, Insigne, Comentarii

D. I. Valerian — care lucrează de câtva timp la un volum de nuvele, va face să apară în curând un nou volum (al treilea?) de poeme.

E intitulat „SURGHIUN".

Noul volum nu înseamnă — cum s'ar părea — o întoarcere a poetului la vechile saie unelte.

Cartea va cuprinde poeme scrise de mult peste care patina vremii şi-a suflat şi ea aurul frumuseţii.

„Amor sovietic"

piesa autorului de faimă mondială Valentin Kataew, obţine pe scena Teatrului Majestic, un succes deplin meritat atât prin interpretarea excepţională cât şi prin actualitatea subiectului tratat cu atâta virtuozitate de autor.

O continuă înlănţuire de situaţii comice, de un humor sănătos, deslănţue hohote de râs şi ropote de aplauze la scenă deschisă.

Salonul Oficial,

— de pictură şi sculptură din anul acesta, se va deschide Duminică 4 Aprilie, orele 10 dimineaţa, în pavilionul artelor din şoseaua Kiseleff.

„Tinerimea română"

— revista societăţii cu acelaş nume — o ştiam de mult pe linia credinţelor româneşti.

Cu numărul nou apărut, pe Februarie 1937 ea înregimentează condeiele frumoase — cari îi ară cu brazdă nouă paginile, — în lupta marilor înfăptuiri de mâine.

Căci toţi au înţeles în marele semn al jertfei lui Moţa şi Marin o mustrare pentru Sodoma şi începutul desfăşurării unui nou destin pentru Neam.

Semnează : *Dan Simionescu, Petre Paulescu, Petre Dinu, Pr. P. Partenie, N. Bucur-Mânătorul, Silvius Georgescu,* g-ral *I. Pavelescu.*

Recenzii : *D. Murăraşu.*

Mormintele lui Coşbuc şi Caragiale vor avea cruci

Lăudabila iniţiativă a gazetei „Acţiunea" dela Sibiu

Intr'un articol, publicat anul trecut în acest ziar, sub titlul „In regatul eternităţii", în care mă ocupam de cimitirul Bellu, am arătat nepăsarea oficialităţii faţă de mormintele lui Coşbuc şi Caragiale, lăsate fără cruci, având doar câte o simplă placă ce abia se zăreşte printre bălăriile ce le acoperă.

Subliniind în acelaş timp nedreptatea posterităţii faţă de aceste două strălucite figuri ale literaturii noastre, mi-am exprimat nădejdea că generaţia care se ridică, crescută în cultul marilor înaintaşi, va şti s'o repare neîntârziat printr'o iniţiativă demnă de ea.

Şi glasul nostru, se vede, n'a răsunat în pustiu.

Gazeta „ACŢIUNEA" dela Sibiu, condusă de un inimos grup de tineri, în frunte cu energicul ei director, d. ION MUNTEANU, a luat — spre cinstea ei — această iniţiativă.

A organizat, în consecinţă, un ciclu de conferinţe, al căror beneficiu material să fie designat acestui scop.

S'au ţinut până acum patru conferinţe, rostite — semnalăm ordinea lor — de d-nii: general VIRGIL ECONOMU, dr. ILIE RĂDULESCU, directorul „Porunchi Vremii", ISTRATE MICESCU, Decanul Baroului de Ilfov, şi procuror GH. CHIRIAC.

Aflăm că suma la care se ridică contribuţia benevolă, dată cu prilejul acestor conferinţe, se ridică la 15.930 lei depuşi la banca „Albina", urmând ca — pentru complectarea ei — comitetul de iniţiativă să intervină la Baroul de Ilfov, Primăria Capitalei şi alte instituţiuni.

In ce priveşte executarea cât mai grabnică a crucilor, cari vor fi adevărate opere de artă, aflăm deasemenea că s'au cerut oferte şi devize talentatului nostru sculptor C. Medrea.

Tinerul grupat în jurul „Acţiunii Româneşti" dela Sibiu merită pentru această faptă cele mai vii elogii; ea dovedeşte sentimentele nobile cari l-au animat, spulberând, încă odată, cu hotărâre, minciunile acelora cari vor cu orice preţ să acrediteze părerea că generaţia nouă este lipsită de „preocupări mai înalte" şi că „tot ce face nu înseamnă altceva decât ilustrarea unei totale desconsideraţiuni a trecutului nostru istoric".

Un mai prompt şi mai eficace răspuns acestor infami detractori, evident, nu se putea da.

Fie ca acest gest, — apreciat la justa lui valoare de toţi acei cari văd cu adâncă bucurie afirmarea tot mai folositoare a celor cari mâine vor conduce destinele patr[illegible] — să servească tuturor de îndărătare pentru înfăptuirea deplină a operei constructive, sub toate raporturile, ce şi-au propus.

Ioan Goga

Etica „Notiţelor" Mareşalului

(Urmare din pag. I-a)

de valoarea sa militară, simţul răspunderii şi etice şi materiale în cel mai înnalt grad, disciplinat — şi o desăvârşită eleganţă, credem noi, prin faptul că nu a înserat aci unele „notiţe" referitoare la câteva evenimente din acea jalnică Moldovă...

Şi scriitor propriu zis, impresionează acest genial om de arme. Un stil clar, precis, în genul *„de bello gallico"* al lui Cezar, o relatare pură ca un prunc, desbrăcată de podoabele literare, de adjectivul colorat care întunecă întotdeauna câmpul alb al istoriei.

Şi pe deasupra o mare, o zdrobitoare sinceritate. Iată acest pasagiu:

„Oltenia este ca pierdută.

Imi sângerează inima de durere şi revoltă !

Ne găsim în faţa unei fatalităţi.

Greşelile se plătesc, când faptul brutal are cuvântul şi abilităţile bizantine nu-şi mai pot avea curs. Nenorocirea mare este că plătesc cei nevinovaţi. Adică am dreptate s'o spun, nevinovaţi ?

Sunt oare absolut nevinovaţi acei cari din indiferenţă, din laşitate, sau din interes, îşi lasă de bună voie gâtul în jugul unor criminali pe atât de abuzivi pe cât de inconştienţi ?

De doi ani ne pregătim de război!

Pe mâinele cui a fost lăsată această pregătire ?

Sunt numai ei vinovaţi ? Dar acei cari au asistat la pregătirea... noastră fără să reacţioneze, nu sunt oare tot atât de vinovaţi ?

Suferim soarta pe care o merităm !

Eu însumi sunt vinovat. Am vorbit, este dreptul, dar nu am vorbit destul ! Am avut scrupule, cred însă că în faţa marilor evenimente ce natura îţi îngăduie să le întrevezi, scrupulele nu-şi au locul.

Trebuie să recunosc, fără înconjur, că sunt şi eu vinovat.

Mai puţin ca alţi mulţi, dar vinovat !"

...Ei bine, acela care este atât de necruţător chiar faţă de sine însuşi, demn este cu atât mai mult de crezare când face aprecieri asupra altora.

„Notiţele" Mareşalului sunt nu numai un document istoric, dar prin adevărurile dureroase pe care ni le pune sub ochi, ele sunt şi o foarte preţioasă carte de poveţe pentru viitor.

Mareşalul Averescu ?

Un templu, Domnilor, în aceste timpuri abjecte. Mareşalul Averescu, prin frumuseţea sa etică, e unul dintre puţinele bunuri spirituale ce ne-au mai rămas, este o adevărată instituţie morală.

Descoperiţi !

N. Crevedia

Cum se face propaganda comunisto-revoluţionară în Franţa

(Urmare din pag. I-a)

Insă alături de ziare de doctrină generală, — partidul comunist editează publicaţiuni specializate pentru tineret, pentru lucrătorii dintr'o fabrică. Deasemeni acest partid editează o revistă tehnică care arată cum se poate face un război civil, **„Le Militant rouge"** ca şi o revistă foarte costisitoare **„Cahiers du Bolchevisme"**.

La aceste publicaţiuni trebue să adăogăm, sutele de buletine de legătură de uzini, muncitoreşti, ţărăneşti.

Acest sumar rezumat indică suficient cât de mari fonduri sunt risipite de către Moscova prin partidul comunist francez, pentru propaganda revoluţionară.

Deficitul permanent al ziarului l'HUMANITE, cheltuelile administrative considerabile, propaganda metodică în limbi străine printre lucrătorii imigraţi, ziarele periodice, revistele şi buletinele, reprezintă desigur o sumă enormă de cheltueli regulate. Insă partidul comunist îşi asumă încă alte cheltueli, căci el a creat un mare număr de diverse organizaţii, pe cari le conduce şi le plăteşte pentru a prezenta propaganda sa sub forme mai puţin directe, mai ipocrite şi adesea mai periculoase.

*

Revelaţiile deputatului *Doriot*, prin care se dovedeşte că propaganda revoluţionară din Franţa, întreţinută de partidul comunist, este subvenţionată de către Moscova, sunt elocvente.

Dar trebue să mai precizăm că deputatul *Doriot*, după cum am mai amintit, are o listă cu 150 persoane, cu roluri foarte importante în viaţa statului francez, cari cunosc în amănunt mecanismul activităţii secţiunei franceze a internaţionalei comuniste.

„Mărturia lor, a spus deputatul *Doriot* în Cameră, va permite de a se face completă lumină asupra resurselor oculte ale partidului comunist şi demonstrează că acest partid nu este altceva decât un instrument retribuit de către politica externă a guvernului Sovietelor".

*

Cititorul poate face unele analogii şi în legătură cu mişcarea comunistă din România şi cu organizaţiile ei camuflate. Dar aceleaşi reflexii le poate face şi Ministerul de Interne cu toate organele lui de siguranţă, — sigur fiind că s'ar ajunge la concluzii, ca să nu spun altfel, foarte interesante şi semnificative...

şt. v.

ZI DE ZI

— NECULA, excelentul atlet al Viforului-Dacia este un element foarte promiţător. Câştigătorul cross-ului de Duminica trecută se impune din ce în ce printre marile noastre speranţe.

— BARLASSINA este cel mai indicat arbitru pentru matchul de football Cehoslovacia-România. Ar fi o greşeală mare, din partea F. R. F. A-ului dacă nu va depune toate eforturile pentru a asigura matchului dela 18 Aprilie conducerea priceputului şi corectului arbitru italian.

— „Conducerea Juventusului este românească" ne-a declarat eri un confrate, discutând despre clubul roşalbaştrilor.

Ştim, însă nu e mai puţin adevărat că sunt anumiţi ovrei dubioşi cari se insinuează acolo şi reuşesc să influenţeze pe conducătorii români de perfectă bună credinţă, ai clubului de sub preşedinţia d-lui ministru Valer Pop.

— B. T. M. T. clubul feroviar dela cat. II, sub directa şi priceputa conducere a d-lui inginer Rizescu, se dovedeşte a fi un club de viitor, atât la football cât şi la celelalte sporturi.

DE LA O ZI LA ALTA

TEATRU

OPERA ROMÂNĂ: Rigoletto.
TEATRUL NAŢIONAL: Oameni pe un sloi de ghiaţă.
TEATRUL REGINA MARIA: Lupul şi Sania.
TEATRUL COMOEDIA : Ora „H".
TEATRUL VESEL: Scurt circuit.
TEATRUL ALHAMBRA: Super Alhambra 1937.
TEATRUL LIGII CULTURALE : Cuibul coţofenelor.
TEATRUL MODERN: Corbul alb.
TEATRUL MAJESTIC: Amor sovietic, comedie în 4 acte de V. Kataew.

CINEMA

CAPITOL: Fuga lui Tarzan şi jurnal Eclaire.
ARO : Călătorie suspectă.
A. R. P. A.: Paradisul femeilor cu Ivan Petrovici, jurnal şi complectare.
ROXY: Fuga lui Tarzan şi jurnal Eclaire.
VOX : Sub masca diavolului cu Sharlie Chan şi Boris Korloff.
TRIANON: Zâna păpuşilor (Ruppenffe) cu Magda Schneider.
FEMINA : „Vinovatul" cu Pierre Blanchar şi Gabrielle Signoret.
FORUM : Misiunea brigăzii 41 şi Grandoare.
FRANKLIN : Nu sunt vinovat şi Nopţi în Haway.
MANON: Agentul special şi Soţul ideal.
OMNIA : Misiunea brigăzii 41 şi Craiul pădurilor.
CITY : Romanţa iubirii şi Fantome de vânzare.
DARLY: Băetana şi Contrabanda.
MODEL : Poteca primului singuratec şi In slujba datoriei.
BARCELONA : Casa strigoilor şi Chipuri uitate.
CENTRAL : Armele veghează, Toată lumea râde, cântă şi iubeşte şi revistă.
COTROCENI : Extravagandul Ms. Deeds.
DIANA : Călăreţul fără frică şi Sărbătoarea Iadului.
DICHIU: Simfonia IX, Ultimul mohican şi Silly Simphonies.
MILANO : Stan şi Bran gemeni şi Doamna consimte.
ORFEU : Fiica rozelor, Uniţi pe veci şi Banda veselă.
TRIUMF : Romeo şi Julieta şi Umbra care ucide.
PACHE: Antonia Adverso şi Rose Marie.
VOLGA-DOROBANŢI: Ştrengăriţa şi Cabina B. 50.
LIZEANU: Bestia din Londra, Amfitrion şi trupa Burmaz.
FLORIDA : Gondola cu himere, Căpitanul Blood şi completare. Anna Karenina cu Greta Garbo.
MARCONI: Acuzata, Noaptea fericirii şi artiştii.
PAX: Oameni de sacrificiu şi Uraganul din China.
ILEANA: Rose Marie şi Răzbunarea lui Tarzan.

RADIO

MIERCURI, 31 MARTIE 1937

18. Concert de după amiază. Orchestra de salon Radio, dirij. de D. Teodoru
19. Ora Mersul vremii.
19.02. ISTORA MUZICII (XI) : Muzică populară românească.
20. Melodii vesele. Orchestra Radio.

UNIVERSITATEA RADIO

21. Cuvinte despre interpretarea legilor, de prof. Andrei Rădulescu.

RADIO-BUCUREŞTI

21.20. Concert de violoncel — Th. Lupu.
21.50. Actualităţi anglo-americane de prof. Dragoş Protopopescu
22.10. D-na Constanţa Dobrescu (canto).

RADIO-ROMANIA

21.20. Muzică de dans (discuri).
21.50. Actualităţi anglo-americane de prof. Dragoş Protopopescu.

RADIO ROMANIA şi RADIO-BUCUREŞTI

22.30. Concert nocturn al Orchestrei Grigoraş Dinicu, transmis dela restaurantul „Continental"
23.45. Jurnal pentru străinătate în limba franceză şi germană
23.55. Ultimele ştiri.

RADIO EXPERIMENTAL

Institutul electro-technic

18.30. Muzică clasică (discuri).
18.45. Muzică românească (disc.)
19. Informaţiuni.
19.10. Conferinţă ştiinţifică.
19.30. Muzică distractivă (discuri)

JOI, 1 APRILIE 1937

RADIO BUCUREŞTI RADIO ROMANIA

6.30. Deschiderea emisiunii: Gimnastică ritmică. Radio jurnal. Concert de dimineaţă (discuri). Sfaturi gospodăreşti şi medicale.
7.30. Inchiderea emisiunii.
13.00. Ora. Culturale. Sport. Cota Dunării.
13.10. Concert de prânz. Orchestra Ionel Cristea (canto: Petre Stamate).
14.10. Radio jurnal. Ora. Mersul vremii. Bursa. Ştiri interne şi externe.
14.30. Continuarea concertului.
15.00. Ultimele ştiri. Bursa cerealelor.
16.45: Ora copiilor: I) Şezătoarea şcoalei primare de fete No. 3.
18.00. Concert de după amiază. Muzică variată (discuri).
19.00. Ora. Mersul vremii. Actualităţi.
19.10. Continuarea concertului (discuri).

UNIVERSITATEA RADIO

19.50. Locuinţa românească, de arh. G. M. Cantacuzino.

RADIO-ROMANIA

20.10. Discuri „Armonia". Muzică românească.

RADIO-BUCUREŞTI

20.10. Concert de pian. Radu Mihail: Trei părţi din baletul „Petruşca" de Igor Stravinsky.
20.35. Alexandru Grozuţă, canto.

RADIO-ROMANIA şi RADIO-BUCUREŞTI

20.55. Programul concertului simfonic de Emanoil Ciomac.
21.15. Concert simfonic al orchestrei Filarmonica.

In pauză (22.00): Radio jurnal. Sport.

22.20. Continuarea concertului simfonic.
23.05. Concert de noapte din operete şi filme (discuri).

ARO: Călătorie suspectă

Viața politică

Sufletul țării și sărbătorirea lui A. C. Cuza

— Românismul se alătură din ce în ce mai vibrant și mai tumultos, omagierii patriarhului naționalismului românesc. —

Inițiativa „PORUNCII VREMII" este din ce în ce mai călduros și mai entuziast îmbrățișată de sufletul românesc al țării. Din colțurile cele mai îndepărtate ale pământului sfânt al Patriei, Români și Românce inimoase, tot ce această țară are mai curat ca simțire, își trimit omagiul adeziunii lor la sărbătorirea națională a octogenarului patriarh al ideii naționale și creștine: A. C. CUZA.

Omagierea d-lui profesor A. C. Cuza a fost fixată pentru ziua de 11 Aprilie la București. Ea se va desfășura pe temeiul unui program, alcătuit de comitetul de inițiativă, program care va fi publicat, în toate amănuntele, zilele acestea.

Pentru moment, anunțăm că sărbătorirea d-lui profesor A. C. Cuza, se va desfășura, în linii generale, astfel:

1) printr'un număr festiv al „PORUNCII VREMII", închinat vieții de luptător și de scriitor, sub toate aspectele, a d-lui prof. A. C. Cuza. Număr festiv la care invităm să colaboreze întreg sufletul românesc și în care paginile cele mai emoționante vor fi desigur acelea scrise de d. prof. A. C. Cuza și intitulate: „A. C. Cuza despre el însuși, în cei 50 de ani de luptă naționalistă și creștină".

2) prin punerea pietrei fundamentale a unui cămin „A. C. CUZA", destinat gazetarilor naționaliști și creștini;

3) printr'o ședință solemnă la ATENEUL ROMÂN.

Continuând să publicăm adeziunile primite, facem apel la toți bunii Români și la însuflețitele noastre Românce, să ne trimită cuvântul lor pentru această sărbătorire, care trebue să îmbrace caracterul unei fervente demonstrații naționale. Așteptăm deasemeni dela aceiași buni Români și Românce naționaliste, să ne dea, cât mai neîntârziat, colaborarea lor la numărul festiv al „PORUNCII VREMII", care va apare în ziua sărbătoririi, adică Duminică 11 Aprilie. Ori cine are un cuvânt de spus sau de mărturisit o amintire pentru A. C. Cuza, este dator s'o împărtășească țării.

O legătură sufletească de-o viață întreagă

Inalt Prea Sfinția Sa Vartolomei, Episcopul Râmnicului Noul Severin ne trimite următoarea însuflețită adeziune:

PREA ONORATE ȘI SCUMPE DOMNULE DIRECTOR,

Pe strălucitul Bărbat A. C. Cuza, care din tinerețe și-a alcătuit personalitatea din naționalism, din patriotism, din Dinasticism și din Creștinism, l-am păstrat și îl voi păstra până la moarte în sufletul și inima mea.

Isbânda la care a ajuns după 50 de ani de luptă pe acest front Dumnezeiesc și omenesc este și va rămâne în veci o dovadă pentru toate popoarele lumii, că numai prin trăirea acestor patru bunuri cerești și pământești omul poate să-și dobândească o sănătate deplină, o prelungire de peste 80 de ani, a vieții și o isbândă care să-i încununeze viața prin trecerea lui în istoria neamului său ca model de urmat pentru cei ce vin după el.

Deci, vă rog, din suflet să mă socotiți prins de domnia sa cu toată viața.

Al Domniei Voastre admirator și devotat

† VARTOLOMEI
al Râmnicului Noul Severin

A. C. CUZA, PROFESORUL ORDINEI!

D. prof. universitar VICTOR VALCOVICI, fost ministru, se alătură sărbătoririi d-lui prof. A. C. Cuza, cu următoarele rânduri:

IUBITE D-LE RADULESCU,

Sosit dintr'o călătorie în străinătate, am găsit apelul d-tale cu privire la sărbătorirea d-lui profesor Cuza cu prilejul împlinirii vârstei de 80 de ani.

Incă de acum un sfert de veac, profesor nou numit la Universitatea din Iași, s'a întâmplat să fiu delegat de facultatea de științe a lucra într'o comisie a bibliotecii universitare sub președinția d-lui A. C. Cuza. Ședințele acelei restrânse comisiuni au fost pentru mine o înaltă lecție de muncă disciplinată. Președintele ei, d. profesor Cuza, prin ordinea la lucru, care l-a călăuzit de altfel toată viața, mi-a arătat mie, tânărului profesor de atunci, care este secretul realizărilor.

Azi când toată lumea intelectuală omagiază personalitatea profesorului ieșan și a strălucitului parlamentar care este d. A. C. Cuza, pe deasupra tuturor granițelor impuse de partide politice, mă asociez cu bucurie și cu admirație celor ce-i urează încă mulți ani de vigoare tinerească, așa cum i-am cunoscut-o totdeauna.

Primește, te rog, iubite domnule Rădulescu, expresiunea distinselor mele sentimente.

VICTOR VÂLCOVICI

*

DOMNULE DIRECTOR,

La chemarea dv., referitoare la sărbătorirea patriarhului ideii naționale, d. profesor A. C. CUZA, mă grăbesc a vă aduce la cunoștință că sunt din tot sufletul a-

I. P. S. Vartolomei al Râmnicului

lăturea cu d-voastră la împlinirea acestui gând și doresc ca această sărbătorire să ia proporțiile unei sărbători naționale.

Deși smerita mea persoană nu ar putea să adauge nimic la acest eveniment, doresc să fac parte și din comitetul de inițiativă, mai ales că sunt un admirator vechiu al domnului A. C. Cuza, de acum 30 și mai bine de ani, când ca tânăr teolog, citeam cu lăcomie articolele sale naționaliste din „Neamul Românesc" *al d-lui profesor Iorga...*

Cu toată stima,

EMILIAN STOICA
Protoiereu Sighișoara

*

DOMNULE DIRECTOR,

La chemarea dv., am onoare a vă înștiința că iau parte din tot sufletul la sărbătorirea marelui român, domnul profesor A. C. Cuza.

Binevoiți, vă rog, a primi expresiunea sentimentelor deosebite ce vă păstrez.

ION STERIAN
Inginer inspector general,
Profesor la Academia de Inalte Studii Agronomice.

tător naționalist, A. C. Cuza, cu prilejul intrării sale în al 80-lea an de viață.

Cei de o vârstă cu mine, cei cari și-au modelat simțirea, cu ultimii ani ai veacului trecut, la căldura cuvântului profesorilor îndrumători Cuza și Iorga, nu vor putea uita niciodată că datoresc, acestora în primul rând, ceea ce au păstrat mai nobil și mai generos în sufletul lor, azi cași în prima lor tinerețe: dragostea de Neam și de Țară.

In aceste sentimente, considerând omagierea d-lui prof. Cuza ca o manifestare a Românismului integral și ca fericit prilej de a înmănunchia într'un tot orice simțire românească, — vă rog să binevoiți a mă socoti și pe mine, personal și în numele societății „Prietenii Științei", *și revistei* „Arhivele Olteniei", *din toată inima alături de Domnia Voastră.*

Primiți, vă rog, prea stimate Domnule Dr. Rădulescu, salutările mele, cu expresiunea distinselor mele sentimente.

Profesor
C. D. Fortunescu

*

OMAGIUL NEOBOSITEI LUPTĂTOARE TIȚA PAVELESCU

DOMNULE DIRECTOR,

Cu multă bucurie voi lua parte la sărbătorirea celui ce de 50 ani ține sus făclia, care arată primejdia ce s'a abătut asupra neamului și bunurilor noastre.

Trăiască cel pe care-l va sărbători toată suflarea românăcreștină în ziua de 11 Aprilie: A. C. CUZA.

Izbândă!

Tița G. Pavelescu
Directoarea pr. a ziarului românesc „Sentinela" Focșani

*

MULT STIMATE D-LE DIRECTOR,

In adevăr este o „poruncă a vremii" *ca omul, care în 50 ani de activitate națională, nici odată nu s'a abătut dela scopul urmărit, ca profesorul savant, care tot atâția ani a propovăduit dragostea de neam și lege, să fie sărbătorit dealungul și dealatul acestei țări românești.*

E natural deci, ca să doresc, cu dragă inimă, să fac parte din Comitetul de inițiativă al sărbătoririi profesorului naționalismului: d. A. C. Cuza.

Primiți, Domnule Director, asigurările osebitei mele considerații.

Ion Baltariu-Aiud

Președintele Uniunii foștilor Voluntari din războiul pentru întregirea neamului, jud. Alba; Președintele Ligei Antirevizioniste, Președintele Comitetului școlar dela Gimnaziul Industrial; Vice-președintele filialei Crucea Roșie.

*

ARMATA EROICA

DOMNULE DIRECTOR,

In numele morților și răniților din războiul de Intregire a Neamului, cari au contribuit la făurirea României Mari, înăbușită și speculată astăzi de jidani, MA INSCRIU CU TOATA INIMA la sărbătorirea marelui Român și Patriarh al naționalismului român, d. profesor A. C. Cuza, care are un trecut de 50 ani de luptă națională, arătând în tot acest timp dela cine vine primejdia.

In aceste vremuri de grea cumpănă, pentru neamul nostru, numai NAȚIONALISMUL, propovăduit de acest mare patriot, ASIGURA EXISTENȚA statului și PASTREAZA FIINȚA neamului nostru.

D. prof. A. C. Cuza A DEVENIT UN SIMBOL al luptei Românilor pentru naționalism, și aceasta explică de ce întreg poporul Român, ia parte din toată inima la această măreață manifestație națională.

Primiți, vă rog, d-le Director, asigurarea sentimentelor de stimă și de dragoste ce am pentru d-voastră și pentru ziarul „Porunca Vremii".

Bâgu Gh.
Colonel invalid avocat
Membru al organizațiilor patriotice „Frontul Ostășesc naționalist" și „Cultul Patriei".

*

MULT IUBITE DOMNULE DIRECTOR,

Vă rog a primi respectuoasele mele felicitări pentru inițiativa ce ați luat, în scopul sărbătoririi distinsului profesor A. C. Cuza.

La apelul Domniei Voastre răspund „prezent" *și împărtășesc din toată inima ideile distinsului Apostol al Neamului.*

Tot odată vă comunic că mă simt onorat de a face parte din Comitetul de sărbătorire.

Primiți, vă rog Domnule director, salutul meu cu urări de sănătate.

Colonel Emanoil Boteanu
Calea Griviței 150

O stradă A. C. Cuza în Capitală

STIMATE D-LE DIRECTOR,

La al 4-lea punct din programul sărbătoririi d-lui profesor A. C. Cuza, fac respectuos următoarea propunere:

Să cereți în ședința festivă dela Ateneu, ca o stradă centrală din Capitala Țării, să poarte numele strălucitului doctrinar și luptător al naționalismului românesc.

Cine oare ar fi contra, ca de exemplu, actualul Sărindar să se numească dela 11 Aprilie:

STRADA A. C. CUZA?!

Ar fi o frumuseță,—și Primăria Municipiului, înțelegătoare a vremurilor cari se înoesc, — credem c'ar admite aceasta.

Ar mai fi, zic, și singura ocazie când toți Românii ar putea fi și ei odată de acord — cinstind cu toții într'un gest unanim, numele unicului lor exemplar statornic în politica țării noastre...

Deci: STRADA A. C. CUZA!... fostă Sărindar!

Primiți vă rog, stima mea,

Ion Țurcan
publicist
Loco Frumoasă 4

Ne însușim cu toată inima propunerea și în ședința festivă dela Ateneu vom cere Primăriei Municipiului București să facă unei străzi centrale din Capitală onoarea de a purta numele strălucit al lui A. C. Cuza.

O, dac'ar fi Sărindarul! Până la urmă, numele lui A. C. Cuza tot va străjui în Sărindar!

O MANIFESTARE A ROMÂNISMULUI INTEGRAL

D. prof. C. D. FORTUNESCU, fostul secretar g-l al ministerului Instrucției publice și distinsul luptător al Olteniei, ne trimete următoarele rânduri călduroase:

PREA STIMATE D-LE DR. RADULESCU,

Mulțumindu-vă pentru onoarea ce mi-ați făcut adresându-mi apelul D-voastră, vă rog să luați cunoștință că aderez cu entusiasm la propunerea de a sărbători pe venerabilul profesor, lup-

74209

Politice

CU PRILEJUL vizitei la Poiana, d. Gh. Tătărăscu, președintele consiliului de miniștri, a convocat la o consfătuire pe membrii delegației permanente a organizației liberale din Gorj.

La această consfătuire s'a arătat necesitatea intensificării propagandei în lumea satelor. Și anume, să se lanseze manifeste cari să cuprindă toate înfăptuirile guvernului, insistându-se, în special, asupra operei de înarmare a oștirei și asupra refacerii căilor de comunicație.

*

TINERETUL UNIVERSITAR NAȚIONAL LIBERAL GHEORGHE I. BRATIANU, ține ședință Joi 1 Aprilie a. c., orele 20,30, la clubul central din Pasagiul Român 23.

a conferenția d. dr. Pompiliu Voiculeț despre: Problemele unificării legislative", în cadrul Cercului de studii.

*

ORGANIZAȚIA averescană din Capitală s'a întrunit aseară, subt președinția d-lui Gr. Trancu-Iași și a constatat, că la apelul lansat către partidele politice de a se alcătui o listă de gospodari pentru alegerile comunale municipale, au răspuns numai „Frontul Românesc" și partidul agrar.

*

D. MITIȚA CONSTANTINESCU, guvernatorul Băncii Naționale, a avut eri întrevederi cu d-nii Valeriu Pop, ministrul industriei și comerțului și M. Cancicov, ministrul finanțelor. Obiectul acestor întrevederi au fost rezultatele obținute de d. Mitiță Constantinescu la Paris, Berlin și Bruxelles.

Alegerile comunale

D. Gr. Trancu-Iași și problemele edilitare

— Fostul ministru al Muncii împărtășește cititorilor noștri modul cum trebue practicată politica în gospodăria municipală. —

D. GRIGORE TRANCU-IAȘI este una dintre cele mai simpatice figuri din lumea noastră politică nu numai pentrucă este... moldovean ci și pentrucă este un om de inimă, de largă și înțelegătoare inimă. D. Gr. Trancu-Iași *este un OM în accepția cea mai frumoasă a cuvântului. Cunoscător adânc al problemelor noastre sociale, cu inima caldă întotdeauna pentru muncitorime, fostul ministru al Muncii este în acelaș timp un mare meloman și un bine cunoscut orator. Din punct de vedere politic,* d. Gr. Trancu-Iași *poate fi considerat creatorul ministerului Muncii, nu numai pentrucă a fost cel dintâi ministru al Muncii în România, dar și pentrucă trecerea d-sale pela acest departament a lăsat urme adânci.*

Noi, aceștia cari nu ne împăcăm cu democrația, pe care o considerăm o adevărată pacoste pentru statul și poporul nostru și care este un atribut al unor politicieni veroși și fripturiști nu putem să nu recunoaștem că d. Gr. Trancu-Iași, *deși democrat convins, totuși cultivă caracterul și constanța în viața publică, prin aceia că, deși i s'au întins multe ciolane totuși întotdeauna a rămas consecvent lângă acela care i-a fost și-i este șef: d. Mareșal Averescu.*

Recunoscând în d. Gr. Trancu-Iași pe democrat nu putem decât să constatăm că excepția cu d-sa întărește regula noastră enunțată mai sus.

Fostul ministru al Muncii dacă este, după cum am spus un OM și un democrat în viața particulară, să nu uităm că d-sa este în politică, în serviciu comandat...

*

Ca președinte al organizației partidului poporului din Capitală, d-sa a avut amabilitatea să ne răspundă următoarele, la chestionarul nostru în legătură cu alegerile comunale:

PROGRAMUL EDILITAR

— Care este programul cu care vă prezentați înaintea corpului electoral, la 16 Aprilie?

— Am pornit dela principiul că la primărie trebue să facem gospodărie iar nu politică. In consecință mai mult ca oricând trebue să ținem seamă de principiul că „să punem înainte punctele comune și să lăsăm în urmă ceeace ne desparte.

D. GR. TRANCU-IAȘI

Activitatea edilitară desfășurată în ultimii ani avea un singur obiectiv: centrul orașului. Trebue să ne gândim la refacerea periferiilor, aceasta pentru motivul că orașul mare e tentacular și atrage rezervele rurale care se stabilesc mai întâi la periferie. Țăranul român cunoaște orașul mare prin periferia sa. El trebue să găsească o primire mai bună la el în țară când își schimbă mediul. Românizarea orașelor poate fi realizată prin afluxul rural și trebue ca regiunile dela marginea orașului să fie primitoare.

Să electrificăm, să canalizăm întregul oraș. Trebuesc construite cartiere cu locuințe eftine după un plan prestabilit iar nu după fantezia capricioasă a fiecăruia. Să nu uităm și asistența socială. Astăzi când statul trece prin greutăți, municipiile și mai ales primul oraș al țării, trebue să desfășoare o largă operă de asistență socială. Să nu risipim banul public. Să repartizăm echitabil impozitele comunale. Cred că acest program e suficient spre a merita încrederea corpului electoral.

POLITICA IN GOSPODARIE

— Nu credeți că politica a făcut imens rău gospodăriei comunale și că ar fi de dorit să fie înlăturată pe viitor?

— *Această întrebare își are răspunsul în prima întrebare. Dacă lupta dintre partide avea rezultate bune atunci activitatea edilitară nu s'ar fi resimțit în rău. Pentru asigurarea continuității în desfășurarea gospodăriei comunale trebue să lucrăm pe deasupra programelor și partidelor politice. Acesta e un imperativ al momentului.*

ACORDUL NAȚIONAL-ȚARANIȘTILOR

— Ce credeți despre acordul încheiat de către național-țărăniști cu social-democrații și cu conservatorii?

— Răspunsul la întrebarea a 4-a e în strânsă legătură cu primele 2 întrebări, de aceia îmi permit de a schimba ordinea întrebărilor. Un front cu caracter politic de o anumită nuanță, în mod fatal va da naștere, în virtutea principiului echilibrului forțelor, la o grupare adversă.

Ințelegerea trebuie căutată pe planul practic gospodăresc, iar nu politic. Cartele electorale politice am avut destule, rezultatele n'au fost bune. Interesul general a suferit.

REGRUPAREA FORȚELOR NAȚIONALISTE

— Fața de situația corpului electoral din Capitală, care cuprinde 25-30% jidani, nu credeți că o regrupare a forțelor naționaliste cari astăzi luptă pe propriu cont, ar fi necesară putând să asigure o mare isbândă ideii naționale în aceste alegeri?

— Răspund la al 3-lea punct al întrebărilor dv. Evident o regrupare a forțelor naționaliste le-ar asigura un succes mai mare decât dacă ar lupta izolat și se înțelege dela sine că s'ar putea obține rezultatul dorit.

REZULTATELE...

— Cari sunt rezultatele pe cari le întrevedeți pentru organizația dv. în aceste alegeri, în ipoteza că nu se va putea face nici o regrupare a forțelor și veți lupta singuri?

— In ipoteza indicată de dv. în cazul când nu se va putea face nici o grupare de forțe, atunci fiecare grupare care se va prezenta își va verifica simpatiile de care se bucură. Va fi însă o risipă de forțe creatoare.

șt. i.

Agitația tineretului național-țărănesc din Ardeal

O moțiune ce va fi prezentată d-lui Mihalache

Și tineretul național-țărănesc din Ardeal se agită, cerând conducerii centrale să iasă din echivocul care dăunează unității partidului.

Astfel, acum câteva zile, un număr impunător de tineri s'au întrunit la Cluj, sub președinția d-lui profesor Jinga și, după informațiile precise pe cari le avem putem anunța că, au pretins, printr'o moțiune, sancționarea tuturor vinovaților de destrămarea partidului și au argumentat necesitatea izolării doctorului Lupu.

Moțiunea aceasta va fi înmânată, de o delegație, d-lui Ion Mihalache, în ziua ședinței comitetului executiv.

In cazul, că nu se va ține seamă de sugestiile făcute, tineretul, ni se spune, își va lua libertatea de acțiune.

Câteva doamne zăpăcite trec la Tudor Popescu

Primim la redacție o discretă informație senzațională. E vorba de numeroase doamne din „societatea înaltă" a Capitalei, cari au cerut primăriei de Galben certificate pentru lepădarea de ortodoxie. Toate aceste doamne din „societatea înaltă" au trecut la secta „sfinției sale popa Tudor", fostul paroh dela biserica „Cuibul cu barză". Se spune că între aceste doamne ar fi și soția unui actual secretar de stat.

Mărturisim că știrea ni s'ar părea aproape fantezistă, dacă n'am cunoaște două lucruri: 1. Seducția rasputiniană care se face în Casa de rugăciune din strada Carol Davilla, asupra femeilor, promiscuitatea de-acolo, care uneori merge până la prostituție; 2. Metodele de luptă folosite de francmasonerie împotriva bisericii creștine și a familiei. Sectele sunt uneltiri francmasonice, iar femeile se las ușor ispitite de toate șoaptele cari li se rostesc perfid la ureche.

Vom căuta să aflăm numele acestor doamne din „înalta societate", pentru a ne da mai bine seama de scandaloasa decadență a acestei societăți care nu este altceva, pentru viața românească, decât o imensă rușine.

Dar noi înțelegem foarte bine sufletul acestor femei zăpăcite. După cele mai destrăbălate experiențe și după rătăciri idioate, prin tot felul de cercuri ezoterice, de teosofie, krisnaumurtism și alte idioții, bietele femei, cu sufletul sdreanță, se aruncă în brațele primului aventurier, răspopit, care, acum, s'a declarat apostol. Autoritățile sunt datoare să ia măsuri împotriva pervertitorului Tudor Popescu.

O casă cușer pentru d. dr. N. Lupu

D. dr. N. Lupu va avea o casă, pe undeva, pe la șosea, într'un cartier boeresc, așa cum se cuvine unui zănatec tribun al revendicărilor proletare, pentru ca astfel, ironia să fie cât mai dureroasă și contradicția mai sângeroasă. Apreciem, firește, gestul prietenilor cari s'au gândit să ridice pentru rătăcitorul tuturor ideilor, însfârșit, un palat, care să-i răsplătească zadarnica sa trudă și să-i odihnească bătrânețele reumatice și apoplectice. Pentrucă n'a lucrat nimic, d. dr. N. Lupu n'a realizat nimic. Este, poate, tipul sintetic al omului fără profesiune, trăind din expediente inavuabile, ca orice aventurier cu vocație.

Jidanii sunt uneori generoși, când e vorba să-și chibzuiască tovărășiile și complicitățile și să-și asigure purtătorii de cuvânt pentru toate infamiile lor pe cari le iscălesc și le săvârșesc șabăs-goimii. Jidanii dăruesc d-lui dr. N. Lupu o casă. Prietenii, neapărat, s'au grăbit să-i înmâneze haiducului bolșevic dela Arsura, planul casei, iar cheile i se vor da la toamnă. Până atunci d. dr. N. Lupu are un răgaz de câteva luni de zile, pentru a dovedi că merită ploconul. D. dr. N. Lupu va trebui în acest interval să facă orice, să facă totul, dela sublim la abjecție, pentru a salva jidănimea amenințată în existența ei parazitară.

Odată cu inițiativa acestui dar, presa iudaică a pus la cale o furtunoasă campanie pentru tonificarea prestigiului desumflat al d-lui dr. N. Lupu. Toți știrbii se ocupă de activitatea publică a haimanalei comuniste, și-i dau sugestii, îl încurajează în acțiunea sa trădătoare, și-l consolează pentru toate înfrângerile de până astăzi.

„In momentul de față, scrie un delicvent al gramaticii dela „Adevărul" doctorul Lupu este una din forțele cele mai dinamice ale acestei democrații". Iată prin ce-și merită doctorul Lupu pomana cușer.

Democrația românească este, în realitate, o tristă și apăsătoare iudeocrație. Pentru apărarea ei doctorul Lupu primește o casă.

Comitet executiv cu ușile zăvorite

Se știe, că în zilele de 2 și 3 Aprilie este convocat comitetul executiv al partidului național-țărănesc, care urmează să pregătească ordinea de zi a congresului dela 4 Aprilie.

Cum în ședința comitetului executiv vor fi răfueli și se vor rosti atacuri personale, s'a luat hotărîrea ca discuțiile să fie secrete. Adică să se lucreze cu ușile zăvorite, urmând ca direcția de propagandă a partidului să dea presei un comunicat asupra celor hotărîte.

Subliniem, însă, că pe această chestiune s'au înregistrat unele divergente: de pildă, d. profesor N. Costăchescu cere discuții publice.

I se va respecta punctul de vedere?

...„Norocul și nenorocirea unei Regine"!..!

(Urmare din pag. I-a)

spună ușor — cu ușurința cu care se bea un whisky la bar —: „tot ce se aștepta dela ea, era ca să aibă copii". Poporul Român ar fi adorat-o pe Regina Maria, chiar dacă Ea n'ar fi rămas decât mamă, întemeietoare însă a unei Dinastii născută și crescută pe sfântul pământ al țării.

Cum se poate înfrunta însă atât de barbar adevărul, cum e posibil să se pălmuiască atât de sălbatic profunda, nemărginita venerație pe care un neam întreg o ridică din adâncul inimei lui curate pentru Marea, pentru Eroica Regină a Intregirii României? Regina Maria numai soție și mamă? De Regina Maria, cu ale Ei supraomenești sforțări, hotărîtoare pentru cumpăna intrării noastre în războiu, de Regina Maria care alerga de pe un front pe altul spre a-și îmbărbăta soldații și a le alina durerile, de Regina Maria, izvor de neîndoite speranțe și de ferventă și eroică dinamică în clipele de mari încercări dela Iași, de Regina Maria, minte clară și cu viziune profetică în politica țării, de Regina Maria artistă și poetă, a cărei faimă, peste mări și țări, a cules pentru această țară și pentru mândria noastră națională, admirația străinătății, de această Regină cu care se înobilează sufletul și virtuțile unui popor, n'a auzit, nu știe nimic... Principesa Martha Bibescu?

Mi-e greu, mi-e groaznic de penibil să mai continui. De altfel titlul articolului d-nei Bibescu: „Norocul și nenorocirea unei Regine" este atât de nelalocul lui, atât de lipsit de pietate pentru iubirea nesfârșită, pe care un întreg popor o simte pulsând năvalnic în inima lui, pentru Marea, pentru cea dintâi Regină a României Intregite, încât nu pot să-mi stăpânesc indignarea care mă răscolește, nu pot să-mi opresc sângele care îmi roșește obrajii de rușine.

Regina Maria în istorie? E oare vreo pagină de sbucium și de bucurie a Neamului Românesc, la răspântia decisivă a împlinirii marilor noastre destine, cari ne-au frământat vreme de un mileniu, o singură pagină, un singur rând peste care să nu se reverse tot sufletul stoic, vibrant, nesecat izvor de nădejde, al Reginei Maria?

Marea Regină Maria! Cât de mișcător, de sublim, de emoționant este Ea stăpână pe toate fibrele de simțire ale acestui neam! A fost destul ca Țara să afle că scumpa lui Regină e suferindă. 30.000 de telegrame, din colțurile cele mai îndepărtate ale țării, au venit la Palatul dela Cotroceni, să aducă flori și să mărturisească fervoarea iubirii României Intregite, pentru Alba Regină a Războiului nostru Eliberator.

Ei dar, vedeți, unii vor să scrie neapărat istorie. Chiar dacă e împotriva religiei unui popor. Nu e de mirare când crezi c'o poți face dela distanță de mii de km., ori când ai pierdut orice legătură cu sufletul unui neam, din care te-ai dezrădăcinat. Dar fiindcă e Română, noi am dori ca d-na Martha Bibescu să scrie mai curând istorie indochineză. Să ne lase mai bine în pace să trăim și fără istoria d-sale, care ne ofensează.

DR. ILIE RADULESCU

Numai 6151 şomeuri intelectuali?

Ministerul de interne ar trebui să organizeze un nou recensământ

Recent, ministerul de interne, din iniţiativa d-lui subsecretar de stat V. G Bârcă, a organizat un recensământ al şomerilor intelectuali.

Pentru ca să se ajungă la rezultate conforme cu realitatea, au fost angajaţi funcţionari, anume, cari au lucrat la formulare, s'au rostit conferinţe la radio, s'au lansat manifeste şi s'au dat instrucţiuni.

Rezultatul ?

Până acum au venit situaţiile din 64 de judeţe şi numărul ştiutorilor de carte, cari nu au ce lucra, se ridică la 6.151.

Pornind dela această cifră, unele ziare, ca să fie pe placul unor anume domni, au făcut comentarii copioase, conchizând că România nu are proletariat intelectual, deoarece la o populaţie de peste 19 milioane locuitori 6.151 tineri, îndopaţi de carte şi fără utilizare, nu constitue nici o îngrijorare.

Aşa ar fi, dacă cifra ar reprezenta situaţia veridică.

Când, însă, sunt trei serii de absolvenţi ai şcolilor normale, în număr de câteva mii, cari nu reuşesc să se plaseze, când sunt sute de absolvenţi ai seminarelor teologice, cari nu isbutesc să-şi ia parohii, când sunt mii de bacalaureaţi şi licenţiaţi, cari se întind de foame, cum putem socoti ca real numărul de 6.151 ?

Cum putem crede, că numai 6.151 şomeri intelectuali avem ? E ridicol !...

Recensământul a fost organizat pe baze bune. Dar a dat rezultate proaste. Aceasta, pentrucă prea s'a făcut în pripă.

Aşa fiind, aşteptăm un recensământ adevărat, care să stabilească numărul exact al celor ce se chiamă şomeuri intelectuali.

Ministerul de interne ar putea medita serios la această chestiune.

Situaţia agricolă

Din informaţiile primite la ministerul agriculturii şi domeniilor, situaţia agricolă la 30 Martie a.c., se prezintă astfel:

Culturile în general se prezintă bine. Grâul, în special, se prezintă într'o situaţiune foarte favorabilă, căldurile au permis să utilizeze umezeala iernei, să înfrăţească şi să crească frumos.

In terenurile bogate semnăturile de grâu trebue grapate puternic, păsuile sau cosite de an, pentru a mai încetini vegetaţia, spre a nu fi expus căldurii; în partea sudică şi vestică a ţării, mazărea, orzul, borceagul şi ovăzul au răsărit.

In părţile nordice se continuă cu însămânţările de primăvară.

Lucernele, fânefele şi păşunile se prezintă bine. In general vegetaţia este foarte înaintată, cu circa trei săptămâni mai de vreme, ca deobiceiu.

Pomii au început a vegeta în părţile de sud, caişii şi-au scuturat floarea.

Din cauza vegetaţiei înaintate este pericol de îngheţuri timpurii şi recolta de fructe în mare risc.

La vii se lucrează, la desgropat, tăiat şi arăcit.

Trimiterea la băi a personalului C. F. R.

Direcţiunea generală a Casei muncii C. F. R. a hotărât ca sub rezerva aprobărei fondului necesar în bugetul anului în curs să se trimită la băi 1750 adulţi şi 1700 copii. Adulţii vor fi repartizaţi în trei serii, iar copiii în două serii.

Repartizarea celor trimişi la băi se va face astfel :

La Techirghiol — *390 colonişti repartizaţi în trei serii; la* Pucioasa — *158 în patru serii; la* Călimăneşti — *140 în patru serii ; la* Buziaş — *280 în patru serii; la* Strunga — *210 în trei serii; la* Slănic Moldova — *120 în trei serii; la* Govora — *300 colonişti în trei serii; la* Lacul Sărat — *150; la* Carmen Sylva — *500 copii în două serii; la* Bugaz — *400 în două serii; la* Breaza — *700 în trei serii; la* R. Vadului — *100 în două serii.*

Soţiile vor fi trimise în proporţie de maximum 10 la sută faţă de numărul funcţionarilor trimişi în fiecare serie.

Examinarea personalului ce doreşte să participe începe imediat, urmând a fi terminată până la 1 Aprilie 1937.

La examinarea medicală personalul va prezenta carnetul de identitate şi un buletin din partea şefului său.

Dece ateliere'e c.f.r. nu sunt suficient de utilate?

La o comandă de 65 milioane lei, firmele jidoveşti primesc pe gratis 25 milioane lei. In ce condiţiuni s'a dat comanda celor 50 remorci de automotoare?

Un ziar de dimineaţă cu data de 7 Noembrie anul 1936, arăta că regia autonomă a căilor ferate a comandat pentru a fi executate până la finele anului 1937, 50 vagoane remorci de automotoare. Valoarea comenzei este de 65.000.000 lei.

Aceste comenzi le execută firmele *„Malaxa"*, *„Astra"* şi *Unio"*. Nu avem nimic de obiectat împotriva construcţiunei acestor remorci, cari s'au dovedit absolut necesare serviciului, avem — în schimb — de formulat obiecţiuni extrem de interesante şi mai ales sugestive în ceiace priveşte preţul la care s'a încheiat comanda.

Intr'adevăr, dacă socotim greutatea unei remorci la 10.800 kgr., atunci preţul unei bucăţi va fi de 65.000.000 lei împărţit la 50, adică 1,3 milioane lei, sau per kgr.: 1.300.000 : 10.800=120,30 lei kgr.

Vom vedea că suma de 120,30 lei pe kgr. de remorcă pe care o plăteşte administraţia drumului de fier uzinelor amintite mai sus este mai mult decât exagerată.

Pentru a ne da seamă de acest lucru, să vedem din ce material sunt construite remorcile şi ce valoare au aceste materiale

In primul rând trebue să menţionăm că aceste remorci sunt destinate pentru clasa III-a.

Din ce material sunt făcute ?

Din *două perechi roţi montate* pe osii, pe care orice firmă de mai sus le cumpără dela „Reşiţa" cu 20 lei kgr. singura care face în toată ţara aceste piese.

Sasiul *din fier profilat. Imbrăcămintea exterioară a vagonului din tablă. Costul acestor materiale brute aşa cum firmele le primesc dela „Reşiţa" este 10 lei kgr.*

Ţinând seamă de prelucrări, adică tăiat, găurit, nituit, îmbinări cu buloane inclusiv socotind şi o regie de 150% la manoperă— cum socotesc toate firmele industriale cari fac construcţii similare, — nu ajungem la suma de 40 lei kgr.

Mai rămâne interiorul vagonului.

Remorcile de cl. III au interiorul din lemn de brad şi pereţii cu aceiasi căptuşeală. Lemnul este vopsit şi apoi lustruit cu un lac.

Ţinând seama şi de celelalte piese ca : geamuri, broaşte, lămpi etc., costul acestui echipament în interior, complect, nu poate ajunge, socotind aceiaşi regie de 150%, la preţul de 80 lei kgr.

EXEMPLE COMPARATIVE

Să dăm acum un exemplu pentru a ne convinge de preţul exagerat la care s'a dat această comandă. Cea mai fină mobilă lucrată în panele cu placaj de nuc, inclusiv instalări, mânere, etc., nu revine peste preţul de vagoane de 80 lei kgr. Unde este comparaţia între această mobilă şi interiorul unei remorci de cl. III-a ?

Să mai facem o comparaţie.

Preţul unitar la un automobil Opel, tip 1936 cu şase cilindri costă 165.000 lei. Scăzând taxa vamală de 40.000 lei, rămâne 125.000 lei, costul unui automobil Opel în ţară, în ipoteza că ar fi fabricat la noi.

Greutatea unui asemenea automobil este de aproximativ 11.000 kgr. Atunci preţul de kilogram este 125.000: 1200=104. Prin urmare, costul unui kgr. de automobil (104 lei) este mai mic decât preţul unui kgr. de remorcă de automotor care este plătit de administraţia drumului nostru de fier cu 120,30 lei.

25 MILIOANE LEI PE GRATIS !

Făcând calculul, ţinând seama de greutăţile respective, o remorcă ar trebui să coste 800.000 lei. La această comandă, administraţia drumului de fier dă gratis suma de 50 × 500.000 = 25.000.000 lei la firmele jidăneşti.

In loc ca aceste 25 milioane lei să fie recâştigaţi în atelierele c. f. r. pentru a se intensifica repararea vagoanelor căzute defecte în parcul c. f. r., care se aglomerează mereu, se aruncă gratis firmelor jidoveşti, care le împarte cu membrii consiliilor de administraţie, 99 % jidani sau sabăssgoim.

Intrebăm consiliul de administraţie c. f. r., ce a luat drept bază, la calcularea preţului comenzii celor 50 remorci de automotoare în valoare de 65 milioane lei, de oarece preţul aprobat este cu mult umflat decât acel real ?

Nu crede consiliul că confecţionarea acestor remorci trebuia încredinţată atelierelor c. f. r., pentru a da posibilitate lucrătorilor din atelierele proprii să lucreze un număr de ore mai mare, decât să dea 25 milioane lei gratis ovreilor Şapira ?

La ce preţ se vor vinde cele 100 de tractoare

E drept, ne-am ocupat de prea multe ori de importul celor 100 de tractoare, din care d. M. Berceanu, subsecretar de stat la ministerul agriculturii şi domeniilor, şi-a făcut cea mai dificilă ocupaţie, dela o vreme.

Am scris, astfel, despre toate formele pe care le-a luat acest import. Nu am săpat, deasemeni, nici un prilej pentru a ţine în curent pe cei interesaţi cu toate evenimentele petrecute în legătură cu incercările d-lui M. Berceanu de a aduce în ţară 100 de tractoare, care urmează să fie vândute prin Uniunea Camerelor de agricultură.

Pentru astăzi însă, venim cu ceva nou şi anume, ţinem să întrebăm pe cei în drept dacă firma cu care s'a tratat până în prezent, poate furniza cele 100 de tractoare la un preţ convenabil ?

Firma Hanomag, de pildă, — aceasta ne-a adus-o la cunoştinţă un cunoscut agricultor — ne poate furniza cele 100 de tractoare la preţul de 153.000 lei un tractor de 45 H. P.

Iată, prin urmare, o ofertă care poate fi luată în discuţie.

Infiinţarea consiliu'ui superior economic

— Şedinţa delegaţiei economice —

Delegaţia economică a guvernului s'a întrunit aseară la ministerul industriei şi comerţului sub preşedinţia d-lui I. Inculeţ, vicepreşedinte al consiliului de miniştri.

INFIINŢAREA CONSILIULUI SUPERIOR ECONOMIC

Guvernul hotărînd să pună în aplicare legea pentru înfiinţarea consiliului superior economic şi organizarea camerelor profesionale, din 29 Aprilie 1936, delegaţia economică a examinat aseară condiţiile în care se va organiza acest consiliu.

Pentru şedinţa viitoare a rămas, ca ministerul industriei şi comerţului să facă propunerile necesare în vederea alcătuirii consiliului superior economic.

SE VA REDUCE PREŢUL SULFATULUI DE CUPRU ?

Sindicatul viticol prezentând un memoriu, prin care cere reducerea preţului la sulfatul de cupru dela 20,50 lei kgr., delegaţia a luat în discuţie această problemă.

S'au făcut propuneri de către unii importatori de a se importa sulfat de cupru în compensaţie cu mazăre, sau să se exporte grâu în compensaţie cu sulfat de cupru, pentru ca în felul acesta să se ajungă la 18,50 lei kgr. de sulfat de cupru. Aceste propuneri, cât şi condiţiile în care s'ar face asemenea exporturi în compensaţie sunt discutabile, aşa că delegaţia a amânat pentru viitoarea şedinţă examinarea acestei laturi a problemei.

Până atunci se va cere ministerului de finanţe, să studieze posibilitatea reducerii cifrei de afaceri la sulfatul de cupru dela 6 la sută la 1 la sută, considerându-l ca insecticid. In acest caz preţul sulfatului de cupru ar putea fi de 19,50 lei kgr.

Delegaţia economică luând cunoştinţă de cantităţile de seminţe de in şi cânepă, importate din Ungaria şi Lituania, a hotărît condiţiile, în care se va face distribuirea acestor seminţe.

Luându-se în discuţie cererea unor importatori ale căror importuri în compensaţie nu au fost efectuate şi ale căror autorizaţii de import expiră astăzi, avându-se în vedere, că marfa unora a sosit sau se află pe drum, pentru aceste cazuri delegaţia economică a mai admis încă un termen de 48 de ore pentru îndeplinirea formalităţilor de import. După acest termen, cei ce nu au îndeplinit formalităţile, vor pierde dreptul la compensaţie.

In ceeace priveşte prelungirea valabilităţii exporturilor în compensaţie în Anglia, nu s'a aprobat decât soc. Britano-Română, singura care posedă contracte de livrare cu dată certă.

Delegaţia a mai aprobat apoi câteva compensaţii din listele A şi B.

La sfârşitul şedinţii s'a dat următorul :

COMUNICAT

„Delegaţia economică a guvernului, s'a întrunit azi la ministerul industriei şi comerţului sub preşedinţia d-lui Ion Inculeţ, vicepreşedinţele consiliului de miniştri.

S'a fixat cu începere dela 1 Aprilie 1937 la 5% cota din veniturile provenite din adiţionalele cuvenite Camerelor de comerţ şi industrie, de agricultură şi de muncă, care se vor percepe conform art. 11 din legea pentru înfiinţarea consiliului superior economic şi organizarea camerelor profesionale, din 29 Aprilie 1936.

Această cotă este destinată pentru susţinerea cheltuelilor de organizare şi funcţionare a consiliului superior economic.

S'a examinat în continuare proectul de statute al societăţii naţionale pentru industrializarea textilelor.

S'au rezolvat apoi chestiuni curente".

Şedinţa s'a ridicat la ora 8½ seara.

— p. t. —

Legea pentru înfiinţarea Institutului Naţional de credit agricol, a fost promulgată

Se ştie că dintre toate legile notate în recenta sesiune parlamentară în legătură cu agricultura românească, legea pentru înfiinţarea Institutului Naţional de credit agricol prezintă un interes deosebit, ea urmând să fie aplicată cât mai curând.

Astfel până în prezent s'a lucrat intens în această direcţie, alcătuindu-se între altele şi un program de activitate al Institutului Naţional de credit agricol.

DIVERSE

M. S. Regele a promulgat legea pentru organizarea judecătorească.

*

D. I. NISTOR, ministrul muncii, a vizitat noul local al Camerei de muncă din Capitală, fiind primit de întreg consiliu.

*

SINDICATUL Blănarilor şi Cojocarilor din Bucureşti, ţine adunare generală Duminică 4 Aprilie crt., orele 9 a. m. la sediul său din str. Halelor nr. 17.

*

LA 10 MAI se va deschide sesiunea plenară de primăvară a comisiunii europene a Dunării.

Sesiunea va fi prezidată de d. ministru Contescu, delegatul României.

*

ERI după amiază s'a întrunit la ministerul agriculturii şi domeniilor comisia de numiri şi înaintări „sub preşedinţia d-lui ministru V. P. Sassu.

*

ERI a avut loc la ministerul agriculturii şi domeniilor şedinţa comisiunei de numiri şi înaintări a inginerilor din corpul silvic, sub preşedinţia d-lui Tiberiu Moşoiu, subsecretar de stat la acest departament.

*

AZI la orele 18 va avea loc şedinţa Oficiului central pentru valorificarea grâului.

Prezidează d. Mihail Negură, ministrul cooperaţiei.

*

In cadrul ciclului de conferinţe organizat de către Societatea Naţională de Agricultură şi Societatea Centrală Agricolă d. Emanoil Hagi Mosco, va ţine Vineri 2 Aprilie, orele 18, o conferinţă despre: „Agricultura în Rusia Sovietică".

Conferinţa se ţine în sala Societăţii Centrale Agricole str. C. A. Rosetti 3 şi va fi urmată de discuţiuni. Intrarea liberă.

*

DIRECŢIA MIŞCARII fondurilor din ministerul finanţelor a trimis eri o circulară cu instrucţiuni amănunţite, tutror administraţiilor financiare de încasări şi plăţi, asupra operaţiilor ce au de făcut în exerciţiul bugetar 1937-38, în vederea asigurării unei cât mai perfecte ordine în operaţiile tezaurului statului.

*

PRIN INALT DECRET regal s'au introdus sub regimul reglementării comerţului exterior o serie de articole din tariful vamal, care nu erau până acum contingentate, cărora li s'a fixat totodată şi taxele de autorizaţii.

*

ASOCIAŢIA generală a absolvenţilor şcolilor de elevi meseriaşi C. F. R. (A.S.P.—C.F.R.) ţine adunare generală de fine de an în ziua de 11 Aprilie 1937, orele 9 dimineaţa în sala de mese a atelierelor Bucureşti-Griviţa.

Adunarea generală suferind 2 amânări se va ţine irevocabil la data de mai sus menţionată cu aceiaş ordine de zi, şi cu ori ce număr de membrii prezenţi.

Nu vor putea lua parte decât membrii înscrişi şi la curent cu plata cotizaţiei adică până la 1 Iulie 1937, conform statutului.

*

DIRECŢIA VĂMILOR din ministerul de finanţe a trimis ieri tuturor punctelor vamale de frontieră o listă de cursurile de convertire a devizelor rezultând din schimbul de mărfuri cu străinătatea, care intră în vigoare la 1 Aurilie a. c.

*

VINERI, 2 Aprilie, ora 6 seara, are loc, în str. Câmpineanu nr. 4, conferinţa d-lui ing. M. P. Florescu, despre „Problema pădurilor în cadrul partidului naţional-creştin".

*

ERI urma să se ţină la ministerul cooperaţiei şedinţa comisiunei pentru avizarea lucrărilor de delimitare a zonelor viticole.

De oarece d. ministru M. Negură n'a putut lua parte, şedinţa a fost amânată la o dată ce se va anunţa ulterior.

*

MINISTERUL FINANŢELOR a anunţat, că rămăşiţele de plată privind exerciţiile bugetare 1934-37 inclusiv se vor achita fără nici o preferinţă, în limita încasărilor arieratelor din exerciţiile închise.

*

MINISTERUL DE FINANŢE a trimis ieri tuturor administraţiilor financiare de încasări şi plăţi, instrucţiuni în legătură cu debitarea şi încasarea veniturilor proprii ale ministerelor şi altor instituţiunilor publice.

Dela Ateneul Popular Dichiu

Duminică 28 Martie c. ora 3 d. a. în sala ateneului Dichiu, s'a desfăşurat o frumoasă şezătoare culturală la care a asistat foarte multă lume.

Şezătoarea s'a deschis cu arii populare cântate la pian de Nellu Botea, după care preotul Econ. N. I. Rădulescu în cuvântul de deschidere arată valoarea oamenilor de seamă cum a fost Eugeniu Carada, a cărui statue s'a desvelit la Craiova. Noi, cei dela Dichiu, suntem mobilizaţi în secţia noastră antirevizionistă şi alături de marele român, Stelian Popescu, nu vom permite nimănui să se atingă de pământul ţării noastre.

D. colonel A. Costin Dobre a conferenţiat despre „Naţionalism şi Creştinism".

A urmat apoi un program artistic.

MAME ROMANCE!

Nu vă lăsaţi induse în eroare de firma zugrăvită românește a jidanului. Interesaţi-vă, ori când cumpăraţi un lucru: e Român, negustorul ? Sau şi-a schimbat numai numele ca să înşele pe goimi !

Români

Incurajaţi munca şi capitalul curat românesc. Susţinându-ne unii pe alţii susţinem şi întărim ţara.

Incurajaţi vechea şi unica fabrică românească de oglinzi CRISTALUL S. A. R. renovată şi complet modernizată. Bucureşti, Str. Filaret No. 35. Depozit permanent de oglinzi Cristal şi tot felul de geamuri.

Informaţiuni şi comenzi telefon 3.31.88.

Un alt succes al ziarului nostru

Ministerul sănătăţii a renunţat la concesionarea hotelurilor dela Băile Herculane

Am arătat în câteva ample şi documentate reportagii manevrele unor gangsteri jidani cu paşaport de a pune mâna, în schimbul unor sume de batjocură, pe cele mai frumoase staţiuni balneo-climatice din ţară: BAILE HERCULANE şi OCNA SIBIULUI, cu scopul de a le exploata în condiţiuni cât mai fructuoase pentru ei, dar cât mai dezastruoase pentru stat.

De unde la început ministerul Sănătăţii înclinase pentru aceste concesiuni, ispitit poate de anumite tentaţii şi pentru a scăpa de grija administraţiunei staţiunelor, în urma campaniei duse de noi, a renunţat la punctul său. A concesionat numai două hoteluri mai principale din Băile Herculane „CAROL" şi „FERDINAND" în condiţiuni proaste, dar se pare că, tot în urma celor scrise de noi, şi aceste concesiuni s'au anulat.

Dovadă este comunicatul de mai jos trimis de ministerul Sănătăţii ziarelor din Capitală :

„Ministerul sănătăţii luase măsura de a se scoate la licitaţie hotelele sale dela băile Herculane şi Ocna Sibiului.

Această măsură fusese dictată de multele cereri gratuite de camere, ceiace făcea ca ministerul sănătăţii să nu poată realiza nici un venit, cu care să poată întreţine aceste staţiuni la un nivel cu importanţa lor.

In ultimul moment, d. ministru Costinescu, a renunţat să mai arendeze hotelurile sale din zisele staţiuni, rămânând ca exploatarea să se facă tot de organele ministerului. A luat însă măsura ca gratuităţile să fie suprimate pe lunile Iunie, Iulie, August şi Septembrie.

Reducerile în celelalte luni se vor acorda numai pe bază de act de sărăcie însoţit de actul medical respectiv că solicitatorul are nevoie de acele băi".

I. M.

Procesul studenţilor legionari

Ziua III-a — Şedinţa de după amiază

D. colonel Mihail Bădescu, preşedintele secţiei I-a a consiliului de război C. II A. deschide şedinţa la orele 5. d. m.

D. av. *Radu Budişteanu,* cere consiliului să admită ascultarea ca informator a d-lui avocat Victor Dimitriu, secretarul baroului Ilfov, care a fost şeful poliţiei studenţeşti la congresul dela Braşov.

Este introdus apoi d. *Victor Dimitriu,* care răspunde la întrebările puse de apărare:

„N'am făcut şi nu fac parte din partidul Totul pentru ţară şi nici din partidul liberal".

Arată apoi cum s'a înfiinţat poliţia studenţească în anul 1922, cu ocazia congresului dela Braşov şi disciplina în care a fost condus acest congres tot timpul congresului.

Se dă apoi cuvântul apărării :

D. avocat Vergati începe prin a arăta că procesul de faţă a dat naştere la mari frământări în sufletul apărării, căci ordonanţa definitivă, rechizitoriul scris şi vorbit nu lămuresc nimic şi se menţin în mod vag.

Deaceia va face o serie de precizări, nu o pledoarie.

Se ocupă de ordonanţă de acuzare, combătând fiecare acuzaţie în parte şi încheie rugând consiliul să cumpănească verdictul ce-l pronunţă.

D-şoara avocat *Lizette Gheorghiu,* analizează amănuntit împrejurările în care s'au lipit manifestele acelea pe când studenţimea asista la parastasul lui Moţa şi Marin.

Primul, Aurelian Rădulescu, „victima", i-a fost ruşine să se uite în ochii d-voastră şi la urmă s'a asemuit cu Sf. Apostol Pavel.

Al doilea martor al acuzării, d. *Amedeu Bădescu* sperjurul pe care-l cunoaşteţi, a declarat aici: că face parte dintr'un partid politic de guvernământ.

Trece apoi la delictele imputate fiecărui acuzat în parte, combătându-le şi dovedind inexistenţa delictului de asociere contra ordinei publice şi a sechestrării de persoane.

Conchide într'un final emoţionant la achitarea acuzaţilor.

D. avocat *Traian Cotigă :* Ca unul care şi-a risipit — spune d-sa — o mare parte din energia lui tinerească, în lupta studenţească a avut ocazia să constate cât de tinerească a fost

Ca fost conducător al studenţimii a cunoscut întreaga evoluţie a lui Amedeu Bădescu, care la un moment dat a ajuns prin fraudă preşedintele Centrului studenţesc. Studenţimea însă l'a demascat,

Studenţimea naţionalistă, care îşi dăruieşte neinteresat întreg sufletul pentru apărarea actualei ordine şi erarhii sociale, a fost provocată cu manifestul acela de tineretul universitar liberal.

Increderea pe care studenţimea o manifestă necontenit faţă de armată, mă îndreptăţeşte — spune d. Cotigă — să vă exprim omagiile mele, nu pentru a vă capta pentru o achitare ci pentru că vă ştiu deasupra oricărei imixtiuni politice.

Un verdict de condamnare ar fi nu numai nedrept, dar ar aduce după sine revolta şi protestul întregei opinii publice a ţării.

D. *Preşedinte,* consultând apărarea şi pe reprezentantul ministerului public dacă în cursul nopţii până la orele 12 s'ar putea termina pledoariile, decide continuarea procesului la orele 9 dimineaţa.

Şedinţa s'a ridicat la orele 8 seara. N. ALMĂŞIANU

Capitol şi Roxy: **FUGA LUI TARZAN şi Jurnal Eclaire**

„UNIREA"

Societate Anonimă Română de Petrol

Convocare

Conform art. 26 din Statute, Domnii acţionari ai Societăţii noastre sunt convocaţi pentru ziua de 17 Aprilie 1937, ora 10 a. m. în Adunare Generală Ordinară, la sediul nostru social din Bucureşti, Str. General Berthelot No. 90.

Ordinea de zi pentru Adunarea Generală Ordinară :

1) Raportul Consiliului de Administraţia şi al Cenzorilor pe exerciţiul încheiat la 31 Decembrie 1936 ;

2) Aprobarea Bilanţului General şi al Contului de Profit şi Pierdere pe acest exerciţiu şi hotărîrea destinaţiunei sau repartiţiunei beneficiului ;

3) Descărcarea Consiliului de Administraţie şi al Cenzorilor de gestiunea lor ;

4) Alegerea a doi Administratori în locul celor al căror mandat a expirat ;

5) Alegerea Cenzorilor şi a Cenzorilor Supleanţi.

Domnii Acţionari cari doresc a lua parte la Adunarea Generală Ordinară, vor trebui să depună Acţiunile lor sau scrisorile Instituţiunilor depozitare, cel mai târziu până în seara zilei de 9 Aprilie 1937, la sediul societăţii în Bucureşti, Str. General Berthelot No. 90 sau la Bank of Roumania Ltd., London E. C. 4., 73—76 King William Street, la Midland Bank Limited, London E. C. 2., Threadneedle Street 5.

Mandatarii vor trebui să justifice calitatea lor la sediul societăţii, cel puţin cu o zi înainte de data Adunării.

In cazul când pentru această Adunare Generală Ordinară nu se va fi depus quorumul minimal arătat de art. 31 din Statute, o a doua Adunare Generală Ordinară cu aceiaşi ordine de zi respectivă se va întruni de plin drept şi fără altă convocare specială, în ziua de 26 Aprilie 1937 la aceiaşi oră şi în acelaş loc ca şi prima Adunare convocată. Această a doua Adunare în calitate de Adunare Generală Ordinară va delibera în mod valabil conform art. 31 sus citat, oricare ar fi numărul acţiunilor depuse şi acţionarilor prezenţi sau reprezentaţi.

Consiliul de Administraţie

Pe urmele Iudei

Batjocura din com. Ioan G. Duca, jud. Buzău

I. G. DUCA, 31. — In comuna noastră — până mai eri Clondirul, azi I. G. Duca — abuzurile se țin lanț de cât-va timp și se succed pe o linie vădit progresivă. După vânzarea islazului comunal — legea o interzice formal sub sancțiunea nulității de drept, totuși ea a avut loc — a rezultat suma de 200.000 lei. Legea pășunelor din 1928 — în vigoare și azi — prin art. 3 și 8 obligă pe conducătorii comunei să procure cu acești bani alt islaz în condițiuni mai bune. *Sub această condiție, de altfel, a fost dată și aprobarea Onor. Ministerului de Interne,* aprobare care e foarte clară și o pate vedea oricine și ori când în Direcțiuea pășunelor (dos. No. 329).

Nici un respect însă față de lege și autorizația Onor Ministerului. Prefectura județului Buzău, a admis să se construiască cu acești bani o sală de școală în cătunul Bălțăreți, fără ca măcar, de formă, directorul școlii primare mixte din comuna I. G. Duca să fie consultat Nu s'a ținut seamă de referatul directorului școlii primare care spune că este inutilă această nouă clădire de școală, întrucât cei 250 școlari au suficient loc în cele 6 săli de clasă destul de încăpătoare, din care însă mai puțin de 3 sunt complectamente lipsite de mobilier, stând de câțiva ani cu păianjenii pe pereți.

Aducem aceasta la cunoștința d-lui ministru al Internelor care este și primul-ministru al Țării cu rugămintea de a dispune cumpărarea unui islaz comunal de care este mare nevoie. Deasemeni aducem și la cunoștința d-lui ministru dr. Constantin Angelescu aceste lucruri. D-sa este ministrul Educației Naționale și șeful liberal al județului Buzău. Nu e admisibil ca prefectul Constantin Tegăneanu și primarul Andrei Mușetescu să râdă la infinit de o comună întreagă de oameni cuminți, pașnici, muncitori și răbdători, prea răbdători.

Să fie chemați grabnic la realitate, la tama de Dumnezeu și Legile Țării, să fie dată *fără șovăire* soluția firească acestei crize morale îndoite, din fruntea județului și a com. Ioan G. Duca.

O căsuță de 2.589.500 lei

Sau cum a reușit d. dr. Hasnaș să facă un „mare" serviciu ministerului educației naționale

La secția de notariat a tribunalului Ilfov se găsește un dosar, care poartă numărul 11267. Dosarul acesta cuprinde acte de vânzare-cumpărare între d-na Sabina Hasnaș, și ministerul educației naționale.

De ce ne ocupăm de un asemenea dosar ?

D-na Sabina Hasnaș e soția venerabilului deputat de Gorj, d. dr. Hasnaș. D-sa are o căsuță, în acel ținut, care valorează, cu exagerare, trei sute mii lei. Și ministerul educațiunei naționale, având nevoe de această căsuță, a cumpărat-o cu suma de lei 2.589.500, urmând să instaleze în ea o școală.

D. deputat Hasnaș e membru al partidului liberal și spune că, prin aceasta, a adus un real serviciu țării.

Să mai facem vre-un comentariu?

Ancheta dela sindicatul actelor de notariat din Pitești

PITEȘTI, 31. — *Am arătat în nr. 380 al ziarului nostru cum sătenii din județul Argeș sunt supuși la taxe exagerate pentru toate actele pe care le încheie la Tribunalul din Pitești de către avocații baroului respectiv cari s'au costituit într'un sindicat al actelor de notariat. Uniunea avocaților din România fiind sesizată de acest lucru, a delegat pe d. avocat Romulus Georoceanu vice-președintele uniunii cu cercetarea cazului.*

In acest scop, d-sa a vorbit în localitate în ziua de 21 Martie c. unde a cerut lămuriri d-lui Velicu Atanasiu decanul baroului. Cercetarea a fost amânată însă pentru data de 26 Aprilie c. când vor fi audiați toți martorii.

Credem că până la urmă sindicatul va trebui să renunțe la aceste taxe care oricât de avantajoase ar fi pentru avocați, sunt imposibil de achitat pentru cetățenii orașului Pitești și pentru sătenii din județul Argeș care au de încheiat astfel de acte.

Din sindicat nu face parte d. av. Pion Constantinescu și o parte din avocații naționali creștini ai acestui județ.

Colonizarea Ostrovului Tătaru

Ministerul agriculturii și domeniilor a dispus colonizarea Ostrovului Tătaru în suprafață de 3500 ha. cu elemente românești.

Mai întâi se va face parcelarea cadastrală de către organele cadastrului, apoi se vor aduce români din județele cu populație mai deasă, situate dealungul Dunării.

Loturile coloniștilor vor avea întinderea de 5 ha.

Corespondența redacției

D-lui *V. C. Bârlad.* Școala de marină de care vă interesați nu a mai luat ființă. Fiul dv. dacă dorește să îmbrățișeze marinăria, poate intra în școale de maeștri marinari din Constanța, unde se primesc tineri cu patru clase secundare, sau în școala navală tot din Constanța, unde se primesc numai tineri bacalaureați.

Cereți relații în acest sens la aceste adrese.

D-lui TEODOR CAZAN, *învățător. Băița-Mureș.* Vă felicităm pentru entuziasmul dv. Ne-am interesat. Nu pot intra decât studenții.

Țara și „Porunca Vremii"

Continuăm a publica numele dunilor români, cari au răspuns apelului nostru pentru 10.000 de abonamente și cărora le mulțumim călduros.

Sold precedent lei 2.508.154

Vasile Deleanu, Cluj	500
Sindicatul Muncitoresc Nat.Rom, Caraș	300
Casa Națională, Timiș-Torontal	300
Nicolae Teodorescu, Covurlui	200
Victor Dobre, Vâlcea	200
Vera Cuparencu, Lăpușna	200
Veturici Nemeș Muntean, înv. Târnava Mare	150
Mihail Ghebea, învățător, Hunedoara	150
Ioan T. Petcu, învățător, Cet. Albă	150
Florea Gâlan, Romanați	150
Pavel M. Bogdan, Timiș-Torontal	150
Grigorie I. Botezatu, sef. secției P.N.C. Soroca	60
Ostazie Dumitru, Referent C. F. R., Cernăuți	300
Isidor I. Starciuc, Cahul	150
Popa Alexandru, Ialomița	150
Ioan Rugină, învățător, Roman	150
Nicolae Enciică, Constanța	100
Dumitru Nicolescu, Olt.	300
„Casa de Cetire", Brașov	300
Gh. Păsat, preot, Mureș	300
George Vasiliu, Covurlui	200
Alexandru Negură, Câmpu-Lung. Bucov.	150
Ghețău Arcadie, Câmpu-Lung, Bucov.	150
Constantin Râu, învățător, Satu-Mare	150
Iosif Nicolae, dir. școlar, Târnava Mare	150
Gh. Florescu, învățător, Argeș	150
Ion Săvescu, Argeș	150
Matică Dobrescu, Buzău	150
Teodor Cercega, Timiș-Torontal	150
Lazăr Giuchici, Timiș-Torontal	150
Gr. Trâmbițaș, preot, Turda	150
Ion Vătășianu, Sibiu	250
T. Mușetescu, Teleorman	150
Petrovici Eduard, Caraș	150
Davidescu Achile, pensionar Covurlui	150
D. Corobană, Putna	100
Ioan N. Apostol, Târnava Mare	100
Petre Șurubaru, Botoșani	100
Cristescu Ioan, Loco	200
Marcel Alex. Vlădescu, căpitan Dolj	200
D-na Sionescu Evdochia, Loco	200
Theodor Colinovici, Loco	200

Total General lei 2.515.914

Iredentismul la granița de Vest

In atenția Siguranței generale a Statului

ORADEA, 31. — La frontiera de vest a țării, Oradea este unul din cele mai înstrăinate orașe.

Imediat după întregirea țării, minoritarii au înjghebat tot felul de societăți subversive.

Vom arăta mai jos cari sunt aceste societăți, scopul lor și de când sunt înregistrate la tribunalul Bihor, dela întregirea frontierelor noastre.

CUIBURILE IREDENTISTE

1) Asociația culturală umanitară B'nai B'oith și clubul Ieșiarh. — **Tribunalul Bihor, s. I-a, prin sentința No. 3044/1929, îi recunoaște personalitatea juridică. Președinte:** Dr. Molnar Wilhelm, **vice-președinte:** Dr. Polacsek Paul, **secretar general:** Schustek Adolf.

Scopul asociației este ridicarea nivelului intelectual și moral al membrilor ei (unguri și jidani), promovarea binelui obștesc, a culturii și bunei stări generale și desvoltarea simțământului de filantropie al membrilor.

2) Asociația de binefacere și petrecere „CUIBUL". **Persoană juridică, trib. Bihor, s. I-a, din 19 Iunie 1935. Conducători:** D-na Schönberger Armin, Huszar Ștefan, Mezo Ernest și Török Iosif.

Scopul: sprijinirea asociațiilor de binefacere din Oradea. Modul de realizare: Înființarea unui cămin pentru ținerea întrunirilor cu caracter cultural și de petrecere cu ajutorul acelor elemente ale societății cari sunt dispuse să aducă sacrificii în scopul acesta.

3) Reuniunea poporală a romano-catolicilor ardeleni. **Funcționează pe lângă dieceza romano-catolică din Oradea. Personalitate juridică acordată de tribunalul din Cluj cu No. 4091-5/1924, și aprobată de ministerul de interne cu ordinul Br. 36.757/1922. Sediul îl are la Cluj. Președinte:** Cziffra Coloman, **secretar general:** Csorba Ioan.

4) Uniunea națională, evreească din Ardeal, Banat, Mureș și Crișana, **filiala Oradea. Organizație sionistă, înființată de la întregirea granițelor noastre. Președinte:** Dr. Makovits, Ignat, **secretar general:** Dr. Gellert Maximilian.

Scopul: adunarea de fonduri pentru reclădirea statului și căminului evreesc din Palestina.

5) Asociația culturală Szigligeti". **Persoană juridică aprobată de tribunalul Bihor, s. I-a, cu No. 4970/1924. Președinte:** Dr. Németh Gyula, **vice președ.** Dr. Adorjan Armin, **secretar general** Peredy Gheorghe.

Scopul: uniune literară și artistică pentru înaintarea vieții intelectuale din Oradea și județul Bihor.

6) Asociația Sf. Ladislau, azil pentru cerșetori și copii săraci. **Persoană juridică. Trib. Bihor cu No. 4907/1924. Președinte:** Gresinchy Anton, **secretar general:** Gyöngyossy Ștefan.

Scopul: îngrijirea incapabililor de muncă, a bătrânilor și a copiilor.

7) Reuniunea Sfântă Israelită Chevoa Kadișa. **Personalitate juridică aprobată de Trib. Bihor cu No. 85/1934. Activează în întreg Ardealul, iar în Oradea sub controlul comunității israelite din Oradea.**

8) Societatea spitalului evreesc Teala din Oradea. **Scopul societății este sprijinirea materialmente și moralmente a spitalului evreesc. Condusă de un comitet de evrei.**

9) Reuniunea femeilor izraelite. **Aprobată a Trib. Bihor cu No. 4354/1924. Condusă de un comitet de evreice. Activează în scop filantropic.**

10) Asociația filantropică protestantă din Oradea. **Persoană juridică Trib. Bihor No. 4648/1924. Condusă de unguri.**

11) Reuniunea Malbis Armin. **Persoană juridică Trib. Bihor No. 3928/1928. Funcționează pentru ajutorarea copiilor săraci.**

12) Societatea romano catolică pentru ocrotirea femeilor din Oradea. **Aprobată cu No. 4925/1924. Scopul ei: ajutorarea săracilor cu bani și haine. Plasarea femeilor fără ocupație.**

13) Liga pentru protecția copiilor din Oradea, **Persoană juridică, Trib. Bihor No. 4510/194. Luptă pentru mângâierea celor desmoșteniți de soartă.**

14) Reuniunea femeilor romano catolice din Oradea și județul Bihor. **Personalitate juridică Trib. Bihor No. 4882/1924. Funcționează pentru susținerea și desvoltarea orfelinatelor.**

15) Societatea școlară de ajutorare izraelită. **Persoană juridică Trib. Bihor No. 1047/1932. Scopul: propășirea școlilor evreești.**

16) Societatea pentru apărarea contra tuberculozei, din Oradea. **Persoană juridică din 19 Iunie 1907 este unica asociație veche, înființată înainte de întregirea granițelor noastre.**

In afară de acestea mai funcționează o mulțime de societăți religioase, pe cari nu mai avem spațiul să le enumerăm aici.

Dintre cele mai mari și mai bine organizate amintim :

Cercul Catolic, Reuniunea Izraelită Chevras, Ierode Katorah, Cercul reformat, Biserica de rit sefard și reuniunea Mipnaies, Biserica și reuniunea baptistă maghiară cu mai multe filiale.

TOLERANȚA AUTORITAȚILOR

Iată deci cele 21 de societăți „culturale" maghiare și jidovești, prin care respiră naționalismul șovin al ungurilor și al jidanilor deasemenea maghiarizați cu toții.

Atât ungurii cât și jidanii din Oradea și Bihor se întâlnesc zilnic în cadrul acestor societăți ajutându-se reciproc chiar și materialicește, în lupta ce o duc cu toții contra statului nostru pe toate căile.

Se impune o anchetă care să fie făcută de români conștienți și într'un mod inteligent.

Siguranța Statului are cuvântul !

Dr. Liviu Popa

Către foștii luptători dela Porumbacu

Implinindu-se 20 de ani dela lupta Porumbacu-Făgăraș, la apelul lansat de d. Ioan G. Iliescu, foștilor luptători, de a i se comunica adresa în vederea constituirei Asociației cu acelaș nume, s'au primit numeroase și entuziaste adeziuni.

O primă consfătuire în vederea stabilirei unui program de activitate cuprinzând : fixarea pelerinajului la locul fostului câmp de luptă, adunarea materialului pentru publicarea istoricului acestei lupte, precum și modalitatea ridicărei unui monument în amintirea eroilor și a luptei, va avea loc *Duminică 4 Aprilie crt, orele 11 a. m., în b-dul Elisabeta nr. 3,* la d. general adjutant Gr. Berindei. — (informațiuni la portar).

Români !

Pentru România de mâine a Românilor : nici un ac dela jidani !

Veniți în „România Anticomunistă" pentru a ridica protestul vostru împotriva bolșevismului și a organiza boicotul mărfii și literii jidovești

Cum s'a produs nenorocirea dela mina „Concordia"

Autoritățile vor institui o anchetă severă

In comuna Vulcani, din județul Brașov, e jale mare !... Așa cum nu s'a mai pomenit de multă vreme, de pe când ungurii au împușcat, ca pe niște câini, opt flăcăi români, cari au îndrăznit să cânte, într'o seară, „PE-AL NOSTRU STEAG E SCRIS UNIRE"...

Azi, ca și atunci, văzduhul e străpuns de țipete impresionante. Curg lacrămi șiroaie ! Scene cutremurătoare !...

Par'că e un blestem al Celui de sus !... Par'că ar fi săvârșit păcate de neiertat această regiune îmbrăcată în doliu de două zile...

UN CHIBRIT ȘI O EXPLOZIE

Ce s'a petrecut la Vulcani ?

Acolo se află mina de cărbuni „CONCORDIA", unde lucrează mii de țărani.

Ieri dimineață, muncitorul Gheorghe Șerban uitând, probabil, că e în mină, a aprins un chibrit. Fulgerător, gazele au făcut o explozie asurzitoare.

TREI MORȚI ȘI MAI MULȚI RANIȚI

Țăranii Gheorghe Șerban, Mihai Marin Cunea și Vasile Nicolae au fost uciși, iar Vasile Radu, din Maramureș, Nicolae Hunea, Vasile Prodan, Ștefan Bosineschi și Traian Sabin s'au ales cu arsuri grave pe față și pe corp.

NUMEROȘI MUTILAȚI

De sub galerii au fost scoși numeroși mineri, oribil mutilați, cari abia își mai trag sufletele: sunt unii cu mâinile frânte, alții desfigurați.

Autoritățile au trimis echipe de salvare. Munca e anevoioasă și de sub dărâmături, din oră în oră, sunt scoși lucrători îngropați de vii.

Cu fiecare miner adus la lumina zilei se petrec scene sfâșietoare : mame cari își caută copiii, femei cari își caută soții, părinți cari își caută odraslele.

*

Opera de salvare se va termina, probabil, azi, după care se va institui o anchetă, care să stabilească adevăratele cauze ale acestei groaznice nenorociri.

Rep.

O STARE DE SLĂBICIUNE INGRIJORĂTOARE

QUINTONINE
triumfă

„Am 31 de ani, scrie Dl. M. René PESTY, 5, rue d'Alsace-Lorraine din Garenne, și ajunsesem într'o stare de slăbiciune în adevăr neliștitoare. Injecții, poțiuni, nu au folosit. Am încercat Quintonine, care cel puțin este un produs natural. Termin abea primul meu flacon și rezultatul este cu totul deosebit".

Quintonine este un extract concentrat lichid cu bază de plante tonice aperitive și stomachice, la cari glicero-fosfatul de calciu adaogă elementele sale reconstituante. Amestecul de Quintonine cu un litru de vin de masă dă instantaneu un litru întreg de vin fortifiant delicios, suveran în toate cazurile de slăbiciune, anemie, depresiune, lipsă de poftă de mâncare. Un pahărel înaintea fiecărei mese — și veți regăsi repede bucuria de a trăi.

QUINTONINE

PRODUS FRANCEZ. — LABORATOARELE HELIN

Dă înfățișare bună

LA FARMACII ȘI DROGUERII

Informațiuni

❖ CURSURILE Academiei Regale de muzică și artă dramatică, se deschid Joi 1 Aprilie 1937.

❖ **ERI au fost trimise „Monitorului Oficial" spre promulgare, următoarele două legi: pentru apărarea patrimoniului public și pentru modificarea legii de organizare judecătorească.**

❖ D. prof dr. TITU GANE, secretar general al ministerului sănătății și ocrotirilor sociale, va vorbi în cadrul ciclului de conferințe organizat de Soc. de binefacere „Cuibul copilului", Joi 1 Aprilie a. c., ora 9 seara, în sala Dalles despre „Cum să salvăm copiii".

❖ *FRONTUL muncii naționalcreștine convoacă pe toți membri săi la o consfătuire ce va avea loc Sâmbătă 3 Aprilie ora 7 seara în str. Uranus 79. Având de rezolvat anumite plângeri prezența membrilor comitetului este obligatorie.*

❖ LUNI 5 Aprilie crt. se deschide în localul din Calea Victoriei No. 63 (lângă Cofetăria Nestor), un mare bazar în folosul lucrătoarelor creștine. Inițiativa acestei acțiuni o are societatea *„Munca și Ajutorul Femeii".* Expoziția bazar va fi deschisă până în ziua de 10 Aprilie.

❖ *VINERI, 2 Aprilie crt., orele 6 seara, d. prof. universitar G. Tașcă va conferența în sala de festivități a Soc. Tinerimea Română, b-dul Schitu Măgureanu 4, despre: „Proteguirea muncii naționale".*

❖ FRAȚIA misionară „Patriarhul Miron", amintește bunilor creștini că, Sâmbetele din săptămâna a 2-a, a 3-a și a 4-a din postul Paștilor, sunt rânduite pentru pomenirea obștească a morților. La cantina săracilor din str. sf. Apostoli 40, se primesc mese după parastase".

❖ *SAMBATA, 3 Aprilie 1937 d. prof. universitar I. V. GRUIA, va vorbi în sala Curții cu juri, din Palatul de Justiție la orele 17, despre:* „Problema actului de guvernământ".

D-nii avocați stagiari sunt obligați să participe la aceste conferințe spre a nu fi expuși la pedepsele prevăzute în legea de organizare a corpului.

❖ ACADEMIA Română aduce la cunoștință tuturor atelierelor grafice din țară, autorilor și editorilor, că expedierea lucrărilor grafice către Academia Română, la care sunt obligați prin legea artelor grafice din 1904 complectată cu cea din 1922, cu începere dela data prezentei înștiințări se va face gratuit, expedierea fiind scutită, în ceeace privește corespondența și coletele poștale, de orice taxe poștale, conform legei promulgate la 19 Martie 1937 și publicată în Monitorul Oficial No. 68 din 23 Martie 1937.

❖ *EXPOZIȚIA cărții și artelor grafice, organizată de comisariatul general al pavilionului României la expoziția internațională dela Paris 1937, în localul Fundației pentru literatură și artă „Regele Carol II" din București, b-dul Lascar Catargiu nr. 39, mai rămâne deschisă, în urma numeroaselor cereri, în zilele de 31 Martie și 1 Aprilie 1937.*

❖ SOCIETATEA inginerilor diplomați universitari S. I. D. U.— va ține ședință Joi 1 Aprilie crt., orele 19, la sediul său. Se vor face comunicări importante.

PALATUL JUSTIȚIEI

PROCESUL BANDEI INCENDIATORILOR

Continuarea rechizitoriului

La ora 2 începe ședința. D. procuror general își continuă rechizitoriul vorbind despre focul dela Gordiana.

După cearta cu Jean Bacalu, lui Comisionaru i se face iarăși dor de „muncă". Merge la „maestru" iar acesta îi recomandă pe Dvoiris, — care, venit din Rusia, înființează o societate cu un capital de 5 milioane, dar care, din 1932, începe să meargă din ce în ce mai rău. Tot Bacalu Jean este însă cel care deschide focul. Vorbind cu Dvoiris, îl întreabă cum merg afacerile iar acesta răspunde : „ardele-ar focul de afaceri". Pentru Bacalu este suficient acest lucru. Îi prezintă pe Comisionerul, atot incendiatorul. Acesta se interesează de quantumul asigurării și consiliază pe Dvoiris că asigurarea de 12 milioane e prea mică. Dvoiris mărește asigurarea la 25.000 lire sterline adică vreo 20 milioane lei. Aceasta este suma care le trebuia oamenilor cari azi stau în boxă și-și strigă nevinovăția.

PREGATIRILE

Incep apoi prepătirile incendiului. Apare pe scenă Bubi — și el trebuia să se înfrupte. — Urmează închirierea magaziei, — sub numele de Halmovici — cumpărarea bășicilor, angajarea lui Manole pentru 20.000 lei, benzina, talașii, chibriturile, fitilurile. Și d. procuror general amintește cele spuse la începutul rechizitoriuul : „aceaș piesă, aceiași actori".

Se „pun la punct" și registrele fabricei Kornblitt. Iar în noaptea de 27—28 Dec. pela ora 12, plecau cu mașina dela fabrică și autorii morali și cei materiali pentruca după câteva ore să isbucnească focul cu toată amploarea celor câteva sute de litri de benzină.

DOVEZILE

D. procuror general trece apoi la arătarea dovezilor. Declarațiile pompierilor, găsirea bășicilor cu benzină, focarele găsite, cercetarea instrucției la fața locului, expertiza tehnică toate conduc la o singură concluzie: focul a fost pus, așa cum a și mărturisit Dvoiris.

D. procuror general citește apoi declarațiile tuturor acuzaților date la Instrucție și în care ei își recunosc vinovăția.

INCHEIEREA

Pentru a termina rechizitoriul, d. procuror general anihilează argumentul care va fi speculat— singurul argument — de către acuzați în apărarea lor, bătaia de la Poliție și Instrucție. D-sa spune că atunci când acuzații au spus că au fost bătuți de d. comisar A. Ionescu, d-sa lipsea din Capitală.

D-sa termină rechizitoriul citind din rechizitoriul, rostit de C. Hamangiu acum 34 ani în procesul Socolescu, în care se arată crimele oribile ale incendiatorilor. Cere juraților să dea un verdict de dreptate socială; un verdict de condamnare sever „care să fie ca un biciu și ca o trâmbiță".

Ședința se suspendă pentru ca după redeschidere să se dea cuvântul apărării.

CUVANTUL APARARII

Primul apărător este d. av. Manolescu, pentru N. H. Müller, care încearcă să arate că participarea camuflată a acestuia la Reprezentanța Românească nu are participare, că facturile fictive date de acesta nu erau prea fictive și să acuzatul Müller nu este jure vinovat. Reamintim dovezile și rechizitoriul și știm suficient.

Azi desbaterile vor continua, urmând să se facă și ședința de noapte pentru a se termina până Sâmbătă procesul.

INCEPE DREPTATEA PENTRU MOȚI

Curtea superioară administrativă s. I-a, s'a pronunțat eri asupra unui proces al Moților — de dată mai recentă, — dar tot atât de important pentru ei.

In comuna Beliș (Bălcești) din munții Apuseni, pe domeniul defunctului conte ungur Urmantzi, cel care, în 1918, a pus să se ardă pe rug, 44 moți, se instalase ca o lepră, societatea jidănească „Călățele". Anul acesta, expirând termenul de exploatare, sau mai bine zis terminând pădurile bune de exploatat, această societate a vrut să distrugă și opustul (stăvilarul) care le servea pentru transportarea copacilor, ceeace ar fi adus distrugerea cătunului Poiana Horia.

Pentru îndeplinirea acestui act banditesc, societatea a atras de parte-i pe primarul comunei — exploatator camuflat — iar, în numele comunei, a preluat acest opust. Cătunul Horia a atacat această decizie. Prima instanță din Cluj, la care s'au adresat, nu le-a dat câștig de cauză, dar Curtea superioară administrativă din București, la care au venit în recurs, a casat hotărirea instanței din Cluj, avocat fiind d. Oanță.

Românii încep să dea dreptate vajnicilor noștri Moți, în lupta pe care o duc cu supritorii lor: jidanii și uneltele lor.

Azi se va pronunța Inalta Curte de Casație s. II-a, în procesul — Tischler cari au vroit să nenorocească tot pe Moți. Românii așteaptă cu nerăbdare și această decizie.

I. I. St.

FORUM și OMNIA | Ramona și Căpitanul lanuarie

ULTIMA ORĂ

Guvernul începe să-şi precizeze tendinţele

— Consfătuirile primului ministru. — Problemele externe. — Planurile de viitor ale guvernului. —

Inapoerea d-lui Tătărăscu în Capitală şi consfătuirile avute cu o parte din fruntaşii partidului şi din membrii guvernului, în cursul zilei de eri şi de azi, au avut un caracter pur informativ pentru primul ministru care voeşte să cunoască mai cu preciziune pulsul partidului şi părerea diferiţilor fruntaşi cu privire la unele probleme politice la ordinea zilei.

Intrevederea de azi dintre primul ministru şi şeful partidului liberal este de asemenea în legătură cu stabilirea unui acord între cei doi conducători cu privire a aceleaşi probleme ce interesează partidul şi guvernul.

Cât priveşte chestiunea remanierii ea n'a fost încă rezolvată astfel că toate insinuările de nume ce s'au făcut prin presă n'au nici o temeinicie ele fiind simple sugestii făcute gazetarilor de către interesaţi.

Şi este probabil că nici azi nu se va fixa formula de efectuare a acestei remanieri. Mai ales că există o tendinţă accentuată de a se renunţa la această modificare înlocuind-o printr'o contopire de departamente. Totuşi până la sfârşitul acestei săptămâni o deciziune se va lua.

PROBLEMELE DE POLITICA EXTERNA

D. Tătărăscu însă pare mult mai preocupat de problemele externe. După vizita d-sale la Praga, care a avut un succes deplin, se aşteaptă rezultatul întrevederilor dela Belgrad cărora li se atribue o deosebită importanţă.

D. Victor Antonescu, ministrul nostru de afaceri străine a părăsit astăzi Capitala, în drum spre Belgrad. La frontiera iugoslavă d-sa se va întâlni cu d. Kamil Krofta ministrul de externe al Cehoslovaciei, cu care va discuta în prealabil problemele ce se vor pune în Consiliul extraordinar al Micii Înţelegeri. Deasemenea întrevederile ce vor avea loc în capitala Iugoslaviei cum şi din hotărîrile pe cari le va lua Consiliul Micii Înţelegeri se aşteaptă rezultate de o importanţă covârşitoare pentru situaţia politică din Europa Centrală. Rezultate cari vor avea un efect îmbucurător pentru politica Micii Înţelegeri şi pentru situaţia internaţională a statelor ce o compun. Şi d. Gh. Tătărăscu este gata să valorifice din nou pe plan intern rezultatele cu cari se va înapoia ministrul nostru de externe dela Belgrad şi să profite de conjunctura fericită pentru a consolida şi mai mult poziţia politică a guvernului şi a partidului.

TENDINŢELE IN POLITICA INTERNA

Aceasta cu atât mai mult cu cât primul ministru îşi are planurile sale hotărîte în ceiace

priveşte evoluţia evenimentelor în sensul pregătirii succesiunii! Fiindcă oricât li s'ar părea unora curios, d. Gh. Tătărăscu este hotărît să încerce o prelungire de guvernare dincolo de termenul constituţional. Natural că această prelungire va fi făcută cu formele necesare pentru salvarea tuturor aparenţelor politice şi constituţionale. Rămâne de văzut dacă planurile acestea vor apărea realizabile şi dacă d. Gh. Tătărăscu va socoti că le poate pune în aplicare. Deocamdată ele se găsesc în faza primelor tatonări.

Cât priveşte chestiunea unei sesiuni extraordinare a Parlamentului, ea pare exclusă deocamdată şi nu se va produce decât în cazul când va fi convocată pentru a face strigările legale în vederea modificării Constituţiei, după cum am mai spus şi altă dată. Ori faptul acesta dacă nu este exclus apare în orice caz cu foarte puţine şanse de a fi tradus în practică, în momentul de faţă.

P. B.

Partidul liberal se cartelează cu „Frontul Românesc"?

Senzaţionale precizări din cercuri guvernamentale

Oficiosul grupului H, care-i inspirat, în tot ce scrie, de d. ION INCULEŢ, vice-preşedintele consiliului de miniştri, comentând ultimele evenimente politice, aduce următoarele senzaţionale amănunte:

„Se poate bănui încă depe acum felul în care se vor împărţi voturile cu prilejul viitoarelor alegeri generale. Dacă aceste alegeri vor fi prezidate de un guvern neutru, partidul naţional-ţărănesc nu va putea recolta 40% din voturi pe întreaga ţară, cât îi trebuie ca să aibă majoritatea care să-l impună la guvern. Nu va putea obţine 40% din totalul voturilor nici Frontul Românesc, nici partidul naţional-creştin şi poate — ar fi firesc să fie aşa — nici partidul liberal.

„Dar dacă partidul liberal ar încheia un cartel electoral? Atunci, desigur, situaţia ar fi schimbată. In acest caz, partidul liberal va obţine o mare majoritate care-l va aduce pentru încă patru ani la guvern".

Nu ne interesează certificatul pe care tinerii liberali, în subiectivismul lor, îl dau partidului naţional-creştin şi „Frontului Românesc". Cu sau fără voia lor, ştiu toţi oamenii de bună credinţă că mişcările naţionaliste se bucură de o popularitate masivă.

Subliniem, însă, faptul că partidul liberal, ca să-şi asigure guvernarea pe o nouă perioadă de ani, va încerca un cartel electoral.

Cu cine?

Oficiosul haşist face aceste precizări extrem de preţioase:

„Unele întrevederi interesante ce s'au produs în ultimele zile, permit a se trage concluzia că s'ar încerca încheierea unui cartel electoral în vederea viitoarelor alegeri între partidul liberal şi Frontul Românesc".

Să fie, oare, adevărat?

Am vrea să auzim cuvântul autorizat al conducătorilor „Frontului Românesc".

vimo

Alunecare de teren în Elveţia

Berna, 31. (Rador). — **O suprafaţă de teren lungă de 600 metri şi lată de 200, în apropiere de localitatea Mutier, se află de ieri în mişcare, lunecând cu 2 centimetri pe oră.**

Arborii sunt scoşi din rădăcini. Casele din acea zonă sunt ameninţate cu dărâmarea. Autorităţile au luat măsuri pentru a se evita accidentele.

Naţionaliştii spanioli înaintează spre Andajur

Succesele comuniştilor în sectorul Pozoblanco sunt inexacte

Sevilla, 31. (Rador). — Agenţia Havas transmite:

Postul de radio Sevilla desminte categoric svonurile lansate de posturile de radio guvernamentale, asupra unor pretinse succese ale miliţienilor în sectorul Pozoblanco.

Toate comunicaţiile cu acest sat sunt ocupate de naţionalişti.

Pe de altă parte, armatele naţionaliste continuă înaintarea spre Anduţar.

Un eveniment de mare importanţă în Germania

—XOX—

S'a pus capăt discordiei dintre cancelarul Hitler şi generalul Ludendorff

Berlin, 31 (Rador). — Agenţia Havas transmite:

Fără îndoială că întrevederea de ieri dintre cancelarul Hitler şi generalul Ludendorff va pune capăt opoziţiei manifestată faţă de politica externă a celui de al treilea Reich, de şeful de stat major al lui Wilhelm II, în revista „Am heiligen Quell deutscher Kraft".

După venirea la putere a d-lui Hitler, generalul Ludendorff s'a ţinut deoparte de orice manifestaţie oficială. Deşi a fost unul dintre primii deputaţi naţional-socialişti, el nu a figurat pe lista candidaţilor aleşi în 1933. Retras în vila sa dela Tutzing în Bavaria, generalul şi-a consacrat timpul liber luptei contra iezuiţilor şi evreilor, pe cari-i acuză că conspiră împreună contra Germaniei. In ultimele luni a criticat cu asprime diplomaţia naţional-socialistă. De curând autorităţile i-au confiscat revista, în urma unui articol în care insinua că generalul Franco ar fi evreu.

ADOLF HITLER

In Aprilie 1935, când generalul Ludendorff a împlinit 70 ani, generalul von Blomberg şi alţi comandanţi ai armatei i-au făcut urări în cursul unei impunătoare ceremonii. In Decembrie 1935, un bust al lui Ludendorff a fost ridicat în curtea de onoare a ministerului de război. Totuşi, la diferitele manifestaţiuni Fuehrerul s'a abţinut de a apare.

Generalul a continuat să aducă critici naţional-socialismului şi este fără îndoială că reconcilierea generalului cu cel de al treilea Reich se datoreşte iniţiativei personale a Fuehrerului. In cercurile bine informate se afirmă că Ludendorff va fi chemat poate foarte curând să împlinească unele funcţiuni onorifice şi să joace la ceremoniile militare acelaşi rol care a fost dat şi generalului von Mackensen. In rândurile catolicilor se scoate în relief faptul că generalul Ludendorff încarnează tendinţele neo-păgâne. Impăcarea cu Fuehrerul, într'un moment când încordarea cu Biserica catolică a crescut în chip atât de îngrijorător, nu va lipsi să fie apreciată cum se cuvine în lumea catolică.

Non possumus legal sau bucuria jidanilor

Jidanii dintre linotypuri discută cu multă aprindere problema etnicului. Cu o competenţă care trădează pe ambulantul vânzător de şireturi, jidanii sau slugile lor, despică problema în patru, pentru a ajunge la neroada concluzie că etnicul este un „non-sens", că e vorba de „apărarea unei aberaţii" şi aşa mai departe.

Un biet băiat, despre care se spune că ar fi intrat în familia jidănească printr'o căsătorie în regulă cu o Fridă oarecare, se căsneşte să lămurească această chestiune pentru a face plăcere patronului. Ca totdeauna Constituţia este supremul refugiu al jidanilor, sau cum ar spune bietul băiat de peste drum, cu priceperea sa genială există un „non possumus legal" şi împotrivirea tratatelor dela Trianon şi al minorităţilor.

Dar bine, şi noi spunem la fel. Structura juridică a statului nostru înăbuşe elanurile de viaţă ale naţiunii dominante. Există în Constituţie o sinistră obsesie: „românii, fără deosebire de origină etnică, de limbă şi de religie, se bucură de toate drepturile şi libertăţile stabilite prin lege". Refrenul acesta e întâlnit în numeroase articole din Constituţie.

Noi am arătat că în 1923 s'a votat o Constituţie străină de interesele neamului, o Constituţie care ni s'a impus de peste graniţă. Jidanii ar vrea, vedeţi, ca neamul românesc să se oprească la această Constituţie care nu-l mai încape. De ce? Pentrucă, bineînţeles, Constituţia prezentă este pentru scursorile galiţiene o puternică protecţie.

O consfătuire a foştilor slujitori ai Coroanei

— Iniţiativa luată de d. mareşal Averescu. —

Cercuri apropiate partidului poporului ne informează, că d. mareşal AL. AVERESCU va lansa o invitaţie tuturor foştilor preşedinţi de consilii de miniştri, tuturor foştilor preşedinţi de Corpuri Legiuitoare şi tuturor foştilor miniştri dela 1920 şi până azi, în vederea unei consfătuiri.

Preşedintele partidului poporului intenţionează, zice-se, să găsească, cu ajutorul foştilor slujitori ai Coroanei, cele mai bune leacuri pentru actuala situaţie politică, pe care d-sa o consideră de o gravitate excepţională.

Cu prilejul acelei importante consfătuiri d. mareşal Averescu va pune problema unui acord în vederea remedierii stărilor actuale şi va întreba dacă nu a sosit momentul ca toţi oamenii cu răspundere să se ridice de-asupra intereselor de partid şi să dea accent exclusiv necesităţilor de stat.

Azi, mai mult ca oricând, ne informează intimii preşedintelui partidului poporului, situaţia internă şi externă

D. MAREŞAL AVERESCU

reclamă o unire a celor ce trebue să conducă ţara.

D. mareşal Al. Averescu, pornind dela aceste constatări, socoteşte că d-sale îi incumbă să faciliteze o unire a tuturor valorilor şi, trecându-se peste orice fel de disensiuni şi adversităţi, să se desăvârşească un program de asanare naţională.

După informaţiile suplimentare pe cari le avem, reiese că în acea consfătuire — care va avea loc peste maximum trei săptămâni, într'o sală publică, din Bucureşti — se va discuta şi oportunitatea modificării Constituţiei.

Dieta japoneză a fost dizolvată

— Alegerile pentru noua Dietă vor avea loc la 30 Aprilie. —

Tokio 31 (Rador). — Faţă de refuzul Dietei de a vota legea electorală propusă de guvern, primul ministru Haiaşi a cerut Impăratului să dizolve Parlamentul.

Ordinul de dizolvare al Impăratului a şi fost publicat.

Alegerile pentru noua Dietă se vor ţine la 30 Aprilie.

In cercurile politice se socoteşte că noile alegeri vor aduce după ele întărirea partidului muncitoresc şi a partidelor mici, fără să aducă vreo modificare prea mare în situaţia partidelor mari şi prin urmare în compunerea Dietei.

Guvernul a publicat un manifest către ţară în care explică motivele care l-au determinat să ceară Impăratului dizolvarea parlamentului. In acest manifest se afirmă că Dieta „boicota" guvernul şi se face un apel călduros pe lângă alegători, pentruca aceştia să sprijine guvernul.

Penibila apărare a d-lui Mihail Sadoveanu

Rolul nefast al unor intelectuali. Falsuri şi grosolănii

Cineva, un jidan ca oricare altul, a falsificat iscălitura d-lui I. Al. Brătescu-Voineşti, pe un protest care nu e altceva decât o penibilă apărare

Alarmat de puternica reacţiune a ţării

d. Mihail Sadoveanu a pus la cale o apărare pro-domo, chibzuită chiar de d-sa, care trebuia să fie iscălită de mai mulţi intelectuali. Un Israilovici oarecare s'a prezentat scriitorului I. Al. Brătescu-Voineşti, care însă, a refuzat să iscălească

D. I. Al. Brătescu-Voineşti a scris aceste lucruri în „Universul", „Dimineaţa" de astăzi găseşte nimerit să publice protestul cu pricina, prevăzut cu iscăliturile respective, iar în pagina I-a Mihail Sadoveanu,

compune un articol în care apără pe Mihail Sadoveanu!

Intelectualii! O, dar, intelectualii sunt, poate, cei mai laşi dintre muritori. Ei se feresc totdeauna de atitudini. De aceea am putut ceti acest idiot protest, care vrând să spună totul, nu spune, mai ales, nimic. Intelectualii aceştia mobilizaţi de „Dimineaţa" pentru apărarea lui Sadoveanu nu sunt decât biete unelte în mâna unor idei duşmane neamului nostru. Iată numele câtorva: Liviu Rebreanu, naţional-ţărănist, C. Rădulescu-Motru, naţional-ţărănist, N. Costăchescu, naţional-ţărănist, Constantin Meissner, tovarăş de nemţofilie cu Bubi Brănişteanu, Victor Eftimiu, mare mason, Pan. Halippa, naţional-ţărănist, etalon al prostiei după cum l-a caracterizat C. Stere, Mihail D. Ralea, naţional-ţărănist, Petre Andrei, naţional-ţărănist, Eugen Lovinescu, detractorul lui Eminescu, Demostene Botez, şabăs-goim, I. Răducanu, naţional-ţărănist, I. Hudiţă, asasinul dela Mehedinţi, Dan Petraşincu — şi ăsta e intelectual? — Pericle Martinescu, generaţia degenerată, D. V. Barnavschi, porcul literar şi nudist. Restul nu e decât rest!

Iată şi cuvântul unui mare literat Cezar Petrescu: „Sunt departe de principiile democrate, umanitariste, pentru care militează zilnic gazetele conduse de Mihail Sadoveanu. Foatre departe. La capătul opus". Fără comentarii.

Pregătiri în vederea Consiliului Micii Înţelegeri

Belgrad, 31 (Rador). — Agenţia Avala transmite:

Ziarele de azi dimineaţă consacră un loc de frunte informaţiunilor privitoare la pregătirile făcute în vederea reuniunii consiliului permanent al Micei Înţelegeri.

„Politika" anunţă că miniştrii de externe ai României şi Cehoslovaciei se vor întâlni în gara Vinkovce, iar de acolo vor folosi un tren special care îi va aduce la Belgrad mâine dimineaţă la ora 9 şi 30.

Ştiri şi polemici

Dela Palatul Regal

COMUNICAT NR. 21

MAREŞALATUL Curţii Regale face cunoscut următoarele:

In ziua de 30 Martie 1937 MAJESTATEA SA REGELE a primit în audienţă de lucru pe d-nii: V. P. Sassu, ministrul justiţiei şi ad-interim la agricultură şi domenii; dr. Valer Pop, ministrul industriei şi comerţului; Gh. Tătărăscu, preşedintele consiliului de miniştri şi ministru de interne şi Victor Antonescu, ministrul afacerilor străine.

După amiază M. S. REGELE a primit în audienţă pe d-nii: dr. I. Câmpeanu, medic primar Braşov; ing. I. Macovei, director general C. F. R.; general Cornicioiu Gr., secretar general al ministerului Apărării Naţionale.

*

IERI după amiază a părăsit Capitala Infanta Beatrice a Spaniei, sora M. S. Regina Maria.

Pe peronul gării de Nord a fost salutată de doamnele de onoare Irina Procopiu şi Mavrodi şi de reprezentanţii autorităţilor.

*

D. OCTAVIAN GOGA, preşedintele partidului naţional-creştin, care a fost la Predeal, s'a înapoiat în Capitală.

*

UNIUNEA tineretului social-democrat — ce-o mai fi şi asta? — desminte ştirea că la congresul tineretului naţional-ţărănist de Duminecă, şi-ar fi trimis vreo delegaţie.

Desmințirea aceasta confirmă în întregime scrisul nostru. După cum se ştie, s'a încheiat un cartel de colaborare între naţional-ţărăniști şi social-democraţi. Am arătat însă că această tovărăşie s'a făcut între social-democraţi şi bolşevizantul dr. N. Lupu, care are o teribilă simpatie pentru Moscova. Tineretul naţional-ţărănist care s'a adunat Duminecă a luat hotăriri grave împotriva d-lui dr. N. Lupu. Tineretul social-democrat n'avea ce căuta acolo, el este partizanul d-lui dr N. Lupu.

*

PARTIDUL poporului porneşte o acţiune de redresare a cadrelor. Astfel, pentru ziua de Vineri, 2 Martie, la ora 6.30, este convocat comitetul executiv al organizaţiei din Capitală, în str. Câmpineanu nr. 40.

Cu acest prilej se vor lua hotăriri importante.

*

IERI a fost o consfătuire la d. Dinu Brătianu, la care au participat d-nii N. N. Chirculescu, preşedintele consiliului de administraţie al Casei Centrale a Asigurărilor Socialc şi profesor Ion Simionescu.

*

ESTE vorba ca Liga agrară a d-lui Const. Garoflid să fuzioneze cu partidul agrar al d-lui Const. Argetoianu.

*

D-RA SMARANDA BRAESCU a sosit ieri în Capitală venind dela Varşovia. D-sa şi-a adus în ţară avionul „AUREL VLAICU", pe care îl lăsase în toamnă la Gdynia, din cauza reumatismului acut care a ţinut-o mai multă vreme departe de manifestările aeriene.

ASTĂZI va sosi în Capitală un grup de 40 de elevi francezi conduşi de trei profesori. Elevii vor vizita Ploeştii, Valea Prahovei, Aradul şi Timişoara, de unde vor pleca spre Iugoslavia.

In Capitală elevii francezi vor fi primiţi de Marele Voevod Mihai şi de colegii săi de clasă.

*

„VOTAŢI covrigul", strigă într'un manifest, ridicolul duelist politic al telefoanelor lui Parsans, d. Grigore Filipescu. Boerul care a apărat în Senat criminala concesiune a telefoanelor, se adresează Capitalei şi pretinde voturi pentru primărie. Imbecilul conservator cu tantieme, aduce însă şi în aceste alegeri gospodăreşti, nemărginita lui ură pentru mişcarea naţionalistă din ţară: aceleaşi infame insinuări, aceleaşi idioate calomnii, aceeaş dobitoacă insultă la adresa mişcării naţionaliste. Dobitocul telefonist e incurabil. Să nu insistăm. Manifestul său e publicat de ziarul „Dimineaţa". Înţelegeţi prin urmare...

*

ZILELE acestea d. general N. Condeescu va publica o scrisoare. în care va înşira motivele ce l-au determinat să demisioneze dela preşedinţia consiliului de administraţie al societăţii de radio.

*

AZI DIMINEAŢA s'a ţinut o conferinţă la locuinţa d-lui Gh. Tătărescu. Au participat d-nii dr. Costinescu, V. P. Sassu, Dim. Iuca şi V. G. Bârcă.

S'a discutat modalitatea după care să se facă remanierea.

*

LA ORA 1 d. a., d. mareşal Al. Averescu a plecat la Iaşi. La înapoiere d-sa se va opri la Vaslui şi la Tecuci.

CONFORM dispoziţiunilor Băncii Naţionae, astăzi expiră termenul de liberă negociabilitate a lirelor italiene.

*

Avocatul Radu Livezeanu din Râmnicu-Vâlcea trimite „Adevărului" o scrisoare, prin care spune că nu se află printre apărătorii comuniştilor dela Silistra, pentrucă n'a fost „solicitat".

D. Radu Livezeanu, frate cu Octav Livezeanu, trepăduşul doctorului Lupu. Radu Livezeanu a votat împotriva românizării barourilor. Radu Livezeanu este prietenul jidanului Meyer din Râmnicu-Vâlcea.

*

MINISTERUL DE FINANŢE a făcut cunoscut tuturor administraţiilor financiare de constatare că pentru o bună aplicare a legii impozitului pe cifra de afaceri, a dispus ca asupra lăturoaielor şi marginilor rămase dela tăierea buştenilor în diferite forme, să se perceapă impozitul pe cifra de afaceri de 3%, conform legii.

*

D. ION MIHALACHE a avut o lungă întrevedere, ieri după amiază, cu d. dr. N. Lupu.

*

MINISTERUL FINANŢELOR a trimis eri vămilor o circulară cu instrucţiunile date de direcţia taxelor de consumaţie pentru aplicarea noilor taxe de consumaţie la bumbac, cafea şi unele produse metalurgice.

*

Azi Sf. Sinod şi-a continuat dezbaterile. Comisiunea juridico-canonică şi-a prezentat în continuare rapoartele asupra chestiunilor date spre referire.

Astfel s'au luat în discuţie statutele asociaţiei religioase „Oastea Domnului" *apoi sf. Sinod a cercetat unele pretinse nereguli ce s'ar fi făcut cu eliberarea pantohuzelor în eparhia Constanţei.*

I. P. S. S. mitropolitului Gurie i se va ridica suspendarea după 6 luni dela pronunţarea sentinţei.

Procesul celor 7 studenţi

Au început pledoariile apărării

D. av. Radu Budişteanu a arătat nevinovăţia acuzaţilor

Şedinţa s'a deschis la orele 9 sub preşedinţia d-lui col. M. Bădescu.

D. av. RADU BUDIŞTEANU îşi începe pledoaria prin a-şi exprima încrederea în justiţia militară scontând dela început un verdict de achitare. D-sa arată că agresiunea săvârşită împotriva lui AURELIAN RADULESCU nu poate fi considerată în drept ca un delict întrucât între el şi între „agresor" a intervenit în prealabil o convenţie deci un contract. Aurelian Rădulescu fiind un temperament mistic incoherent cu depozite intelectuale patologo-antropomorfice a crezut că este necesar să se flagelleze în secolul al XX-lea probabil ca ispăşire pentru profanarea şi faptele lui odioase săvârşite cu prilejul lipirii pe biserică a acelui manifest. Probabil că şi singur s'ar fi supus acestei flageleri însă se vede că Şocariciu i-a venit în ajutor.

D. Radu Budişteanu pentru a caracteriza temperamentul lui A. Rădulescu, dă citire şi interpretează o scrisoare a acestuia în care el face declaraţii identice, recunoscând faţă de nişte prieteni, o altă nedreptate şi ingratitudine de acest fel, cerându-le scuze într'un mod umilitor, lamentabil şi cu o totală lipsă de consecvenţă şi intelectualitate. Pe Aurelian Rădulescu îl consideră deci un dezacsat moral şi mental fiindcă după ce el a acceptat această bătaie s'a lăsat mai târziu terorizat de Amedeu Bădescu, care i-a impus declaraţia făcută în faţa consiliului de război, deci în aceste condiţiuni el nu poate fi considerat ca martor.

In aceeaşi ordine de idei analizează situaţia celorlalţi martori ai acuzării arătând că Amedeu Bădescu este un sperţur, Pârneciu, funcţionar al ministerului de interne, iar Covaci care a declarat că este avocat, în realitate este un excroc. In acest sens d-sa prezintă un certificat eliberat de baroul de Ilfov prin care se constată că acest Covaci n'a fost şi nici nu este înscris în registrele baroului în calitate de avocat.

Analizează apoi ordonanţa definitivă în drept şi în fapt stabilind inexistenţa delictelor imputate şi cere achitarea acuzaţilor.

La ora când închidem ediţia, procesul continuă.

Tipografia ziarului „Universul" str. Brezoianu 23-25 Bucureşti

Redactor responsabil Gh. Dumitrache

BIBLIOTECA CENTRALA „ASOCIAȚIUNII" SIBIU

6 pagini 3 lei

ANUL VI, No. 703 Vineri 2 Aprilie 1937

Taxa poștală plătită în numerar conform aprobării Dir. Gen. P.T.T. No. 118.370/1934

Porunca Vremii

TRIBUNĂ ZILNICĂ DE LUPTĂ NAȚIONALĂ ȘI CREȘTINĂ

Când vom avea în mâna noastră finanțele și presa întregii lumi, nimeni și nimic nu se va putea opune stăpânirii noastre.

RABINUL ȘEBET MANASE
(în cele douăsprezece mărturisiri ale rabinilor cu sceptru din principalele orașe ale lumii)

Abonamente anuale: Lei 1000 pentru instituții și sprijinitori; Lei 800 pentru orașe; Lei 600 pentru sate. Se primesc și abonamente pe 6 și 3 luni.

Ori ce sumă se poate trimite prin Casa de economii și Cecuri poștale (CEC) astfel: ABONAȚII PENTRU CONTUL 1224; DEPOZITARII „ „ 10405

Director: Dr. ILIE RĂDULESCU

Redacția și Administrația: BUCUREȘTI I, Str. Sărindar 18

TELEFON: Direcție, redacție 4.1853; Ad-ție, publicitate 4.1852

Români de pretutindeni, veniți la sărbătorirea lui A. C. Cuza!

Saltimbanc de circ sau nebun!?

de DR. ILIE RADULESCU

Deși „Porunca Vremii" are o atitudine categorică de ostilitate față de d. dr. Lupu și de ideile anarhice, comuniste, pe cari le promovează, am păstrat, totuși, personal, față de d-sa, o obstinată rezervă. Unele vechi întâlniri și apropieri de acum vreo 15 ani, în politica țării, între mine și romanticul agitator țărănist de odinioară, mă determinau să adopt față de d. dr. Lupu o atitudine de excesivă delicatețe, o îngăduință exagerată, fie ea împinsă chiar și până la prostie. Credeam, ba mai mult, încercam să-mi impun credința, că svârcolirile ultime ale d-lui dr. Lupu, spectacolele penibile pentru țară, date de d-sa la Buffalo sau la Bruxelles, sunt acte de pasageră inconștiență, eclipse cari vor trece și se vor șterge ușor din mintea și din indignarea opiniei noastre publice, atât de larg iertătoare.

Constat, vă rog să mă credeți, îndurerat, că m'am înșelat. Prăbușirea cerebrală și sufletească a d-lui dr. Lupu, e mai gravă decât mi-am închipuit. Rătăcirea d-sale e definitivă, fără apel, lipsită de ultima speranță a unei îndreptări. Rezerva mea, în aceste condiții, n'ar fi numai lipsită de sens, dar ar apare deadreptul criminală, odioasă.

Ce determină ieșirea aceasta, totală, a noastră, din orice rezervă față de d. dr. Lupu? N'am să mă leg de toate actele anarhice ale d-lui dr. Lupu din ultimii doi ani, mai ales. Dar iată ce se 'ntâmplă recent! Nu mai departe decât Duminică, la Huși, la sărbătorirea celor 30 de ani de viață publică a d-sale, d. dr. Lupu a servit țării, măsura maximă a uluitoarei, a iremediabilei d-sale inconștiențe politice. Lucrul apare cu atât mai grav, pentru responsabilitatea d-lui dr. Lupu, cu cât, fiind vorba de o sărbătorire, exponentul anarhiei bolșevice ar fi putut să evite cel puțin de astădată, o nouă provocare a țării, făcând astfel, nu numai partidului național-țărănesc, ci mai ales d-sale însuși, un imens serviciu. Ce s'a petrecut însă la Huși? Iată să-l lăsăm să vorbească pe d. dr. Lupu (după notele stenografice ale discursului d-sale, apărute ieri în „Dreptatea", oficiosul național-țărănist):

„In mine — spune d. dr. Lupu — *nu vorbește interesul meu personal, în mine vorbește interesul general al neamului și al poporului meu, al cărui EXPONENT SUNT EU LASAT DE DUMNEZEU PE PAMANT".*

Vă las pe dv., să apreciați singuri ipertrofia... mesianică a d-lui dr. Lupu. Dar noul „Mesia", acest unic... reprezentant al lui Dumnezeu în mijlocul poporului român, coboară imediat din... Cer, deadreptul în mlaștinile trivialității pământești. Intr'adevăr iată cum d. dr. Lupu își continuă discursul, vorbind de naționalism și de dictatura dreptei:

„Dictatură? Dar a cui dictatură o vor ei? Dictatura tuturor neghiobilor, ca să mă învețe pe mine mucoșii aceia cari nici carte n'au învățat la școală? Ei să se ducă la șezători, dar nu la conducerea statului. La carte și dacă nu pot la carte, ducă-se dracului în altă parte"...

Și... Mesia adaugă: *„Ei zic că eu nu sunt creștin. Acum era să zic una — măcar că suntem în postul mare"...*

Aș întreba: să-i zică... creștinește sau ca la Moscova anticristă? Dar nu mai întreb, fiindcă incoerența penibilă a noului „Mesia" vorbește elocvent și ne invocă insistent o cămașă de forță.

Să-l ascultăm mai bine pe d. dr. Lupu, în continuare și, lăsând gluma la o parte, să-l privim drept în față pe iresponsabil:

„Eu — spune agitatorul frontului popular — *sunt o experiență acumulată. Unde alții pierd un an ca să facă o treabă eu îmi pierd numai un ceas. Și este o pagubă pentru țară că nu mă folosește, nu o pagubă pentru mine".* (Vai de mine! N'a fost d-rul Lupu ministru de atâtea ori?).

„Acești ticăloși — încărligații — *sunt cu străinii: vor să vândă țara nemților. Ei spun că sunt patrioți. Apoi dragii mei, dacă noi am merge cu nemții cari au fost împotriva noastră în război, pierdem țara, în patru bucăți o desfacem pe vecie. Acum ei au văzut că țara noastră are petrol și atâtea alte bogății și vor să pună mâna pe dânsa. Putem să pățim ce-a pățit Abisinia: ne vor omorî cu gaze de sus și vor pune stăpânire pe țara noastră. Asta fac aceștia".*

Așa vorbește Zarathrusta-dr. Lupu! Uitați-vă la el și spuneți-mi dacă în capul acestui om se mai încheagă normal ideile. Nemți... pierdem țara... Abisinia.. ne vor omorî de sus cu gaze... vor pune stăpânire pe noi... Exact ca la circ, cu tiribomba.

Dar dacă până aci poți să ai impresia că ai de-aface cu un saltimbanc, lucrurile iau imediat o întorsătură gravă. Intr'adevăr d. dr. Lupu adaugă imediat:

„Pe câtă vreme cu Anglia, cu Franța și cu Rușii ne salvăm țara. Cu Rușii, oricât sunt ei de comuniști, trebuie să mergem pentrucă ei sunt cu Franța. Cu aceștia vom merge pentrucă ei ne vor păstra integritatea hotarelor noastre".

Spuneți-mi dacă nu sunteți consternați! Trec peste neghioaba și

(Continuare în pag. III-a).

Românismul, încă viu,
Ese astăzi din sicriu,
Din sicriul democrat,
Unde IUDA l-a culcat...

Când ION săltă capacul,
ȘTRUL parc'a văzut pe dracul,
Și tichia lui, de frică,
Par'că vântul i-o ridică!..

Allo!.. Radio-București!

Sunt aproape zece ani de când a luat ființă Societatea de Radiodifuziune.

Nu zicem că pe tărâmul radiofoniei nu s'au realizat și la noi progrese. Suntem, totuși, departe de înfăptuirile din alte țări, de Jugoslavia, de pildă, care are trei stații de emisiune. Un mare capitol din veniturile Societății provine din birul impus pe aparatele de ascultare. Dar Societatea de Radio-difuziune e o copilă a Statului și nu mică e subvenția pe care i-o acordă acest stat generos.

Poate, însă, că tocmai de aci se trag toate beteșugurile acestei Societăți. Nu știu cum dracu se face că acolo unde există subvenție, adică buget gras, se ivesc numaidecât și gâlcevurile.

De câte ori e vorba să scrii despre Societatea de Radio-difuziune, par'că te pălește, nu știu cum, numaidecât, un fel de lașitate. Vedeți, la Radio, se cântă, se țin conferințe și fiecare dintre noi dorește să fie invitat cât mai des să fie audiat de cele 18 milioane de suflete ale țării, ba ce zic, de întreaga Europă. E o vanitate explicabilă, legată și de cei 7—800 de lei cât se plătește o astfel de producție.

N'avem astfel de râie la inimă. Personal, am fost răsfățat de Societatea de Radio-difuziune și una dintre cele mai frumoase seri ale vieții mele, a fost aceea de 2 Decembrie 1929 — iacă mi-a rămas adâncă în minte această dată—când am fost invitat, în ciclul „Universitatea Radio" să conferențiez despre „Literatura bulgară", alături de Nicolae Iorga. Era, pe atunci, în primul sau al doilea an de radiofonie; eu eram tinerel de tot și, drept să spun, mă simțeam foarte mândul să stau de vorbă cu Europa!

Aceeași inimă, însă, nu ne poate răbda acum când la Soc. de Radiodifuziune se petrece al nu știu cătelea scandal. De aproape zece ani de când ființează, n'a trecut anul să nu se ivească aci scandalul! Desigur, în toate țările care-și permit luxul radiofoniei (Bulgarii au introdus-o abia acum trei ani), se ivesc astfel de scandaluri. Vedeam deunăzi în ziarele franceze o aspră canonadă îndreptată împotriva Radio-difuziunii Paris pentru nu știu care nereguli. Etcaetera, etcaetera.

Ca la noi, însă, frate dragă, nicăieri. La Societatea noastră de Radio, scandalurile prea sunt endemice.

Noi n'am încercat niciodată să pătrundem cifrele acestei instituții. Când am avut însă, câte-o conferință pe-acolo, am observat numai, fără să vrem, unele lucruri care ne explicau și prea-des-repetatele scandaluri. Așa, de exemplu, la Radio, predomnește un mare lux. Și lux înseamnă risipă. La Radio, sunt foarte multe muieri. Ele sunt angajate sub pretextul de funcționare și, în realitate, sunt d'alea cum le zice, hai să le zicem... secretare particulare. Fiecare unchiaș dela Radio — fiecare director vrem să spunem — are ca secretară particulară câte-o cinteză de fată, intrată până la subțiori în bugetul instituției. Și câte și câte..

Ați citit, desigur, zilele acestea în „Universul", răsunătoarea demisie pe care și-o da un membru din consiliul de conducere. Vorbea acel fost membru de o anumită atmosferă putredă dela Radio și de niște nereguli. Doamne, Doamne — îmi spuneam — a dat căldura și au început iarăși să invie omizile la Societatea noastră de Radio-transfuziune!

Și încă ceva. Și aceasta mai ales formează obiectul acestui articol. Am băgat de seamă că, pe rând, binișor-binișor, toți scriitorii au fost îndepărtați dela Radio. Vorbim de acei scriitori cari mâncau acolo în instituție, ca funcționari, o pâine.

Astfel cel dintâi a cărui voce nu s'a mai auzit la o anumită cronică, a fost Tudor Arghezi. Apoi, din consiliul de conducere au fost îndepărtați Liviu Rebreanu și Cornelius Moldovanu.

La un moment dat, nu s'a mai auzit la Radio nici violoncelul cronicei lui Perpessicius. (Despre cărți, referă adesea, scurt, — le anunță numai — tusea d-lui Camil Baltazar!)

Au fost îndepărtați din cele câteva mii de lei pe care le primeau lunar prozatorii Al. Cazaban și Mircea Damian. Indemnizația pe care i-o acorda Soc. de Radio d-nei Gib. Mihăescu a fost suprimată încă din Decembrie, când nu se hotărâse nimic definitiv cu pensia ei.

Insfârșitè citirăm ieri, în ziare, că ultimul scriitor care a plecat dela Radio e d. N. M. Condiescu, președintele S. S. R.-ului.

Mă rog. Radio-România este o instituțiune, se chiamă culturală. Și din această instituție culturală, scriitorii au fost îndepărtați...

(Niciodată, nu s'a auzit ca un scriitor să fi comis, în vre-o instituție, cea mai mică neregulă).

In locul lor, au fost numiți la Radio, foști președinți de tribunal, foști portărei, aprozi — oricine, afară de scriitori.

E o rușine!

O rușine pe care o înfierăm cu toată păcura depe fundul călimării noastre!

N. Crevedia

In ajunul ședinței extraordinare a Consiliului Permanent al Micii Înțelegeri

Mâine se deschide la Belgrad ședința extraordinară a Consiliului permanent al Micii Înțelegeri. Evenimentul își are o importanță netăgăduită prin varietatea de probleme ce vor veni în discuție. Lucrările și hotărîrile consiliului permanent vor fi cu atât mai importante cu cât de câteva zile se încearcă din nou a se acredita svonul că Mica Înțelegere se găsește în preajma unei defecțiuni.

Pactul italo-iugoslav, după acela bulgaro-iugoslav, a venit să alimenteze tot felul de comentarii alarmiste cu privire la poziția Iugoslaviei față de comunitatea politică a Micii Înțelegeri.

Este curios, că atunci când d. Victor Antonescu, ministrul de afaceri străine al României și d. Camil Krofta, ministrul de afaceri străine al Cehoslovaciei, se declară foarte mulțumiți de felul în care colegul iugoslav, dela ministerul de externe și din Mica Înțelegere, a înțeles să procedeze cu prilejul încheerii celor două pacte, față de obligațiile sale de membru al Consiliului Micii Înțelegeri, se găsesc totuși oameni cari, exagerând, aduc învinuiri d-lui Stoiadinovici și Iugoslaviei că ar fi contravenit obligațiilor de membrii ai Micii Înțelegeri.

Nu știm ce se urmărește dar în orice caz pare foarte bizar că tocmai aceia ce pretind că sunt partizani ai strângerii și întăririi aliaților noastre, se dedau la speculații teoretice ce vin în contradicție directă cu interesele acestor aliațe.

D. Krofta spunea alaltăeri, într'un interview acordat ziarului „Le Soir", următoarele, cu privire la situația din Mica Înțelegere:

„N'a existat niciodată o slăbire a prieteniei noastre și a strânsei comunități de interese care ne leagă. Mica Înțelegere este o necesitate pentru toți membrii săi. Un exemplu ni-l dă recentul acord între Iugoslavia și Italia. N'AM FOST PUȘI PRIN ACEST ACORD IN FAȚA UNUI FAPT IMPLINIT. DIMPOTRIVA, AM FOST ȚINUȚI IN CURENT IN MOD FOARTE LEAL CU MERSUL NEGOCIERILOR. ȚARA NOASTRA CA ȘI ROMANIA, ESTE INCANTATA DE REZULTATUL OBȚINUT".

Așa dară nici o politică de fapt împlinit, nici un acord în contrazicere cu interesele Micii Înțelegeri. De ce atunci acea alarmă nejustificată și atât de dăunătoare intereselor noastre? Ce interese dictează această atitudine? Când factorii răspunzători se declară mulțumiți de felul în care s'a procedat, de ce să pretindem noi, cari nu avem informația de care se bucură conducătorii politici externe ai celor trei state, că s'a lucrat totuși contra prevederilor regulelor stabilite în protocoalele Micii Înțelegeri? Este cel puțin de mirare.

Dar ceiace voim să subliniem aci, mai ales, este că întrunirea aceasta a Consiliului permanent al Micii Înțelegeri va avea de statuat în două probleme de o importanță covârșitoare pentru poziția de mâine a acestui organism politic internațional. Este vorba anume să se discute la Belgrad posibilitatea realizării unui proect de pact de securitate colectivă cu garanția tuturor statelor. Și de sigur pentru situația pe care Mica Înțelegere o are în această parte a Europei și față de tendințele și interesele ei de menținre a păcii, realizarea unei astfel de garanții ar însemna, în adevăr, un imens progres în ceiace privește politica de mâine din Europa Centrală. Problema este însă de o extremă delicatețe și cere foarte multă atenție fiindcă ar putea duce la rezultate chiar contrare celor urmărite, dacă s'ar lua o hotărîre precisă mai înainte de a se fi sondat terenul în vederea obținerii adeziunilor necesare. Se pare totuși că unele tatonări au fost făcute și nu fără rezultate îmbucurătoare.

In acelaș timp se va pune problema unor mai strânse raporturi între Mica Înțelegere și Italia, d. Stoiadinovici având a face unele propuneri ca urmare a pactului italo-iugoslav. Natural că și această problemă, dacă va fi rezolvată cu tactul necesar, este de natură să consolideze și mai mult situația Micii Înțelegeri. După cum iarăși o serie de probleme economice cari vor face și ele obiectul desbaterilor Consiliului întrunit la Belgrad, sunt menite să aducă o simțitoare îmbunătățire a situației statelor Micii Înțelegeri pe acest tărâm.

Incât încheiând, ne exprimăm întreaga noastră încredere în rezultatele ce se vor obține la Belgrad și așteptăm să le înregistrăm ca un nou succes al solidarității Micii Înțelegeri.

Petru Bănescu

Câteva doamne!

de I. P. PRUNDENI

Inalta societate bucureșteană furnizează, adesea, pentru rubrica faptelor diverse, cele mai senzaționale subiecte de scandal. Nu de mult, ziarele, cu o seriozitate care, într'adevăr, stârnea imense hohote de râs, povesteau aventura nostimă a unor doamne, din „buna societate", prinse de indiscreția parchetului, în jurul unei mese de joc de cărți, într'o casă particulară, care, și ea, firește, aparținea „societății înalte". Cele câteva distinse doamne, delicvente ale codului penal, s'au trezit luate de păr și duse unde se cuvenea.

Zilele trecute, un informator prieten ne-a adus la cunoștință o nouă ispravă a „înaltei societăți". Alte câteva doamne,

ni se spune, au cerut primăriei de Galben să le înscrie undeva, prin registre, că părăsesc ortodoxia, pentru a trece sub protecția frumosului duhovnic blond și vânos, Tudor Popescu, dela casa de întâlniri diverse pentru rugăciuni și altceva, din strada Carol Davilla. N'ar mai fi nevoie să stăruim asupra seducției pe care o exercită vârtosul popă blond din Carol Davilla, mai ales când se cunoaște imensa promiscuitate de-acolo, cu fete tinere cari vin să fie mântuite și să intre în paradisul lui Boccacio, cu femei în vârstă, cari dau busna să-și consoleze cearcănele dela ochi

în tovărășia mistică a fraților predicatori mai tineri. Se practică în casa din strada Carol Davilla o pervertire uriașe a sufletelor și chiar mai mult, dar, vedeți, sunt lucruri pe cari noi nu le putem caligrafia și pentru cari, mai ales, avem o repulsie fizică.

Iată, acuma ne apare în față, sinistrul călugăr, mitocan și nobil totodată, curvarul spovedaniilor pe o canapea, din palatul imperial al Kremlinului, Rasputinul tuturor păcatelor iertate prin cea mai nerușinată săvârșire a greșelilor, până la istovirea totală. Tudor Popescu exercită asupra femeilor bolnave de nervi

aceiași tristă influență. Dela Krisnamurthi, mesia în smocking, și cu sprâncenile vopsite, până la Tudor Popescu, cu înfățișare de taur și ochii de șarpe, femeile acestea nebune își consumă plictiseala și sadismul, în practici pentru cari nu putem avea decât o nemărginită silă.

Societatea bună! E frumos, nu? Se vorbește atât de des de această înaltă societate a Capitalei și toți delicvenții homosexuali, toți cocainomanii și demenții beților albe,

rătăcite prin teosofie și alte basme erotice și religioase, sunt furnizați de ea, de această societate bună și leneșă, care mănâncă icre negre ca să-și excite simțurile adormite,

care bea șampanie ca să viseze cu ochii deschiși la fericiri neaflate până astăzi, care se îmbracă în mătase ca să-și acopere și se închide în cercuri aristocrate, ca să nu năvălească aburul decadenții în stradă.

(Continuare în pag. II-a)

Românii și Românce!

Suntem înconjurați de dușmani. Nu ne putem apăra sfântul pământ al Patriei, pe cari l-au frământat cu sângele lor atâtea generații de înaintași, decât restabilind între noi o unitate sufletească

Ca să fim puternici în afară, trebuie să fim, mai întâi, tari în interior. Să fim stăpâni la noi acasă. Or, stăpâni nu putem fi, fără să avem în mână toate izvoarele de bogăție națională ale țării, de unde trebuie să scoatem pe jidani și pe străini.

ROMANI ȘI ROMANCE! Stăpânirea aceasta o putem asigura pe cale liniștită, prin boicotul tuturor jidanilor și străinilor aventurieri. Comandamentul ceasului de față este: NU INCURAJAȚI CU BANUL VOSTRU, DAT JIDANULUI ȘI VENETICULUI, ROBIA NOASTRA ECONOMICA!

Cămașa de forță

O epigramă.

D. N. CREVEDIA, autorul romanului „Buruieni de dragoste", apărut de curând în ediția III-a, a primit din partea d-lui NICOLAESCU-PLOPȘOR, distinsul scriitor oltean, următoarea epigramă:

Pentru orice fleac
Se găsește-un leac.
Dar pentru talent,
Fii inteligent,
Pune-ți pofta 'n cui
Buruiană nu-i.

Gura păcătosului.

„Fiecare ins suferind e, cu vremea, specialist în boala lui. Astfel se face că autorul rândurilor de față e și el niței oto-rino-laringolog — și mă opresc cu predilecție la toate chestiunile de medicină în legătură cu urechea, gâtul, nasul și creerul, oriunde le găsesc, în cărți, reviste sau ziare".

...După felul cum scrie, se cunoaște că creerul d-lui Aderca e suferind...

Intre

—o ședință de club și un articol pentru „Dreptatea", șeful tineretului național-țărănist, Ilarie Dobridor, a scris o carte proastă de versuri. Ii zice „Vocile singurătății".

In carte nu e vorba de nici o voce a singurătății. Ilariantul Dobridor a scos volumul ca să se mărturisească.

Zice d-lui:

Odată m'am oprit lângă vitrine
Zâmbind amar la lume și la veac;
Și umbra mea par'că râdea de mine
Ca de-o ființă care nu-i mai plac.

D. poet Toreador are, cum vedeți, preferințe ciudate și, din poezie, pare să aibă nevoie de grabnice îngrijiri medicale.

Vrea să fie însă și oț. (De-aia național-țărănist).

De d-sa, zice, râde numai umbra.

In realitate, de mult de tot face haz lumea întreagă de ilarul Termidor din str. Corăbiei.

Iar de când i-a apărut volumul, râd nespus și curcile dela Topoloveni ale d-lui Mihalache.

Unul mai puțin

Un șomer s'a sinucis la Constanța, prin strangulare.

Consecințele recensământului...

Literatura Sărindarului

Cuvântul autorizat al d-lui I. Al. Brătescu-Voinești și drastica lui hotărâre de a se pune capăt unei literaturi pe trei sferturi evreiască și pe de-a-întregul imorală a început să răscolească o nouă față a problemei românismului. Era și timpul. Era timpul, ca, după ani de batjocorire a opiniei publice și de trivializare a literaturii noastre, prin lucrări de neasemuită murdărie și prin nume pe nedrept românizate, opinia publică românească să fie trezită de un hotărâtor apel. Și a fost bine ca acest apel să fie ridicat de cea mai curată expresie a literaturii noastre contimporane: academicianul și vajnicul român ce se numește I. Al. Brătescu-Voinești.

Acum câteva luni, în câteva articole în care vestejiam rușinoasa literatură a Boncilor, Sebastienilor, Biberilor, Barnovschilor, etc..., spuneam răspicat un lucru pe care evenimentele au venit să-l confirme: o condiție esențială a purificării și biruinții românești este purificarea literaturii tinere ce, sub pretext de libertate spirituală, a atins toate culmile murdăriei omenești. Și o spuneam cu atât mai răspicat cu cât cunosc, mai bine decât mulți, acel proces de „revoluție" spirituală ce a anarhizat gândirea apusului, trasmițându-ne și nouă tendințele bolnave. Mă voi mărgini a aminti că marii revoluționari ai gândirii contimporane europene adică Bergson (filosofie), Freul (fiziologie), Proust (analiza psihologică literară) sunt evrei. Și toți trei s'au întâlnit firesc într'o iudaică dărâmare a inteligenții și a tradiției spirituale latine, spre a preamări haosul și atotputernicia instinctului. A mă întinde mai mult, — ar fi de prisos. Un simplu articol n'ar putea înfățișa decât prea puține, insuficiente argumente.

Revin la noi, la literatura Sărindarului. Și când spun literatura Sărindarului nu mă refer exclusiv la ce a ieșit din editura *„Adevărul"*, ci și ceiace a găsit în presa Sărindarului sprijin de presă și încurajare de complicități. Toți străinii, toți evreii ce au slujit literatura sexualității și i-au alimentat infecțiile, au găsit adăpost de laude în mocirlele *„Dimineții"*. Și alături de „Dimineața" și „Adevărul", în toate revistele și gazetele ce aveau afinități de colaborare și de concepție, și care sunt toate conduse sau inspirate de nemernicii evreești.

Astfel, atacul d-lui I. Al. Brătescu-Voinești trebue să însemne o mobilizare. O mobilizare a ceiace a rămas curat în cugetul și în cultura românească. O mobilizare de conștiințe care să nu se oprească la un simplu protest al unui om, oricât de mare i-ar fi autoritatea, ci să întărească acest protest printr'o intervenție de drastică pedepsire a conrupătorilor. Și cu atât mai mult va fi nevoie de aceasta cu cât în jurul scriitorului din Sărindar s'au și strâns, într'o fulgerătoare apărare, tocmai aceia ce nu vor lăsa în cultura românească decât amintirea unui parvenitism cultural sterp și înstrăinat. Citez, printre alții, pe Mihai Ralea, a cărui catedră se datorează rușinoasei înlăturări a unui om de copleșitoare cultură de la catedra de psihologie din Iași (vajnicul patriot și savant Constantin Fedeleș) și creatura „Vieții Românești", poetul Demostene Botez, a cărui talentată idealitate se reduce, în fond, la o îndelungă împletire de reclame.

Se vor reîntoarce, oare, dânșii și prietenii lor, în bezna pe care nu ei, ci alții le-au luminat-o?

O. Densușianu-fiul

SPORT

Aseară la New-York...

Toma Aurel a devenit campion mondial!...

Extraordinara victorie a compatriotului nostru. Balthazar Sanghilli a fost învins net. 35.000 spectatori au ovaţionat pe noul campion al lumii... Cea mai mare victorie a sportului românesc.

Londra, 1 Aprilie (Radio Oriente). — **Aseară s'a petrecut pe arena „Madison Square Garden" din New-York un eveniment de proporţii uriaşe pentru întreg sportul românesc şi pentru mândria însăşi a unei naţii care nu odată, ci de atâtea şi atâtea ori a reuşit ca prin valori izolate să câştige, cu ajutorul performanţelor sportive, admiraţia lumii întregi, aşa cum poate multe plenipotenţe strălucite şi multe uniforme fastuoase de ambasador n'ar fi putut s'o facă.**

Toma Aurel, un băeţaş vânjos şi iute ca argintul viu, a reuşit aseară să răstoarne cu pumnii săi ambiţioşi toată gloria unui campion mondial pe care se părea că nimeni nu va reuşi să-l doboare...

BALTHAZAR SANGHILLI, fost până eri campionul mondial de box al categoriei „cocoş", celebrul Sanghilli a fost învins categoric de românul TOMA AUREL într'un match de 15 reprize disputat pe arena „MADISON SQUARE GARDEN" şi având în joc titlul de campion mondial al categoriei !...

UN FAPT SENZAŢIONAL : PANA ACUM DOUA ZILE NU S'A ŞTIUT NIMIC DESPRE MATCH !...

Latura cu adevărat senzaţională a acestui eveniment o constituie faptul — ne mai întâlnit în analele boxului — că acest match, deşi era semnat cu trei săptămâni înainte N'A FOST ADUS LA CUNOŞTINŢA PUBLICULUI DECAT ABIA CU DOUA ZILE INAINTEA DISPUTEI.

DECE ?...

Match-makerul arenei „Madison Square Garden" *găsindu-se în conflict cu unul din cei doi manageri ai lui Toma (Lew Burston) n'a voit să facă public acest eveniment decât după ce Burston — care fusese reclamat de Toma, Comisiei americane de Box — avea să fie descalificat de forul american de specialitate (se ştie că Toma Aurel introdusese împotriva lui Lew Burston o acţiune la Comisia de Box a statului New-York).*

In cazul că Burston ar fi obţinut câştig de cauză, matchul urma să fie amânat sau poate chiar anulat. In orice caz însă, înaintea pronunţării comisiei de Box, Burston ar fi putut în orice moment să zădărnicească întâlnirea dintre Toma şi Sanghilli.

Cum însă Comisia de Box a statului New-York, întrunită Duminică seara a suspendat pe pretinsul manager al lui Toma, matchul s'a putut face.

IN DOUA ZILE, RECLAMA A FOST FACUTA !...

Interesant — şi în acelaşi timp, senzaţional — este faptul că două zile şi jumătate au fost suficiente pentru ingenioasa reclamă a celebrului match-maker John Johnson care a reuşit să atragă aseară pe faimoasa arenă „Guarden" circa 35.000 spectatori.

MATCHUL PE REPRIZE

Dăm mai jos — foarte lapidar — istoricul matchului.

REPR. Studiu.

REPR. II. Sanghilli atacă. Toma ripostează calm. Repriză egală.

REPR. III. Atacă Toma. Sanghilli face joc defensiv. Uşor avantaj pentru Toma.

REPR. IV. Toma porneşte în trombă. Sanghilli îl temperează cu o dreaptă la ficat. Repriza egală.

REPR. V. Uşor avantaj pentru Sanghilli.

REPR. VI. Sanghilli trimite o formidabilă stângă la stomac. Toma pare sonat. Termină totuşi repriza cu un swing care-l drăncină pe spaniol. Avantaj Sanghilli.

REPR. VII. Toma atacă în viteză. Sanghilli se retrage prudent. Toma loveşte din toate poziţiile. Mare avantaj Toma Aurel.

REPR. VIII. Ambii combatanţi atacă. Schimb superb de lovituri. Publicul aplaudă frenetic. Repriză egală.

REPR. IX. La un corp la corp Toma îl găseşte pe Sanghilli descoperit la plex. O lovitură formidabilă şi Sanghilli e sonat. Mare avantaj Toma.

TOMA AUREL

REPR. X. Sanghilli porneşte vijelios. E însă contrat puternic. Repriză egală.

REPR. XI. Toma atacă din nou. Sanghilli se eschivează. Un upercut găseşte pe Sanghilli în corzi. Uşor avantaj Toma.

REPR. XII. Toma Aurel câştigă detaşat repriza. Sanghilli sângerează abundent.

REPR. XIII. Sanghilli vrea să recupereze. O puternică dreaptă la bărbie este eschivată de Toma Aurel care loveşte fulgerător pe Sanghilli la ficat. Spaniolul cade dar se ridică imediat. Mare avantaj Toma Aurel.

REPR. XIV. Sanghilli atacă violent. Toma e prins în corzi. Sanghilli loveşte dar Toma, printr'o feiută care stârneşte aplauze, iese din colţ. E cea mai frumoasă repriză a matchului. Joc egal.

REPR. XV. Toma porneşte vijelios lovind din toate poziţiile. Spaniolul e debordat. Ripostează rar. Ţine. Publicul aclamă în picioare. Toma termină matchul cu o uimitoare lovitură la bărbie. Gongul îl găseşte pe Sanghilli în corzi. Toma câştigase detaşat!..

„SUNT FERICIT CA DUC TA MELE ACEST TITLU"...

După ce s'a dat decizia care consfinţea pe Toma Aurel „THE NEW WORLDS CHAMPION" (noul campion mondial), micul nostru compatriot a fost asaltat de o întreagă armată de gazetari.

Acesta le-a declarat atât :

„Am venit în America numai şi numai pentru a cuceri titlul de campion mondial.

„Şi nu pentru mine, ci pentru România, ţara mea.

„Sunt fericit că-i pot face cadou acest titlu".

„Toma Aurel a boxat pentru o bursă relativ redusă (12 la sută din încasări), în timp ce Balthazar Sanghilli a primit 45 la sută. Toma a voit însă neapărat acest match, chiar dacă ar fi fost să boxeze şi gratis" — ne-a declarat corespondentul nostru din New-York.

Locotenentul Papană, care a stat în primele fotolii, s'a suit pe ring şi l-a sărutat pe Toma, imediat ce s'a terminat matchul.

N. R. Incheind aceste rânduri, trimitem de aici, din Ţara dragă lui Toma, toate gândurile noastre, ale sportului românesc şi ale Ţării, care îşi urmăreşte şi peste ocean, copilul năstruşnic, bătăios şi drag...

Comisia de selecţie şi jucătorii din Diviziile B. şi C.

Luând în discuţie faptul că în diviziile B. şi C se găsesc foarte mulţi jucători talentaţi şi capabili de a apăra culorile naţionale, comisia de selecţie a hotărît ca aceştia să fie observaţi cu atenţie urmând ca — nu pentru matchul cu Cehoslovacia, căci ar fi prea riscant — dar pentru turneul baltic al echipei naţionale B să se selecţioneze cele mai bune elemente din diviziile B. şi C. şi să li se dea posibilitatea de a îmbrăca tricolorul naţional.

S'au fixat optimile de finală

Aseară, în localul F. R. F. A. s'au tras la sorţi optimile de finală, obţinându-se următoarele perechi :

Sp. Studenţesc—Vulturii Textila
C. A. M. T.—Juventus
Un. Tricolor—Ripensia
Uinveristatea—Victoria (C.-ţa)
Sporting (Chişinău)—Venus
Gloria—Jiul
F. C. Rapid—Jahn
Victoria (Cluj)—Crişana.

Matchurile se vor disputa în localităţile echipelor din partea stângă a fiecărei perechi, recte Bucureşti, (pentru înâlnirea Sp. Stud.—Vulturii) Timişoara, (C. A. M. T.—Juventus) ş. a. m. d.

Din străinătate

HOCKEY

Berlin, 31 (Rador). — Eri, cu ocazia unui match internaţional de hockey pe ghiaţă, disputat aci, echipa reprezentativă a oraşului Praga a învins cu 3 : 2 (1 : 1, 1 : 1, 1 : 0), echipa locală Berliner Schlittschuh Club.

BOX

Varşovia, 31 (Rador).— *La Poznan a avut loc un match internaţional de box amator între echipele reprezentative ale oraşelor Budapesta şi Poznan.*

Echipa budapestană a învins cu 9 : 7 victorii. Conducătorii echipei poloneze au protestat, cu această ocazie, că boxeuri maghiari n'au voit să se cântărească înaintea matchului, aşa cum prevede regulamentul internaţional de box.

NATAŢIE

Paris, 31 (Rador).— Federaţia franceză de nataţie, invitând pe cei mai buni înotători germani ca să participe la un concurs internaţional, organizat cu ocazia expoziţiei internaţionale de aci, a primit răspunsul că la 1 August va sosi în Capitala Franţei următoarea echipă:

Domni : Pentru 100 m. crawl: Helmuth Fischer.

Pentru 100 m. spate: Schlauch şi Simon.

Pentru 200 m. brasse: Erwin Sietas şi Ioachim Balke.

Sărituri artistice: Weiss.

Doamne: Pentru 200 m. brasse: Martha Engfeld-Genenger.

Pentru 100 m. crawl: Gizella Ahrendt.

ZI DE ZI

— LENGHER (dela F. C. Rapid), nu este... Lengher ci Lengheriu (metamorfoza numitului moţ Lingurar) iată ce susţine săptămânalul orădean „Arena Sporturilor".

Asupra adevăratei origini a lui Lengheriu am mai scris şi noi altă dată (şi anul trecut chiar) dar n'am putut menţine părerea de oarece excelentul înaintaş centru al F. C. Rapidului nu s'a grăbit niciodată să ne confirme.

Suntem bucuroşi că Lengher e român.

— „ARENA SPORTURILOR" dela Oradea pe care noi o urmărim cu plăcere (deşi se pare că în ultimul timp ne-a uitat, de oarece n'o mai primim) se dovedeşte dela număr la număr tot mai bună şi mai bine informată.

Ii dorim succes pe calea luptei care se duce atât de aprig astăzi în scrisul şi în sportul românesc.

— SPORTUL CAPITALEI s'a declarat — încă din primele sale numere — pentru ROMÂNIZAREA INTEGRALA A ECHIPEI NAŢIONALE. Şi să nu credeţi că nu e consecvent. Astfel acum două zile ziarul de un leu cere introducerea lui.. Bodola sau Beke *„care au un stat de serviciu mai vechiu decât Munteanu I". — iar eri îi cere (sub pretextul unui interview) pe* Jukatz *şi* Dobay *în echipa naţională a României.*

Halal.. românizare şi mai ales, halal conştiinţă şi consecvenţă profesională!...

Mişcarea LITERARA şi artistică

Cronica muzicală

Concertul coral cehoslovac de la Ateneul Român

Dintre corurile din străinătate numai două s'au produs în Capitală în actuala stagiune: *Corul bisericii române din Sofia,* sub conducerea pr. Popescu-Runcu, despre care am scris la timp în ziarul nostru, şi *Corul asociaţiei învăţătorilor* Moravi din Brno, care a dat un prea frumos concert Luni seara la Ateneul Român, sub conducerea d-lui prof. *Jan Soupal,* onorat cu prezenţa d-lui prof. dr. Anghelescu, ministrul Educaţiei Naţionale. Corul compus din 54 de învăţători, care a avut cinstea de a da un concert în faţa M. S. Regelui Carol II, la Palatul Regal, se prezintă în condiţiuni excepţional de bune atunci când e vorba de disciplina cu adevărat impresionantă, fără de care nu se face muzică, de sublinierea îngrijită, artistică a nuanţelor, ceace face din fiecare piesă cântată, o atracţie sublimă. Dirijorul corului, d. prof. Jan Soupal, un subtil muzician care face cinste ţării sale, are remarcabile aptitudini de conducător de masse corale, dela care ştie să obţină un maximum de randament artistic, cu un minimum de eforturi.

Explicaţia ne-o dă acea perfectă înţelegere, acea dragoste obstinată de a atinge, cu orice preţ, sacrificii, scopul propus, de care sunt animaţi membrii acestui cor atât de renumit, membri care, răspândiţi în întregul cuprins al Cehoslovaciei, se întrunesc, odată pe lună, la Brno, spre a face repetiţii, câte 6—7 ore pe zi. (Iar membrii coralelor noastre, deşi locuesc în acelaş oraş, abia vin la repetiţii !).

Programul conţinând piese corale de *Bendl, Foerster, Dvorak, Smetana, Saint Saëns* („Serenada de iarnă"), *Hegar* („Tabăra morţilor"), *Janacek* („Maricika"), *Kristowsky* („Dar pentru dragoste") a fost frumos executat, putându-se remarca o subtilă înţelegere a fondului pieselor, pe cari dirijor şi coriştii au ştiut să le redea cu multă inteligenţă artistică şi sinceritate. Dacă execuţia atât a acestor piese, destul de grele şi nepotrivite pentru cântăreţi neprofesionişti ca şi pentru auditorul, care nu întotdeauna este compus din cunoscători într'ale muzicei pretenţioase şi a cântecelor populare, (mult mai mult gustate de public) de *Pokorny, Jindrich, Soupal, Maţat,* printre care oaspeţii cehoslovaci au intercalat şi doi compozitori români *(G. Dima* cu „Toată iarna ger şi frig" şi *Ciprian Porumbescu* cu „Pe-al nostru steag") pentru care le exprimăm mulţumiri, ne-a plăcut, ne-a impresionat, nu ni se va lua în nume de rău mărturisirea noastră de cronicari obiectivi că vocile coriştilor sunt aspre, lipsite de o catifelată sonoritate, de căldura de care şi sufletul şi urechea au nevoe. Absenţa pasagiilor de solişti este o confirmare. Desigur că acest cor nefiind compus din specialişti, cântăreţi de meserie, nu are pretenţia de a cuceri faimă prin voci. Faima a cucerit-o de mult, prin perfecta sa organizare, închegare, prin individualitatea acestei colectivităţi de voci tinere şi bătrâne. Credem că nu greşim când spunem că o formaţiune corală (nu şi orchestrală) prezintă o personalitate mult mai bine conturată dacă e alcătuită de voci uniforme; cu alte cuvinte coriştii să fie ori tineri, ori bătrâni. Corul învăţătorilor moravi fiind compus mai mult din elemente în vârstă — şi este natural ca un corist în vârstă care nu întotdeauna este un cântăreţ profesionist, să aibă o voce întrucâtva deficientă, — aportul celor tineri nu poate fi prea mult valorificat. Facem aceste însemnări care ar putea fi utile şi ansamblurilor noastre corale.

Spectatorii au aplaudat însă frenetic pentru frumoasa lor apariţie, iar Societăţile corale „România" şi „Cântarea României" au oferit consoartei lor câte un dar, simbolizând legătura artistică între ele. Urăm acestui renumit cor izbândă.

Nic. J. Sarru

Cartea românească la expoziţia dela Paris

Eri la ora 10.30 dimineaţa a avut loc în sala Fundaţiei pentru literatură şi artă „Regele Carol II", inaugurarea expoziţiei cărţii şi artelor grafice organizată de comisariatul g-ral al pavilionului României la expoziţia dela Paris.

Expoziţia a avut rostul de a prezenta bibliofililor şi amatorilor de lucrări de artă grafică, materialul din care urmează a se alege după severe criterii cărţile, stampele şi gravurile cari vor reprezenta ţara noastră la secţia cărţii a expoziţiei internaţionale dela Paris.

Au expus cărţi de artă, legate, lustrate şi în ediţii obicinuite edit urile: *„Universul", „Pavel Suru", „Cartea Românească", „Cugetarea", „Fundaţiile Regale", „Cultura Naţională", „Scrisul Românesc", „Casa şcoalelor",* etc.

Afişe de artă semnează : *Mac Constantinescu, Demian, Anestin, Molnar, P. Grant, P. Miracovici.*

O serie interesantă de gravuri şi albume expun pictorii : *Jiquidi, Mac Constantinescu, Maria Pană Buescu, M. Olarian, Grant,* etc.

Pe lângă legătorii profesionişti au expus câteva lucrări demne de admiraţie d-rele : *Ella Dgi-Cancicov, Drina Bellu* şi d-nii *Duduleanu, Feyns, Bauer-fiul.*

Demn de relevat e standul soc. compozitorilor români, unde, pe lângă tipărituri, se află expusă şi întreaga aparatură de cules folklor muzical.

D. prof. *Dimitrie Gusti* a dat explicaţii vizitatorilor asupra lucrărilor expuse şi a arătat necesitatea prezentării în cât mai bune condiţii a cărţii româneşti la expoziţia dela Paris.

Au participat la deschidere d-nii : prof. *Dim. Gusti, Em. Haţieganu,* d-na şi d. *Em. Bucuţa,* prof. *I. Simionescu,* prof. *Oprescu Romulus Seişanu, Raul Anastasiu, Al. Bădăuţă,* prof. *I. C. Petrescu, Mac Constantinescu, Gh. Macarie, Dem. Imbrescu, Ioaniţiu, P. Georgescu-Delafras, Sălăgeanu, Miron Suru, Duduleanu, Ispirescu,* etc., etc.

Expoziţia cărţii dela Fundaţia pentru literatură şi artă „Regele Carol II" urma să se închidă azi. Datorită însă interesului pe care l-au arătat numeroşii vizitatori ea va mai rămâne la dispoziţia publicului amator încă 2 zile după care materialul selecţionat va fi trimis la Paris.

— c. t. —

Dela Academia Română

In şedinţa intimă a Academiei Române dela 26 Martie a. c., d. prof. G. Ţiţeica, *a comunicat următorul raspuns telegrafic al Majestăţii Sale Regina Maria a României către preşedintele Academiei, la urările de însănătoşire adresate de Academie în trecuta şedinţă :* „Vă mulţumesc din tot sufletul, d-voastră şi tuturor luminaţilor îndrumători ai culturii româneşti".

Academia a dat mandat d-lui G. Murnu să o reprezinte în Comitetul de lectură al Teatrului Naţional din Bucureşti, conform cu prevederile nouei legi a teatrelor.

D. G. Ţiţeica *a prezentat următoarele lucrări :*

1) P. Sergescu : „La Vie contemporaine des Mathématiques", *(Bruxelles, 1937) ;*

2) Paul Montel : „Lecţiuni despre funcţiunile aproape-periodice" *porfesate la Universitatea din Cluj şi redactate de d. Tiberiu Popoviciu, (Cluj, 1937) ;*

3) Dr. Nicolaş Blatt : „La prophylaxie de la cécité en Roumanie" *(Bucarest, 1937) ;*

4) Flora U. R. S. S. *volumul V, VI, redactate de V. L. Komarov.*

5) N. Iorga : „La Chanson Populaire Roumaine" *(Bruxelles).*

D. Sextil Puşcariu *a semnalat apariţia cărţii d-lui Ion Breazu intitulată* „Povestitorii ardeleni şi bănăţeni până la Unire. Antologie". *(Cluj, 1937).*

D. General R. Rosetti *a prezentat :*

1) Donaţia Părintelui Paul Mihailovici, din Chişinău, constând din : a) Treizeci şi cinci tipărituri româneşti şi ruseşti din care 19 privitoare la Basarabia; b) zece documente ; c) 89 ruseşti din care 19 privitoare la Basarabia ; b) zece documente ; c) 89 monete ruseşti.

2) O notă a d-lui P. Nicorescu despre monete moldoveneşti bătute la Cetatea Albă.

D-sa a arătat buna alcătuire a lucrării „Infanteria contra carelor blindate" *de Locot. Paraschivescu şi Maior Mârza, care'şi tipărească însă numele* more hungarico *înaintea pronumelui.*

Aspecte, insigne, comentarii

„Roza vânturilor"

La 15 Aprilie va apărea în editura „Cultura Naţională" volumul d-lui profesor Nae Ionescu „ROZA VÂNTURILOR", îngrijit de d. Mircea Eliade.

Este prima carte a profesorului care a crescut o generaţie întreagă şi care a influenţat cu atâta vigoare istoria contemporană a României.

„ROZA VÂNTURILOR" este îndreptarul generaţiei tinere.

După un răstimp

— cam îndelungat de absenţă ne-a sosit un nou număr din *„Glas românesc din regiunea secuizată",* revistă de documentare asupra problemei românilor secuizaţi, condusă la Odorhei de d. *Oct. M. Dobrotă.*

O regăsim pe aceiaş linie de luptă românească spre acelaş ţel suprem: *românizarea secuizaţilor.*

Conferinţa d-lui George Cocea

D. GEORGE COCEA, directorul conservatorului de muzică, coreografie şi artă dramatică „PRO-ARTE", va vorbi Joi 8 Aprilie ora 6 d. a. în sala Dalles, despre „Educaţia muzicală".

„Cuvânt Moldovenesc"

— *a apărut, cu prilejul aniversării Basarabiei, într'un număr special.*

Semnalăm „Unirea Basarabiei" *de L. T. Boga ;* „Scrisoare celui de peste Nistru" *de I. Buba-Frunte,* „DESPRE BOLŞEVISM" *de Moşu Stan Păţitu şi aceiaş urâtă înfăţişare tehnică, mare păcat la o gazetă pentru popor.*

D-nii Dr. Dan Theodorescu

şi dr. V. BRÂNDUŞ îngrijesc de apariţia „REVISTEI ROMÂNE DE STOMATOLOGIE".

Ne mărginim să apreciem frumoasa ţinută tehnică în care apare revista, pentru partea redacţională declinându-ne, chiar cu multă grabă, competenţa: durerile de dinţi le cunoaştem, ca să spunem astfel, din experienţă.

Ferice de cei ce le cunosc numai din cabinet sau din tratate şi pot să scrie şi să prezinte freze, burghie şi fotolii cu aspect de unelte de tortură inchizitorială, sub înfăţişările cele mai ispititoare.

Expoziţia C. Vlădescu

Expoziţia pictorului C. VLADESCU, cu lucrări din ţară şi orient este deschisă în sala „ILEANA" (Cartea Românească) în fiecare zi până la 16 Aprilie inclusiv.

Vineri

— 2 Aprilie c. la ora 9 seara se va ţine în sala „Frontului Negustoresc" *a noua şezătoare culturală din ciclul* „Viaţa Iaşului" *organizat de „Cercul ieşenilor" din Bucureşti.*

Va vorbi d. prof. I. Simionescu *despre* „Natura Iaşului".

La partea muzicală vor da preţioasa colaborare: d-ra Maria Marinescu-Moreanu *şi d-nii* Traian Mihăilescu, şi Fl. Botez.

Reprezentaţii extraordinare cu Marta Krassova

Sâmbătă 10 Aprilie, d-na Marta Krassova, celebra mezzosoprană a Operii Naţionale Cehoslovace din Praga, apare pe scena Operii Române, încadrată de un ansamblu excelent, ca interpretă a rolului „Amneris" din Aida în care are o creaţie desăvârşită.

Toată presa din marile centre apusene este plină de elogii atât pentru calităţile excepţionale vocale ale acestui oaspe distins cât şi pentru bogatele resurse dramatice. Al doilea spectacol cu Marta Krassova este Carmen care va avea loc Miercuri 14 Aprilie.

Câteva doamne!

(Urmare din pag. I-a)

Societatea înaltă !

Ce ne-a putut oferi până astăzi această pestilenţială societate bună, decât spectacolul înfiorător al lesbianismului şi opereta unui orgoliu de mucava? Tot ce este creaţie şi sănătate vine de jos, din rărunchii pământului şi ai naţiei, din clasele cari se spune că sunt inferioare, pentru că ştiu să facă la fiecare an câte un copil şi păstrează o duioasă decenţă, când e vorba de instinctele cari, şi ele, au rămas acolo naturale şi demne, după legea firei.

Avem totuş, vedeţi, o societate care este şi înaltă şi bună.

Poate că mai este, totuş, puţină sănătate şi ruştne şi în societatea înaltă. Cerem iertare celor cari se vor simţi ofensaţi, dar nu putem închide ochii când trece caravana şi a pantalonilor în care locueşte păcatul dela spate. Pentru această societate nu putem avea decât un atotcuprinzător dispreţ. Sau poate nu merită nici atât.

I. P. Prundeni

Români !

Pentru România de mâine a Românilor : nici un ac dela jidani !

Veniţi în „România Anticomunistă" **pentru a ridica protestul vostru împotriva bolşevismului şi a organiza boicotul mărfii şi literii jidoveşti**

DE LA O ZI LA ALTA

TEATRU

OPERA ROMÂNĂ: Recital: Lucezarskaia.
TEATRUL NAŢIONAL: Apus de soare; Vreau să trăiesc.
TEATRUL REGINA MARIA: Lupul şi Sania.
TEATRUL COMOEDIA : Ora „H".
TEATRUL VESEL: Scurt circuit.
TEATRUL ALHAMBRA: Super Alhambra 1937.
TEATRUL LIGII CULTURALE : Cuibul coţofenelor.
TEATRUL MODERN: Corbul alb.
TEATRUL MAJESTIC: Amor sovietic, comedie în 4 acte de V. Kataew.

CINEMA

CAPITOL: Fuga lui Tarzan şi jurnal Eclaire.
ARO: Pensiunea Mimoza.
A. R. P. A.: Paradisul femeilor cu Ivan Petrovici, jurnal şi complectare.
ROXY: Fuga lui Tarzan şi jurnal Eclaire.
VOX : Sub masca diavolului cu Sharlie Chan şi Boris Korloff.
TRIANON: Zâna păpuşilor (Ruppenffe) cu Magda Schneider.
FEMINA : „Vinovatul" cu Pierre Blanchar şi Gabrielle Signoret.
FORUM : Misiunea brigăzii 41 şi Grandoare.
FRANKLIN : Nu sunt vinovat şi Nopţi în Haway.
MANON: Agentul special şi Soţul ideal.
OMNIA : Misiunea brigăzii 41 şi Craiul pădurilor.
CITY : Romanţa iubirii şi Fantome de vânzare.
DARLY: Băetana şi Contrabanda.
MODEL : Poteca primului singuratec şi In slujba datoriei.
BARCELONA : Casa strigoilor şi Chipuri uitate.
CENTRAL : Armele veghează, Toată lumea râde, cântă şi iubeşte şi revistă.
COTROCENI : Extravagandul Ms. Deeds.
DIANA : Călăreţul fără frică şi Sărbătoarea Iadului.
DICHIU: Simfonia IX, Ultimul mohican şi Silly Simphonies.
MILANO : Stan şi Bran gemeni şi Doamna consimte.
ORFEU : Fiica rozelor, Uniţi pe veci şi Banda veselă.
TRIUMF : Romeo şi Julieta şi Umbra care ucide.
PACHE: Antonia Adverso şi Rose Marie.
VOLGA-DOROBANŢI: Strengărita şi Cabina B. 50.
LIZEANU: Bestia din Londra, Amfitrion şi trupa Burmaz.
FLORIDA : Gondola cu himere, Căpitanul Blood şi completare. Anna Karenina cu Greta Garbo.
MARCONI: Acuzata, Noaptea fericirii şi artişti.
PAX: Oameni de sacrificiu şi Uraganul din China.
ILEANA: Rose Marie şi Răzbunarea lui Tarzan.

RADIO

JOI, 1 APRILIE 1937

RADIO BUCUREŞTI
RADIO ROMANIA

14.30. Continuarea concertului.
15.00. Ultimele ştiri. Bursa cerealelor.
16.45: Ora copiilor; I) Şezătoarea şcoalei primare de fete No. 3.
18.00. Concert de după amiază. Muzică variată (discuri).
19.00. Ora. Mersul vremii. Actualităţi.
19.10. Continuarea concertului (discuri).

UNIVERSITATEA RADIO
19.50. Locuinţa românească, de arh. G. M. Cantacuzino.

RADIO-ROMANIA
20.10. Discuri „Armonia". Muzică românească.

RADIO-BUCUREŞTI
20.10. Concert de pian. Radu Mihail: Trei părţi din baletul „Petrusca" de Igor Stravinsky.
20.35. Alexandru Grozuţă, canto

RADIO-ROMANIA
şi RADIO-BUCUREŞTI
20.55. Programul concertului simfonic de Emanoil Ciomac.
21.15. Concert simfonic al orchestrei Filarmonica.
In pauză (22.00): Radio jurnal. Sport
22.20. Continuarea concertului simfonic.
23.05. Concert de noapte din operete şi filme (discuri).

VINERI, 2 APRILIE 1937

6.30. Deschiderea emisiunii. Gimnastică ritmică. Radio jurnal. Concert de dimineaţă (discuri). Sfaturi gospodăreşti şi medicale.
7.30. Inchiderea emisiunii.
13.00. Ora. Culturale. Sport. Cota Dunării
13.10. Concert de prânz. Muzică distractivă (discuri).
14.10. Radio jurnal: Ora. Mersul vremii. Bursa. Ştiri interne şi externe.
14.30. Muzică variată (discuri).
15.00. Ultimele ştiri. Bursa cerealelor.
18.00. Concert de după amiază. Orchestra Radio, dirij. de Const. Nottara: Muzică meridională.
19.00. Ora. Mersul vremii. Actualităţi.
19.10. Continuarea concertului orchestrei Radio.

UNIVERSITATEA RADIO
20.15. Constantin Brâncoveanu, ocrotitor a toată ortodoxia, de pr. Nae Popescu.
20.35. „Boris Godunow", dramă muzicală în 5 acte (7 tablouri) de Mussorgsky. (Transmisie dela Opera Română).
In pauza I (21.35—21.45): Cărţi şi reviste.
In pauza II-a (22.05—22.20): Radio jurnal.
In pauza III-a (22.50-23.00): Sport.
In pauza IV-a (23.25—23.40): Jurnal pentru străinătate în limba franceză şi germană.
0.05. Ultimele ştiri.

RADIO-EXPERIMENTAL
(Institutul Electrotechnic)
18.30. Muzică clasică (discuri).
18.45. Muzică românească (disc).
19.00. Informaţiuni.
19.10. Conferinţă ştiinţifică.
19.30. Muzică distractivă.

Capitol şi Roxy: FUGA LUI TARZAN şi Jurnal Eclaire

Viața politică

Sufletul țării și sărbătorirea lui A. C. Cuza

— Românismul se alătură din ce în ce mai vibrant și mai tumultos, omagierii patriarhului naționalismului românesc. —

Inițiativa „PORUNCII VREMII" este din ce în ce mai călduroș și mai entuziast îmbrățișată de sufletul românesc al țării. Din colțurile cele mai îndepărtate ale pământului sfânt al Patriei, Români și Românce inimoase, tot ce această țară are mai curat ca simțire, își trimit omagiul adeziunii lor la sărbătorirea națională a octogenarului patriarh al ideii naționale și creștine: A. C. CUZA.

Omagierea d-lui profesor A. C. Cuza a fost fixată pentru ziua de 11 Aprilie la București. Ea se va desfășura pe temeiul unui program, alcătuit de comitetul de inițiativă, program care va fi publicat, în toate amănuntele, zilele acestea.

Pentru moment, anunțăm că sărbătorirea d-lui profesor A. C. Cuza, se va desfășura, în linii generale, astfel:

1) printr'un număr festiv al „PORUNCII VREMII", închinat vieții de luptător și de scriitor, sub toate aspectele, a d-lui prof. A. C. Cuza. Număr festiv la care invităm să colaboreze întreg sufletul românesc și în care paginile cele mai emoționante vor fi desigur acelea scrise de d. prof. A. C. Cuza și intitulate: „A. C. Cuza despre el însuși, în cei 50 de ani de luptă națională și creștină".

2) prin punerea pietrei fundamentale a unui cămin „A. C. CUZA", destinat gazetarilor naționaliști și creștini;

3) printr'o ședință solemnă la ATENEUL ROMÂN.

Continuând să publicăm adeziunile primite, facem apel la toți bunii Români și la însuflețitele noastre Românce, să ne trimită cuvântul lor pentru această sărbătorire, care trebue să îmbrace caracterul unei fervente demonstrații naționale. Așteptăm deasemeni dela aceiași buni Români și Românce naționaliste, să ne dea, cât mai neîntârziat, colaborarea lor la numărul festiv al „PORUNCII VREMII", care va apare în ziua sărbătoririi, adică Duminică 11 Aprilie. Ori cine are un cuvânt de spus sau de mărturisit o amintire pentru A. C. Cuza, este dator s'o împărtășească țării.

*

Domnule Director,

Primind chemarea dv. călduroasă de a lua parte la sărbătorirea marelui român A. C. Cuza, ne grăbim a vă da adesiunea noastră.

Sântem dintre cei mai vechi și nedespărțiți discipoli și admiratori ai marelui sărbătorit.

Legăturile strânse de prietenie, ce au existat între dânsul și părintele nostru, precum și vechile amintiri și comunitatea literară dela Junimea din Iași, au lăsat fiilor lui Anton Naum o prețioasă moștenire și un cult sporit prin salutara influență ce a avut-o A. C. Cuza asupra tinerei generații dela Iași, sânt acum treizeci de ani.

Primiți, Domnule Director, asigurarea considerației noastre.

Alexandru și Teodor Naum

*

Domnule Director,

Sunt alăturea de D-Voastră, cu tot sufletul, la sărbătorirea marelui intelectual român d. A. C. Cuza.

Ion Agârbiceanu

*

OMAGIUL TINERETULUI OLTEAN

Stimate Domnule Director,

Luând cunoștință de frumoasa și lăudabila Dv. inițiativă, de a sărbători în ziua de 11 Aprilie pe acela care a alimentat flacăra candelei conștiinții Națiunii Române, mai bine de o jumătate de veac, Gruparea literară din jurul revistei „FREAMAT OLTENESC" vă trimite cu nețărmurită afecțiune, sincera și entuziasta adeziune, care urmează:

Gruparea literară „Freamăt Oltenesc", din vechia cetate a banului Mihai, însuflețită de o adâncă admirație în fața acelula care a strălucit la catedră, pentru deșteleniea sf. ogor românesc de orice buruieni dăunătoare Națiunii, își trimite caldele adeziuni ale simțirii oltenești, pentru măreața zi de 11 Aprilie, în care se sărbătorește cel mai mare român, domnul profsor universitar A. C. Cuza.

Gruparea literară „Freamăt Oltenesc" asigură întreaga românime națională, din restul țării, că românii din ponoarele lui Tudor, vor lua parte cu tot sufletul la sărbătorirea a 80 de ani, dela nașterea primului făuritor al principiilor naționaliste române.

Urmașii pandurilor, din plaiurile oltenești îi urează cu această măreață ocazie, viață lungă și isbândă, pentru făurirea unei epoci nouă, clădită pe deviza „Romănia a Românilor".

Ziua de 11 Aprilie nu e numai o sărbătoare pentru d. A. C. Cuza, ci e o sărbătoare măreață pentru întreaga Națiune Română, pentru că munca, străduințele și aspirațiile lui s'au identificat cu nevoile și aspirațiile acestei Națiuni.

Primiți vă rugăm, d-le doctor, asigurarea distinsei stime și respectului ce vi-l purtăm, în numele și grupări „FREAMAT OLTENESC".

Nelu Vorvoreanu-Craiova

Ave A. C. Cuza!

Cavaler fără frică și fără prihană?

Poetul Radu Cosmin ne trimete următoarea vibrantă adesiune:

Stimate Domnule Director,

La Apelul d-voastră, răspund din adâncul inimei: Da!

Așa precum o viață întreagă am fost prezent, cu întreg sufletul meu, la chemarea neamului în ceasuri de primejdie, și de data aceasta, când întreaga națiune românească își vede întunecate zările, inima și ochii mei se îndreaptă spre stegarii și crainicii Românismului. Către toți aceia cari, necurmat și cu prețul vieței, dau strigătul de alarmă, trezind conștiința românească în fața străinismului anticreștin și anarhic.

Dintre aceștia, unul, în fruntea tuturor, strălucește în armura lui de Bayard, le chevalier sans tâche et sans reproche al Românismului. Și acesta e marele profesor A. C. Cuza, patriarhul naționalismului nostru.

In asurile de îngrijorare prin care trec patria și neamul românesc invadate de filoxera metecilor și de sifilisul judaic, un singur glas și un singur nume răsună mai impunător în inimile tuturor românilor: A. C. CUZA!

Acest Cato censorius al Românilor, de șease decenii, strigă: PAZIȚI-VA DE JIDANI"!

Glasul lui neluat în seamă înainte de războiul întregirei noastre naționale, s'a dovedit, în cei douăzeci de ani din urmă, cu adevărat profetic.

In bunătatea lor, Românii, ospitalieri și iertători față de străini, au râs de bătrânul cu vox clamanti in deserto.

Vermina judaică s'a înmulțit și, pe toate căile, s'a străduit să-i compromită numele, făcând din marele român „un bătrân maniac".

Dar, numai când Cartagina a fost dărâmată, Republica romană, salvată în existența ei, a putut păși biruitoare spre gloria imperiului.

Cartagina celor două milioane de jidani din cuprinsul României Mari, dar putredă din pricina lor, trebue dărâmată!

Individual, firește, sunt mulți oameni de treabă printre ei, multe talente, unii, chiar, buni Români. Ca masă, ca națiune, infiltrată în sângele și sufletul nostru, sunt însă extrem de periculoși.

Toate stigmatele ancestrale care i-au făcut odioși, din vremurile biblice, dela Egipteni, până la noul Faraon al Germaniei hitleriste de azi, în toate timpurile și în toate țările de unde au fost izgoniți, evreii le păstrează și azi intensificate și sfidătoare din cauza șabăsgoimilor cumpărați de ei, conducători rătăciți ai neamului nostru cari nu văd sau nu vor să vadă Apocalipsul ce ne pregătesc.

Nu vrem s'ajungem în halul Spaniei!

De aceea, sărbătorirea ce pregătiți comandantului suprem al luptei noastre naționale găsește în inima mea firescul și românescul ei ecou.

Porunca Vremii și energicul ei conducător, vor bine merita dela patrie.

Mathusalemului nostru național să-i strigăm, cu mâna întinsă, salutul roman: AVE-!

Sănătate! urează din străfundul inimei toți strejerii Românismului, aceluia care, alături de alți mari stegari ai naționalismului nostru ca marele Niculae Iorga și Stelian Popescu, se luptă neînfricat și fără preget, s'aducă pe cei rătăciți pe calea dreaptă a simțirii și conștiinței naționale.

Primește, Scumpe Domnule Director, calda mea adeziune la marea dumitale faptă românească și cele mai alese sentimente de stimă.

Radu Cosmin
Membru fondator al Ligei Antirevizioniste. Președinte al Ligei Antirevizioniste-Prahova. Profesor. Membru al Societății Scriitorilor Români.

*

STELE CALAUZITOARE!

STIMATE D-LE RADULESCU,

Răspund chemării dv. și vă rog să mă înscriți printre membrii comitetului de inițiativă pentru sărbătorirea d-lui prof. A. C. Cuza, la împlinirea celor 80 de ani.

Ca elev al liceului din Brașov, înainte de 1914, m'am pătruns de înaltul nivel intelectual și etic înstăpânit la această școală de vrednicii dascăli V. Onițiu, Al. Bogdan și T. L. Blaga.

Instituția lui Șaguna era străbătută de ecoul puternic al noului crez românesc ce împrospătase energiile neamului dincolo și dincoace de Carpați.

Ne-am format la școala de naționalism a lui A. C. CUZA, N. IORGA și O. GOGA. Tatăl, Duhul sfânt și fiul, o nouă Sf. Treime a sufletului românesc, ei au fost ctitorii la zămislirea noastră morală.

Naționalitatea în artă, a lui A. C. Cuza, Istoria Românilor, a lui N. Iorga și Poeziile lui O. Goga ne-au îndrumat pașii noștri spre lumină.

Și, dacă ne va întreba cineva, de unde purcedem?

Vom răspunde totdeauna hotărît: dintru A. C. CUZA purcedem, duhul lui N. IORGA ne-a luminat, mintea și poeziile lui O. GOGA ne-au încălzit inima. Trei stele călăuzitoare spre întregirea neamului și spre revărsatul de zori al sufletelor noastre.

Aceasta a fost și rămâne pentru noi și pentru neam SF. TREIME mântuitoare. Căci, dac'am păstrat ceva bun și curat în sufletul nostru, e zestrea morală a strămoșilor, pe care ei ne-au transmis-o, precum tot ei au dus la'ndeplinire, testamentul lui Eminescu scris cu litere de foc:

„Schimbați opiniunea publică, dați-i o altă direcțiune, răscoliți geniul național — spiritul propriu și caracteristic al poporului — din adâncurile în care doarme, faceți o uriașe reacțiune morală, o revoluțiune de idei, în care ideia românească să fie mai mare decât uman, genial, frumos, în fine, fiți Români, Români și iar Români".

La început de veac nou pentru Neamul Românesc, figura de patriarh a lui A. C. CUZA câștigă aureola unui sfânt.

De aceea, la împlinirea a 80 de ani, mărturisim, că pe A. C. Cuza îl stimăm fiindcă-l iubim, îl iubim fiindcă-l stimăm și simțim cum se înalță sufletul nostru închinându-ne lui.

HORIA TECULESCU
profesor
Sighișoara, 25 Martie.

Politice

D. prof. MIRCEA DJUVARA, ministru de stat, a plecat la Roma pentru a reprezenta România la congresul de filosofie juridică.

*

LEGEA pentru modificarea unor articole din legea pentru organizarea judecătorească fiind promulgată, nici o dificultate nu mai stă în calea convocării consiliului superior al magistraturii.

In sferele bine informate ale ministerului de justiție se afirmă că acest consiliu se va întruni în a doua jumătate a lunii Aprilie.

*

ROMANII și românceie, alegători din circ. 16 culoarea de Negru, sunt rugați a lua parte la o consfătuire cu caracter edilitar Vineri 2 Aprilie a. c. ora 8 jumătate seara *la sediul organizației* „Frontul Românesc" din str. Agricultori nr. 11.

*

IERI după amiază d. Mihai Popovici a fost la d. Mihalache, căruia i-a adus la cunoștință agitația care domnește în rândurile tineretului național-țărănesc din Ardeal.

*

D. MAREȘAL AVERESCU care, după cum am anunțat, a plecat la Iași, va avea o consfătuire cu fruntașii politici ai partidului poporului, și apoi va vizita organizațiile partidului din Vaslui și Tecuci.

Vineri seara d-sa se va înapoia în București.

*

DIRECTIUNEA generală a închisorilor, din ministerul justiției, ne roagă să arătăm că știrea publicată de un ziar de dimineață în legătură cu banditul Coroiu, care își ispășește pedeapsa la penitenciarul Mărgineni, este pe de-antregul inventată.

Adevărul este că direcțiunea închisorilor nu a aprobat căsătoria banditului și că nu a concesionrt atelierele penitenciarului Mărgineni banditului, care este supus la acelaș regim ca toți delicvenții de drept comun.

Un biet Cartojan oarecare...

Poate n'ați aflat încă marea noutate. Dar ascultați: există, o, da, există, un biet Al. Cartojan oarecare, deputat de Vlașca se spune și național-țărănist bine înțeles. D. Al. Cartojan mai este încă, din nefericire, și profesor, de calibrul idiotului cultural Petre V. Haneș, profesor și permanent colaborator al ziarului „Dimineața".

Acest biet Cartojan, care este, vedeți, un oarecare, s'a suit pe o tribună de carton în Giurgiu, ca să rostească un discurs, gușat și stupid: e calitatea sa. Acolo, înconjurat de câteva haimanale cu cravată roșie, anarhiști notorii într'o lume cari-i îngădue, a găsit în creerul său dela călcâie o formulă pe care „Dreptatea" imbecililor din strada Clemenceau, o poartă în triumf, peste toate paginile prostiei sale, ca pe o descoperire genială: „Nici cu mâna întinsă spre Moscova, nici cu buzunarul deschis spre Berlin".

Dacă s'ar putea vorbi de onestitatea acestui Cartojan oarecare, cu siguranță că, noi, cei dintâi, ar trebui să-i dăm dreptate. Dar noi cunoaștem realitățile. Partidul național-țărănist trăește, ideologic, din fărâmiturile cari cad dela banchetul lui Stalin. D. dr. N. Lupu a pus bazele frontului popular în România — o ispravă cu care s'a lăudat la Paris — care însă a eșuat, iar acum în urmă, a reluat formula subt o firmă nouă confecționată de incendiatorul Dimitroff: concentrarea forțelor democratice. Lupta de clasă pe temeiul căreia stă partidul național-țărănesc e o lozincă jidănească și comunistă.

Nu ne mai oprim asupra stupidei calomnii copiată de acest biet Cartojan din presa Blumenbergilor. Mișcarea naționalistă trăește într'o sărăcie demnă și onorabilă. Dar să nu insistăm.

Cartojanul cu pricina e un inconștient ca oricare altul, slugă nemernică în solda ideilor bolșevice.

Când se va face fuziunea dintre Liga agrară și partidul agrar

Comitetul executiv al partidului agrar compus din foștii miniștri, președinții activi și de onoare, foștii parlamentari și foștii prefecți de județe este convocat pentru ziua de 4 Aprilie, la clubul central. D. Constantin Argetoianu va face un expozeu asupra situației politice interne și externe și va fixa, cu acel prilej, poziția partidului față de ultimele evenimente la ordinea zilei.

Informațiile pe cari le avem ne arată, că tot în cadrul ședinței comitetului executiv se va aduce în discuție și propunerea pe care d. Const. Garoflid i-a făcut-o d-lui Const. Argetoianu, propunere ca să fuzioneze Liga agrară cu partidul agrar.

Dealtfel, d. Garoflid va provoca, ni se spune, peste câteva zile, o consfătuire a colaboratorilor d-sale și va rosti un discurs al cărui cuprins va facilita și va grăbi fuziunea preconizată.

Deschiderea Universităților

Azi de dimineață s'au reluat cursurile la școalele superioare și de specialitate din Capitală.

Intrucât până'n prezent forurile legale n'au dat niciun fel de dispoziție pentru renîtoarcerea gratuită a studenților pe C. F. R., mulți dintre ei au renunțat să revină până după vacanța Paștelui, în centrele universitare.

Din cauza aceasta, participarea studenților la reluarea cursurilor, la școalele mai sus amintite, a fost redusă.

Deschiderea Universităților din provincie se va face până în ziua de 5 Aprilie.

Redeschiderea Universității din Capitală, se va fixa în ședința de Sâmbătă 3 Aprilie a senatului universității.

In ziua prezentării la cursuri studenții vor fi obligați a da declarațiuni scrise și semnate, că vor păstra ordinea înăuntrul instituțiilor de învățământ și că nu vor mai face parte din niciun partid sau grupare politică.

Măsura aceasta a fost aplicată eri, de către d. rector Chr. Musceleanu la Academia de înalte studii agronomice.

Intrunirea național-creștină din plasa Budești-Ilfov

Duminica trecută a avut loc în plasa BUDEȘTI, jud. ILFOV, o mare întrunire politică a organizației național-creștine.

D. I. D. BOROIANU

D. C. C. BRAESCU, președintele organizației județene, luând cuvântul, îndeamnă asistența să fie conștientă la 18 Aprilie crt. când au loc alegerile comunale, să nu se lase intimidată sau amăgită de promisiuni. Mai mult ca ori când, țara simte nevoia unei guvernări național-creștine, pentru că numai oameni ca A. C. CUZA și OCTAVIAN GOGA, vor ști să ne redea avutul acaparat de jidani.

După d. Brăescu a luat cuvântul d. avocat ION BOROIANU, președintele plășii. D-sa a spus:

„Credința nu poate fi înfrântă prin teroare și nu cunoaște intimidarea. Noi știm să respectăm ordinea constituită și cunoaștem ce înseamnă autoritatea. Autoritatea este legalitate și în nici un caz nu ea va călca legea, fără ca să ne puie și pe noi în afară de lege. Deocamdată acest aviz cu adăugarea că provocarea totdeauna a fost preludiul marilor atitudini. Inchei, cu rugămintea de a-mi da voie să mă fac interpretul manifestărilor dv. de respect și omagiu față de șefii noștri, cărora să le trimitem caldul nostru salut, asigurându-i de nestrămutată credință în marea reformă națională".

După întrunire s'au expediat d-lor A. C. CUZA și OCTAVIAN GOGA telegrame de omagiu.

Alegerile comunale

De vorbă cu d. Em. Protopopescu-Pake

— Șeful național-creștinilor dela Galben ne arată ce ar trebui să se facă pentru Capitala României... Legea administrativă și opoziția. Cartelul național-țărăniștilor dovedește slăbiciunea lor. —

Astăzi publicăm răspunsul primit dela d. Protopopescu-Pake. *Din cele ce ne spune d-sa, reiese o adâncă și temeinică cunoaștere a problemelor edilitare și de gospodărie comunală. Și această pricepere în materie a șefului național-creștinilor dela Galben este cu atât mai justificată când amintim faptul că d-sa reprezintă tradiția edilitară a familiei.*

Fiu al primului mare primar al Capitalei, care a avut, cel dintâi, viziunea unei Capitale civilizate și conformă cu cerințele edilitare ale unui oraș tentacular, d. Em. Protopopescu-Pake, *prin pasiunea pe care o are pentru problemele în legătură cu politica și gospodăria comunală, dovedește că un eventual eșec al d-sale, în alegerile dela 16 Aprilie, va marca nu numai o înfrângere a național-creștinilor din sectorul de Galben dar, dovedește, chiar o înfrângere a principiului: om potrivit la loc potrivit.*

Și acum iată ce ne spune fostul prim ajutor de primar general al Capitalei:

PROGRAMUL EDILITAR

— Care este programul edilitar cu care vă prezentați înaintea corpului electoral la 16 Aprilie?

a) Vom da *Bisericei Ortodoxe-Creștine,* atențiunea ce i se cuvine. Ne vom strădui să reparăm toate sfintele lăcașuri cari sunt ruinate, să înfrumusețăm bisericile și vom organiza și da o desvoltare corurilor bisericești.

b) Asistența publică a fost neglijată de administrația comunală iudeo-național-țărănistă, deși în fruntea ei se afla zisul „Procuror al umanității" și este neglijată de actuala administrație comunală liberală. Noi vom purta grija săracilor și mai ales *a orbilor și invalizilor* cari rătăcesc pe străzile Capitalei, compătimiți de toți trecătorii, afară de consilierii comunali. Vom veghea ca fondurile destinate instituțiunilor de binefacere să fie într'adevăr întrebuințate numai în scopul în care ele au fost create.

D. PAKE PROTOPOPESCU

c) Vom reorganiza *serviciul sanitar.* Intre altele vom înmulți stabilimentele de *băi populare* în Capitală și vom înființa, pentru cazuri excepționale, *serviciul medical gratuit la domiciliu.*

d) Vom proceda la stricta supraveghere a *administrației comunale* aplicând un control sever în toate ramurile ei, dând o deosebită atențiune *serviciului tehnic și executării lucrărilor edilitare.*

e) *Finanțe.* De oarece statul numai varsă municipiilor și comunelor urbane decât o mică parte din cota legală ce li se cuvine din *fondul comunal,* vom revendica această cotă, pentru ca orașul București să dispuie de venituri suficiente și administrația comunală să nu fie obligată să recurgă mereu la noui impozite și taxe. Vom așeza *impozitele, taxele comunale, prețul curentului electric și prețul apei, pe baze mai echitabile,* venind astfel în ajutorul populațiunei. Prin reducerea taxelor la abator și alte măsuri privind alimentele de prima necesitate, vom contribui la *ieftinirea traiului.*

f) De acord cu *camera de comerț și industrie din București,* vom lua toate măsurile necesare pentru propășirea comerțului, industriei și micei industrii, aceste ramuri de activitate constituind isvoare de bogății ale Capitalei. Vom construi căminuri pentru muncitori și familiile lor.

g) Intr'un oraș civilizat *serviciul salubrității* trebuie să corespundă cerințelor higienei. In consecință îl vom înzestra cu mijloacele necesare pentru ridicarea gunoaielor, *zilnic,* dela fiecare imobil. De asemenea stropitul străzilor se va face cu mijloace moderne, mai puțin costisitoare decât cu actualele cisterne.

POLITICA IN GOSPODARIA COMUNALA

Nu credeți că politica a făcut îmens rău gospodăriei comunale și că ar fi de dorit să fie înlăturată pe viitor?

Depinde ce înțelegem prin politică.

A fi sectar în administrația comunală, îngăduitor față de partizani și nedrept față de adversari, a călca legile și regulamentele comunale și a executa lucrări edilitare în beneficiul unora și în detrimentul altora, a creia slujbe, diurne, sinecure, pentru agenții electorali, etc. aceasta nu însemnează politică. Este evident că o administrație care practică asemenea moravuri, din nenorocire încă în curs, face un imens rău gospodăriei comunale.

Insă este absolut necesar ca la primăriile din România, mărginită la un hotar cu Rusia bolșevizată, să se urmeze o politică naționalistă, socială, economică și financiară. In toate țările civilizate alegerile comunale se fac pe bază de program politic. In unele orașe alegerile se fac prin scrutin de listă, în altele prin scrutin individual. Insă toți candidații sunt exponenții unui partid politic.

REGRUPAREA FORȚELOR NAȚIONALISTE

Față de situația corpului electoral din Capitală care cuprinde 25-30% alegători jidani, nu credeți că o regrupare a forțelor naționaliste care astăzi luptă pe propriu cont ar fi necesară, putând să asigure o mare izbândă ideii naționale în aceste alegeri?

— Este evident că o regrupare a forțelor naționaliste, care luptă pe propriul cont, în aceste alegeri, ar asigura o mare izbândă ideii naționale. Insă regretăm că această unire nu s'a putut înfăptui, fiindcă unele partide care au adoptat ideia naționalistă, pentru a profita de curentul format și desvoltat de partidul național-creștin, nu s'au identificat încă cu principiile d-lor A. C. Cuza și Octavian Goga.

SEMNIFICAȚIA ACORDULUI NAȚIONAL-ȚARANIȘTILOR

— Ce credeți despre acordul încheiat de către național-țărăniști cu social-democrații și cu conservatorii?

Statul Țărănesc ar trebui să fie conservator, fiindcă nimeni mai bine ca țăranul nu păstrează tradițiile neamului nostru și pământul al cărui proprietar este. Așa dar invenția „Statului țărănesc" constituie o continuare a demagogiei partidului iudeo-național-țărănesc. Este o formulă creiată pentru a trăda buna credință a sătenilor. Dovadă: partidul iudeo-național-țărănesc în loc să corespundă principiilor conservatoare, s'a afiliat grupărilor social-democrate și comuniste, spre a forma frontul popular. Aceasta este una din cauzele decadenței partidului iudeo-național-țărănesc.

Partidul național-creștin a adus servicii imense țărei, fiindcă a luminat pe săteni care nu se mai lasă înșelați.

Ce cred despre acordul încheiat de către iudeo-național-țărăniști cu conservatorii? Imi închipui ce-ar spune și ce ar face marele patriot Nicolae Filipescu și ce mâhniți ar fi oamenii de stat care au ilustrat partidul conservator, dacă ar trăi și ar vedea în ce asociație primejdioasă pentru existența țărei, a fost târât acest partid. Regret greșeala comisă de către d. Grigore Filipescu.

REZULTATELE...

— Cari sunt rezultatele pe cari le întrevedeți pentru organizația dv. din aceste alegeri în ipoteza că nu se va putea face nici o concentrare a forțelor și v'ați lupta singuri?

— Fiind în fruntea candidaților unui partid a cărui doctrină este creștină *și* naționalistă, *rezultatele pe care le-am obține în aceste alegeri ar fi strălucite, dacă adversarii noștri liberali cari dețin puterea, n'ar abuza de ea ca să pareze efectele popularității noastre.*

Partidul liberal aplică în alegeri toate abuzurile care i-au asigurat reușita în trecut, alcătuind și votând o lege electorală care să-i înlesnească menținerea la putere, lege în contra căreia va ține când va trece în opoziție. Astfel, art. 8 al legei administrative din 1936 dă anumite privilegii primarilor și pune opoziția într'o stare de vădită inferioritate. *Profitând de dispozițiunile inechitabile ale legei, consilierii comunali liberali în exercițiu, au șters din listele electorale foarte mulți alegători bănuiți că nu le-ar fi favorabili, deși sunt proprietari stabiliți de ani de zile la aceiaș adresă și au votat în precedentele alegeri. Aceste observațiuni rezultă din cercetările pe care le-am făcut personal.*

Ar mai fi multe de spus, însă nu vreau să abuzeze de ospitalitatea ce mi-a oferit-o „Porunca Vremii".

șt. i.

Saltimbanc de circ sau nebun!?

(Urmare din pag. I-a)

ofensatoarea justificare: „să mergem cu Rușii pentru că ei sunt cu Franța". Reținem numai mărturisirea: să mergem cu Rușii! Prin urmare propagandă fățișă pentru Moscova. D-rul Lupu nu se dezminte. Persistă pe drumul agitației bolșevice. Dar nu aceasta, nu svârcolirile personale ale d-lui dr. Lupu contează prea mult. E altceva mai grav. D. dr. Lupu e vice-președinte al partidului național-țărănesc. Sărbătorirea d-sale la Huși s'a făcut de întreg partidul, iar darea de seamă a... festivității a apărut în oficiosul partidului. Intreb, în consecință — deși după atâtea alte manifestări țărăniste, întrebarea aceasta poate să apară cu totul copilărească: partidul național-țărănesc, d. Ion Mihalache, aprobă și își însușește, oficial, această orientare în politica externă, a vice-președintelui său? Și încă altceva, extrem de important: guvernul, care pedepsește cu închisoarea pe umilul muncitor comunist, prins c'a răspândit un manifest subversiv, nu socotește că este obligat să se sesizeze și să defere instanțelor judiciare militare, propaganda bolșevică pe care, deși iresponsabil, o flutură liber, în gura mare un fost ministru?

Saltimbanci de circ, ori nebuni poate, desigur, să aibă o țară. Nu e de mirare. Pot fi ei însă lăsați să-și facă de cap?

DR. ILIE RĂDULESCU

MAME ROMANCE!

Nu vă lăsați induse în eroare de firma zugrăvită românește a jidanului. Interesați-vă, ori când cumpărați un lucru: e Român, negustorul? Sau și-a schimbat numai numele ca să înșele pe goimi!

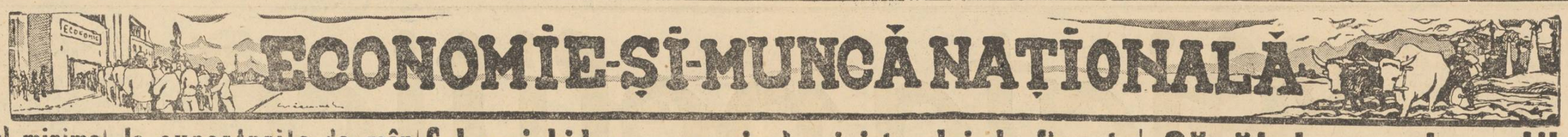

Prețul minimal la exporturile de grâu

Ședința de eri a Oficiului central pentru valorificarea grâului

Eri a avut loc la Uniunea Camerilor de agricultură ședința Oficiului central pentru valorificarea grâului, sub președinția d-lui M. Negură, ministrul cooperației.

S'a fixat prețul minimal la exporturile de grâu la 185 silingi per tonă fob port românesc, sau franco frontiera română.

Pentru țările cu devize forte și libere exportul se poate face fără autorizație.

Exportatorii cari au avut autorizații pentru restul cantităților de grâu încă neexecutate vor fi obligați să încheie la prețurile fixate în ședința de eri.

APLICAREA TIMBRELOR DE AVIAȚIE PE CONTRACTELE DE VANZARE

Luându-se în discuțiune memoriul Uniunii exportatorilor cu privire la aplicarea timbrului de aviație pe contractele de vânzare de grâu în străinătate, Oficiul central pentru valorificarea grâului a hotărît să se facă intervențiile cuvenite pe lângă ministerul aerului și marinei în sensul de a susține memoriul în chestiune.

S'a hotărît deasemeni să se facă intervenție din nou la ministerul cooperației pentru scutirea taxei izlazurilor până la deblocarea lor de cantitățile înmagazinate până la 15 Martie.

Oficiul a ratificat apoi decizia delegației economice a guvernului prin care se aprobă un export de 1100 de vagoane de grâu în Germania.

Ședința a luat sfârșit la orele 20.

Noul curs de convertire

al monetelor streine la c. f. r.

Direcția generală c. f. r. a stabilit dela 1 Aprilie cor. următorul cnrs de convertire al monetelor streine :

Lira egipteană 717,81 lei ; florinul olandez 77,57 lei ; drahma 1,17 lei ; dinarul 3,08 lei ; marca germană 39,90 lei ; belgas 23,69 lei ; francul belgian 4,74 lei ; pengoe 27,78 lei ; coroana daneză 31,36 lei ; marca finlandeză 3,20 lei ; lira otomană 111,94 lei; escudo 6,62 lei ; lira sterlină 698,29 lei ; pesetas 19,51 lei ; lira italiană 7,24 lei ; dolarul 142,86 lei ; coroana norvegiană 34,85 lei ; francul francez 6,48 ; coroana cehă 4,95 lei ; leva 1,26 lei ; coroana suedeză 36,24 lei ; lira palestiniană 699,69 ; zlotul 26,83; lotul 28,57 lei ; șilingul austriac 27,78 lei ; coroana estonă 39,38 lei ; francul elvețian 31,82 lei ; dolarul aur 241,86 lei ; francul aur 46,68 lei și dinarul aur 4,10 lei.

Aceste valute se vor aplica la convertirea valutelor streine în lei a taxelor de transport în traficul internațional de călători, bagaje, mesagerii și mărfuri, atât pentru transporturile predate sau sosite în stațiile c. f. r cât și la transporturile cari tranzitează prin România pe baza scrisorilor de trăsură internaționale în traficul întrerupt.

sorilor de trăsură internaționale în traficul întrerupt.

Când taxele de transport ale parcursurilor streine sunt exprimate în unități tarifare atât în traficul de mărfuri cât și în traficul de călători, bagaje și mesagerii, atunci se va percepe o supracotă de 38 la sută numai pentru taxele parcursurilor streine.

Prelungirea termenului

achitării impozitului pe automobile

Ministerul finanțelor anunță, că acordă și de data aceasta proprietarilor de automobile un termen de o lună, adică până la 1 Mai 1937, pentru a-și achita impozitul pe trimestrul Aprilie 1937, care conform art. 7 din lege trebuia achitat anticipat.

După expirarea acestui termen ministerul finanțelor nu va mai face nici o îngăduință. Deci cei ce nu-și vor fi achitat impozitul nici în acest termen, vor fi puși în contravenție.

Actele de contravenție vor fi dresate și debitate de administrațiile financiare cel mai târziu până la 5 Mai 1937.

Străini respinși de Ministerul Muncii

Ministerul Muncii, în urma avizului Comisiunei Migrațiunilor, dat în ședința din 30 Martie 1937, a respins cererile de prelungire a termenului de ședere în țară a următorilor supuși străini: Alexander Roy Purves, Parcher Sidnei Iohan, Penfola A. E., Ernest Iohan Dale, Ihu Sidnei Meredith, Woods Clar Edgar, Stanlei Cooper, Enrich Aspinal, Bell Augustine Cavald, Elias Grwin, Dories Masel, Donald George Mitt, Eduard Bouden supuși englezi din Ploești, Nemberger Barbara, Leh Kresent, Siegel Philmann, Westermaier Ana, Hofboner Barbara, Eichinger Ana și Mathis Sofia infirmiere la spitalul din Deva, Margareta Ruprecht, Carolina Riedl, Maria Nefzger, Maria Reisz, Terezia Enghelmeier, Barbara Wolf și Elisabeta Senbucher germane din Deva, Rudolf Iohanus cehoslovac din Iași, Sgaro Savino italian din Constanța, Frederich William Chetland englez din Galați, Nans Girak austriac din Scăeni, jud. Prahova.

MINISTERUL MUNCII, SĂNĂTĂȚII ȘI OCROTIRILOR SOCIALE
Serv. Technic

Publicație

Ministerul Muncii, Sănătății și Ocrotirilor Sociale, ține licitație publică cu termen de urgență în localul său dn calea Griviței nr. 64—66 (Serv. Technic) în ziua de 21 Aprilie 1937, cu oferte închise și sigilate, în conformitate cu dispozițiunile Legei Contablității și Regulamentului O. C. L. pentru darea în întreprindere a următoarelor lucrări :

1. LA ORELE 11½ DIMINEAȚA

Lucrările de încălzire centrală, alimentare cu apă caldă de serviciu și sanitare la Institutul Surorilor de Ocrotire din București. Proectul fiind întocmit fără prețuri, urmează a se completa cu prețuri de firmele concurente.

2. LA ORELE 12 DIMINEAȚA

Lucrări de instalațiuni de lumină electrică, forță, sonerie, telefoane de interior, etc. la Institutul Surorilor de ocrotire din București în sumă de lei 580.000.

Garanția provizorie este de lei 200.000 pentru lucrările de calorifer, 200.000 pentru instalațiunile sanitare și 30.000 pentru instalațiunile de lumină electrică, care va fi consemnată la Casa de Depuneri, iar recipisa se va depune Comisiunei de Licitații în ziua fixată, în plic sigilat, separat de ofertă .

Devizul, planul și caetul de sarcini se pot consulta în toate zilele de lucru între orele 11—13 la Serviciul Technic din minister.

La licitație vor fi primiți Inginerii specialiști în calorifere și instalații sanitare și casele de specialitate care au firmă inscrisă și autorizație pentru acest gen de lucrări și cari pot proba că au executat în ultimii 3 ani lucrări similare.

Situația semănăturilor

de porumb din Argentina

Institutul internațional de agricultură a primit dela ministerul de agricultură din Buenos-Aires (Argentina) o telegramă prin care transmite a doua evaluare a suprafețelor cultivate cu porumb în campania 1936—37. Această estimațiune indică 6.494.000 hectare, adică este inferioară cu 106.00 hectare primei estimațiuni din Februarie trecut și inferioară cu 14,9% cifrei record a campaniei din 1935—36, care a fost de 7.630.000 ha.

In raport cu media cincinală din 1930—31—1934—35, noua estimațiune este superioară cu 5,2%. Aceeaș telegramă semnalează că lipsa ploilor a fost prejudiciabilă semănăturilor de porumb.

Abonamente de serviciu pe c. f. r. prelungite

Directorul comercialului c. f. r. a decis ca abonamentele de serviciu de culoare albastră, seria F. Model 147, 148 și 149 emise pentru autoritățile de stat și a căror valabilitate expira la 31 Martie a. c. și în cursul lunei 1 Aprilie a. c. să se prelungească fără nici o viză până la 30 Aprilie a. c.

Deasemeni s'au prelungit până la 30 Aprilie, cărțile de liberă circulație emise pe bază de comerț, administrațiilor streine, funcționarilor vamali, și polițiilor de frontieră, direcției măsuri și greutăți, ofițerilor și subofițerilor brigăzii de căi ferate, inspectoratului jandarmeriei, ofițerilor M. S. major al armatei și delegaților M. S. M. pe lângă inspecțiile de mișcare.

Toate aceste permise prelungite sunt scutite la timbrul drumurilor.

Stropirea livezilor de meri, pruni și peri

Direcția pentru protecția plantelor din ministerul agriculturii și domeniilor face cunoscut proprietarilor de livezi de meri, peri și pruni, din regiunile în cari mugurii s'au desfăcut și primele frunze au apărut, că este momentul a se face prima stropire de primăvară, mai ales că omizile au înviat, iar fluturii speciei Arg roploce variegana *s'au arătat în număr însemnat.*

Stropirea se va face cu o soluțiune cupro-arsenicală, a cărei formulă este următoarea : 1 kgr piatră vânătă topită în 5 litri apă caldă ; 150 gr. verde de Paris amestecat în 10 litri apă rece 1/2 kgr. var gras stins în 50 litri apă ; Se completează cu 35 litri apă rece.

Cel mai hidos personaj al ministerului de finanțe

Conducerea ministerului tace și inspectorul Luca își face de cap, cu oamenii lui de casă

Intr'un alt reportaj am arătat, cum a reușit inspectorul vamal Luca să încaseze dela B. N. R. 200 mii lei ca expert contabil și 60 mii lei dela ministerul finanțelor sub formă de ajutor, declarând că este sărac, pentru a mânca banii de pomană, drept răsplată că procesele, înscenate de echipa lui, au fost pierdute.

Echipa inspectorului LUCA la Brăila se compune dintr'un taxator și doi impiegați.

CE E CU MARGHIN?

Din capul locului trebue să spunem, că ne pare suspectă detașarea taxatorului MARCHIN pe lângă persoana lui LUCA.

Acest domn taxator MARGHIN figurează în statele vămii București intrepozite și este detașat la vama Brăila. Pentru a-l servi pe LUCA, ministerul îi plătește de doi ani de zile 7.500 lei diurnă lunară, în afară de o altă diurnă și salariul, ce le are în statele vămii Brăila.

Cine ar putea să ne lămurească — în afară de ceeace se vorbește — ce rost are această detașare?

AL DOILEA OM DE CASA AL LUI LUCA

Suntem informați, că în afară de MARGHIN, la Brăila inspectorul LUCA mai are un om de casă pe un impiegat stagiar P. MIHAILESCU. Acesta — ni se declară sub semnătură — a fost dat afară din serviciul vămilor în anul 1930, pentru complicitate la contrabandă. In timpul cât a fost dat afară, a fost funcționar la primăria orașului Brăila, de unde deasemeni a fost dat afară și condamnat pentru fals și delapidare la 6 luni închisoare, pe care nu le-a executat beneficiind de grațiere.

Iată-i pe cei doi oameni cu cari întreprinde anchete inspectorul LUCA și încasează ajutoare apoi de zeci de mii de lei.

Ne întrebăm, cine a fost dobitocul, care i-a aprobat cei 60 mii lei, când LUCA e bine cunoscut ca om bogat ? Ca să-l desmeticim pe acest filantrop oficial, îi producem aci documente oficiale, ca să-l obligăm să-i ceară lui LUCA banii înapoi.

PRIETENIILE SUSPECTE ALE INSPECTORULUI LUCA

In afară de prieteniile suspecte arătate mai sus, raportul nr. 5449/935 al poliției Craiova, ne arată, că impiegatul vamal AL. SAFTESCU este administratorul averii din Craiova a inspectorului general vamal GH. LUCA.

Dintr'un lanț de indicațiuni — spune raportul — se lasă impresia că numitul SAFTESCU ar putea să nu fie străin de operațiuni cu bancnote false.

Iată cine este al treilea prieten al „săracului Luca".

Așa dar, LUCA are avere la Craiova, pentru care are nevoie de un administrator și are o proprietate in București, pe str. Schitu Darvari nr. 14.

Atunci pentru ce dobitocul dela ministerul finanțelor — nu-l știm încă pe nume — i-a aprobat lui LUCA un ajutor de 60 mii lei?

Dacă totuși, forurile superioare ale ministerului de finanțe, nu vor să ia de bune cele arătate de noi aici, să cerceteze. Pentru o ușurare a anchetatorilor, să se cerceteze raportul nr. 1231 din 23 Noembrie 1936, înregistrat la Corpul inspectorilor speciali.

Sau, se va încerca să se tragă covorul peste toate aceste acte oficiale ale ministerului de finanțe?

Pentrucă, noi mai știm o chestie cu covoare din vamă, pe care le recomandă inspectorul LUCA și le aprobă CRISTACHE SIMIONESCU...

Dar, Băncii Naționale, când i se vor restitui cei 200 mii de lei? Or aveți încredere în „săracul Luca" de astă dată, că va fi girat de SAFTESCU?....

D. CANCICOV are cuvântul in cazul inspectorului vamal pălmuit. Altfel, suntem obligați să revenim mereu, reproducând filă cu filă dosarul voluminos al inspectoratului LUCA.

Și ne e scârbă să reamintim iarăș și iarăș publicului un personagiu atât de hidos.

Cum se va acorda importul

în supra cotă

Comunicatul direcției contingentării

Ministerul industriei și comerțului, direcția reglementării comerțului exterior aduce la cunoștința celor interesați că, comitetul de direcție al direcției reglementării comerțului exterior sub președinția d-lui ministru al industriei și comerțului, dr. Valeriu Pop, în ședința dela 31 Martie 1937 ora 10 a hotărît, că pentru trimestrul I/937, importul în supracotă va fi acordat numai la cererile inregistrate până la 26 Martie a. c. inclusiv și numai din țările indicate mai jos, precum urmează :

1) Din Anglia, Austria și Belgia numai celor cari au cotă și numai pentru mărfurile menționate mai jos, procentele din cotă indicate în dreptul fiecăreia :

a) ANGLIA : materii prime 100%, semifabricate 30%, mașini 100%. b) AUSTRIA : materii prime 100%, semifabricate 50%, mașini 100% c) BELGIA : materii prime 100%, mașini 100%.

2) Din Franța, Italia, Olanda, Polonia, și Ungaria se vor acorda supracote după cum urmează:

a) Celor cari au cotă 100% cota, indiferent de marfa solicitată.

b) Celor cari nu au cotă, numai la materii prime și semifabricate, în cadrul următoarelor sume disponibile :

Franța până la		*30.000.000 lei*
Italia	*„ „*	*130.000.000 lei*
Olanda	*„ „*	*35.000.000 lei*
Polonia	*„ „*	*7.000.000 lei*
Ungaria	*„ „*	*19.000.000 lei*

3) Din Grecia se vor acorda supracote numai celor cari au cote, în proporție de 60% din cotă, indiferent de marfa solicitată.

4) Din Cehoslovacia se vor acorda supracote, numai celor cari au cote la materii prime, până la valoarea de 30.000.000 lei.

5) Din Bulgaria, Danemarca, Elveția, Jugoslavia, Siria, Spania, Suedia, și Turcia se vor acorda supracote după cum urmează :

a) Tuturor celor cari au cote 100% din cotă indiferent de marfă.

b) Celor cari nu au cote, pentru orice marfă diferite cantități fixate de comisiune în limitele disponibilului.

Toate cererile celor care nu au cotă, indiferent de țara de unde ca și de marfa solicitată, vor fi rezolvate de comisiune, ținându-se seama de seriozitatea firmei, de capacitatea ei tehnică și financiară și de posibilitățile de desfacere pe piață a mărfei solicitate.

Firmele cari sunt sancționate de B. N. R., sau de minister pentru nerespectarea legii pentru incurajarea muncii naționale, nu vor primi import în supracotă.

PRIMARIA SECTORULUI II NEGRU

Publicațiune

In ziua de 20 Aprilie a. c., orele 11, se va ține în localul acestei Primării situată în str. Sf-ta Vineri, licitație publică cu oferte închise și sigilate, pentru executarea unei băi comunale, în calea Dudești, colț Mihai Bravul, al cărui deviz este de lei 1.060.000.

Lucrarea se va executa în conformitate cu planurile și devizul întocmit de Direcția Lucrărilor Noi, iar predarea se va face în termen de 2 luni, dela data predării șantierului.

D-nii amatori vor depune odată cu oferta o garanție provizorie de 5 la sută în numerar sau efecte garantate de stat, socotite la valoarea lor nominală.

Supra oferte nu sunt admise.

Caetele de sarcini și orice informațiuni se pot lua dela Serv. Ad-tiv, între orele 11—13.

Această licitație se ține în conf. cu art. 88—110, din L. C. P. și 229 din legea ad-tivă.

Termenul de 15 zile s'a fixat conf. jurnalului Consiliului de Miniștri nr. 2112 din 1934.

Primar, *Ion Anastasiu*
Dir. Serv. Ad-tiv, *Al. Velniță*
Nr. 4628/614 B. 26 Martie 1937.

DIVERSE

DIRECȚIA VAMILOR din ministerul finanțelor a trimis aseară un ordin telegrafic tuturor vămilor, prin care le pune în vedere să perceapă noulle taxe de consumație și la transporturile de mărfuri impuse la aceste taxe, care nu au fost scoase din vămi până la 31 Martie a. c., chiar dacă declarațiile de import au fost lichidate până la această dată.

*

MINISTERUL muncii, sănătății și ocrotirilor socilae a acordat, în conformitate cu dispozițiunile legii sanitare în vigoare, mai multe concesiuni de farmacii.

*

CONSILIUL tehnic superior a aprobat în ultima sa ședință proectul pentru pavarea unor străzi din municipiul Cernăuți în valoare de 10.972.170 lei.

*

INSCRIERILE la examenele de admitere în școlile elementare de întreținere din București, Iași. Cluj și Arad se primesc până la 28 Aprilie, iar nu până la 28 Martie, cum din greșeală s'a publicat în „Foaia oficială c. f. r.

*

MINISTERUL DE FINANȚE a trimis eri tuturor administrațiilor financiare de încasări și plăți câte un extras din legea pentru evaluarea, perceperea veniturilor și pentru fixarea cheltuelilor statului pe exercițiul 1937/38, votată de Cameră în ședința dela 18 Martie a. c., cu mențiunea de a fi comunicată organelor în subordine.

*

VINERI, 2 Aprilie a. c., va avea loc la ministerul cooperației, sub președinția d-lui ministru M. Negură, o consfătuire în vederea organizării „Săptămânii vinului" și a conlucrării în acest scop a diferitelor instituții cari urmăresc promovarea viticulturii.

*

MAI MULȚI meseriași și mici comercianți au hotărât să sărbătorească pe secretarul general al „Uniunei micilor comercianți, industriași și salariați industriali", d. Iorgu Th. Răscanu, printr'un banchet în sala „Marica", din calea Griviței 354, care va avea loc astăseară Joi, la orele 8 precis, pentru împlinirea a zece ani de muncă rodnică pe tărîmul revendicărilor muncitorești și meșteșugărești, depusă în această organizație.

*

COMISIUNEA pentru asanarea terenurilor malarigene a ținut ședință la ministerul sănătății.

*

LA DIRECȚIA horticulturii și viticulturii din ministerul cooperației, se lucrează la redactarea unui proiect de lege pentru protecția plantațiilor de nuc.

In acest proiect se prevede reglementarea tăierii și transportului trunchiurilor de nuc precum și interzicerea exportului sub orice formă a nucului.

*

O DELEGAȚIE de ofițeri superiori invalizi s'a prezentat d-lui minstru al sănătății pentru a aduce mulțumiri în numele tuturor colegilor invalizi cari, pierzând termenul de a se prezenta în fața comisiunilor pentru stabilirea invalidităților lor, li s'a acordat înscrierea în tablourile de invaliditate și pensiile respective, printr'un proect de lege susținut și aprobat de d. ministru dr. I. Costinescu.

*

ERI au fost aduse în țară șase vagoane de in și cânepă, cumpărate de ministerul agriculturii și domeniilor din Ungaria.

Semințele urmează să fie distribuite de către comisie pentru intensificarea plantelor textile diferitelor județe din țară.

*

IN URMA tratativelor directe ținute între Direcțiunea fabricii de ciment din Turda și muncitorii respectivi, s'a prelungit vechiul contract colectiv de muncă pe timp de un an, adică dela 1 Martie 1937 până la 1 Martie 1938.

*

D. ministru dr. I. COSTINESCU a inspectat eri d. a. șantierul dela spitalul Pantelimon unde se lucrează la construirea de noi aripi a acestui spital întreținut de minister și Eforia spitalelor civile.

*

FRONTUL muncii românești, asociație de funcționari particulari, lucrători calificați și muncitori români creștini, cu sediul central în str. Carol nr. 36 et. II, aduce la cunoștința tuturor funcționarilor particulari, lucrători calificați și muncitori, că, contenciosul asociației de sub conducerea d-lui avocat Gh. Gh. Elisievici, în fiecare Luni, Marți și Vineri, de la orele 7½—9½ seara stă la dispoziția membrilor asociației absolut gratuit, pentru orice conflicte de muncă și lămuriri în legătură cu problemele muncitorești.

*

D. dr. I. COSTINESCU, ministrul sănătății, a fost primit eri de d. C. I. C. Brătianu, președintele partidului național-liberal

Sănătatea asiguraților

în mâna medicilor evrei

70 la sută medici din asigurări sunt streini !!

Puțini cititori știu că din cei aproape 400 medici din asigurările sociale, 70 la sută sunt evrei și numai 30 la sută sunt români.

Procentul acesta alarmant, calculat după statele de plată a diferitelor servicii și stabilimente medicale, pendinte de ministerul muncii, dovedește — fără posibilitate de tăgadă — felul cum a înțeles ministerul muncii politica sănătății publice. Fapt este că astăzi sănătatea asiguraților este în mâna medicilor minoritari și evrei, cari, deși plătiți din sudoarea asiguraților, își fac datoria așa cum toată lumea știe.

Pentru a evidenția și mai mult această politică de pactizare cu streinii, vom relata un caz semnificativ.

In ultimul timp, declarându-se vacante 70 locuri de medici, Casa de asigurări sociale a ținut un concurs de medici. In urma concursului au fost ocupate numai 40 locuri. Cele 30 locuri au fost probabil rezervate în cota influențelor politice.

Peste câteva luni numai de funcționare o parte din medicii admiși, pe motive mai mult sau mai puțin serioase, au fost puși în disponibilitate. Și în locul lor, ministerul muncii a numit medici sută în sută evrei.

Iată cum înțelege ministerul muncii politica de protecție a elementului național și iată cum — pe căi piezișe — elementul medical românesc este lovit de însuși acei puși să-l ocrotească de năvala elementului minoritar !

I. M.

Transportul pachetelor

cu reviste și cărți pe c. f. r.

Direcțiunea comercialului c. f. r. a decis ca înapoierea pachetelor cu reviste, publicațiuni periodice, cărți literare, științifice și didactice (indiferent dacă sunt tipărite în țară sau străinătate), cât și a pachetelor cu ziare tipărite în străinătate, de către depozitari, librari, interpuși, sau sucursale la adresa editurilor sau administrațiilor de ziare unde au fost tipărite, sau dela diverse stațiuni ce nu deservesc orașele în care nu se află editurile sau administrațiile de ziare, să se facă în modul următor :

1) Dacă se cere expedierea cu trenurile de călători, atunci pachetele se vor primi și taxa după tariful de mesagerii coloana B.

2) Dacă se cere expedierea cu trenurile rapide de călători, taxarea se va face în conformitate cu dispozițiunile tarifului local de mărfuri.

Instalarea noilor subdirectori generali c.f.r.

In sala consiliului de administrație a regiei autonome c. f. r. a avut loc eri instalarea d-lor ing. Teodor Balș și Aron Pușcariu, în postul de subdirectori generali c. f. r.

Solemnitatea a avut loc în prezența d-lor N. Tabacovici, președintele consiliului de administrație al regiei c. f. r., I. Macovei, directorul general, G. Panaitopol, subdirector general, Alfred Fulga, consilier, I. Balinski, directorul atelierelor, I. Hossu, inspector general de control, V. Stoica, directorul întreținerei, Zarifopol, directorul mișcării, Păunescu, directorul tracțiunei, Poltov, directorul statisticei, Beles, directorul economatului și I. Maxim, directorul presei c. f. r.

Cu acest prilej, d. N. Tabacovici, președintele consiliului de administrație c. f. r. a rostit o cuvântare, după care a prezentat pe noii subdirectori generali directorilor de serviciu.

D. Balș a mulțumit pentru încrederea acordată și pentru cuvintele elogioase aduse atât d-sale cât și d-lui subdirector general Pușcariu.

MINISTERUL MUNCII, SANATAȚII ȘI OCROTIRILOR SOCIALE
Serv. Technic

Publicație

Ministerul Muncii, Sănătății și Ocrotirilor Sociale, ține licitație publică cu termen de urgență în localul său din calea Griviței nr. 64—66 (Serv. Technic) în ziua de 17 Aprilie a. c. orele 11 și jumătate dimineața, cu oferte închise și sigilate în conformitate cu dispozițiunile Legei Contabilității pentru darea în întreprindere a lucrărilor de amenapări, instalații de apă și canal la Centrul de ocrotire al copiilor din Iași, în sumă după deviz de lei 689.600.

Garanția provizorie este de lei 5 la sută asupra valorei devizului, consemnată într'o recipisă a Casei de Depuneri, care se va depune comisiunei în plic sigilat separat de ofertă.

Devizul, planul și caetul de sarcini, se pot consulta în toate zilele de lucru între orele 11—13 la Serviciul Technic din minister.

La licitație vor fi primiți, inginerii, arhitecții și conductorii de lucrări publice cari indeplinesc art. 1 din condițiunile generale de lucrări publice.

ROMÂNI,

Nu uitați că numai până la 7 Aprilie cor. mai aveți dreptul legal să introduceți, la ministerul justiției, contestații împotriva jidanilor cari v'au uzurpat numele ! !

ARO: Pensiunea Mimosa

Un comunicat al Ministerului

de industrie și comerț

Ministerul industriei și comerțului, direcția reglementării comerțului exterior, aduce la cunoștința importatorilor că, în vederea eliberărilor cotelor de import trimestrul II, s'au luat următoarele dispoziții :

a) *Toate cererile de import în cotă pe trimestrul al II-lea se vor înregistra în intervalul 1 Aprilie-31 Mai a. c. Cererile vor trebui a fi întocmite pe formularele speciale noui ce se găsesc la sediile camerelor de comerț.*

b) *Toate cererile de fixări de noui cote și de majorări de cote vor fi înregistrate în intervalul 1-15 Aprilie, aceste cereri urmând a fi soluționate de comitetul de direcție după închiderea termenului de depunere a cererilor.*

c) *In intervalul dela 1 Aprilie-31 Mai nu se vor primi spre înregistrare și nici soluționa nici o cerere de supra-cotă, aceasta urmând a fi înregistrată în intervalul 1—15 Iunie din țărie ce vor fi comunicate de minister în termenul necesar.*

Soluționarea lor se va face după 15 Iunie și numai în limitele disponibilelor restante în trimestrul II.

Orice cerere înregistrată altfel decât în cadrul normelor de mai sus nu va fi luată în considerare.

Fac excepție dela normele de mai sus cererile de import ale autorităților sau instituțiilor publice, industriilor petrolifere sau miniere, cererile de import de mașini sau de piese de schimb, cererile de import pentru uz personal și de export fără cedare de devize și cererile de import în compensație cari vor fi inregistrate și rezolvate în tot cursul trimestrului II, 1937.

Români și Romance !
Pentru biruința ideii naționale și creștine în luptă cu hidra jidovească ce vrea să ne desființeze ca națiie
pentru „România Românilor"
cititi
Treziți-vă Români
versuri de RADU BARDA
un volum de 130 pagini lei 40
De vânzare la toți depozitarii „Poruncii Vremii" și la Administrația ziarului nostru

Pe urmele Iudei

Obrăznicia jidovească a ajuns la culme

Doi judei, maeștri de iconografie și artă creștină

CHIȘINAU, 31. — Am fost nevoiți să vedem jidani în comerț, jidani în industrie, jidani doctori, jidani avocați etc., etc., dar nu puteam crede că în țara aceasta cu totul ortodoxă, jidanul să ne predea și lecții de artă creștină și iconografie.

E vorba de cazul extrem de revoltător, dela Școala de Belle-Arte din orașul nostru. La această școală sunt 5 institutori, dintre cari patru sunt jidani sadea, toate obiectele speciale fiind predate de aceștia.

Cursurile de iconografie și Artă - Bizantină - Ortodoxă sunt predate de către jidanii: ȘNEER COGAN, până mai ieri comerciant de ace și șireturi în Orheiu, și A. BAILLAYRE, jidan botezat în confesiunea catolică cu un nume franțuzit.

In special aceste cursuri, cari sunt frequentate și de o bună parte din studenții Facultății de Teologie din localitate, sunt de o mare importanță națională, căci stilul bizantin este și stilul nostru românesc. Și totuși, sunt predate elevilor de jidani.

Mai mult, culmea obrăznicie: acești doi harhări, pentru a prezenta elevilor, exemple de artă și iconografie bizantină, au cerut părintelui Serghie Bejan, directorul Seminarului Teologic, permisiunea ca să-și predea lecțiile chiar în biserica Seminarului, de oarece pictura din acest locaș este curat în stilul bizantin.

Inchipuiți-vă domnilor, iconografia, arta chipurilor la cari ne închinăm noi, arta bizantină-ortodoxă, predată într'o biserică ortodoxă, elevilor și studenților teologi, de către niște perciunați. Ți se ridică părul în cap când te gândești că niște jidani spurcați, au devenit maeștri de artă a religiei creștine.

Cum admite d. director A. Plămădeală, — pe care-l știm moldovean și creștin curat, — o asemenea bătaie de joc? Este o crimă față de sentimentul nostru național și față de credința creștină ortodoxă, a admite ca „iconografia" să fie predată în Școala de Belle-Arte, de către un jidan.

Intrebăm pe această cale și pe d. ministru al Cultelor și Artelor frumoase: se poate ca icoanele cari împodobesc bisericele noastre să fie zugrăvite după directivele unui jidan?

Noi credem că aceasta este o anomalie și cerem ca să se ia măsuri de înlăturare.

Gr. Filip-Lupu

Afaceri dubioase la „Asociația cismarilor" din Cluj

Elementul românesc deposedat de drepturi și terorizat de președintele renegat Mureșan Nicolae. Ce e cu împrumutul încheiat de consorțiul iudeo-maghiar Balasz-Simonetti. Comisioane și gratificații de zeci de mii de lei.

CLUJ, 31. — Am scris într'un număr trecut al ziarului nostru despre rușinosul și supra-onerosul împrumut contractat de *Asociația cismarilor* dela consorțiul iudeo-maghiar Balász-Simonetti, cel dintâi un patentat bandit amestecat în cele mai veroase afaceri ale băncii „Ardeleana și Casa de Economii" din Cluj și advocat în procesul Tischler-Pera, deci primul vinovat în această teribilă afacere.

Investigațiile noastre ne-au dat la iveală noui și senzaționale amănunte.

CE ESTE ASOCIAȚIA CISMARILOR DIN CLUJ?..

Asociația cismarilor din Cluj, a fost înființată încă sub regimul vechiului și șubredului imperiu austro-ungar, pe baza legii breslelor, cu scopul bine definit al revendicărilor profesionale. Prin „Legea meseriilor" din 1884, toate asociațiile de soiul acesta, au fost trecute sub controlul primăriilor, care își exercită de atunci tutela printr'un serviciu special numit „Autoritatea industrială".

Gospodăria „Asociației cismarilor" din Cluj, s'a efectuat normal până în anii 1908—1910, când din cauza setei avide de câștig, membrii asociației sau fracționat în mai multe tabere. Au început astfel deshinări și fricțiuni interioare care au atras după ele suspendarea activității asociației până în anul 1919, când regimul nou le-a redat autonomia.

„EPOCA" MARILOR GHEȘEFTARI

Conducerile cari s'au succedat de-atunci în fruntea Asociației, n'au avut conștiința demnității și cinstei. Astfel Asociația, având o avere imobilă de 10 milioane lei, plus nenumărate venituri fixe la lună, a ajuns până la sfârșit cu o datorie de 1 milion și jumătate lei.

Pe lângă această dezastruoasă gospodărie, conducătorii Asociației sau dedat la grave abateri dela Regulamentul de funcționare. Autoritatea industrială, ca for tutelar, a sesizat Tribunalul din Cluj, dar rezultatul a fost nul. Ministerul munci prin Inspectoratul industrial, a ordonat o anchetă, dar care de-asemenea a eșuat.

IMPRUMUTUL NEFAST ȘI TEROAREA IMPOTRIVA ROMANILOR

Recent s'a încheiat un împrumut rușinos cu excrocul Balász de 1 mil. și jum. lei, pentru care Asociația a dat în garanție toată averea imobilă și care îi aduce banditului Balász, un venit net în 15 ani, de peste 6 mil. lei. Pentru mijlocirea împrumutului s'au plătit comisioane lui Kapasy și Graf, mai multe zeci de mii de lei.

Membrii asociați români, s'au coalizat și pentru a demasca tâlhăriile țesute în umbră, o delegație compusă din: Suciu Simion, Voiosu Gh., Mureșan D-tru, Cristorean Simion și Crăciunaș Gavril au denunțat cazul Primăriei. Renegatul președinte Mureșan Nicolae, vândut ungurilor, a început teroarea împotriva asociaților români, afirmând cu o impertinență crasă că „mai bine vindem averea la licitație decât să ajungă pe mâini valahe"!..

D. dr. Titu Anca, șeful Autorității industriale de pe lângă Primărie, s'a sesizat de scandaloasele afaceri dela Asociația cismarilor și a raportat cazul ministerului, cerând categoric suspendarea activității acestei asociații și ordonarea unei grabnice anchete. In acest scop, s'au delegat 2 controlori din partea Primăriei, cu misiunea strictă de a suspecta eventualele manevre ale conducătorilor Asociației.

IN ATENȚIA MINISTERULUI MUNCII ȘI FISCULUI

Circulă svonuri alarmante în legătură cu afacerile Asociației cismarilor din Cluj. Anume: nu se știe precis ce s'a făcut cu amenda de peste 400.000 lei, aplicată de fisc. Deci cerem ministerului muncii ordonarea anchetei cerută de Primăria Municipiului Cluj. Rezultatul ei, ne va prezenta amănunte uluitoare, fiind amestecați în aceste afaceri murdare oameni cu mari greutăți politice.

Asociația să fie deposedată de averea tâlhărită în mod barbar de toți șnapanii și trecută Primăriei pentru scopuri industriale și comerciale pur românești. Astfel s'ar putea ușor realiza dezideratul vechi de înființarea unui cămin de ucenici.

Așteptăm.

Horia Almașu

Asociația titraților evrei

ce caută lângă Pipera?

In anul 1935 o mână de evrei fac cerere tribunalului Ilfov spre a li se aproba personalitatea juridică asociației „Unirea" a titraților (?) evrei.

Cererea este înregistrată la nr. 50/935 și face obiectul dosarului 2.772/935 a secției I c. c.

Ministerul de Interne nu se opune, ministerul cultelor și artelor, care la o cerere similară a asociației presei bisericești din România a făcut obstrucție, aici nu se opune, dându-și mărinimos adeziunea. Procurorul găsește cererea admisibilă iar tribunalul o admite prin sentința nr. 361/935.

Asociația își constituie un patrimoniu de 50.000 lei și-și propune un scop foarte naiv, anume acela de ajutorare reciprocă, de culturalizare a maselor, etc... Aproape nimic de zis până aici dacă sub masca acestor culturalizări nu s'ar ascunde cum ni se semnalează o camuflată organizație

Ceiace este mai isbitor și mai revoltător este faptul, care dacă ar fi adevărat ar trebui să ne îngrijoreze de-abinelea, că însăși autoritățile comunale ar fi făcut dar asociației acest imens teren dela Pipera, prin intervenția imputernicitului ei ARNET EMANOIL și următorilor membri din consiliu: ARISTIDE CAHNY av. AURELIU WEISS, ing. S. BARASCH, av. JEAN COHEN. ing. FELDȘTEIN, av. FILDERMAN (!...) ing. ENRIC HAN, ing. HERIVAN, W. KLUG, ing. PINCU LEIBOVICI, prof. S. M. LITMAN, doctor E ODESSEANU (sic), av. KIVA ORNȘTEIN, doctor B. MENDELSOHN, av. SYLLA REICHBACH, doctor LICĂ ROSENBERG, ing. SANTOMA, doctor AD. VEREA, după cum vedeți tot cahalul jidănesc.

Autoritățile militare și siguranța Statului au datoria să cerceteze, să vegheze și, mai mult, să înlăture

această asociație străină de sângele nostru și în dosul căreia firme cu siguranță operează anarhia comunistă.

Indrăsneala jidanilor din Satu-Mare

Baia Sprie 31. — In seara zilei de 20 Martie, a. c. a avut loc în orășelul nostru o frumoasă reprezentație teatrală dată de soții Bonciu, dela Teatrul Național din Cernăuți actualmente desființat.

Programul compus din piesa cu caracter antirevizionist „EROII VEGHEAZĂ", o comedie și mimorecitalul *„O făclie de Paști"* după nuvela cu același nume a lui I. L. Caragiale, a avut darul să delecteze și să înalțe sufletele românilor din orășelul nostru.

JIDANII FAC SCANDAL

Nu tot astfel stau lucrurile cu evreo-maghiarii din sală, cari după ce a început reprezentația mimorecitalului *„Făclia de Paști"* au părăsit ostentativ teatrul.

Aceasta nu a fost încă deajuns. Aproape imediat și după ce au dat sfoară în oraș au revenit în sală manifestând și cerând socoteală pentru *„ofensa"* ce li se aduce prin reprezentarea *„Făcliei de Paști"*.

Spectacolul n'a mai putut continua și a fost nevoie ca scandalagii să fie evacuați de către poliție.

Se înțelege dela sine indignarea publicului românesc în fața acestei nemaipomenite obrăzniccii jidănești.

Nu s'a semnalat însă nici cel mai mic incident.

RECIDIVA JIDANILOR

Simțul de ordine arătat de români a fost însă luat de jidani drept teamă.

După reînceperea spectacolului jidanii au revenit pe ascuns în sală pentru ca apoi să iasă unul câte unul trântind scaunele și închizând ușile cu zgomot.

In asemenea condițiuni, spectacolul nu mai putea continua.

Românii după ce au protestat contra acestui infam procedeu, au curățat cu ajutorul autorităților polițienești sala de jidani.

Ca și de prima dată jidanii n'au avut nimic de suferit deși provocările lor incontinuu ar fi putut da naștere unei ciocniri cu grave urmări.

Spectacolul a continuat după aceia în liniște și la sfârșit publicul a ovaționat pe cei doi artiști cari au satisfăcut așteptările spectatorilor.

ȘI MAI MULTA OBRAZNICIE

Când publicul a părăsit teatrul, nu mică a fost mirarea tuturor văzând pe jidani postați la ieșire cu intenția probabilă de a lua atitudine și mai ostilă contra artiștilor.

In fața acestei stări de lucruri, românii au găsit cu cale să intervină pe lângă autoritățile în drept să ia măsuri contra jidanilor turbulenți.

Aceștia însă după vechiul lor obiceiu — ei dau ei țipă — văzând că sunt pe punctul de a se deschide contra lor acțiune publică, au depus și ei la poliție reclamații în care, pe consderente imaginare, au arătat că *„Făclia de Paști"* a fost ofensatoare pentru ei și că unii din spectatori i-ar fi amenințat grav.

Obrăznicia jidănească, după cum vedeți, nu mai are margini.

Este cazul să spunem că ea nu face însă decât să le agraveze situația, pentrucă autoritățile polițienești, cari cunosc bine desfășurarea faptelor îi vor considera de rea credință și-i vor sancționa în consecință.

Palatul Justiției

PROCESUL INCENDIATORILOR

In procesul incendiatorilor care ocupă sala Curții cu jurați de peste 3 săptămâni, au pledat azi, din partea apărării, d. av. Paul Iliescu și d. av. I. I. Nedelescu.

D. avocat Paul Iliescu, pentru N. H. Müller a căutat să combată rechizitoriul arătând că acuzatul nu a dat facturi fictive fără a putea demonstra și dacă făcea parte în mod camuflat din Reprezentanța Românească.

D. av. I. I. Nedelescu pentru Berestеanu a combătut rapoartele de expertiză tehnică și contabilă cari nu corespund unei acuzări temeinice.

In ședința prelungită după ora 7½ vorbește d. av. Mehedinți.

Azi ședință la ora 2.

PROCESUL PERA

Inalta Curte de Casație s. II-a a amânat pronunțarea în procesul Popescu-Pera, unealta lui Tischler, pentru 7 Aprilie.

Miile de moți așteaptă cu încordare decizia supremei Instanțe care va pecetlui definitiv, la stâlpul infamiei pe tâlhari.

EPILOGUL SKODA

Inalta Curte de Casație s. II-a a respins, ieri, recursul făcut de Zaharia Boilă contra Deciziei de trimitere în judecată pentru trafic de influență în afacerea cu scandal și cu răsunet.

Incă un proces care va sta pe condicile justiției mult timp.

FRAUDELE DELA PERCEPȚIA 8-a

In fața Trib. Ilfov secția IV-a c. c. a venit spre judecare procesul lui Stoianovici, arestat, fost perceptor la Percepția VIII comunală și Al. Agapovici, fost funcționar la contabilitatea sect. IV Verde.

Primul este acuzat că ar fi delapidat 450.000 lei dela Percepție fiind ajutat la aceasta de Al. Agapovici care falsifica registrele. S'au audiat martori și Primăria a cerut facerea unei expertize pentru a se constata falsurile făcute de Agapovici. Tribunalul a încuviințat cererea și a amânat judecarea la 14 Aprilie.

ABUZ DE INCREDERE

D. procuror Missir a trimis, sub stare de arest, pentru cercetări, la Cabinetul I Instrucție pe Dumitru Lungu care a comis o serie de abuzuri de încredere în dauna Societății Regale Române de geografie, a Societății de igienă socială și a Convorbirilor literare.

OPOZIȚIE RESPINSA

Camera de punere sub acuzare de pe lângă Curtea de Apel a respins opoziția făcută de S. A. Ciobanu contra ordonanței definitive dată de Cab. 8 Instrucție și prin care, trimițând în judecată pe I. Zaharia pentru furt și I. Mateescu, Anca Vasilescu și Elena Romanțianu-Pizani pentru tăinuire, a scos din cauză pe Antoaneta Carp și Antoaneta Stinhardt.

ACȚIUNE IN CONTENCIOS

Maximilian Tonola având un teren pe care trece o linie ferată pe care Moara Comercială își expediază mărfurile ei, a intervenit la Ministerul lucrărilor publice pentru a declara această linie de utilitate publică.

Ministerul, prin Decret Regal a făcut aceasta iar printr'o decizie a anulat convențiunea de trecere. Moara Comercială a făcut acțiune în contencios și Curtea de Apel secția I-a a admis acțiunea și a anulat decretul și decizia.

I. I. St.

Ședința asociației profesorilor de limba română

Luni, 29 Martie, s'a ținut ședința „Asociației profesorilor de limba română din învățământul secundar", la sediul Cercului București. A prezidat d. *Șt. Pop*, directorul colegiului Sf. Sava, secretar de ședință fiind d-na *Ec. Săndulescu*.

D-nii *N. N. Crețu* și *P. Papadopol* au vorbit despre chestiunea literaturii primejdioase pentru educarea tineretului. Au făcut observații și propuneri d-rele insp. *L. Pancu, V. Ghiacioiu*, d-nele *E-Bădulescu, El. Capriel, Ag. Bacovia*, d-nii *I. Nisipeanu, I. U. Soricu, V. V. Hanes, C. Gerota, V. Grecu*, etc.

In urma discuțiilor avute, s'a redactat următoarea moțiune:

„Asociația profesorilor de limba română din învățământul secundar", în ședința sa din 29 crt., luând în discuție nevoia de a se organiza o acțiune energică împotriva literaturii primejdioase, din punct de vedere național și moral, a cărei înrâurire nefastă asupra tineretului zădărnicește acțiunea educativă a școalei, a hotărît următoarele:

1) Stabilirea incompatibilității între calitatea de funcționar retribuit de Stat, în deosebi profesor, și activitatea de producător literar, apărător sau propagator al literaturii primejdioase, fie în școală, fie în afară, prin publicațiuni de orice fel.

2) Scoaterea din manualele școlare și din biblioteci a scrierilor primejdioase.

3) Denunțarea în fața autorităților în drept și în fața justiției a autorilor unei astfel de literaturi.

4) Boicotarea editorilor cari răspândesc scrierile cu caracter imoral și dizolvant.

5) Coordonarea acestei acțiuni cu aceea a tuturor celorlalte asociațiuni și autorități care luptă în acelaș scop.

6) Convocarea la 16 Mai a. c. a profesorilor, de limba română din intreaga țară, pentru a desbate, sub toate aspectele ei, marea problemă a apărării limbii și literaturii naționale.

Misterioasa dispariție a unor dosare

dela ministerele de interne și agricultură

Silistra, 31. — Face mare vâlvă dispariția celor două dosare de anchetă a d-lor inspectori generali administrativi Pretorian și Ștefănescu - Dobrogea, privind fraudele prefectului Tașcu Pucerea cu cele circa 5000 (cinci mii) de pașapoarte, eliberate emigranților turci, cari au fost jefuiți cu milioane, și din care cauză procesul cu aceste fraude și altele nu poate înainta la Tribunalul Ilomița Secția II-a, unde e în curs de judecată, conexate cu acte, dosare, tot pentru fapte infamante, săvârșite de prefect și sateliții săi.

UN CAZ SIMILAR ȘI LA MINISTERUL AGRICULTURII

E vorba de falsurile și abuzurile săvârșite cu colonizarea de fostul consilier agricol V. Ciufecu, suspendat și astăzi, reclamat parchetului de Durostor, de coloniști.

De aproape un an, instrucția nu poate termina cercetările din lipsa unor dosare dela Ministerul de Agricultură și O. N. A. C.-ului. Astfel, cu adresa nr. 402 din 9 Ianuarie a. c. remisă de judele instructor O. N. A. C.-ului prin care cere dosarul de anchetă a d-lui ing. Inspector C. Petrovici dela Ministerul de Domenii, contra falsurilor lui Ciufecu, Alexandru Dumitrescu și alți gangsteri dela O. N. A. C., se răspunde oficial că nu există asemenea dosar.

Cu adresa nr. 2502/937 trimisă Ministerului de agricultură, privind tot acest dosar și cu adresa nr. 2500/937, privind dosarul Zisu Papazi, improprietărit cu acte false de către același Ciufecu, Ministerul de agricultură, Direcția reformei agrare, nici n'a binevoit măcar să răspundă d-lui judecător instructor. Nu mai vorbim de boerii dela O. N. A. C. cari refuză și n'au timp să se deplaseze până la Silistra pe la judele instructor ca să ușureze pe anchetator, și așa extrem de aglomerat, contra falsificatorilor cari au nenorocit pe coloniști și-și trimet depozițiile prin comisii rogatorii.

Dacă am ajuns în halul acesta de decadență morală ca inculpații, falsificatorii și fraudatorii banului public să se poată introduce prin arhivele ministerelor, să sustragă dosare, prin corupție sau alte tertipuri, nenorocind și alți funcționari, nedând posibilitatea forurilor represive să-și îndeplinească obligațiunile legii, ce rost mai are noul cod penal care prevede că orice instrucție trebuie terminată în maximum 48 de zile?

La Durostor instrucția cu falsurile lui V. Ciufecu et Comp. pacostea coloniștilor, durează de aproape un an și e să mai dureze poate, nu din vina d-lui judeinstructor Macarie Traian, care este un magistrat integru și drept, ci din vina celor mari dela București, cari sfidează legea, de pe urma cărora suferă reclamanții.

Asemenea cazuri cu dispariția dosarelor de anchetă în chestiuni cari interesează nu numai județul Durostor, ci întreaga opinie publică din Țara Românească cu pașapoartele și colonizarea, credem că nu s'au petrecut nici în cele mai întunecoase funduri ale Africei Centrale și atunci cetățenii, în drept cuvânt, sunt justificați să spue că „E ceva putred în România".

D. Kiosse

Informațiuni

❖ *MAINE Vineri, 2 crt., ora 6 seara, Frăția misionară creștină ortodoxă „Patriarhul Miron" și alți buni credincioși, vor lua parte la rugăciunea comună a privighetii in Biserica Sf. Dumitru din str. Caol. Va predica pr. D. Popescu.*

❖ **„Studenții facultății de științe din București, sunt invitați de decanul fcaultății, pentru Duminică, 4 Aprilie a. c., ora 10 a. m., în amfiteatrul Spiru Haret dela facultatea de științe, pentru a primi instrucțiuni în vederea reinceperii cursurilor".**

❖ *Sâmbătă 3 Aprilie 1937, orele 6 d. m.*, în localul Teatrului „Ligii Culturale", b-dul Schitul Măgureanu nr. 1, în ciclul de Șezători organizate de „Liga Culturală" va vorbi d. profesor *Nic. Cruceru*, despre: *„Civilizația și degenerarea umană".*

❖ **D. N. TABACOVICI, președintele consiliului de administrație al regiei c. f. r. s'a înapoiat dela Atena, unde a participat la consiliul economic al Înțelegerii Balcanice.**

❖ D. Dr. EMIL GHEORGHIU, directorul medicinei Asigurărilor sociale, va ține Vineri 2 Aprilie, la ora 6 d. a., în sala fundației DALLES din Bd. Brătianu 18, o interesantă conferință intitulată **„Chirurgia de campanie la epoca napoleoneană".**

❖ **DOAMNELE CREȘTINE din sectorul III Albastru, cari simpatizează cu mișcarea naționalistă**, indiferent, dacă sunt sau nu înscrise în vre-un partid politic, sunt invitate călduros, a lua parte la o consfătuire, care va avea loc la domiciliul d-nei dr. avocată **Henrieta V. Gavrilescu**, în calea Șerban Vodă, imobilul nr. 71-73, în ziua de 7 Aprilie ora 5 după amiază.

❖ **„SVASTICA DE FOC"** ține ședințul grupului II din B-dul Pache nr. 144.

Va vorbi d. avocat DINU GHYKA. Intrucât la această ședință se vor face comunicări importante, toate organizațiile din Capitală sunt invitate să-și trimeată delegați.

❖ **Azi, la ora 6 p. m., la biserica Zlătari, are loc a doua conferință din ciclul revistei „Fântâna Darurilor", ținută de d. prof. univ. NICHIFOR CRAINIC. Titlul conferinței: Dionisie Areopaghitul, sfântul filosof. Intrarea liberă.**

❖ *CONCURSUL de medici șefi la laboratoare ce urma să aibe loc la ministerul sănătății în ziua de Miercuri, 5 Mai a. c., ora 9 dim., se va ține la aceiași dată și oră în Iași la Epitropia Sf. Spiridon.*

❖ **MEMBRELE soc. „SVASTICA" a doamnelor creștine, constituită în anul 1926, sunt rugate să participe la consfătuirea care va avea loc Duminică 4 Aprilie cor., ora 11, la sediul din Calea Călărașilor No. 114 (Hala Traian).**

La ordinea zilei: sărbătorirea d-lui prof. A. C. Cuza, conducătorul spiritual al societății.

❖ *D. docent dr. HARALAMBIE ANGELESCU conferențiază despre „Scurtă privire asupra nefritelor", Sâmbătă 3 Aprilie a. c., ora 9 seara în amfiteatrul mare al spitalului Colțea, în cadrul ciclului de actualități medicale.*

❖ **IN CADRUL cercului cultural „T. G. MASARYK", înființat cu scopul de a intensifica legăturile intelectuale dintre România și Cehoslovacia, d-ra CHRISTINA THUDURI, va face o comunicare, Vineri 2 Aprilie a. c., orele 7 jum., în palatul Academiei Comerciale (Piața Romană), despre „CEHOSLOVACIA VAZUTA DE O ROMANCĂ PENTRU ROMANIA".**

dință Joi 1 Aprilie, ora 9 seara, la

❖ SOCIETATEA „Transilvania", pentru ajutorarea studenților și elevilor meseriași români, fondată în anul 1867, în adunarea generală de Duminică 28 Martie 1937 și-a ales cu unanimitate de voturi următorul comitet:

Președinte, Tiberiu Eremie; Vicepreședinți Ioan Clinciu și G. Popa Lizeanu; Casier, Aurel Pop; Secretar Haria Pipouoș; Membri: Dumitru D. Bragadiru, Dumitru Z. Furnică, Constantin Nedelcu, Theodor Orghidan, Ștefan Pop, Dăniilă Rațiu; iar ca cenzori: Louis Bolomey, Ion Costescu, Ion Grecescu, Dumitru Marcu și Gheorghe Velescu.

❖ **DOMNII abonați sunt rugați ca la orice reclamație sau schimbare de adresă, să binevoiască a ne trimite eticheta cu care primesc ziarul, iar spre a fi prompt serviți la reinoirea abonamentului să lipească pe cuponul mandatului poștal eticheta abonamentului expirat.**

Cronica Navală

Apărarea litoralului

Fabrică românească de submarine

Problema apărării noastre maritime a fost pusă încă dela dobândirea litoralului Mării Negre, fără să se fi ajuns la o soluțiune precisă. Părerile asupra rezolvării acestei probleme au fost împărțite. Unii, și din aceștia cei mai interesați, au susținut constituirea unei flote puternice formate din vase de suprafață, extrem de costisitoare. Alții — cei mai judicioși și apropiați de realități, — au preconizat adoptarea formulei apărări prin submarine și hidroaviație, având ca auxiliare bateriile de coastă și barajul de mine.

Susținătorii alternativei ultime au fost cei mai apropiați de realitate. Dacă țările bogate și înzestrate cu intinse industrii metalurgice își pot permite luxul alcătuirei bastimentelor grele și enorm de scumpe cum sunt crucișetoarele dreanugt-urile și superdreanugt-urile moderne, vase de linie cari angajează și susțin lupta ofensivă, țărilor sărace și fără această industrie le este dat să se rezume la năvile submersibile și la o hidroaviație puternică așa fel ca să poată asigura paza litoralului. Dacă un vas din categoria celor dintâi discutate, costă circa două miliarde, în schimb un submarin se cumpără în mediu cu 150.000.000, deci sumă mult mai abordabilă.

Un prim inceput s'a făcut în acest sens. Submarinul „Delfinul" plutește în apele mării noastre. Dar pentru nevoile românești ne-ar trebui circa 36 de submarine aceasta bineînțeles, numai pentru defensivă.

Pentru realizarea în parte măcar a acestui deziderat, d. ministru actual al marinei, ing. R. Irimescu a [illegible]

MINISTERUL MUNCII, SANATĂȚII ȘI OCROTIRILOR SOCIALE
Casa Centrală a Asigurărilor Sociale
Casa Asigurărilor Sociale București

Publicație

Casa Asigurărilor Sociale București, ține licitație publică în ziua de 15 Aprilie a. c. ora 11 a. m., la sediul Casei din Piața Lahovari nr. 1, cabinetul Directorului, pentru procurarea imprimatelor și registrelor necesare Casei pe anul 1937/938, în cantitățile specificate în tablourile anexate la caetul de sarcini.

Licitația se ține în conformitate cu condițiunile prevăzute în caetul de sarcini, potrivit art. 71—101 din Regulamentul de modul și măsura în care dispozițiunile L. C. P. se aplică în Asigurărilor Sociale și normelor de funcționare ale O. C. L.

Supraofertarea nu se admite.

Caetul de sarcini și modelele pot fi văzute în orice zi de lucru între orele 9—13 și 16—20 p. m. în Piața Amzei nr. 3, biroul materialelor camera nr. 29, de unde se pot lua orice alte informațiuni.

Director.
(ss) *I. Hasnaș*
Șeful secției,
(ss) *Indescifrabil*

Un Cămin gol?

Eram dezolați, nevasta mea și eu, după nouă ani de căsătorie, de a vedea căminul nostru deșert. Căci desmierdările unui bun câine sau cântecele unui canar nu erau suficiente, la anumite ore, de a înveseli un interior. Trebuia să ne gândim la viitor. La drept vorbind, nu îndrăzneam. Vă mărturisesc că amintirea unui „accident" din tinerețe mă urmărea. Mă temeam, copilul nostru să nu sufere din această cauză. Medicul m'a liniștit prescriindu-mi o cură de PAGEOL. Avem un frumos copil, viguros. Și acum în căminul nostru recunoscător Casei Dv. avem raza de soare.

Seorges T.
Gaillac (Tarn)

Pageol-ul nu numai că face să înceteze orice scurgeri, dar el ucide în acelaș timp microbul, grozavul gonococ, gonind până în cele mai ascunse înfundături. Este o antisepsie de „jos în sus" totdeauna sigură, pe care el singur poate să o asigure. *Pageol* vindecă maladiile, blenoragice, cistite, etc... chiar cele mai vechi. La farmacii și droguerii.

ULTIMA ORĂ

Iniţiativa d-lui Mareşal Averescu

— Impresia în cercurile politice. Nedumeririle provocate de neobişnuita intervenţie a d-lui Mareşal. Incercarea pare că va eşua.

D. Mareşal Averescu a luat iniţiativa convocării unei adunări a tuturor foştilor miniştri — indiferent de culoarea politi, că sau de partidul din care fac parte — pentru a examina situaţia politică şi a cerceta soluţiile ce se impun în vederea îmbunătăţirii acestei situaţii şi pentru precizarea unei atitudini comune, faţă de unele din problemele la ordinea zilei, având în vedere intenţiile ce se atribue guvernului actual de a modifica orientările regimului politic atât în ordinea internă cât şi în cea externă.

Iniţiativa d-lui Mareşal Averescu, este în adevăr senzaţională. Intâi prin aceia că d-sa se plasează pe un plan ce depăşeşte limitele ce se impun unui şef de partid în condiţiile unei normale desfăşurări de evenimente şi apoi prin aceia că d. Mareşal Averescu, făcând această propunere, lasă să se înţeleagă că situaţia politică ar fi atât de îngrijorătoare încât ar necesita o astfel de iniţiativă.

IMPRESIA IN CERCURILE POLITICE

In adevăr cercurile noastre politice au fost surprinse de iniţiativa d-lui Mareşal Averescu care — după cum ne spuneau unii fruntaşi din opoziţie — are un caracter cu totul neobicinuit într'o normală desfăşurare a vieţii politice constituţionale. Cu toată autoritatea pe care d. Mareşal Averescu o are şi pe care nici unul din fruntaşii noştri politici nu i-o contestă din nici un punct de vedere, iniţiativa aceasta este — după părerea cercurilor noaster politice — în forma în care s'a produs, un act ce depăşeşte limitele pe cari un om politic trebue să şi le impună faţă de factorii determinanţi în viaţa politică a unei ţări.

Şi apoi, spun aceştia, ce l-a determinat pe d. Mareşal Averescu să ia o astfel de iniţiativă care în mod normal nu poate aparţine decât unui factor de arbitrare a vieţii politice din ţară. Este în adevăr atât de alarmantă situaţia politică? Sunt evenimente în curs cari prezintă vreo ameninţare pentru interesele ţării? Şi dacă în adevăr aceasta e situaţia, nu există un factor determinant care să o sesizeze sau să fie sesizat pentru a aviza la măsurile necesare?

Iată obiecţiunile ce se ridică din sânul cercurilor politice din opoziţie faţă cu iniţiativa d-lui Mareşal Averescu.

De altfel însuşi faptul că această iniţiativă are un caracter de consultare generală, fără ca d. Mareşal Averescu să fi precizat în ce anume probleme îl interesează părerea celorlalţi foşti sfetnici ai Coroanei, este considerat de unii fruntaşi ai opoziţiei ca o atitudine menită să prilejuiască diferite comentarii şi să ducă în cazul când consfătuirea ar avea loc, la situaţii dea dreptul primejdioase. De aceia după atmosfera ce se simte în cercurile politice cu cari am putut lua contact până în prezent, se pare că iniţiativa d-lui Mareşal Averescu va eşua, cea mai mare parte a celor invitaţi la consfătuire refuzând să răspundă acestei invitaţii.

D. MAREŞAL AVERESCU

In orice caz se aşteaptă ca d. Mareşal Averescu să-şi precizeze public şi cât mai exact atât motivele ce l-au determinat la această iniţiativă cât şi scopul urmărit. Aceasta pentru a nu lăsa loc la nici un echivoc ce ar putea da naştere la comentarii defavorabile atitudinii leale de totdeauna a d-lui Mareşal Averescu.

P. B.

Unde duce Frontul Popular

— In Franţa din cauza permanentelor greve, uzinele aeronautice, şantierele şi atelierele marinei şi ale armatei nu pot lucra la timp armamentul necesar armatei franceze. —

Comisiunea de aeronautică a Senatului francez a fost sesizată, la 11 Martie, de un foarte grav raport al preşedintelui său d. Paul Bénazet, care a făcut aprofundate cercetări asupra cauzelor cari au determinat întârzierile ca şi prejudiciul adus materialului de război, din cauza ocupării uzinelor, a grevelor şi dezordinelor din fabrici prilejuite de aplicarea nouilor legiuiri sociale.

Dosarul precis şi documentat al d-lui Paul Bénazet a făcut o vie impresie asupra membrilor comisiunii, scriu ziarele franceze, încât aceştia au votat imediat următoarea ordine de zi:

„Comisiunea Aerului, neliniştită de extrem de redusa producţie din uzinele aeronautice, atrage atenţia preşedintelui de consiliu şi ministrului Aerului asupra riscurilor cari decurg din această situaţie; invită guvernul să ia toate măsurile utile pentru a asigura executarea rapidă a fabricaţiunilor prevăzute conform programelor adoptate de către Parlament, şi cere, în unanimitate preşedintelui ei de a se face pe lângă guvern interpretul emoţiei comisiunei".

D. Paul Bénazet este un fost ministru. El nu este însufleţit de nici un sentiment de ostilitate faţă de guvern. El aparţine majorităţii Frontului Popular. Aşa că îngrijorarea d-sale este justă şi obiectivă.

Iar pe de altă parte, ne informează Gringoire, **aceiaşi situaţie din uzinele aeronautice există şi în şantierele şi în atelierele marinei şi armatei. Aşa că, din aceste cauze, nu se poate livra la timp, armatei franceze, armamentul comandat şi atât de necesar mai ales în împrejurările de azi.**

Comuniştii spanioli înfrânţi

Salamanca, 1. (Rador). — *In comunicatul oficial al marelui cartier general naţionalist, pe care-l transmite Agenţia Havas, se spune între altele:*

Pe frontul de Nord, în sectorul diviziei V, nimic de semnalat. Şapte miliţieni cu armament şi 11 ţărani au trecut în liniile noastre. In sectorul diviziei VI, o încercare de atac a inamicului a fost respinsă în punctul Lorilla, de lângă Santander. Inamicul a avut 20 morţi şi numeroşi răniţi.

Rakovsky
fostul ambasador al Sovietelor la Londra a fost arestat

Paris, 1. (Rador). — **„Le Matin" anunţă din Londra: „O telegramă din Riga spune că Cristian Rakovsky, fostul ambasador al Rusiei Sovietice la Londra, a fost arestat ieri la Moscova. Diplomatul este acuzat că a participat la uneltiri trotzkiste îndreptate contra vieţii lui Stalin".**

A scăzut numărul şomerilor în Anglia

Londra, 1. (Rador). — Statisticile ministerului Muncii arată că numărul şomerilor a scăzut în luna Martie cu 55.000 faţă de luna Februarie şi cu 553.000 faţă de Martie 1936.

Strădaniile d-lui Mihalache

— Incercări zadarnice pentru concilierea conflictelor întreţinute de bisericuţele din partid. —

In cursul zilei de ieri şi azi dimineaţă, d. Ion Mihalache a avut numeroase întrevederi şi consfătuiri cu fruntaşii partidului, în vederea şedinţei comitetului executiv, care începe mâine dimineaţă, la ora 10, la clubul central.

D. Mihalache ştie, că are de luptat cu adversitatea partizanilor a trei curente: EXTREMA STANGA, în cap cu doctorul Lupu, INTRANSIGENŢA, în frunte cu d. Iuliu Maniu şi CENTRISMUL, condus de d. profesor N. Costăchescu.

Toate strădaniile şefului naţional-ţărăniştilor au fost să asigure o omogenitate de vederi pe considerentul, că partidul se află la răscrucea unor mari semne de întrebare, că e în joc existenţa democraţiei şi că e necesar să se cadă la o înţelegere.

Până acum d. Mihalache nu a reuşit să armonizeze bisericuţele.

Aşa, că şedinţa de mâine a comitetului executiv se poate să fie bogată în surprize.

Astă seară se dă verdictul
în procesul studenţilor

Şedinţa s'a deschis la orele 9 sub preşedinţia d-lui col. Bădescu.

D. comisar regal maior I. Diaconescu a luat cuvântul în replică.

D. av. AL. CONSTANT arată că depoziţia martorului acuzării Aurelian Rădulescu nu poate fi luată ca o mărturie legală întrucât el a declarat în faţa consiliului că nutreşte ură faţă de acuzaţi.

Reţine însă declaraţiile lui A. Rădulescu ca fiind favorabile apărării şi nu acuzării.

D-sa constată că sechestrarea n'a existat şi că Rădulescu a mers în mod voluntar la căminul medicinităilor.

Referitor la delictul de asociaţie contra ordinei publice arată că acuzaţii nu pot fi incadraţi în art. 315 din codul penal întrucât dispoziţiunile acestui articol prevăd mai multe crime şi delicte, adică un cumul de infracţiuni succesive. Bătaia de asemenea nu poate fi încadrată în art. 472 cod. penal care prevede leziuni corporale grave,

D. general A. CANTACUZINO-GRĂNICERUL, într'o linişte absolută, trece la bară şi îşi începe desvoltarea pledoariei d-sale. Dela început ţine să releve că are un mare păcat, lucru ce i-a adus în viaţă foarte multe bucluri, adică acela că a spus adevărul. In al doilea rând precizează că în pledoaria d-sale va relata fapte cărora le garantează autenticitatea prin cuvântul de onoare de ostaş al d-sale.

D. g-ral CANTACUZINO face un istoric al mişcării legionare şi insistă asupra presiunilor în procesele acestei organizaţii ce s'au făcut de către guverne, ilustrând personalitatea şi vivacitatea figurilor proeminente din această mişcare. Trece împrejurările eroice în care s'a produs sacrificiul suprem în Spania al echipei legionare.

La ora când închidem ediţia şedinţa continuă.

Dup ăpeldoaria d-lui g-ral Cantacuzino-Grănicerul şedinţa a fost ridicată până la ora 5 d. a., când urmează să se dea ultimul cuvânt acuzaţilor.

Verdictul se va da astăseară.

D. Victor Antonescu
a sosit la Belgrad

Belgrad 1 (Rador). — *D. Victor Antonescu, ministrul afacerilor străine, a sosit la Belgrad, azi dimineaţă la ora 9 şi 30.*

D-sa a descins din vagon însoţit de d. Alexandru Creţeanu, ministru plenipotenţiar şi director politic. In acelaş timp a sosit şi d. Camil Krofta, ministrul afacerilor străine al Cehoslovaciei.

La intrarea trenului special în gară, cei doi miniştri de externe au fost salutaţi prin imnurile Naţionale român şi cehoslovac, în timp ce o companie de infanterie, cu muzică şi drapel în frunte, a dat onorurile.

Mare dezastru în Palestina

— Tell-Awivul şi portul Carmel, distruse de o groaznică furtună. O nemaipomenită descărcare electrică. Mormane de ruină. Arabii au jefuit tot avutul Băncii palestiniene în sumă de peste 50 de miliarde. —

HAIFFA, 31 MARTIE, ora 23 (Radio-Oriente). — **Azi după amiază pela orele 6 o groaznică furtună s'a deslănţuit asupra Tell-Awivului, capitala Palestinei evreeşti şi asupra portului Carmel care deserveşte Capitala.**

O ploaie torenţială a inundat mai întâi străzile Tell-Awivului. Torente imense scoborau fulgerător de pe înălţimile Tell-Awivului spre portul Carmel, luând în calea lor oameni, animale şi tot ce întâlneau.

Pela orele 8 după ce inundaţia era generală, apele ajungând în partea de Nord a Carmel-ului până la 2 m., s'au abătut asupra Tell-Awivului nouri groşi, însoţiţi de imense descărcări electrice. Cum vechiul Tell-Awiw, situat pe o serie de coline, e lipsit de instalaţiile de parafulgere, descărcările electrice au incendiat numeroase case. Un vânt puternic a alimentat focul care s'a întins cu repeziciune asupra întregului oraş, mii de oameni alergând zăpăciţi în toate părţile, fără să ştie unde să se refugieze deoarece spre Carmel drumurile erau barate de apă, iar spre singurul refugiu şoseaua de Răsărit a Tell-Awivului, nimeni nu îndrăznea să se refugieze din cauza pericolului bandelor anarhiste arabe.

ATACUL BANDIŢILOR ARABI

Panica a crescut considerabil în momentul în care s'a aflat că peste o mie de arabi au năvălit în Tell-Awiw. Infrângând ori ce împotrivire, arabii au pus stăpânire pe banca naţională palestiniană, pătrunzând în tezaurul băncii în care se aflau depozitate, în aur şi devize străine peste zece miliarde de franci (50 miliarde lei N. R.).

Sub protecţia armelor şi mitralierelor arabii au încărcat întreg tezaurul, părăsind oraşul prin ieşirea Eresz-Izrael.

Consternarea este imensă, mai ales că numai de patru zile sosise din America un transport de 62 milioane dolari (circa 9 miliarde lei) pentru cumpărarea de noui pământuri în Palestina. Bani cari fuseseră încredinţaţi tezaurului de către „Fondul naţional palestinian".

TOATE VASELE IN AJUTOR

Catastrofa a produs o imensă consternare în lumea evreiască. Porturile din jurul Carmelului, până la Haiffa şi Alexandria, au fost solicitate să trimită toate vapoarele spre a da ajutor Tell-Awivului şi Carmelului, prefăcute în ruine şi miilor de familii lovite de dezastru.

Prima înfrângere a d-lui Roosevelt

Camera reprezentanţilor a respins o propunere a preşedintelui Statelor-Unite.

Washington, 1. Rador). — *Pentru prima dată dela realegerea sa ca preşedinte, d. Roosevelt a înregistrat un eşec în faţa unei comisiuni a Congresului.*

In adevăr, comisiunea pentru agricultură a Camerei Reprezentanţilor a respins cu 30 voturi contra 11 propunerea d-lui Roosevelt, ca guvernul să fie autorizat să cumpere terenuri, pentru a le revinde fermierilor dornici de a deveni proprietari.

Democraţii şi republicanii au fost de acord pentru a se opune la această măsură, socotită ca putând creia un precedent primejdios şi concura pe proprietarii de terenuri şi băncile agricole.

Ce e cu remanierea

Atât de mult discutata problemă a remanierii nu şi-a găsit încă soluţionarea. D. prim ministru a anunţat că ea nu se va mai face. Ceiace e exagerat.

Noi am spus la timp că remanierea va avea un caracter foarte restrâns şi se va produce la începutul acestei luni. Şi menţinem afirmaţiile noastre. Cum însă d. Gh. Tătărăscu s'a găsit în faţa a zeci de postulanţi numai pentru cele 3-4 locuri de miniştri şi subminiştri şi cum multora le-a promis că le va da satisfacţie, preferă să procedeze şi de astădată printr'o surpriză. De aceia a lansat svonul renunţării la remaniere.

Remanierea se va face totuşi şi va comporta unele modificări la agricultură, interne, finanţe şi prezidenţie. Se vor face unele schimbări şi două sau trei remanieri noui.

Alţi câţiva intelectuali apără pe Sadoveanu

Pomelnicul nemernicilor apărători ai trădătorului Mihail Sadoveanu, s'a epuizat. Au fost acolo, pe un petec de hârtie, dedesubtul protestului compus cu piciorul de Kalman, câteva iscăliturі, puţine şi fără valoare, câteva nume minore într'o cultură la care n'au contribuit cu nimic, bieţi intelectuali biurocraţi, paraziţi ai bugetului public, cari s'au ostenit să pledeze pentru Mihail Sadoveanu. Sgomotul asurzitor făcut

amenin ţarea cu „documentele" sdrobitoare care se vor publica, şantajul mai ales, cu desvăluiri de prietenii numeroase, toate acestea n'au fost în realitate decât um imens şi ridicol bluff. „Dimineaţa" de astăzi mai publică numai 4—5 iscăliturі, atât, numele câtorva paraziţi culturali, dornici de naţionalitate şi atitudini originale. Mihail Sadoveanu a fost nevoit să se apere singur, Mihail Sadoveanu se află astăzi singur, înfiorător de singur, în mijlocul unui neam care nu-i poate erta trădarea şi nu-i poate cruţa inconştienţa. Cruciada obscurantismului? Spiritul cavernelor? Niciuna, nici alta. Meritele literare, care încă se vor discuta cândva de istoria literară viitoare, nu pot acoperi o mişelie, nu pot scuza abjecţiunea. Mihail Sadoveanu stă în faţa grămezii sale de arginţi ai Iudei. In jurul său roiesc umbrele sinistre ale sinagogei. Dar poporul românesc se scutură cu silă de această apocaliptică ruşine: un scriitor român apără jidănimea asasină a sufletului nostru.

Cine conduce aceste foi? Mihail Sadoveanu care acoperă cu prestigiul său trecut o criminală conspiraţie antinaţională. Nu este aceasta trădare?

Ştiri şi polemici

Dela Palatul Regal

COMUNICAT NR. 22

Mareşalatul Curţii Regale face cunoscut următoarele:

In ziua de 31 Martie 1937 MAJESTATEA SA REGELE a primit în audienţă de lucru pe d-nii: Radu Irimescu, ministrul Aerului şi Marinei şi I. Nistor, ministrul Muncii.

După amiază MAJESTATEA SA REGELE a primit în audienţă de lucru pe: d. Gh. Tătărăscu, preşedintele Consiliului de miniştri şi ministru de Interne.

*

INTREBAM pe d. Al. G. Donescu, primarul general al Municipiului, ce mai este cu cele 21 de case pentru scriitori, ziarişti şi institutori, pe care d-sa le-a făgăduit acum un an, cu ocazia inaugurării Săptămânii Cărţii.

Iată, avem astăzi 1 Aprilie şi peste o lună ele trebuie să fie gata. „MAJESTATE — spunea atunci, d. Al. G. Donescu, textual, în faţa Voevodului Culturii — FAGADUESC SOLEMN CA, LA ANUL VIITOR, în ziua de 1 MAI. SA VA DAU CHEILE ACESTOR CASE, CA SA LE INMANAŢI CELOR 21 DE PROPRIETARI!".

Nu ne îndoim că d. primar Donescu, om eminamente subţire, îşi va respecta cuvântul...

*

ROMULUS BOILĂ, escrocul traficului de influenţă, a suferit eri o nouă sângeroasă pălmuire din partea justiţeii. In faţa înaltei Curţi de casaţie secţia a doua, au continuat desbaterile asupra recursului făcut de Romulus Boilă, împotriva deciziunii Camerei de acuzare, care confirmase ordonanţa definitivă dată de judecătorul cabinetului 7 de instrucţie şi prin care traficantul înarmării naţionale, era trimis în judecata tribunalului corecţional de Ilfov. Inalta Curte a respins recursul escrocului traficant. Astfel, în scurtă vreme vom asista la sensaţionalul proces al traficanţilor Romulus Boilă, colonel Georgescu, I. Albini şi lt.-col. Anton Popescu.

*

Astăzi la ora 6 seara are loc instalarea d-lui deputat Costel Tătăranu, în postul de preşedinte al consiliului de administraţie C. A. M.

*

Interimatul ministerului afacerilor străine, în tot timpul lipsei din ţară al d-lui VICTOR ANTONESCU, este deţinut de d. G. TATARASCU, prim ministru.

*

AZI dimineaţă s'au deschis Universitatea din Cluj şi Academia de agronomie.

*

In cursul lunii Aprilie se vor acorda exportatorilor de grâu şi făină aceleaşi prime de valorificare, care au fost fixate pentru luna Martie.

*

MIERCURI au fost promulgate: Lgea pentru modificarea unor articole din legea pentru organizarea judecătorească; legea pentru autorizarea ministerului industriei şi comerţului să cedeze unele imobile şi terenuri; legea pentru apărarea patrimoniului public; legea pentru modificarea art. 139 şi 140 din lelea asupra contabilităţii publice.

*

ADUNAREA generală a societăţii de radio-difuziune care trebuia să se ţină ieri, nu a avut loc.

Neîntrunindu-se numărul legal de acţionari, adunarea a fost amânată pentru data de 8 Aprilie.

IERI s'a semnat un jurnal al consiliului de miniştri prin care se suspendă numirea de noi funcţionari între 1 Aprilie—30 August 1937.

*

SF. SINOD a fixat data Paştelui pentru anul 1938, la 28 Aprilie.

*

IN ŞEDINŢA de azi a Sf. Sinod, comisiunea canonico-juridică a continuat să prezinte referatele asupra chestiunilor date spre studiere. Ca o continuare a discuţiilor de ieri, asupra regulamentului pentru numirile şi transferările de preoţi, — regulament întocmit de Ascoiaţia generală a clerului ortodox, astăzi s'a început discuţia pe articole.

După ce va fi votat, regulamentul va fi înaintat ministerului cultelor.

*

CORPUL DIDACTIC din Capitală nu a primit încă salariile pe luna Martie. Incepând din luna Ianuarie salariile profesorilor din Bucureşti au fost achitate cu întârzieri de câte 15—20 de zile după data obişnuită de 20 ale fiecărei luni. In provincie situaţa este şi mai grea fiind restante şi salarii din luna Ianuarie.

D. dr. Angelescu, ministrul instrucţiunii nu crede că este cazul să se ferească de situaţia creată corpului didactic de guvernul Iorga-Argetoianu?

*

M. S. REGINA MARIOARA a Jugoslaviei, a luat parte aseară la ceaiul oferit de d-na şi d. Dragomir Kassidolac, ministrul Jugoslaviei la Bucureşti, în saloanele legaţiei din b-dul Dorobanţilor.

*

Confratele „Curentul" — pentru care noi am avut totdeauna cuvinte prieteneşti — are o atitudine pe care nu ştim cum să ne-o explicăm, faţă de iniţiativa ziarului nostru de a sărbători pe d. A. C. Cuza.

Săptămâna trecută a înserat o notă prin care anunţa că sărbătorirea a fost organizată de partidul naţional-creştin. Noi am publicat o desmintire din partea conducerii acestui partid, fără să înregistrăm o sesizare şi atitudine conformă din partea „Curentului".

Astăzi se înserează din nou în ziarul „Curentul" o notă privitoare la sărbătorirea d-lui A. C. Cuza în care se ignorează iarăş, cu desăvârşire, iniţiativa noastră.

Atitudinea aceasta e cel puţin bizară. Redactorii „Curentului" nu au luat cunoştinţă nici până acum că sărbătorirea este iniţiată şi organizată de „Porunca Vremii"? Ori numele „Poruncii Vremii" este proscris în coloanele „Curentului"?

Mărturisim că pe noi ne-ar surprinde şi una şi cealaltă din aceste explicaţii. Am vrea să ştim totuşi...

*

DUMINICA 4 Aprilie, orele 10 dim., va avea loc în sala „Marna" O MARE INTRUNIRE PUBLICA a partidului naţional-creştin, organizaţia Capitalei.

Vor lua cuvântul cei doi preşedinţi, d-nii: A. C. CUZA şi OCTAVIAN GOGA, precum şi fruntaşii partidului.

*

Avocatul Ştefan I. Macri din Bucureşti, str. 11 Iunie No. 71, a fost găsit mort într'o cameră a unui hotel din Braşov.

Se aşteaptă rezultatul autopsiei.

Mâine are loc şedinţa comitetului executiv
naţional-ţărănesc

Mâine dimineaţă are loc la sediul central al partidului naţional-ţărănesc, prima şedinţă a comitetului executiv al partidului. In vederea aceasta au sosit în Capitală toţi fruntaşii partidului membri ai acestui comitet, şefi de organizaţiuni judeţene, foştii demnitari şi parlamentari cari vor participa cu toţii la aceste desbateri. De asemenea şi-au anunţat participarea d-nii Iuliu Maniu şi N. Costăchescu.

Desbaterile se anunţă foarte agitate. In cursul zilei de azi d. Ion Mihalache a avut o serie de consfătuiri cu o parte din fruntaşii aflători în Capitală căutând a stabili un acord în vederea obţinerii unei hotăriri potrivite intereselor partidului.

In orice caz, oricare vor fi discuţiunle, şefia d-lui Ion Mihalache nu va fi contestată de nici una din taberile în luptă. Se va discuta chestiunea tactici şi programului dar se va accentua de către toţi că în împrejurările de azi nu este posibilă o altă conducere în afară de aceia a d-lui Ion Mihalache.

De altfel d. Mihalache e hotărît să ceară congresului să modifice statutele în sensul desfiinţării tuturor comitetelor regionale şi al întăririi puterii centrale a conducerii, pentru ca pe viitor să se evite orice posibilitate de disensiuni între centru şi provincie. Altcum d. Mihalache îşi va menţine demisia. Or tocmai acest punct e cel mai greu de realizat. Ardelenii refuză să admită desfiinţarea comitetului regional dela Cluj — şi l-au şi anunţat pe d. Mihalache despre aceasta — iar maniştii consideră atitudinea şefului partidului ca fiind contrară spiritului democratic al acestui partid.

In rezumat şedinţele comitetului vor fi foarte agitate şi rezultatele lui, nule.

Tipografia ziarului „Universul" str. Brezoianu 23-25 Bucureşti

Redactor responsabil Gh. Dumitrache

6 pagini 3 lei

ANUL VI, No. 704 Sâmbătă 3 Aprilie 1937

Taxa poştală plătită în numerar conform aprobării Dir. Gen. P.T.T. No. 118.370/1934

BIBLIOTECA CENTRALĂ „ASOCIAŢIUNII" SIBIU

Porunca Vremii

TRIBUNĂ ZILNICĂ DE LUPTĂ NAŢIONALĂ ŞI CREŞTINĂ

Abonamente anuale: Lei 1000 pentru instituţii şi sprijinitori; Lei 800 pentru oraşe; Lei 600 pentru sate. Se primesc şi abonamente pe 6 şi 3 luni.

Ori ce sumă se poate trimite prin Casa de economii şi Cecuri poştale (CEC) astfel: ABONAŢII PENTRU CONTUL 1224; DEPOZITARII „ „ 10495

Director: Dr. ILIE RĂDULESCU

Redacţia şi Administraţia: BUCUREŞTI I, Str. Sărindar 18

TELEFON: Direcţie, redacţie 4.1853; Ad-ţie, publicitate 4.1852

Dacă nu mâine, poimâine tendinţele împământeniţilor se vor găsi în conflict cu tendinţele pământenilor şi atunci va fi lupta de existenţă între o rasă şi alta. Noi dacă nu vom lupta în contra elementului evreesc vom pieri ca naţiune.

VASILE CONTA
(în discursul ţinut în Camera deputaţilor la 4 Septembrie 1879 împotriva revizuirii art. 27 din Constituţie).

Nu întări cu banul tău robia jidovească!

D. Cezar Petrescu şi atitudinea lui Mihail Sadoveanu

Alături de protestul semnat întru apărarea trădării d-lui Mihail Sadoveanu de toţi profitorii unei „democraţii" jidăneşti, s'au publicat şi nişte scrisori semnate de patru scriitori cari nu s'au pretat jocului jidovesc şi refuzând să-şi pună numele pe protestul redactat de jidanul Isdrailovici, au dat totuşi câte o scrisoare prin care îşi exprimau punctul de vedere nu f. ă de atitudinea incalificabilă a d-lui Sadoveanu ci faţă de valoarea literară

Printre aceştia se înumără şi d. Cezar Petrescu, care făcând o demarcaţie precisă între linia politică pe care s'a angajat d. Sadoveanu şi valoarea literară a operilor d-sale, socoteşte că este cazul să ia totuşi apărarea directorului politic al ziarelor „Adevărul" şi „Dimineaţa", pe latura aceasta.

Şi d. Cezar Petrescu începe prin a-şi exprima „o uimire şi o tristeţe" cum spune d-sa.

Uimirea d-lui Cezar Petrescu este determinată de faptul că volumele literare ale d-lui Mihail Sadoveanu sunt arse tocmai de către aceia cari s'au identificat cu ideologia din ele şi s'au sensibilizat acestei ideologii prin ele".

Aceasta fiindcă d. Cezar Petrescu consideră opera literară a lui Mihail Sadoveanu ca expresie a românismului cel mai autentic. „Nu numai prin vreo desăvârşire şi trăinicie a formei, ci prin acelaş cult al cronicarilor şi rapsozilor, aceiaşi ureche plecată la robii pământului, acelaş suspin după o lume, care încă depe vremea lui Eminescu şi a lui Caragiale, intrase în agonie, sugrumată de formele şi năravurile Apusului".

Suntem în aceste aprecieri de acord cu d. Cezar Petrescu, dar nu împărtăşim uimirea d-sale. Noi nu suntem de loc uimiţi că tocmai cei ce s'au identificat cu ideologia din cărţile Sadoveanului, ard astăzi acele cărţi. Fiindcă această ardere a operii lui Mihail Sadoveanu nu înseamnă condamnarea sau negarea valorii literare a scriitorului ci ea este o reacţiune firească a acelora cari au crezut în scrisul lui şi constată astăzi că totul n'a fost decât minciună. Minciună nu ceiace scria Mihail Sadoveanu, dar minciună atitudinea lui din acele cărţi. Arderea acestor cărţi nu este un act de barbarie cum se încearcă a se arăta, ci este înfierarea trădării pe care Sadoveanu a săvârşit-o nu numai faţă de opera lui literară, dar faţă de ţară şi de cei ce l-au crezut sincer în scrierile lui.

D. Cezar Petrescu, scriitor atât de viguros şi de subtil, ştie de sigur mai bine ca oricare altul că o creaţie literară presupune la temelia ei, însăşi sufletul scriitorului. Unde este atunci sufletul cel real al d-lui Mihail Sadoveanu? În opera sa literară sau în atitudinea sa de apărător al duşmanilor naţiunii?

Mai este loc pentru vreo uimire faţă de atitudinea luată de cetitorii lui Mihail Sadoveanu în urma trădării acestuia? Noi credem că nu şi socotim că şi d. Cezar Petrescu, în conştiinţa d-sale, este de aceiaşi părere cu noi.

Şi acum, întristarea d-lui Cezar Petrescu.

D. Cezar Petrescu socoteşte că d. Sadoveanu poate fi combătut pentru ideile sale politice pe calea scrisului. Fiindcă ideile se combat cu idei nu cu ruguri pentru opera scrisă a adversarului.

Aşa ar fi şi mărturisim sincer că suntem de părerea d-lui Cezar Petrescu. Dar nu e cazul cu d. Mihail Sadoveanu, în calitatea d-sale de director politic al „Adevărului" şi „Dimineţii". Întâi fiindcă d. Sadoveanu nu polemizează. Domnia-sa s'a lăudat într'un articol că nici nu citeşte ce se scrie despre d-sa. Bine înţeles însă că noi nu-l credem. Ştim noi cât îl doare blestemul ţării ce-l urmăreşte prin tot ce are ea mai sincer românesc! Dar d. Sadoveanu nu polemizează fiindcă îşi dă seama că nu are prin ce să-şi scuze trădarea de acum.

Apoi cu d. Sadoveanu nu se poate polemiza pe tema ideilor sale politice, pentru simplul motiv, că nu are sau nu-şi afirmă aceste idei cu toată titulatura de director politic. D. Sadoveanu şi-a închiriat numai numele şi atât. D. Sadoveanu n'a fost niciodată gazetar şi cu atât mai puţin polemist politic. Şi nu este nici acum.

Cum se poate atunci combate cu idei, un om ce şi-a închiriat numai numele pentru o sumă de bani? Şi mai este loc de polemică atunci când ai în faţă un trădător?

Arderea cărţilor este o stigmatizare, un gest de simbolică condamnare, o afurisire, pentru ca generaţiile tinere şi cele viitoare să ştie că unul a fost Sadoveanu scriitorul cel dinnainte de trădare şi alta Sadoveanu cel vândut jidanilor.

Şi mai este loc de întristare?

Aţi văzut cum a răspuns Sadoveanu d-lui Brătescu-Voineşti? Cu insulte şi venin. Cu toate că d. Brătescu-Voineşti îi făcea cinstea să-l creadă suficient de curat la suflet pentru a-l socoti străin de manoperile jidanului falsificator. N'am avut noi dreptate când am spus că se înşală?

Se poate deci discuta o atitudine ca a Sadoveanului argumente ideologice? O vânzare rămâne o vânzare şi nu o poţi trata decât cu dispreţ şi indignare.

PETRU BANESCU

Tot visând un aşa os,
MIHALACHE-i mânios,
Căci, fiind cu ISRAEL, —
Osul fuge azi de el!...

Tot acoperindu-i dosul,
Blumenfeld i-arată osul:
— Dacă'mi faci pe plac, măi vere,
Te'nfig iute la „Putere"!...

Dar, sub cânepecul de IUDĂ,
MIHALACHE, biet, asudă
Şi, cu dreapta-i —prunn de fier—
Stă aşa bătut de cer!...

Între iluzii şi realităţile politicii externe

de DR. ILIE RADULESCU

Ultimele evenimente de politică externă, în strânsă legătură cu ţara noastră, au dat loc la o serie de discuţii şi de polemici în presă şi între fruntaşii vieţii noastre publice. Trebuie să fim recunoscători d-lui Victor Antonescu, ministrul nostru de externe, pentru larga d-sale înţelegere şi pentru străduinţele pe cari le-a desfăşurat, spre a asigura o libertate completă de dezbateri, politicii noastre externe. Din discuţie nu poate să iasă decât lumină şi, în mod axiomatic, linia cea mai bună de urmat pentru România în politica internaţională. D. Victor Antonescu, înlăturând regimul odios de sugrumare totală a cuvântului în problemele externe, regim instaurat de d. Titulescu, nu face numai un important serviciu ţării, dar dovedeşte că nu are nimic de ascuns, că lucrează cu uşile şi ferestrele deschise, că acceptă, în sfârşit, orice critică a politicii d-sale.

Dealtfel, oricât o discuţie liberă ar vrea să găsească nod în papură acţiunii diplomatice a ministr'ui nostru de externe, d. Victor Antonescu e în afara oricărei critici. Amărăciunile pe cari le înregistrăm azi, nu sunt decât scadenţe fatale ale unor erori politice mai vechi, împotriva cărora noi am protestat la vreme, însă fără folos. Trăiam atunci sub regimul mutismului absolut în politica externă; cel mult cuvintele de elogiu puteau apare în articolele noastre.

Ceeace ar fi trebuit să arătăm atunci — făcând un real serviciu ţării — s'ar putea spune acum. E însă fără folos; nu mai poate îndrepta nimic. Vom discuta, în consecinţă, lucrurile aşa cum ni se înfăţişează azi, fără un proces al trecutului, deopotrivă dealtfel de penibil şi de inutil.

Recentul pact italo-iugoslav a dezlănţuit la noi o atmosferă de încordare şi de nelinişte. Să-mi daţi voie să mă întreb: de ce? Sau mai curând: deoce ne îngrijorăm tocmai acum? E oare primul act de independenţă, de diminuare a alianţelor, pe care îl face în politica externă un stat al Micii Înţelegeri?

Dar pactul bulgaro-jugoslav, încheiat mai lumbe trecute, a fost oare de mai puţină însemnătate pentru situaţia României şi pentru splendida noastră izolare? Şi mai grav încă: tratatul de alianţă ruso-cehoslovac nu prezentă nici o importanţă pentru noi? Cum se face c'a trecut aşa ca o floare la ureche, fără un singur gest de atitudine din partea României?

Ne hrănim mereu cu iluzii, trăim aproape exclusiv din discursurile platonice de solidaritate ale miniştrilor de externe ai Micii Înţelegeri, în care noi — numai noi — vedem scăparea din toate impasurile. Refuzăm însă să ne punem o primă întrebare: există în realitate această Mică Înţelegere? A fost, — sau, cel puţin, MAI este — operant acest instrument de alianţă, pentru securitatea celor trei state componente? Răspunsul ni-l dă, deopotrivă, şi Jugoslavia şi Cehoslovacia. Dar mai ales Belgradul — care face o politică externă de stricte realităţi jugoslave, o politică a intereselor naţionale, pentru care prietenii noştri sârbi merită toate elogiile — este categoric. „Bun'o fi Înţelegerea Balcanică" îşi zic jugoslavii. „Dar deoce nu ne-am acoperi noi printr'un pact direct cu Bulgaria, singura ţară care a refuzat să intre în Înţelegerea Balcanică, tocmai pentru a marcă tendinţele ei revizioniste"!? Şi jugoslavii se înţeleg cu bulgarii. Cu ce consecinţă? Simplu: toate revendicările bulgare în contul Jugoslaviei se sting. Bulgaria rămâne să-şi îndrepte pretenţiile ei teritoriale spre noi, să aibă de furcă adică numai cu România. „Bun'o fi şi Mica Înţelegere", îşi spun mai departe jugoslavii. „Dar de ce nu ne-am împăca noi cu italienii? Pace cu Italia, înseamnă — la ordinul Romei — pace cu Ungaria. Treaba ungurilor ce-or face cu România şi Cehoslovacia! Important este ca orice pretenţie a Budapestei faţă de noi, să dispară"!

Situaţia noastră, în aceste condiţii? E clară: suntem membrii devotaţi ai Micii Înţelegeri. Dar deacum încolo, iată-ne în spate, cu bulgarii şi cu ungurii, mai liberi, mai definitiv stăpâni pe mişcările lor! Şi nu numai atât. Ne-am legat de picioare şi piatra de moară a pactului cehoslovac-sovietic, înţelegere care operează ca un fel de sperietoare, ca un magnet al ostilităţilor Italiei şi Germaniei faţă de noi.

Aşa dar, Jugoslavia deşi membră a Micii Înţelegeri, îşi face totuşi politica cuminte a strictelor şi personalelor ei interese naţionale. Se împacă cu toţi vecinii şi se înarmează în Germania, deşi formal se mişcă în orbita Franţei. Sunt convins că Cehoslovacia n'ar ezita o clipă s'o urmeze, dacă Germania ar schiţa măcar un gest, un singur semn, care nu va veni însă niciodată, câtă vreme se vor găsi oameni cari să-şi închipue că pot juca pe două tablouri: şi cu bolşevicii şi cu statele fasciste.

(Continuare în pag. III-a)

Ghicitoare

Versuri dedicate d-lui col. Rom. Hotineanu.

Ghici, ghicitoarea mea, Române,
cu inima arzând-văpae:
Ce bardă ascuţită poate
un vârf de foarfecă să taie,

Căci, — dacă nu spun adevărul,
în iad toţi dracii să mă ardă, —
Azi ştiu o foarfecă ce tae
în fiecare zi o Bardă?!

Radu Bardă

Brătescu-Voineşti, coboară din turn...

de N. CREVEDIA

Maestrul Brătescu-Voineşti a tras, zilele acestea, cu tunul în presa românească. Articolul său intitulat *„O ticăloşie"* şi apărut în *„Universul"* a avut darul să cutremure şi cele mai lenese cugete. Autorul lui „Pană Trăsnea Sfântul" arăta cum nemernicii noştri preopinenţi, în frunte cu cel mai trist dintre ei, ca să apere pe Mihail Sadoveanu — pe cel pierdut — au recurs la un gest mizerabil. Ei au falsificat semnătura celui mai blând, mai drept, mai modest, mai curat şi mai mare dintre noi — semnătura lui Ioan Al. Brătescu-Voineşti.

Cu acea conştiinţă superioară a scriitorului care se simte mandatar al aspiraţiunilor neamului său, una cu furtunile şi cu bucuriile ţării sale, Brătescu-Voineşti a refuzat propunerea. *„Primind* — scrie d-sa — *mi-aş fi înstrăinat simpatia de care mă bucur în ochii cetitorilor şi aş fi stârnit o* JUSTIFICATA *desaprobare şi duşmănie a concetăţenilor mei.* Şi acum dumneata vii şi-mi ceri ca, luând apărarea lui Sadoveanu, să-mi atrag gratuit un oprobiu, pe care nu l-am primit în schimbul unui preţ foarte ademenitor. ORICAT DE STRANSA AR FI PRIETENIA CE MA LEAGA DE SADOVEANU O ASEMENEA JERTFA NU-I POT ADUCE".

Nu-i aşa că răspunsul acesta e ca din cărţile anticităţii? Un prieten vechi şi un coleg de Academie, dar care nu-i poate sări în ajutor în clipa când mâinile neamului sunt mult mai multe, faţă de cele două braţe care-l imploră...

Ioan Al. Brătescu-Voineşti e un scriitor static, un scriitor pasiv. El e cântăreţul tuturor învinşilor vieţii, tuturor acelor suflete nobile care nu se pot conforma legilor aspre ale societăţii, al tuturor umiliţilor, ofensaţilor şi inadaptaţilor. Arta lui e arta iertării, a milosteniei şi renunţării. Până şi capo d'opera aceea *„Călătorului îi şade bine cu drumul"* demonstrează magistral firea noastră a Românilor cari, chiar când pornim să facem ceva, trebue să dejugăm de mai multe ori, să ne punem oasele la umbră şi să mai dăm pe gât şi câte-o ulcică de băutură la han. Cei mai mulţi dintre eroii lui Brătescu-Voineşti, chiar atunci când sunt privighetori, pui de prepeliţă sau câinele Castor, mor, trebuie să moară, în ultima pagină, în ultima frază. Îmbrăcată în stilul cel mai simplu şi mai omenesc cu putinţă, arta aceasta are, ca şi poesia lui Eminescu, un nu ştiu cum şi-un nu ştiu ce misterios care cucereşte până la suspin. Secretul marei arte, desigur, taina geniului.

Şi în viaţa de toate zilele, Maestrul Brătescu-Voineşti se arată egal cu opera sa. Un profil de şoim care abia 'şi târăşte printre noi aripile unei vârste înaintate, o atitudine distantă şi aristocrată, dindărătul unui monoclu ca o castelană în dosul unei ferestre. Când îl exasperează desbaterile Camerii, al cărei secretar general este, Maestrul îşi ia undiţele la spinare şi porneşte afară din târg, să pescuiască nuferi pe un lac oarecare...

Dintre toţi scriitorii, numai Brătescu-Voineşti ni se pare a fi

(Continuare în pag. II)

Valorile d-lui Brănişte...

Cu o pasiune demnă de cea mai nemărginită admiraţie, d. Tudor Teodorescu-Braniţte face elogiul jidanilor: Disraeli, Leon Blum, Einstein şi toate celelalte glorii cosmice sau numai „româneşti" sunt scoase din naftalină şi puse sub nasul „snapanilor extremismului de dreapta". Prin flanc câte unul, toţi „culturalii" jidani-români se plimbă pe dinaintea ochilor noştri: Iuliu Baraş, M. Gaster, Lazăr Şeineanu, Tiktin, Mauriciu Cohen-Lănaru, Ronetti-Roman, Giordano, Steuerman-Rodion, B. Nemţeanu, Ion Trivale, H. Sanielevici şi ceilalţi mai mărunţi pe cari sluga lui Filderman nu-i mai pomeneşte.

Cetind articolul cât un hectar de moşie — a fost vorba când va de latifundiarii de maculatură — cineva ar putea crede că, într'adevăr, întreaga noastră cultură e făcută de Ronetti-Roman şi de Ion Trivale. Restul, pentru d. Tudor Teodorescu-Braniţte, n'are nici-o importanţă: G. Asachi, Heliade Rădulescu, Alecsandri şi Eminescu, Kogălniceanu şi N. Bălcescu, Conta şi pictorul N. Grigorescu, N. Iorga şi Octavian Goga, Blaga şi Caragiale... D. Tudor Teodorescu-Braniţte nu-i cunoaşte, n'a auzit de ei, nu vrea să-i citească sau îi tăgăduieşte, pur şi simplu, ca valori culturale româneşti. În faţa prestigiului de mucava al lui Lazăr Şeineanu, Haşdeu nu e decât un cârpaciu, în faţa lui B. Nemţeanu „poet fin", Eminescu e un diletant... Dar să nu insistăm. Nu putem cere onestitate cui n'o are şi care este dator să scrie astfel, ca să nu se'ncrunte patronul rotativei.

Profanarea merge însă mult mai departe. D. Tudor Teodorescu-Braniţte vrea să dărime chiar pe Iisus, dar pentru că pornograful ochiului de nichel n'are destulă încredere în puterea scrisului său, ne aduce plocon o vorbă idioată rostită de Anatole France: — Dacă nu vreţi să luaţi nimic de la evrei, redaţi-le pe Iisus!

Când d. A. C. Cuza a fost numit „omul cavernelor". Dar „omul cavernelor" a avut dreptate: „Scopul culturii, spunea d-sa, e naţionalitatea — puterea ei creatoare. Şi nu poate să fie activitate culturală contrară sau indiferentă de scopul naţional al culturii, fără a se nega pe sine, nimicind puterea care o produce".

Lupta noastră are însă temeiuri pe cari un om superficial ca d. Tudor Teodorescu-Braniţte nu le poate înţelege, sau le repudiază. Tot d. A. C. Cuza spunea: „E o strânsă legătură între cultură şi economie, aceasta condiţionând pe cea dintâi, pentruca la rândul ei să fie condiţionată de dânsa". Israel stăpâneşte bogăţiile ţării. Iată sensul urii noastre.

Solidaritatea jidanilor de pretutindeni n'ar fi decât o poveste. Dar recitiţi presa din 1907, răsfoiţi acel faimos articol din Neamul Românesc: ICA = ICA, de unde se văd legăturile cu Alianţa israelită universală. Cercetaţi gazetele de aseară: baronul Rotschild cere ajutorul evreilor de pretutindeni pentru salvarea emigranţilor jidani. Nu-i trebuesc decât 5.000.000 dolari!

D. Tudor Teodorescu-Braniţte nu crede în basmele noastre. El e dator să-l asculte pe Filderman. Tristă carieră pentru un fecior de popă!...

I. P. Prundeni

Cămaşa de forţă

O altă pătărlăgeancă

O rusoaică din regiunea Saratov a dat şi ea, zilele acestea, naştere la patru copii, doi băieţi şi două fete.

Se zice că a doua zi după naştere, grănicerii bolşevici i-au prins pe cei patru prunci într'un zăvoiu depe malul Nistrului.

...Puradeii se informaseră asupra stărilor din Rusia şi voiau să treacă în România.

Prietenii noştri

Autorul Cămăşii de forţă *a mai păţit ieri una. El, cum spuneam deunăzi, cumpără în fiecare zi gazetele din Sărindar. Le cumpără, fiindcă însăşi profesiunea lui de gazetar îl obligă — apoi, trebuie să găsească acolo subiecte pentru rubrica aceasta.*

Eri, cămăşarul *nostru a plecat de-acasă, spre gazetă. În tramvai, repede ca un şoarece, se strecură un pui de oltean cu jurnale.*

— Măi băete, mă, dă-mi „Adevărul".

— „Adivorul", coane, poftiţi.

Un domn (i-am spune noi şi profesiunea, dar nu se poate) se uită chiondoraş pe colegul nostru, îl dispreţui de sus până jos — apoi chemă şi el pe puiul de oltean:

— Măi băete, mă, pssst!

— Gata coane.

— Dă-mi „Porunca Vremii"!

— Poftiţi, coane.

Domnul în chestiune se aşeză pe banca din faţa redactorului nostru, întinse ziarul ostentativ şi s'apucă să citească.

Şi ce credeţi că citi el mai întâi din „Porunca Vremii"?

— „Cămaşa de forţă"...

Desgropând trecutul nostru

Recunoaşterea Independenţei şi chestiunea evreiască

de I. G. DIMITRIU

Vorbisem în articolele precedente de tergiversările puterilor europene în ce priveşte chestiunea românească, strâns legată de cea jidovească. În timp ce negocierile acestea continuau şi ne jigneau mereu, mai ales ca nu meritam o astfel de tratare faţă de victoriile obţinute în Balcani, salvând prestigiul oştirii ruseşti şi deslegând din robie poporul bulgar, Sir White insista într'o puzderie de scrisori în chestia noastră pe lângă lordul Salisbury. Între altele îi spune:

„Este de mirare, ca România să fie capabilă să iasă din toate complicaţiile şi să facă faţă sarcinelor din ce în ce mai mari obligaţiunilor financiare fără să fie forţată, în acest moment critic al istoriei sale, condiţiunilor unui împrumut oneros. Singură datoria flotantă s'a mărit şi ţara a putut astfel să-şi plătească interesele şi dobânzile bancherilor STRAINI şi interni; asta a făcut să crească încrederea Europei în ea".

Cine erau jupânii care ne speculau, îi cunoaştem cu toţii. Bancherii jidovi şi jidoviţi strânşi legaţi de ei prin interese bancare. Nenorocirea era că independenţa nu era un fapt împlinit. Sir White păstrează în dulapul său scrisorile de acreditare pe lângă guvernul român.

V. Boerescu este delegat în acest timp să explice miniştrilor din ţările străine adevăratul caracter al chestiunii evreeşti.

„Mă tem, scrie Sir Henry Elliot, la 11 August 1879, *că nu va fi nimic din călătoria lui Boerescu. El spune că pe lista sa nominală a Israeliţilor se află un mare număr cărora li se vor da drepturi speciale, lucru ce nu-l va admite Camera deputaţilor decât pentru un număr restrâns. Lordul Salisbury mi-a telegrafiat că dacă aşa este chestiunea, BOERESCU DEGEABA VINE LA LONDRA...*

La 16 Decembrie 1879, Sir White primeşte o scrisoare dela Sir Henry Elliot:

„Germanii acuză guvernul român că au călcat convenţia cu privire la drumul de fier, suprimând clauza termenului prin care transferarea sediului administraţiei dela Berlin la Bucureşti nu poate să se facă decât dacă este aprobat de adunarea generală a acţionarilor (?!)

Recunoaşterea independenţei află deci piedică din partea Germaniei. Nu ştim ce se va întâmpla. DAR STIU PRECIS CA PUTERILE TOATE VOR INTARZIA RECUNOASTEREA PANA NU SE REZOLVA CHESTIA EVREIASCA. S'au înţeles între ele, ca să se termine cu această chestiune în favoarea Evreilor. Eu sunt de părerea D-tale în această dubioasă socoteală germană (?!), care leagă independenţa unei ţări de o chestiune pur germană (?!) ŞI CARE N'ARE AŞA MARE LEGATURA CU TRATATUL DELA BERLIN PE CHESTIUNEA RELIGIOASA

Este o chestiune personală a lui Bismarck, care vrea să ne angajeze pe toţi la fel".

În fine la 8 Martie, Sir Henry Elliot previne pe Sir White, că momentul recunoaşterei sosise şi că nu mai rămânea decât vre-o chestiune de detaliu spre rezolvare.

„Vă trimit depeşa oficială autorizându-vă să modificaţi recunoaşterea României, de acord cu Franţa şi Germania.

CHESTIA ISRAELITA NU ESTE DE NATURA SA SUPERE PE ROMANI.

Vă felicit că scăpaţi de-o grea sarcină. Guvernul austriac crede că PE VIITOR libertatea religioasă (?!) va căpăta o mare dezvoltare în România".

Nu mai sunt restricţiuni religioase în România, spune Sir Suterland, care reaminteşte apelurile disperate ale baronului Worms şi Montefiore (ambii ovrei) pe lângă lordul Salisbury, în sensul aplicării stricte a art. 44 a tratatului dela Berlin.

Inainte ca recunoaşterea să fi fost publicată, Sir White scrisese lordului Salisbury, înformându-l că misterioasa lege a căilor ferate trecuse în galop în discuţia Camerei satisfăcând exigenţele guvernului german.

Lordul Salisbury răspunse că fără să vrea să mai temporizeze ar dori să se transmită guvernului român că schimbarea în Constituţie a articolului relativ la drepturile Evreilor a fost acceptată de Franţa şi Anglia, fiindcă s'a efectuat în sensul vederilor Germaniei, căreia îi este scumpă această chestiune (?!).

Textul oficial al notei identice remisă guvernului român relativ la recunoaşterea independenţei poartă data de 20 Februarie 1880.

Iată cum am câştigat noi independenţa dela 1877. Nu au impresionat pe nimeni jertfele noastre.

(Continuare în pag. II-a)

SPORT

Matchul cu Cehoslovacia

Nici noi nu suntem pentru proporţionalitate etnică!...

Se apropie matchul cu Cehoslovacia.

Este timpul să se clarifice lucrurile. Se discută foarte mult asupra alcătuirii echipei naţionale de football — dar nu se face nimic efectiv.

Mai ales, nu se fixează anumite norme, anumite puncte „cardinale" care să ghideze pe selecţioneuri în alcătuirea echipei care la 18 Aprilie va reprezenta România în întâlnirea cu Cehoslovacia.

Se vorbeşte despre proporţia etnică : Opt români şi 3 minoritari. O parte din presă este pentru, cealaltă contra.

Cine are dreptate ?

Opt români şi trei minoritari — formula a mai fost încercată şi a dat rezultate satisfăcătoare

Noi însă ne îndoim de reuşita acestei formule în matchul cu Cehoslovacia.

CA SA FIM SINCERI, SUNTEM HOTARAT IMPOTRIVA ACESTUI CRITERIU.

O echipă naţională alcătuită după criteriul proporţionalităţii etnice nu poate corespunde, mai ales pentru matchul cu o echipă de talia Cehoslovaciei.

Noi suntem împotriva acestei formule.

Hotărât împotriva ei !...

Pentrucă, să fim bine înţeleşi, considerăm această formulă, ca un compromis care ne poate fi fatal într'un match de amploarea şi importanţa celui dela 18 Aprilie.

In matchul cu Cehoslovacia trebue să prezentăm o echipă formată din cei mai buni jucători ROMANI (sublinierea este pentru acei care susţin că sportul n'are naţionalitate !).

Unsprezece flăcăi născuţi şi crescuţi români, trebue să îmbrace tricoul naţional pentruca după o luptă cinstită şi dreaptă să învingă sau să piardă cu onoare un match în care mai presus de orice este angajat prestigiul ţării însăşi.

Şi dela acest punct de vedere — de integrală românizare —nu înţelegem să cedăm nici o iotă.

F. R. F. A.-ul — a cărei conducere de admirabilă ţinută morală, recte d. V. V. Tillea, noi o apreciem atât de mult — este obligat să dea un comunicat liniştitor prin care să arate că IN NICI UN CAZ LA MATCHUL CU CEHOSLOVACIA NU VA FIGURA NICI UN MINORITAR IN ECHIPA ROMANIEI.

Este timpul ca să anunţăm peste bord toate prejudecăţile „filo-minoritare" şi să spulberăm legenda unei superiorităţi maghiare care astăzi numai există în sportul românesc.

Şi mai este timpul ca demnitatea naţională să-şi capete şi în sport corespondentul ei natural.

Anif.

Desigur !...

„Naţionala" se va antrena pe ziua de 7 Aprilie, în compania echipei ungare Phoebus

In vederea matchului României împotriva Cehoslovaciei, dela 18 Aprilie, selecţionata noastră va susţine câteva antrenamente publice.

Primul va fi acela împotriva echipei pestane Phoebus, la 7 Aprilie pe stadionul Principele Mircea.

Ceeace este interesant din toată această afacere e faptul că F. R. F. A.-ul n'a putut găsi pentru naţionala noastră alt partener decât o echipă ungurească!...

Când o să ne vindecăm de acest stupid filo-magiharism footballistic ?....

Echipa naţională de football

In numărul nostru de Marţi, examinând lotul alcătuit de comisia de selecţie, propuneam următoarea echipă pentru matchul cu Cehoslovacia :

Burdan, Sfera, Albu-Vintilă, Dobra, Brandabura-Bindea, Munteanu I, Cociuban, Petea, Căpuşan.

Adică o echipă de 11 români cari reprezintă în acelaş timp —

frumoasă coincidenţă ! — quintezenţa indiscutabilă a socceruIui românesc. Tot ce avem mai bun în footballul nostru, indiferent chiar de criteriile unei selecţionări bazată pe proporţie etnică.

Astăzi avem satisfacţia de a constata că nu suntem singuri în părerile noastre. Ziarul „Frontul" prin pana cunoscutului gazetar sportiv N. Albescu — a cărui competenţă în materie, nimeni nu o va putea pune la indoială— indică EXACT formaţia de mai sus.

Ceeace dovedeşte că punctul nostru de vedere este foarte just şi că adevărul va trebui până în cele din urmă să triumfe definitiv.

Aspecte, insiane, comentarii

„Endymion"

— este titlul unui proaspăt volum de versuri, apărut în editura „Pavel Suru".

D. Ovid Caledoniu — autorul — are talent.

Debutant, debutant — dar are talent.

„Semne"

— e o revistă al cărui prim număr ne pare rău că nu l-am primit.

Am fi anunţat cu o lună mai devreme apariţia încă a unei reviste bune în provincie

Reprezentaţii cu Marta Krassova

Opera Naţională cehoslovacă din Praga ne trimete un oaspe distins în persoana celebrei cântăreţe Marta Krassova Jirak, prima mezzosoprană a Operei ceche din Praga, care va cânta în 2 reprezentaţii extraordinare pe scena Operei Române, Sâmbătă 10 Aprilie, Amneris (Aida) şi Miercuri, 14 Aprilie în rolul titular din Carmen.

Cu ambele opere distinsa cântăreaţă a obţinut strălucite succese pe scenele operelor din Berlin, Londra şi Moscova, dând o interpretare cu totul originală acestor două opere.

D. Vasiliu-Bereasa

a tipărit în editura „BUCOVINA" un volum de versuri intitulat „SBUCIUMĂRI".

„SBUCIUMĂRI"-le d-lui Vasiliu-Băneasa sunt adevărate chinuri sufleteşti.

Volumul care le cuprinde costă 60 de lei .

Victor Hugo

— homme politique, se intitulează volumul recent apărut al d-lui Jean Th. Florescu.

Vom reveni pe larg.

Ilarul Dobridor

— dela „Dreptatea" publică în n-rul pe Martie al revistei „Ramuri" o bucată intitulată „Nostalgie".

In paranteză d. poet Termidor, grijuliu, a adăugat „poesie".

Chiar era nevoie.

Pentru lămurirea cititorilor.

Un jidan

— de vreo două zile, plecat dela taraba cu mosorele îşi face singur, într'o gazetă care-i stă la dispoziţie, reclamu unui volum— de poezie, zice el, — recent apărut.

Işi face reclamă aşa ca şi cum ar fi vorba de o groissă afacere bejanveristă: v'un teatru, v'un turneu, cevaşilea...

Revista Fundaţiilor Regale

— despre care nu putem să scrim decât bine — a apărut într'un număr nou pe Aprilie.

Semnează: *N. Davidescu:* poeme din ciclul „Evul Mediu"; *Ion Iovescu,* tânărul autor al romanului „Nunta cu bucluc", o schiţă: *„Stan Bătăgui; Al. Th. Stamatiad:* din poezia chineză; *Cristina L. Serghi:* Cele dintâi nedumeriri ; *G. Lesnea:* Versuri; *G. M. Cantacuzino:* Deşertul; dr. *Al. Slătineanu* interesante note despre „Un nedreptăţit": contele de Gobineau; *D. Caracostea:* O problemă de versificaţie românească; *Const. C. Giurescu :* Ştefan cel Mare; *Jacques Lassaigne:* In cătarea stilului timpului nostru; *Mircea Eliade:* Folklorul ca element de cunoaştere; *Iosef Hans Bunzel :* Poezia contemporană austriacă, etc.

Ca Martie din post nu lipsesc: *Şerban Cioculescu, Mihail Sebastian, D. I. Suchianu.*

Alfredo Casella la Bucureşti

O personalitate bine cunoscută publicului românesc, va dirija viitorul concert al Filarmonicei maestrul Alfredo Casella a cărui complexă activitate de compositor, de pianist, de inovator în ideile şi direcţiile muzicale ale acestui veac, au atras atenţia şi admiraţia tuturor cercurilor artistice europene.

Programul pe care Alfredo Casella îl va executa la Filarmonică la 8 Aprilie este din cele mai interesante : o simfonie de Muzio Clementi ; Concertul *lui Boccherini pentru violoncel şi orchestră, având ca solist pe renumitul violoncelist Arturo Bonucci ;* Scarlatt ana, *care va fi în acelaş timp dirijată şi cântată la pian de autor, şi totodată ca o noutate pentru Bucureşti,* Suita No. 2 *din* Donna Serpente *tot opera lui Casella.*

ZI DE ZI

Liga de Atletism Muntenia, în şedinţa din 31 Martie, a hotărît organizarea unui concurs de cross-country pentru categoria II-a (începători şi noi seniori) pe distanţa de 4300 m. plecarea de pe UFSR. Se dau premii utile la primii 3 începători şi primii 3 seniori.

Sunt convocaţi d-nii I. C. Petrescu, Bran, Răducan, Firea, Trestorian, Iordănescu, Frumuşelu.

In orice caz
Venus îl reţine pe Befa

D. avocat Al. Eladescu, preşedintele activ al clubului Venus a trimis F. R. R. A.-ului o adresă prin care o încunoştiinţează că, indiferent de hotărirea federaţiei elene, Venus-ul înţelege să-l păstreze pe Befa, urmând ca acesta să joace după un an, în cazul când federaţia greacă va continua să-i refuze extrădarea.

Cu aceasta se pun la punct multe svonuri şi interpretări greşite în cazul Befa.

Etapa divizionară
de Duminică

PROGRAM ŞI PRONOSTICURI

Bucureşti : VICTORIA - JUVENTUS, teren Venus. Favorit Victoria.
UNIREA-RIPENSIA. Teren Obor. Favorit Unirea.
Cluj: VENUS-UNIVERSITATEA. Favorit Venus.
Arad : GLORIA - F. C. RAPID. Match nul.
Cluj: AMEFA-CHINEZUL. Favorit Amefa.
Oradea: C.A.O.-CRIŞANA. Favorit Crişana.

Din străinătate

RALLYE-UL DIN ROMA

Atena, 1 (Rador). — Turing autoclub grec va organiza un rallye automobilistic internaţional în cuprinsul ţărilor balcanice. Ruta urmată va fi:

Belgrad-Proosow-Bucureşti-Adrianopole-Istanbul-Nis-Osijek-Rusciuc-Sofia-Tirana-Varna şi sosirea la Atena.

Cursa urmează să aibă loc în prima jumătate a lunei Iunie. Au dat adeziuni până acum: România, Bulgaria şi Turcia.

Organizarea va fi finanţată de guvernul grec.

Mişcarea LITERARA şi artistică

Teatrul Naţional

Serenada din trecut
de Mircea Dem. Rădulescu

Duminică 4 Aprilie seara, se reprezintă pentru a 48-a oară „SERENADA DIN TRECUT" piesa d-lui MIRCEA DEM. RADULESCU, marele succes al Teatrului Naţional.

In fruntea distribuţiei se află d. Al. Critico, ce în roul lui Petre Cercel realizează o creaţie complexă şi bine studiată.

Voevodul crescut la Curtea Caterinei de Medicis şi a lui Henri al III-lea, Regele Franţei, apoi în Italia în epoca Renaşterii şi desrădăcinat de ţara lui, este admirabil redat de d. Critico.

D. G. Ciprian, redă în rolul masiv şi puternic al Spătarului Mirişte, figura patriarhală a boerului român, legat de datina şi de pământul strămoşesc.

Ion Manu, prin humorul său ales, în paharnicul Boloboc, smulge aplauze la scenă deschisă, în balada vinului.

D-nii Ulmeni, Lăzărescu, Creţoiu, Polizu, Marius, Niky Athanasiu, Balaban, Stroe Athanasiu, Măruţă, Horaţiu, Amigdalis, etc., precum şi d-nele Aglaia Metaxa, Dina Mihalcea-Demetru, Demetriade, Miclescu Popovici, Mary Georgescu, primă balerină dela Opera Română desăvârşesc ansamblul.

Montată cu fast şi deosebită îngrijire de Ion Sahighian, cu decoruri pitoreşti de Traian Cornescu, cu aleasă muzică de scenă de Maeştrii Al. Bărcănescu şi Mihăilescu-Căţueşte cel mai frumos şi mai de Toscani, „Serenada din trecut" alsemă spectacol, demn de prima noastră scenă.

„Omul cu Mârţoaga" la Paris

D. profesor DIMITRIE GUSTI, Comisarul general al României la Expoziţia Internaţională, a luat contact, în recenta sa călătorie la Paris, cu diferite proeminente personalităţi artistice şi culturale — spre a cădea de acord asupra reprezentării unei piese româneşti în timpul Expoziţiei.

In urma intrevederei pe care domnul profesor a avut-o cu marele regizor şi artist PITOEFF, s'a convenit să se reprezinte pe scena teatrului „Mathurins", de sub direcţia domnului Pitoeff, comedia „OMUL CU MARŢOAGA" de G. CIPRIAN, în versiunea franceză a distinsului scriitor şi publicist Matei Rusu.

Maestrul Pitoeff cunoştea de mai înainte lucrarea domnului Ciprian, apreciindu-i calităţile literare şi dramatice şi interesându-l deopotrivă atât posibilităţile de realizare plastică cât şi cele de interpretare şi compoziţie artistică ale lucrării.

Maestru Pitoeff va inscena piesa într'un cadru cu totul original iar rolul principal va fi interpretat chiar de domnia-sa.

Astfel, după Berlin, Praga şi Berna „OMUL CU MARŢOAGA" va vedea lumina rampei în a patra mare capitală apuseană. Este un record pe care îl înregistrăm şi îl aplaudăm cu atât mai călduros, cu cât promovarea literaturii noastre dramatice peste frontiere este o problemă nu numai de interes artistic, ci şi naţional — propaganda prin teatru fiind m'jlocul cel mai eficace şi mai viu de propagandă culturală.

Deschiderea adunării eparhiale
a Mitropoliei Bucovinei

Discursul Mitropolitului Visarion

De câteva zile, are loc la Cernăuţi, adunarea eparhială a Mitropoliei Bucovinei.

La deschiderea acestei adunări, I. P. S. S. Mitropolitul Visarion Puiu, a ţinut următorul discurs :

„Trecând la punctele principale din cuvintele cu care vă întâmpinăm şi deschidem actuala sesiune anuală a reîntâlnirei noastre de faţă, avem prilejul a vă aduce la cunoştinţă dela început, că în desfăşurarea activităţii clerului şi a funcţionarilor fondului bisericesc al acestei mitropolii, avem cu ajutorul lui Dumnezeu, paşi progresivi şi deci îmbucurători; o desfăşurare a gospodăriei materială sprijinită de un nou regulement de administrare a Fondului, iar mai presus de toate speranţa că aceste înfăţişări deosebit de bune, vor fi din ce în ce mai mulţumitoare. Această scurtă vestire bună, d-voastă o veţi vedea mai desvoltat din dările de seamă ale preacucernicilor referenţi eparhiali, apoi din expunerile ce însoţesc bugetul pe anul viitor 1937—1938, ce vine azi în deliberarea d-voastră, şi îndeosebi, din însăşi datele, adică cifrele bugetare, destul de îmbucurătoare şi ajutătoare de frumoase înfăptuiri pentru prezent şi cu bune nădejdi de viitor, — lucruri ce trebuesc să ne umple de bucurie producând tuturor o încă mai mare râvnă de muncă rodnică pentru viitor.

„Incă nu ştim cu ce dispoziţie sufletească aţi venit, să vă daţi obolul în discutarea chestiunilor puse la ordinea zilei în această sesiune; cum însă adunarea eparhială nu este un for de permanenţă colaborare administrativă şi se întruneşte potrivit legii, deobicei odată pe an, deci, cunoaşterea lucrurilor şi desfăşurările activităţii instituţiunilor noastre n'ar putea fi necomplecte sau produse din eronate surse, avem îngrijorarea că unii dintre d-voastră le cunoaşteţi dela distanţă şi poate numai prin elemente de dubioasă valoare informativă.

„D-voastră aveţi de ales între ceiace vă spune proza scobortă a câtorva bârfitori şi între cifrele oficiale ce vi se dau acum şi se vor publica ulterior. Ştim, că în drumul acţiunilor bune se ivesc uneori satanic felurite şi multe piedici; că, puţini sunt cei care le înlătură cu judecată rece ori cu fapte. Reasemenea, cât de lesne încliná mulţimea a crede exagerările rele. Dar, să nu uităm, că oricine ar fi bârfitorii, adică de meserie, sau determinaţi de interese vinovate stânjenite, din vicii intelectuale sau din rea educaţie, ei pot doar stârni confuzii în opinia publică uşoară, pot denatura valoarea actelor şi pot produce întârzieri acţiunilor bune, dar, niciodată nu pot împiedeca definitiv realizările bune, acestea având ca şi adevărul drumul lor ales şi sigur. Noi, tuturor acestor le dăm drept răspuns, compătimire şi iertare : iar persoanelor, care direct sau lateral ne dau sprijin în realizările ce urmărim pentru întărirea credinţei, a gospodăriei Fondului şi ridicarea prestigiului eparhiei noastre, cele mai calde mulţumiri.

„Rog pe d-nii membrii ai adunării, să renunţe a aduce în discuţie zădarnic chestiuni ce nu sunt la ordinea zilei şi să dee o deosebită luare aminte chestiunei de căpetenie ce ne-a întrunit astăzi, adică, arătărilor bugetare pentru noul an financiar 1937—1938, ce reprezintă mai sporit de cât anul trecut cu un total de 300 milioane, în alcătuirea cărua s'a avut în vedere cele trei puncte cardinale de bază pentru buget superior şi anume: 1) Repararea greşalelor şi a suferinţelor din trecut, adică *o cât mai grabnică acoperire a datorilor moştenite la Fond şi la eparhie; apoi* 2) îmbunătăţirile ce urmărim cu drag şi din toată inima întru *ajutorarea clerului nostru şi a funcţionarilor de toate gradele dela Fond,* precum şi realizările materiale necesare vremii în care trăim ; *şi al treilea, începutul unei asigurări puternice pentru împrejurările materiale vitrege, ce pot surveni în viitor.*

„Acesta fiind miezul chestiunilor ce vor face obiectul discuţiilor noastre, noi vă cerem obiectivitatea necesară în discuţii şi colaborarea armonioasă datorită, pentruca şi în anul acesta, să ne încheiem lucrările în duh de unanimitate şi de frăţească dragoste, ca şi anul trecut.

„Incheind aceste cuvinte, zic din inimă tuturor :Bine aţi venit, sănătate şi Dumnezeu să încununeze cu roade alese truda ce veţi depune".

Cum vor putea lua fiinţă noui societăţi studenţeşti

Un comunicat al rectoratului

Se aduce la cunoştinţa generală a d-lor studenţi că societăţile studenţeşti care au obţinut autorizarea de funcţionare din partea Senatului Universitar sunt şi rămân desfiinţate în urma dispoziţiunilor art 15 din legea pentru completarea unor dispoziţiuni din legea învăţământului universitar publicată în Monitorul Oficial Nr. 69 din 24 Martie 1937.

Studenţii care vor să se constituie în societăţi trebue să facă din nou cererea de autorizare către Rectorul Universităţii, alăturând statututul, regulamentul precum şi lista membrilor care alcătuiesc societatea certificate de Decanatul Facultăţii respective, şi respectând în totul prescripţiunile art. 162-176 ale Regulamentului Legei Învăţământului Universitar.

Brătescu-Voineşti, coboară din turn...

(Urmare din pag. I-a)

realizat acordul perfect între om şi operă. Căci, în cazul lui Mihail Sadoveanu de exemplu, nu ştii care este mincluna: *opera* lui, în care cântă trecutul şi virtuţile strămoşilor, oamenii, plaiurile, codrii şi minunea peisagiului românesc — sau *omul* care, în ora cea mai hotărâtoare a neamului, trece la inamic.

De unde atunci ieşirea maestrului Brătescu ? Desigur că din conştiinţa înaltă că în atari ceasuri de cumpănă scriitorul trebuie să coboare din turnul lui de cristal, jos în mijlocul suliţelor. Brătescu-Voineşti are în cultura românească o statuie, se bucură de toate onorurile şi la vârsta lui de 70 şi mai bine de ani putea cel puţin să privească cu amărăciunea şi resignarea pacinicilor săi eroi — d-sa a militat cândva pentru spiritul pacific — spectacolul de jos din arenă.

Noi îi cunoaştem pe intelectuali, pe scriitori şi pe mulţi alţi maeştri. *Horribile auditu...*

Noi nu vrem să reluăm vechea temă: artă pentru artă, artă cu teză ori dacă scriitorul trebuie să se angajeze în anumite lupte. Dante, Victor Hugo, Lamartine, Byron, Tolstoi, Dostoiewsky, Maxim Gorki, D'Anunzio şi alte genii ale literaturii universale au fost şi pe terenul social nişte gladiatori.

Când Brătescu-Voineşti preschimbă undiţa în spadă, înseamnă că în această ţară s'a ivit primejdie mare.

Să nu uitaţi, domnilor confraţi dela cafenea, că şi un Vasile Alecsandri şi un Eminescu şi Vlahuţă, A. C. Cuza, Goga şi Iorga, adică turnurile noastre cele mai avântate — au fost şi ei, şi sunt încă, nişte luptători şi nişte moralişti...

N. Crevedia

Recunoaşterea Independenţei şi chestiunea evreiască

(Urmare din pag. I-a)

N'a folosit la nimic, în faţa Puterilor europene, telegrama Rusiei speriate care ne-a cerut ajutorul ; ataşaţii militari şi de presă de pe câmpul de luptă n'au raportat adevărata vitejie a poporului român.

Când a fost vorba de recunoaşterea independenţei noastre, am fost trataţi ca nişte barbari, tocmai din cauza moliciunii cu care am plecat capetele în faţa unei străinătăţi jidoveşti.

N'a folosit la nimic atitudinea mândră şi demnă a diplomaţilor noştri jigniţi de Berlinul de-atunci, supus lui Bismarck, cu sânge străin de cel german.

Ni s'a recunoscut Independenţa pentru că am recunoscut şi noi... Independenţa în ţara noastră a jidovilor de pretutindeni. Stat în stat !

Dar ni se pare că istoria stă pe loc, ca să nu zicem că se repetă

La tratatul dela Versailles n'am fost oare iarăş umiliţi, din cauza unei politice greşite de linguşire ?

N'am fost sacrificaţi şi nu ni s'a rupt din trupul nostru carne vie care ne-a durut ?

Cine sunt vinovaţii ? Aceiaş de la 1879, care ne-au cântărit cu arginţi spurcaţi Independenţa câştigată cu sânge românesc.

Tot istoria va vorbi şi de-aci încolo. S'o lăsăm însă să-şi spună greul, încet...

G. Dimitriu

DE LA O ZI LA ALTA

TEATRU

OPERA ROMANA : Boris Godunov.
TEATRUL NAŢIONAL : Oameni pe un sloi de ghiaţă.
TEATRUL REGINA MARIA: Lupul şi Sania.
TEATRUL COMOEDIA : Ora „H".
TEATRUL VESEL: Scurt circuit.
TEATRUL ALHAMBRA: Super Alhambra 1937.
TEATRUL MIGH CULTURALE : Cuibul coţofenelor.
TEATRUL MODERN: Corbul alb.
TEATRUL MAJESTIC: Amor sovietic, comedie în 4 acte de V. Kataew.

CINEMA

CAPITOL: Fuga lui Tarzan şi jurnal Eclaire.
ARO: Pensiunea Mimoza.
ROXY: Fuga lui Tarzan şi jurnal
A.R.P.A.: Vânătorul alb cu Worner Baxter, jurnal şi complectare. Eclaire.
VOX : Sub masca diavolului cu Sharlie Chan şi Boris Korloff.
TRIANON: Zâna păpuşilor (Ruppenffe) cu Magda Schneider.
FEMINA : „Vinovatul" cu Pierre Blanchar şi Gabrielle Signoret.
FORUM : Misiunea brigăzii 41 şi Grandoare.
FRANKLIN : Nu sunt vinovat şi Nopţi în Haway.
MANON: Agentul special şi Soţul ideal.
OMNIA : Misiunea brigăzii 41 şi Craiul pădurilor.
CITY : Romanţa iubirii şi Fantome de vânzare.
DARLY: Băetana şi Contrabanda.
MODEL : Poteca primului singuratec şi In slujba datoriei.
BARCELONA : Casa strigoilor şi Chipuri uitate.
CENTRAL : Armele veghează, Toată lumea râde, cântă şi iubeşte şi revistă.
COTROCENI : Extravagandul Ms. Deeds.
DIANA : Călăreţul fără frică şi Sărbătoarea Iadului.
DICHIU: Simfonia IX, Ultimul mohican şi Silly Simphonies.
MILANO : Stan şi Bran gemeni şi Doamna consimte.
ORFEU : Fiica rozelor, Uniţi pe veci şi Banda veselă.
TRIUMF : Romeo şi Julieta şi Umbra care ucide.
PACHE: Antonia Adverso şi Rose Marie.
VOLGA-DOROBANŢI: Strengăriţa şi Cabina B. 50.
LIZEANU: Bestia din Londra, Amfitrion şi trupa Burmaz.
FLORIDA : Gondola cu himere, Căpitanul Blood şi completare. Anna Karenina cu Greta Garbo.
MARCONI: Acuzata, Noaptea feri-cirii şi artiştii.
PAX: Oameni de sacrificiu şi Uraganul din China.
ILEANA: Rose Marie şi Răzbunarea lui Tarzan.

RADIO

VINERI, 2 APRILIE 1937

14.30. Muzică variată (discuri).
15.00. Ultimele ştiri. Bursa cerealelor.
18.00. Concert de după amiază. Orchestra Radio, dirij. de Const. Nottara: Muzică meridională.
19.00. Ora. Mersul vremii. Actualităţi.
19.10. Continuarea concertului orchestrei Radio.

UNIVERSITATEA RADIO

20.15. Constantin Brâncoveanu, ocrotitor a toată ortodoxia, de pr. Nae Popescu.
20.35. „Boris Godunow", dramă muzicală în 5 acte (7 tablouri) de Mussorgsky. (Transmisie dela Opera Română).
In pauza I (21.35—21.45): Cărţi şi reviste.
In pauza II-a (22.05—22.20): Radio jurnal.
In pauza III-a (22.50-23.00): Sport.
In pauza IV-a (23.25—23.40): Jurnal pentru străinătate în limba franceză şi germană.
0.05. Ultimele ştiri.

RADIO-EXPERIMENTAL

(Institutul Electrotechnic)
18.30. Muzică clasică (discuri).
18.45. Muzică românească (disc).
19.00. Informaţiuni.
19.10. Conferinţă ştiinţifică.
19.30. Muzică distractivă.

SAMBATA, 3 APRILIE 1937

6.30. Deschiderea emisiunii. Gimnastică ritmică. Radio jurnal. Concert de dimineaţă. Sfatul gospodăreşti şi medicale.
7.30. Inchiderea emisiunii.
13.00. Ora. Culturale. Sport. Cota Dunării.
13.10. Concert de prânz. Muzică variată (discuri).
14.10. Radio jurnal: Ora. Mersul vremii. Bursa. Ştiri interne şi externe.
14.30. Muzică românească (disc).
15.00. Ultimele ştiri.
16.45. Ora străjerilor.
18.00. Concert de muzică de Brahms (discuri) cu ocazia împlinirii a 40 ani dela moartea compozitorului.
19.00. Ora. Mersul vremii. Actualităţi.

RADIO-ROMANIA

19.10. Concert de după amiază. Muzică distractivă (discuri).

UNIVERSITATEA RADIO

20.00. Clasicismul îndreptar al vremurilor, de prof. N. I. Herescu.
20.20. Continuarea muzicei distractive (discuri).

RADIO-BUCUREŞTI

19.10. Concertul Fanfarei Reg. 4 Roşiori „Regina Maria".
20.00. Clasicismul îndreptar al vremurilor, de prof. N. I. Herescu.
20.20. Continuarea concertului.

RADIO-ROMANIA şi RADIO-BUCUREŞTI

20.35. Cântece româneşti. Alexandru Bojenescu.
21.00. Poşta Radio.
21.15. Concert de muzică distractivă şi de dans al Orchestrei de salon Radio.
22.30. Radio jurnal. Sport.
22.45. Concert nocturn al orchestrei Jean Sibiceanu, transmis dela restaurantul „Răcaru".
23.45. Jurnal pentru străinătate în limba franceză şi germană.
23.55. Ultimele ştiri.

RADIO EXPERIMENTAL

18.30. Muzică clasică (discuri).
18.45. Muzică românească (disc).
19.00. Informaţiuni.
19.10. Conferinţă ştiinţifică.
19.30. Muzică distractivă (disc).

ARO: Pensiunea Mimosa

Viața politică

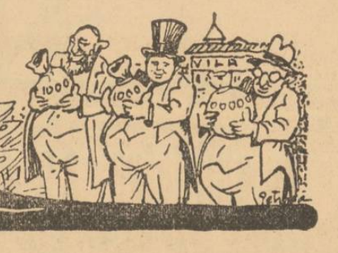

Sufletul țării și sărbătorirea lui A. C. Cuza

— Românismul se alătură din ce în ce mai vibrant și mai tumultos, omagierii patriarhului naționalismului românesc. —

Inițiativa „PORUNCII VREMII" este din ce în ce mai călduros și mai entuziast îmbrățișată de sufletul românesc al țării. Din colțurile cele mai îndepărtate ale pământului sfânt al Patriei, Români și Românce inimoase, tot ce această țară are mai curat ca simțire, își trimit omagiul adeziunii lor la sărbătorirea națională a octogenarului patriarh al ideii naționale și creștine: A. C. CUZA.

Omagierea d-lui profesor A. C. Cuza a fost fixată pentru ziua de 11 Aprilie la București. Ea se va desfășura pe temeiul unui program, alcătuit de comitetul de inițiativă, program care va fi publicat, în toate amănuntele, zilele acestea.

Pentru moment, anunțăm că sărbătorirea d-lui profesor A. C. Cuza, se va desfășura, în linii generale, astfel:

1) printr'un număr festiv al „PORUNCII VREMII", închinat vieții de luptător și de scriitor, sub toate aspectele, a d-lui prof. A. C. Cuza. Număr festiv la care invităm să colaboreze întreg sufletul românesc și în care paginile cele mai emoționante vor fi desigur acelea scrise de d. prof. A. C. Cuza și intitulate: „A. C. Cuza despre el însuși, în cei 50 de ani de luptă națională și creștină".

2) prin punerea pietrei fundamentale a unui cămin „A. C. CUZA", destinat gazetarilor naționaliști și creștini;

3) printr'o ședință solemnă la ATENEUL ROMAN.

Continuând să publicăm adeziunile primite, facem apel la toți bunii Români și la însuflețitele noastre Românce, să ne trimită cuvântul lor pentru această sărbătorire, care trebue să îmbrace caracterul unei fervente demonstrații naționale. Așteptăm deasemeni dela aceiași buni Români și Românce naționaliste, să ne dea, cât mai neîntârziat, colaborarea lor la numărul festiv al „PORUNCII VREMII", care va apare în ziua sărbătoririi, adică Duminică 11 Aprilie. Ori cine are un cuvânt de spus sau de mărturisit o amintire pentru A. C. Cuza, este dator s'o împărtășească țării.

*

Stimate D-le Rădulescu,

Mulțumesc pentru cinstea ce-mi faci de a mă invita să iau parte în comitetul de inițiativă pentru sărbătorirea ilustrului profesor și luptător naționalist A. C. Cuza.

De A. C. Cuza mă leagă viața mea de student, generația dela 1909 a primului congres naționalist dela Iași care a fost sub direcția spirituală a D-sale și a D-lui prof. N. Iorga.

De A. C. Cuza mă leagă convingerea mea nestrămutată a necesității creierii clasei mijlocii românești, fără de care o pătură conducătoare independentă nu poate ființa. Intreaga doctrină a Poporației se verifică pe fie ce zi în consolidarea României Mari. Metodele de realizare pot varia, spiritul conducător este esențial.

Ader deci cu toată inima la această sărbătorire națională și vă rog să primiți expresiunea deosebitei mele stime.

Vasile Geo Ispir
profesor la Facultatea de Teologie președintele Asociațiunii g-lelor ofițerilor de rezervă T. T. R.

*

PUR CA CRISTALUL ȘI NECLINTIT CA BRONZUL

Iubite D-le Doctor Ilie Rădulescu,

Răspunzând la apelul dv., am onoarea a vă comunica, că iau parte cu toată inima la sărbătorirea profesorului A. C. Cuza, a cărui viață de muncă, sacrificiu și abnegațiune, pură ca cristalul și neclintită ca bronzul nu poate inspira decât respect și admirațiune oricărui om onest.

Modesta mea persoană s'a bucurat totdeauna din partea Patriarhului Românismului de o simpatie, care m'a mișcat, tot atât cât m'a și onorat.

De aceea consider, cu toate că de 6 ani nu mai activez în politică, de o plăcută datorie pentru mine, să fiu prezent în ziua de 11 Aprilie, când întreaga suflare românească va aduce omagiul bine meritat mult veneratului său fruntaș.

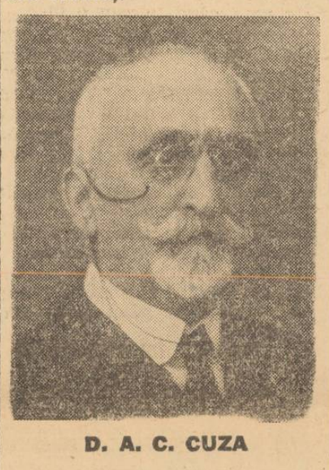

D. A. C. CUZA

Cu o colegială strângere de mână,

Nicolae D. Germani
Ministru plenipotențiar, fost deputat

*

Iubite d-le director,

Împărtășesc cu toată dragostea frumoasa dvs. inițiativă și mă asociez din toată inima la sărbătorirea celui mai înverșunat luptător naționalist și stegar al Românismului creștin.

Al dv. cu cele mai alese sentimente

Dr. D. I. VASILIU
Docent universitar, medic primar București

Omagiul Tinerimii Române

Mult Stimate D-le Rădulescu,

Inițiativa de-a sărbători pe A. C. Cuza, apostolul dârz și veșnic treaz al ideii naționale, a găsit un ecou adânc în sufletul nostru, cu atât mai mult cu cât acest mare dascăl al tineretului de azi, este și un strălucit membru al Soc. **„Tinerimea Română".**

Vă rog să-mi permiteți să arăt aci omagiile mele și ale Societății ce o reprezint, pentru A. C. Cuza. Felicitându-vă pentru inițiativa ce ați luat, vă rog să primiți mulțumirile noastre.

Profesor N. Dumitrescu
Președintele Societății „Tinerimea Română"

*

STATORNIC O VIAȚA INTREAGA

Stimate d-le Rădulescu,

Personalitatea domnului profesor A. C. CUZA a fost vreme de cinci decenii singurul opaiț, în care a ars fără întrerupere flacăra doctrinei naționaliste din țara românească. Luptători naționaliști a mai avut neamul nostru, în număr destul de remarcabil, dar niciunul dintre aceștia n'a rămas o viață întreagă atât de statornic și atât de intransigent în credința naționalistă, ca marele apostol dela Iași.

Ceea ce sărbătorește astăzi, din inițiativa d-tale fericită, națiunea românească adunată între hotarele ei firești, nu este, astfel, numai naționalismul luminat al d-lui A. C. Cuza, ci și caracterul său de-o rară perfectiune, cum nu mai întâlnim la patrioții români ai vremurilor noastre.

Mă închin, iubite d-le Rădulescu, cu adânc devotament în fața omului, care sintetizează virtuțile străbune într'o măsură atât de mare și rog pe bunul Dumnezeu, ca să-l țină ani îndelungați încă, spre gloria și mântuirea neamului și patriei noastre scumpe.

Al d-tale cu prietenie

Dr. SEBASTIAN BORNEMISA
publicist, fost primar al Clujului

Iubite D-le Dr. Rădulescu,

La apelul dv. de a face parte din comitetul de inițiativă al sărbătoririi d-lui profesor A. C. Cuza, cu prilejul intrării sale în cel de al 80-lea an al vieții, vă rog să primiți, nu numai în numele meu personal, dar și în umele întregei organizațiuni a Ligii antirevizioniste și anticomuniste din județul Severin, adesiunea noastră însuflețită, la sărbătorirea acestui îndrumător și neînfricosat luptător pentru idealul tuturor Românilor conștienți: România a Românilor.

Cu salutări patriotice, vă dorim sănătate și isbândă!

Romulus Boldea
Președintele Ligii antirevizioniste și anticomuniste din jud. Severin

*

Mult stimate domnule Doctor ILIE RĂDULESCU,

In numele „Institutului Român de Cultură Național Creștină A. C. CUZA", din București, ținem să vă felicităm din toată inima pentru frumoasa in'țiativă ce ați luat, de a sărbători pe d. Prof. A. C. Cuza, doctrinarul și părintele ideii Naționale Creștine.

„Institutul Român de Cultură Național Creștină A. C. Cuza" din București, condus de o mână de tineri, indoctrinați din ideile sănătoase, create și preconizate o viață întreagă de patriarhul A. C. Cuza, se asociază și ia parte cu tot sufletul la această manifestație națională.

Trăiască A. C. Cuza Apostolul Neamului Românesc, nădejdea de mai bine a acestui popor.

Director
George Patriche
Secretar
Ion Silivestru

*

OMAGIUL LANCIERILOR NAȚIONAL-CREȘTINI

Stimate Domnule Director,

Imi pare rău că nu am calitatea de a vă felicita în numele întregei studențimi pentru inițiativa frumoasă ce ați luat-o, organizând sărbătorirea d-lui prof. A. C. Cuza, întemeietorul Românismului național-creștine.

Mă mulțumesc însă să vă aduc adeziunea tuturor studenților lăncieri din România, anunțându-vă participarea la sărbătorire a consilierilor uniunii studenților lăncieri, precum și a unui însemnat număr de lăncieri academici.

Dorindu-vă succes, vă zic: IZBANDA!

Alex. Irimescu
comandantul Uniunii studenților, lăncieri, Iași

*

Domnule doctor,

Din îndemnul dvs. și de dragul aceluia care a urmat numai calea cea dreaptă o jumătate de veac, de aci din sudul Basarabiei, răspund cu tot entuziasmul că de pe acum mă consider alături de marele dascăl al creștinismului A. C. Cuza, aderând la cea mai însemnată sărbătoare pe acest tărâm în ziua de 11 Aprilie la București.

Cu cele mai curate sentimente românești.

NIȚA R. STAN-Ismail

Politice

INCEPAND de ieri, 1 Aprilie, serviciile ministerului educației naționale au fost descentralizate, ministerul nu va primi decât cererile cari după lege cad în atribuția sa directă sau cererile de apel impotriva soluționărilor date de organele subalterne.

Actele de administrație făcute cu nerespectarea descentralizării vor fi declarate nule.

*

DE ERI a intrat în vigoare noua lege de reorganizare judecătorească.

*

COMISIUNEA de adjudecare a licitațiilor de cărăușie publică de pe lângă ministerul lucrărilor publice și al comunicațiilor a decis, în ultima ședință ținută sub președinția d-lui ing. Traian Pârvu, secretarul general al departamentului, să se scoată la licitație traseele de autobuze Cetatea Albă-Șaba-Budachi Cordon (jud. Cetatea Albă), lung de 31 km. și Bârlad-Pușesti Târg (jud. Tutova), lung de 26,500 km., amândouă pe termen de 4 ani.

*

CONSILIUL tehnic superior a aprobat în ultima sa ședință proectul pentru alimentarea cu apă potabilă a orașului Chilia Nouă, în valoare de 73.134.908 lei; proectul pentru construcția unui local propriu chesturei poliției din municipiul Constanța a fost înapoiat pentru ca așezarea pe teren a imobilului să fie modificată după indicațiile consiliului.

Redeschiderea universităților

— Câteva constatări în marginea deciziunilor consiliului interuniversitar —

In ultimele două zile ale săptămânii trecute, s'au întrunit la ministerul educației naționale, sub președinția d-lui dr. Angelescu, membrii consiliului interuniversitar.

Hotărârile consiliului au fost așteptate cu o legitimă curiozitate de opinia publică în general și de lumea studențească în special.

După două zile de lungi desbateri, miniștrii, rectorii și decanii învățământului nostru superior, au luat o serie de deciziuni cari nu clarifică prea mult haosul creiat de închiderea bruscă a universităților.

Mărturisim sincer că desi ne cunoaștem oamenii, așteptam din partea membrilor consiliului interuniversitar, măsuri hotărîte și cu rezultate imediate.

Depășiți însă de către evenimente, membrii „areopagului" interuniversitar n'au făcut decât să pună din nou în discuțiune dispozițiuni vechi și aplicate, ale legiuirilor universitare în vigoare și până la data convocări consiliului.

Este deajuns pentru aceasta, să amintim aici despre art. 140 din regulamentul vechei legi universitare

Dispozițiunile acestui articol, referitoare la exmatriculări, dispozițiuni ce se aplicau la majoritatea facultăților din țară, au format rodul activității și discuțiunilor recentului consiliu interuniversitar, care a hotărît, că deși acest articol se aplica — cum am spus mai sus — ... el trebuește să se aplice și de acum înainte.

CE S'A HOTARIT SI CE NU S'A FACUT

Consiliul interuniversitar a hotărît ca universitățile să fie deschise.

Măsura aceasta trebuește luată însă de către guvern. Consilul a mai decis închiderea definitivă a tuturor căminelor studențești întreținute de către prefecturile de județe.

In materie de exmatriculări membrii consiliului, au decis pe lângă aplicarea dispozițiunilor art. 140 din regulamentul legei universitare și „exmatricularea studenților cari au întrerupt timp de trei ani de zile, sau mai mult, studiile.

Deciziunea aceasta lipsită de înțelegere, lezează grav interesele unui mare număr de studenți.

Căci toți acei cari și-au luat examenele unui an sau doi de studii, vor fi exmatriculați, dacă au întrerupt aceste studii trei sau mai mulți ani de zile. Examenele luate le vor fi casate.

Sunt foarte mulți studenți cari și-au trecut examenele a câte doi ani de studii și cari apoi au fost nevoiți să le întreupă, timp de mai mulți ani de zile, fie din cauză de boală, fie din lipsă de mijloace materiale.

Căci este inadmisibil de conceput ca un student care și-a terminat cu succes doi ani de facultate să-și întrerupă studiile din alte motive decât cele de ordin material sau sănătate.

Considerăm că pentru această categorie de studenți, hotărirea consiliului interuniversitar e cu mult prea drastică și lipsită de orice fel de înțelegere.

CE TREBUIA SA SE FACA

In locul căminelor județene desființate nu s'a dat nimic în schimb.

Guvernul a promis pentru studențimea merituoasă un fond de 30 de milioane lei, fond care până astăzi, se pare, că s'ar fi redus la 15 milioane lei.

Restul acesta de 15 milioane lei, dacă până la urmă nu va fi micșorat și el, va fi acordat studențimii sub formă de burse.

Modalitățile, criteriile, de distribuire a acestor burse nu se cunosc în mod precis. Studenți săraci și merituoși avem destui, desigur că pe burse vor pune mâna însă în majoritatea cazurilor, tot rubedeniile oamenilor politici sau nepoții celor „mari".

Căci în universitate, ca și în celelalte instituțiuni publice, contează în primul rând selecțiunea după criteriile politice sau suprafața socială a individului.

Autoritățile universitare n'au hotărît nimic cu privire la timpul pierdut din cauza închiderii universităților.

Timpul rămas disponibil până'n Sărbători și după Sărbătorile Paștelui, cam o lună de zile la un loc, nu este suficient pentru terminarea lucrărilor și cursurilor universitare.

In locul timpului pierdut prin închiderea universităților, consiliul interuniversitar, n'a pus nimic în loc.

Noi credem că pentru terminarea acestor lucrări și cursuri, luarea vacanței de vară a universitătilor să fie întârziată cu cel puțin două săptămâni.

Mihail Daneș

Alegerile comunale

Convorbire cu d. Gh. Slama

—Șeful georgiștilor dela Albastru și problemele edilitare. Acordul național-țărăniștilor „este o garanție dată Moscovei că deciziunile Komintern-ului au intrat în faza de executare". —

Azi ne-a răspuns d. GH. SLAMA, șeful georgiștilor din Sectorul de Albastru. D. Gh. Slama este, ceeace se poate numi, UN OM NOU în politica românească.

Lipsit complet de spirit politicianist, având oroare de spiritualitatea agentului electoral, d. Gh. Slama este și un intelectual în politică. Dar, când afirmăm că d-sa este un OM NOU înțelegem că aduce în viața noastră politică un nou spirit, o nouă mentalitate, — adică d-sa realizează principiul: la vremuri noui, oameni noui.

D. GH. SLAMA este un foarte prețios și simpatic colaborator al d-lui GH. BRATIANU. Și numai această afirmație ar fi suficientă pentru a ne da seama cu cine am stat de vorbă...

*

— Care este programul edilitar cu care vă prezentați înaintea corpului electoral la 16 Aprilie?

— La întrebarea dv. răspund cu programul partidului, însușit de cele 4 sectoare ale Capitalei și cari au avut partea lor de contribuție la redactarea lui. Partidul național-liberal se prezintă în fața corpului electoral cu conștiința serviciilor pe cari le-a adus Capitalei în trecut și cu hotărirea nestrămutată de a o sluji și în viitor printr'o gospodărie cinstită și înțeleaptă.

Vom întemeia administrația Capitalei pe principiul unei gospodării cinstite și chibzuite și a unor economii severe.

Dar veți înțelege și dv. că în cadrul limitat al răspunsului meu nu vă pot desfășura întreg programul nostru edilitar.

POLITICIANISMUL IN GOSPODARIA COMUNALA

— Nu credeți că politica a făcut imens rău gospodăriei comunale și că ar fi de dorit să fie înlăturată pe viitor?

— Este imperios necesară schimbarea mentalității actuale din administrația comunală. Eu înțeleg a face politică pur edilitară, dar acum se face politicianism în gospodăria comunală. Primăriile au devenit agenții electorale, societăți în nume colectiv, ale unei minorități organizate în scopul satisfacerii intereselor personale.

Cu oameni învechiți în rele nu se poate schimba sistemul.

Gândurile noastre noi cer oameni noi spre a le putea realiza.

REGRUPAREA FORTELOR NAȚIONALISTE

—Față de situația corpului electoral din Capitală care cuprinde 25-30% alegători jidani, nu credeți că o regrupare a forțelor naționaliste, care astăzi luptă pe propriu cont, ar fi necesară, putând să asigure o mare izbândă ideii naționale în aceste alegeri?

— La această întrebare cred c'ar trebui să răspundă șeful meu direct d. Gheorghe I. Brătianu, pentrucă răspunsul meu angajează nu numai gospodăria mică dela Municipiu, ci gospodăria mare a Țării.

Cum d. Gheorghe Brătianu a făcut declarațiuni în acest sens, eu mi le am însușit nu numai din disciplină de partid, ci din adânca mea convingere că adevărata și singura formulă realizabilă este aceea înscrisă în programul nostru.

ACORDUL NAȚIONAL-ȚARANIȘTILOR ESTE INSPIRAT DE KOMINTERN?

— Ce credeți despre acordul încheiat de către național-țărăniști cu social-democrații și cu conservatorii?

— Ingăduiți-mi o comparație. Cum ați socoti pe cineva plimbându-se solemn și grav pe cap cu joben, îmbrăcat în cămașe

D. GEORGE SLAMA

cusută înflorat, cu cravată roșie la gât și încălțat cu opinci?

Răspunsul mi l-a dat un amic, care mi-a adăugat: „Ei sărmanii de ei, de frica insolației și-au pus și țărăniștii pe cap ce-au găsit la îndemână, mai repede".

Dacă jobenul l-au luat în grabă și la întâmplare, cravata roșie și-au aninat-o cu tâlc. Pactul cu socialiștii este garanția dată Moscovei că deciziunile Kominternului au intrat în faza de executare.

Mi-au făcut ei și mie propuneri de colaborare, eu însă n'am consimțit, pentrucă noi cu ei suntem în conflict de ideologie.

REZULTATELE...

— Cari sunt rezultatele pe cari le întrevedeți pentru organizația dv. în aceste alegeri, în ipoteza că nu se va putea face în cio concentrare a forțelor și veți lupta singuri?

— Dacă ar fi alegeri demne, lipsite de abuzuri, de conrupție și de prigoana care se exercită de guvern în special asupra noastră în sectorul de Albastru, aș fi în măsură să dau o necesară satisfacție conștiințelor cinstite din acest sfert al Capitalei, prin reușita a cel puțin 3 consilieri în Consiliul Municipal.

*

Răspunsul d-lui GH. SLAMA în ceeace privește acordul național-țărăniștilor cu social-democrații și cu conservatorii necesită o subliniere deosebită nu numai pentrucă este pe aceiași linie cu răspunsurile primite dela d-nii C. ALGIU, EM, PROTOPESCU-PAKE și ION V. EMILIAN, dar și pentrucă confirmă un fapt politic foarte grav. D. GH. SLAMA afirmă că acest acord este o garanție dată Moscovei că deciziunile Kominternului au intrat în faza de executare. Această afirmație făcută de un om cu gravă seriozitate politică și pe care-l știm bine informat, — ne dă de gândit asupra obiectivelor politice pe care le va mai ataca, și de azi înainte, d. dr. N. Lupu. Deocamdată atât.

șt. i.

Ce uită ziarul „Viitorul"

Ziarul „VIITORUL", oficiosul guvernului, sau al partidului liberal —precis nu se știe încă nici până astăzi — se ocupă puțin de d. Octavian Goga. Cu o lipsă de talent caracteristică, „Viitorul" ar vrea să facă ironii, sau, mai ales, să spună nu știu ce aforisme politice dela șină.

Ei, da, „VIITORUL" e împotriva d-lu Octavian Goga, pentrucă acesta, mergând pe linia intransigenții naționale, strică multe socoteli cu grijă chibzuite și turbură unele conforturi solid aranjate de trusturi și carteluri. D. Octavian Goga nu mai este decât un agitator.

Dar este ceva defectuos în memoria „Viitorului". Când partidul liberal a fost chemat la guvern în Noemvrie, 1933, răposatul I. G. Duca a stăruit din răsputeri ca d. Octavian Goga să colaboreze cu partidul liberal. Iată un mic lapsus în ținerea de minte a „Viitorului".

Procesul studenților legionari

ZIUA V-a

— Ședința de după amiază. — Ultimul cuvânt al acuzaților și verdictul. —

Ședința se redeschide la ora 5 jumătate.

După apelul acuzaților li se dă cuvântul în apărare.

Studentul VIOREL TRIFA arată că nu are nimic de apărat fiindcă nu știe de ce e acuzat. S'a prezentat în fața judecătorului de instrucție fiindcă e conducătorul centrului studențesc. Cei cari m'au trimis aici au socotit că vor isbuti să mă scoată din viața studențească. Dar cu mine sau fără mine, studențimea își va continua lupta. Noi v'am arătat sufletul ca unor părinți. Vă cerem numai să ne înțelegeți. Credința noastră e că neamul ne-a achitat.

Studentul VIRGIL RADULESCU, arată că procesul acesta le-a prilejuit o mare bucurie. Noi — spune el — n'avem ocazia de a lămuri pe oameni de ceeace suntem.

Sunt încadrat în unele dispoziții de lege pentru credința mea. Declar că pentru această credință nu 6 ani de pușcărie, dar nici moartea nu mă va putea face să renunț la ea.

Studentul VASILE POPESCU susține că nu s'a făcut vinovat cu nimic. Face parte din poliția studențească, dar nu s'a înțeles cu nimeni ca să pedepsească pe Aurelian Rădulescu. Locuind în căminul unde a fost adus Rădulescu a intrat în acea cameră. In ceeace privește credința și ideile tineretului, spune că nu există temniță care să le poată închide.

Studentul ȘOCARICIU precizează că absolut singur a aplicat pedeapsa lui Rădulescu, fără nici o asociere și mai ales fără nici un ordin.

Studentul GHIOCEL n'are nimic de spus.

Studentul IORDACHE SPANU spune că e gata să-și dea viața pentru credința lui.

După terminarea apărăii, consiliul intră în deliberae asupra incidentului de necompetență, care a fost unit cu fondul.

După 5 minute de deliberare incidentul e respins.

Se face apoi citirea întrebărilor de culpabilitate.

D-ra avocat LISETTE GHEORGHIU cere să fie pusă și întrebarea dacă manifestul tineretului liberal a fost o provocare.

Consiliul admite.

D-ra Gheorghiu mai cere să se formuleze și întrebarea dacă pot beneficia de art. 65 care prevede suspendarea pedepsei.

D. comisar regal căpitan DIACONESCU arată că e inutilă, fiindcă intră în suveranitatea consiliului să facă aplicarea.

SENTINȚA

Consiliul intră apoi în deliberare pentru sentință.

După două ore se citește următoarea sentință:

VIOREL TRIFA e condamnat la un an închisoare, 5.000 lei amendă și 500 lei despăgubiri de procedură.

VIRGIL RADULESCU un an închisoare, 1.000 lei amendă și 500 lei despăgubiri.

IORDACHE SPANU achitat.

GHIOCEL achitat.

SOCARICIU un an închisoare, 1.000 lei amendă și 500 lei despăgubiri și

STEFANESCU LEON, în lipsă, 3 ani închisoare, 5.000 lei amendă și 500 lei despăgubiri.

Pentru Viorel Trifa, Virgil Rădulescu, se face aplicarea art. 65 care prevede suspendarea pedepsei.

Ședința s'a ridicat la ora 9 jum. seara.

Pe marginea invitației d-lui mareșal Averescu

— Precizări din rândurile partidului poporului —

In jurul invitației lansată de d. mareșal Averescu foștilor miniștri și foștilor președinți de Corpuri Legiuitoare, s'au făcut diverse comentarii. Unele obiective, altele tendențioase.

Cercurile averescane precizează, însă, că d. mareșal Averescu are de făcut comunicări grave în legătură cu situația generală, internă și externă.

Greșit, însă, se încearcă a se atribui șefului partidului poporului anumite veleități — ne informează intimii d-sale — cu totul neconforme cu realitatea.

Despre patriotismul și dinasticismul d-lui mareșal Averescu— se subliniază — nimeni n'are cădere să aibă două opinii, că d-sa a făcut toate dovezile în lungul unei glorioase cariere.

Intre iluziile și realitățile politicii externe

(Urmare din pag. I-a)

Numai noi stăm liniștiți, imperturbabili, străini par'că de tot ceeace se petrece în jurul nostru. Ne obstinăm să contemplăm Geneva, continuăm să rămânem extaziați — cu un devotament de fanatici — în fața umanitarismului și cooperării internaționale, cu toate că din toate cetățile de idealism dela 1919, nu se mai întâlnesc, pretutindeni, decât ruine. Nicio tendință de încadrare în stringența realităților. Deși, fără îndoială, chiar pactele și alianțele acestea, fie ale Jugoslaviei, fie ale Cehoslovaciei, au o valoare foarte relativă. Noi o cunoaștem. N'am fost oare noi, Românii, vreme de câteva decenii, aliații Germaniei și vitregei Austro-Ungarii? Ne-au împiedecat, o singură clipă, nu numai pe noi, ci și pe italieni, în 1915-16, tratatele Triplei-Alianțe, să pornim război impotriva Austriei... aliate, spre a implini idealurile noastre naționale? E cineva naiv, să creadă în realitatea viabilă a pactelor încheiate de Jugoslavia, în ziua când le-ar veni apă la moară bulgarilor sau ungurilor?

E pur și simplu copilăresc. Totul nu este decât o iluzie. Pactele acestea, cari nu se sprijină pe un interes comun, — n'au decât o valoare de atmosferă vremelnică. Singura realitate a configurației actuale a oricărei țări, e forța, e armata, e înarmarea națiunii, punerea ei în măsura de a se apăra cu mijloace proprii. Dinco'o de această singură realitate, totul este efemer.

Să nu ne supere, prin urmare, prea mult pactele pe cari le încheie alții. E mai tristă ipostaza în care ne complacem noi. Aceia a oamenilor cari lasă impresia că au căzut din lună.

Dr. Ilie Rădulescu

Nemulțumiri
în organizația liberală din Bihor

ORGANIZAȚIA liberală din Bihor, condusă de d. Tiberiu Moșoiu, e pe punctul de a se scinda. Din pricina demnităților, se duce o luptă acerbă între grupul primarului dr. V. Bledea și grupul directorului general al uzinei Al. Cristescu.

D. Tătărăscu, sesizat, a trimis la fața locului o anchetă.

Valabilitatea autorizaţiilor speciale
de import în compensaţie

Hotărîrile delegaţiei economice

Delegaţia economică a guvernului a decis ca mărfurile de import pe bază de autorizaţiuni speciale de compensaţie să poată fi vămuite până în ziua de Luni 12 Aprilie 1937 inclusiv, dacă întrunesc următoarele trei condiţiuni:

1. Să fie intrate în ţară cel mai târziu până Marţi 31 Martie 1937 inclusiv.
2. Disponibilul respectiv să fi fost comunicat de Banca Naţională a României, direcţiei reglementării comerţului exterior din ministerul industriei şi comerţului, cel mai târziu până la 31 Martie 1937 inclusiv.
3. Cererile de import respective să fi fost înregistrate la direcţia reglementării comerţului exterior din ministerul industriei şi comerţului, cel mai târziu până la 31 Martie 1937 inclusiv.

Impozitul pe cifra de afaceri
la nasturi şi scoici de sidef

Printr'un jurnal al Consiliului de miniştri din 30 Martie 1937, s'a decis ca *începând dela 1 Aprilie 1937* impozitul pe cifra de afaceri de 12,50% datorat la nasturii de sidef fabricaţi în ţară şi trecut încă dela 31 Iulie 1936 sub forma taxei fixe de 11 lei de kgr. de scoici de sidef, *să se majoreze la 20 lei de kgr. de scoici de sidef importate la Art. vamal 234 a.*

Pentru a evita importarea fără plată taxei fixe a scoicilor semiprelucrate sau pregătite pentru nasturi, scoicile de sidef cari se vor importa la Art. vamal 234 b. vor suporta o taxă fixă de lei 160 de kgr., iar cele cari se vor importa la Art. vamal 234 c. vor suporta o taxă fixă de lei 360 de kgr.

In afară de aceste taxe fixe, cari reprezintă şi impozitul datorat asupra produselor fabricate în ţară, se va plăti şi impozitul pe cifra de afaceri datorat conform legii, asupra materiilor prime, scoicile de sidef.

Pentru aplicarea exactă a noului jurnal al Consiliului de miniştri, ministerul de finanţe a dat ordin administraţiilor financiari de constatare să ceară ca fiecare fabricant de nasturi de sidef şi fiecare comerciant sau importator de scoici de sidef, să dea o declaraţie de cantităţile de nasturi de sidef sau scoici de sidef, aflate în depozitele lor.

Aceste declaraţiuni, vor fi verificate imediat de organele de control, întocmindu-se proces verbal detaliat, în trei exemplare.

Neplata imediată a sumelor datorate va fi sancţionată prin procese verbale de contravenţie la urmărire şi prin majorări, conform art. 19, atunci când va fi o simplă întârziere în plată.

Înfiinţarea unei şcoli
superioare de ţesături

In cursul dimineţei de azi d. Valer Pop, ministrul industriei şi comerţului, a avut o consfătuire cu principalii industriaşi de ţesături din ţară, în legătură cu propunerea d-lui profesor ing. C. Casassovici, de a se organiza o şcoală textilă specială în care să se pregătească personalul, în special maiştrii, de cari industria noastră textilă are nevoe, reorganizându-se pe baze noi actuala şcoală superioară de ţesături.

S'a hotărât ca discuţiunile să continue la Direcţia Industriei, sub conducerea d-lui Cezar Popescu, directorul general al industriei, pentru a se stabili toate chestiunile privind programul, organizarea cât şi finanţarea şcoalei.

Medicină pentru toţi

Sifilisul şi sarcina

In ceeace priveşte concepţiunea copiilor sifilitici se întâlnesc următoarele posibilităţi: 1) soţul bolnav de sifilis îmbolnăveşte pe soţie pe cale genitală, sau ceva mai mult, prin însăş faptul că soţia rămâne însărcinată: este, ceeace se numeşte sifilisul concepţional; 2) soţia este sifilitică, iar soţul sănătos, dacă cumva el n'a fost contaminat chiar prin însăş relaţiile conjugale, sau îmbolnăvit de soţie pe cale cu totul în afară de organele genitale, fapt întâlnit când soţia prezintă un sifilis cu semne exterioare: 3) amândoi soţii sunt sifilitici, prezentând leziuni sifilitice vădite pe oricare parte a corpului, în momentul concepţiunii copiilor, sau ambii sufăr de sifilis în adormire (sifilis latent) descoperit numai prin analize de laborator.

Oricare ar fi însă eventualitatea sifilisului la unul sau amândoi părinţii, ceeace înţelegem precis din rândurile de mai sus, este că produsul concepţiunii soţilor sifilitici, adică sarcina, nu va scăpa neatinsă de boală, iar copilul care se va naşte, dacă sarcina va fi dusă la termen, va fi neîndoelnic un sifilitic hereditar, moştenit: bineînţeles, lucrurile se petrec astfel când soţul sau soţii bolnavi, n'au avut cunoştinţă de boala lor, şi deci nu s'au tratat energic înainte de căsătorie, sau înainte de sarcinele eventuale.

Răsunetul sifilisului asupra sarcinei este cum nu se poate mai distrugător, căci toate avorturile, în aparenţă fără motive serioase, recunose drept cauză sifilisul netratat al gravidei, fie că îi aparţine ei, fie că l-a luat dela soţ. Deasemenea naşterile înainte de termen, adică la 7 luni, cât şi multe din anormalităţile copiilor, nou născuţi, sunt datorite părinţilor sifilitici netrataţi.

Deaceea astăzi ne vom ocupa de sifilisul în legătură cu sarcina, şi anume ce norme de tratament trebue să urmeze femeia însărcinată, bolnavă de sifilis.

Gravida recunoscută ca sifilitică va fi obligată să urmeze un tratament anti-sifilitic energic, realizându-se astfel, pe deoparte, apărarea sănătăţii ei de femee, soţie şi viitoare mamă, iar pe de altă parte, protejează copilul ce se va naşte, contra infecţiei sifilitice. Tratamentul se va face după toate regulele obişnuite, având însă toată atenţia noastră îndreptată asupra rinichilor însărcinatei, cari de multe ori se îmbolnăvesc, în afară de infecţia sifilitică, în timpul sarcinei, fapt ce se descoperă prin prezenţa unei cantităţi apreciabile de albumină în urină, a buminuria gravidică.

Când această albuminurie se produce, tratamentul antisifilitic trebue condus cu foarte multă atenţie şi prudenţă, cu atât mai mult, cu cât se ştie că unele medicamente antisifilitice au calitatea, dacă aceasta se poate numi calitate, de a ataca rinichii, cari, şi aşa prezintă o turburare în funcţiunea lor descoperită prin albumina din urină. Deaceea, în asemenea cazuri, de albuminurie gravidică, cât şi la toate gravidele sifilitice, să se repete des şi conştiincios analiza urinei, care ne va reda în mod fidel starea rinichilor.

In eventualitatea când soţul singur este sifilitic, prudent ar fi ca şi soţia să urmeze un tratament, însă nu energic, totuş necesar când sifilisul soţului este atenuat, iar analizele lui de laborator sunt pozitive sau dubioase: bineînţeles normele de tratament sunt în funcţie de gradul şi manifestările boalei soţului, şi totul rămânând la aprecierea medicului care este suveran.

Din cele spuse de noi până aci reese clar că o femee însărcinată sifilitică, nu trebue să dispere în ceeace priveşte sănătatea copilului care-l va naşte, ci din contră, încrezătoare şi supusă tratamentului anti-sifilitic rational făcut, va putea apăra sănătatea ei şi a copilului. Şi numai procedând astfel, punem, în mod sigur, la adăpost sănătatea soţilor şi protejăm cu succes copilul ce se va naşte, contra infecţiei sifilitice. Realizăm o adevărată profilaxie familială şi socială, căci vom împiedica prin mijloace salvatoare naşterea copiilor cari altminteri, odată cu venirea lor pe lume, vor aduce şi o infirmitate a sănătăţii de care ei nu sunt vinovaţi cu nimic.

Dr. Chiriţă

Corespondenţă medicală

PREOT ICONOM GH. P.-Mateeşti Vâlcea. — *Hemiplegia de cari aţi suferit, a fost cauzată de arterioscleroză. Medicamentele şi regimul cari vi s'au prescris sunt foarte bune şi trebuesc urmate întocmai. Ceeace mai adăogăm este: foarte multă odihnă fizică, sufletească şi mintală, căci altminteri, congestia s'ar putea repeta şi, din nefericire poate, cu urmări mai serioase: nu vă sperii însă vă previn, căci aşa este mai bine. De dorit: lunar să vă examineze un medic internist, iar când tensiunea arterială se ridică, să vi se facă o însângerare abundentă (200—300 gr. sânge) cu ventuze scarificate. In rezumat: verificarea lunară a stării dv. cu un medic internist, pe care să nu-l schimbaţi ca să poată cunoaşte bine cum evoluează boala, şi... repauz, repauz, repauz, primul şi cel mai valoros „medicament".*

M. ALEX., FUNCŢIONAR-Cluj. — *Cu siguranţă îi este tot boala veche, pe care n'aţi tratat-o conştiincios cu un medic specialist. Neglijând-o şi de aci înainte, sau tratând-o popular, sau prin sfaturi date de prieteni binevoitori, însă necunoscători în medicină, vă asigur că veţi urca treptele medicilor până la adânci bătrâneţe. Dacă veniţi în Capitală, căutaţi-mă la ziar. Pentru boala a doua, ceeace aţi făcut e absolut insuficient; trebuie să urmaţi tratamentul cel puţin 4 ani şi anume: în primul an patru serii cu arsenic şi bismut, şi cu pauze între serii de 4—5 săptămâni, anul al doilea la fel însă cu pauze mai mari, 6—8 săptămâni, anul al treilea cu 3 serii, iar anul al patrulea două serii, după cari veţi face timp de 3—4 ani aşa numitele serii complementare, una sau două anual, totul în funcţie de analize. Mai multe detalii personal.*

Programul de lucrări al căilor ferate
în campania de primăvară

Amenajarea staţiei Mogoşoaia, lucrările dela Strehaia, Turnu-Severin şi Constanţa

Potrivit programului de investiţii, lucrările ce se vor executa, în vara aceasta la căile ferate, vor fi destul de mari şi numeroase.

Se vor construi linii noui, se vor reface cele vechi, se pun fundaţiile viitorului palat administrativ, se construesc staţii moderne, etc., etc.

Natural că acest surplus de investiţii, mai ales că majoritatea sunt dictate de interese superioare cereau cheltueli ce nu puteau fi suportate de bugetul normal al căilor ferate.

După cum am mai anunţat, tocmai pentru realizarea acestor lucrări noui au fost sporite tarifele de călători şi mărfuri cu 15 şi 20 la sută.

MODERNIZAREA STAŢIEI MOGOŞOAIA

Până acum Bucureştiul nu avea o gară care să fie loc de terminus pentru trenurile regale sau speciale cu înalţi oaspeţi streini.

In noul program figurează şi construirea unei asemenea gări, prin transformarea actualei staţii Mogoşoaia într'o impozantă clădire care să corespundă cerinţelor.

Astfel va fi înlăturată, pe viitor, din drumul înalţilor noştri oaspeţi aglomeraţia de pe calea Griviţei, oferind în schimb o legătură scurtă şi directă prin pitoreasca şosea Kiseleff.

S'a mai discutat, deasemeni şi problema staţiunei de reşedinţă regală Sinaia, care totdeodată este şi un important centru turistic. Şi aci se vor face importante lucrări.

LA STREHAIA ŞI T.-SEVERIN

In acelaş program al căilor ferate se prevede importante lucrări şi în staţiile Strehaia şi Turnu Severin.

Strehaia, aşezată într'o minunată poziţie, va fi impodobită cu o gară modernă şi construită după ultimile cerinţe tehnice.

Prin construirea podului de peste Dunăre, T. Severin capătă o importanţă deosebită, devenind un mare centru de circulaţie.

Conştientă de acest lucru, calea ferată a hotărât — încă de acum un an — construirea unui mare hotel pe malul Dunării. Acum, s'a hotărât ca să se înceapă şi construirea unei staţiuni model.

LA CONSTANŢA

Constanţa, cel mai important port românesc, avea până acum de suferit într'o oarecare măsură din cauza lipsei de spaţiu în manipularea trenurilor şi mişcarea vagoane ce sosesc şi pleacă zilnic.

Pentru a studia mai bine posibilităţile de refacere, d. ing. Ion Macovei, directorul general c. f. r., a vizitat zilele trecute Constanţa, luând importante hotărâri chiar la faţa locului.

S'a hotărât următoarele lucrări:

Construirea unei gări monumentale pentru pasageri, unde pe lângă serviciile de mişcare să fie adăpostite şi toate celelalte servicii ale inspecţiei locale; modificarea traseului liniilor Constanţa-Eforie; mutarea atelierelor c. f. r., etc.

Un alt fapt deosebit de important este şi acela privind proectul îmbunătăţirilor ce se vor face conductelor de petrol.

Este necesar să reamintim că portul Constanţa este punctul cel mai important al scurgerii petrolului ţării la export şi că statul realizează anual din taxele vamale, de transport, etc., câteva miliarde lei.

Se vor face sacrificii mari pentru realizarea programului impus, însă importanţa lucrărilor primează.

CONSTRUIREA HOTELULUI DELA MAMAIA

D. ing. Macovei, cu ocazia vizitei făcute la Constanţa, s'a interesaţ de aproape şi de lucrările ce urmează să se facă, sau sunt în curs, pe litoralul Mării Negre, la Eforie, Carmen Sylva şi Mamaia.

Ştiut este că de acum un an a început la Mamaia, construirea unui mare hotel turistic, cu o capacitate de 100 camere şi care va fi gata chiar anul acesta în cursul lunei Iunie.

Technica energetică
şi apărarea naţională

Conferinţa d-lui prof. C. Budeanu

Miercuri la ora 6 p. m., d. ing. Budeanu, profesor la politechnica din Capitală, a ţinut conferinţa sa despre „Technica energetică faţă de apărarea naţională", la Societatea Politechnică, în prezenţa unui numeros auditor.

D-sa începe a-şi desvolta subiectul, arătând rolul ce-a jucat technica în marele război mondial, cum şi toate realizările ei ulterioare.

A intrat apoi în miezul conferinţei sale arătând interesele apărării naţionale în valorificarea factorului energetic: operaţiile militare au nevoe de combustibil pentru auto, aviaţie, tancuri, etc.

Toate industriile şi reţelele de căi ferate, a căror funcţionare reprezintă o imediată colaborare cu nevoile apărării naţionale, consumă o enormă cantitate de energie. Technica ne pune la îndemână azi mijloace interesante pentru captarea, transportul şi utilizarea la distanţă a gazului metan de sonde. Mijlocul care permite însă azi maximum de realizare în interesul apărării naţionale în situaţia actuală, e electrificarea prin valorificarea căderilor de apă, — operaţiune de prevedere pentru viitor, când anume rezerve de combustibil vor începe a se epuiza, — a cărbunilor, a petrolului.

Toate instalaţiile pentru nevoile comune de forţă şi lumină sunt susceptibile de a fi utilizate pentru apărarea naţională. De aceea, în anume regiuni, prealabil desemnate de Marele Stat Major, amenajările electrice să fie permanent în stare normală de funcţionare. Din nenorocire, instalaţiile actuale ale oraşelor noastre de provincie sânt deseori abandonate incompetenţei sau influenţelor politice, atingându-se grav apărarea ţării.

Conferenţiarul a trecut apoi în revistă ce s'a făcut în diferite ţări în domeniul electrificărei căilor ferate. In ce priveşte România, linia Câmpina-Braşov îndeplineşte la maximum condiţiile unei electrificări.

D. Budeanu a conchis arătând că interesele apărărei statului impun utilizarea oricărui progres technic. Electrificarea nu mai poate fi privită ca o simplă consumaţie de lux. O industrializare adecuată şi românească în acelaş timp trebue să stea la baza acestor preocupări. Technica românească, — care a ştiut să se achite de obligaţiile ce i le-a impus întreaga operă constructivă a României moderne, — e capabilă să activeze şi pe acest teren, de strânsă colaborare cu organele responsabile ale apărărei noastre naţionale.

Diverse

D. dr. TITU GANE, secretarul general al ministerului sănătăţii, a vorbit, aseară, la fundaţia Dalles despre: „Cum salvăm copiii".

*

ASTĂZI, s'a întrunit la ministerul muncii comisiunea pentru organizarea muncii de folos obştesc.

Şedinţa de astăzi, care a fost prezidată de d. prof. I. Nistor, ministrul muncii, a fost consacrată constituirii comitetului de supraveghere.

*

LA C. A. M. a avut loc eri instalarea d-lui deputat C. Tătăranu ca preşedinte al consiliului de administraţie, în prezenţa ministrului de finanţe şi a d-lor D. Alimănişteanu, subsecretar de stat, Şt. Stănescu, director general C. A. M., C. Mereuţă, Gr. Oghină, I. Lapedatu, Radu Romanescu, Remus Nestor şi I. Floroiu, membri ai consiliului de administraţie C. A. M.

*

MINISTERUL finanţelor a trimis eri tuturor departamentelor şi instituţiilor anexe, o circulară cu instrucţiuni amănunţite cu privire la aplicarea legii pentru evaluarea şi perceperea veniturilor şi pentru fixarea cheltuelilor statului pe exerciţiul 1937—38, publicată în Monitorul Oficial nr. 76 din 1 Aprilie a. c.

*

BURSA de mărfuri din Bucureşti a înaintat ministerului de finanţe o adresă prin care face cunoscut că la unele Comisiuni pentru controlul valutar al preţurilor se primesc contracte care care poată viza datei certe, făcute de alte autorităţi decât Bursele de mărfuri, cari sunt singurele instituţiuni publice care prin funcţiunea şi organele sale, pe lângă stabilirea datei certe a prezentărei unui contract, sunt în măsură să execute un control serios asupra conţinutului contractului în sensul că ele să fie în conformitate cu realitatea preţului zilei.

*

MINISTERUL DE FINANŢE a făcut cunoscut ieri tuturor administraţiilor de constatare că prin stocul de produse fabricate taxabile, ca: ţesături şi împletituri de mătase naturală sau artificială aflate în depozitele de desfacere şi depozitele de consignaţie ale fabricilor, se înţeleg numai stocurile aflate în depozitele de desfacere şi depozitele de consignaţie în en gros ale fabricelor. In această categorie nu intră stocurile aflate în magazinele (depozitele fabricelor) care efectuează vânzări numai în detaliu.

Ca atare la ţesăturile şi împletiturile de mătase naturală sau artificială aflate în magazinele de desfacere ale fabricelor, magazine care se ocupă numai cu vânzarea în detaliu a acestor ţesături şi împletituri, nu se vor face stocurile şi nu se vor taxa cu taxele fixe arătate într'un ordin circular anterior.

*

LA MINISTERUL INDUSTRIEI şi comerţului, sub preşedinţia d-lui ministru Valeriu Pop, s'a discutat eri proectul de regulament al legii minelor, examinându-se în de aproape capitolele cu privire la drepturile de explorare şi exploatare în munţii Apuseni, poliţia minieră şi carboniferă, funcţionarea şi compunerea comisiei de apel, validare şi impunere minieră şi, a comisiei superioare a minelor, nouile caete de sarcini, licitaţiile, bună învoială, etc.

*

DELA 1 APRILIE cor. au fost suspendate traficurile directe de călători c. f. r. — C. F. P. V. şi C. F. R.—N. F. R.

*

Ministerul muncii a pus în vedere Camerelor de muncă şi Uniunei acestor Camere, ca potrivit legii, să invite delegaţii Ministerului la toate şedinţele comisiilor de administraţi ale Comitetului de direcţie şi ale Comitetului de secţie.

De asemenea s'a pus în vedere şi delegaţilor Ministerului pe lângă aceste Camere să participe regulat la şedinţe şi să întocmească trimestrial un raport amănunţit asupra activităţii desfăşurată de Camera respectivă, pe care îl vor înainta Ministerului

*

In conformitate cu legea pentru înfiinţarea Consiliului superior economic şi organizarea camerelor profesionale, Ministerul muncii a fixat prin decizie, diurnele pentru membrii din Consiliile de administraţie şi Comitetele de direcţie ale Camerelor de muncă şi ale Uniunii acestor camere, domiciliaţi în afară de oraşul de reşedinţă al Camerelor sau al Uniunei.

Prin aceeaş decizie s'au fixat şi diurnele pentru membrii Camerelor de muncă delegaţi cu anumite chestiuni în interesul camerelor, în capitală.

*

D. dr. I. Costinescu, ministrul sănătăţii, însoţit de d. secretar general prof. dr. T. Gane, a vizitat eri Institutul Chimico-Farmaceutic, cu prilejul instalărei d-lui inspector general farmaceutic dr. Nicolae Petrescu, în calitate de director conducător al tuturor serviciilor farmaceutice şi depozitelor de medicamente pendinte de acest departament.

*

Luni 5 Aprilie la ora 9 dim. va avea loc la ministerul muncii un examen pentru ocuparea postului de director al Uniunii camerelor de muncă iar în ziua de Miercuri 7 Aprilie tot la ministerul muncii va avea loc un examen pentru ocuparea posturilor de secretar la Camerele de muncă din Bucureşti, Craiova şi Oradea.

Comisiunea este formată din d-nii P. Alexandrescu-Roman, secretar general al ministerului muncii, preşedinte, ing. St. Cunescu, director general al muncii, M. Enescu, director general al Casei centrale a asigurărilor sociale şi avocat Bogdan din contenciosul ministerului muncii.

Controlori fiscali
incorecţi

Din inspecţiile făcute, constatând că unii din controlori fac verificări preliminare, neconforme cu realitatea şi normele generale date, d. ministru subsecretar de stat D. ALIMANIŞTEANU a aplicat deocamdată următoarele pedepse disciplinare:

Controlorii I. D. GEORGESCU, C. GURĂNESCU şi N. STANCA, au fost mutaţi disciplinar din Capitală în provincie.

Inspecţiile vor continua, aplicându-se sancţiuni tuturor acelor ce nu vor lucra conform normelor date.

Românii, introduceţi contestaţie
împotriva streinilor cari v'au furat numele!!

Ultimul termen pentru depunerea formelor expiră la 8 Aprilie cor.

Există în legea numelui din 1936, astăzi în vigoare, un articol extrem de preţios din punctul de vedere al apărării intereselor noastre naţionale. Din nenorocire, fie din ignorare, fie din alte pricini, de această dispoziţiune legală Românii de sânge, lezaţi în persoana lor, nu au făcut uz decât într'o foarte slabă măsură.

Dar să precizăm, mai înainte de toate, despre ce este vorba.

CE PREVEDE ART. 32

Este vorba despre articolul 32 din legea numelui.

Acest preţios articol prevede următoarele:

„Schimbările de nume admise, în care solicitantul a dobândit un nume dintre acelea prevăzute de art. 3 din prezenta lege, pot fi revizuite la cererea ministerului public sau a celor vătămaţi, în termen de un an dela promulgarea prezentei legi.

Cererile de revizuire vor fi introduse la ministerul Justiţiei, care le va rezolva cu procedura prevăzută de art. 12 şi următorii din prezenta lege".

DREPTUL DE CONTESTAŢIE

Despre ce fel de nume este vorba?

Articolul 3 din prezenta lege dispune că nu se pot lua nici prin schimbare de nume — în conformitate cu art. 10 — nici prin formare de alt nume, în conformitate cu art. 30, numele vreunei familii cunoscute în istoria naţională.

Deasemeni, asemănarea dintre numele ce solicitantul vrea să capete şi un nume al unei familii cunoscute în istoria naţională, poate fi o piedică la schimbarea numelui.

Dacă totuşi, sub imperiul legii din 1895, o astfel de schimbare s'a admis, cei interesaţi sau ministerul public poate face cerere de revizuire.

Cererea se adresează ministerului de Justiţie şi se judecă de Curtea de apel cu procedura cu care se judecă opoziţiunile.

Cererea se poate face în timp de un an dela publicarea prezentei legi, adică până maximum 8 Aprilie 1937.

UN ACT DE REPARAŢIE ISTORICA

Intenţiunea legiuitorului din 1936 (d. ministru Valeriu Pop, dacă nu ne înşelăm), a fost să pună capăt — măcar pentru o scurtă bucată de timp — năvalei tuturor galiţienilor, pripăşiţi printre noi, spre patrimoniul sacru al trecutului nostru istoric. Este îndeobşte cunoscut că streinii şi în special jidovii refugiaţi din Galiţia rusească, expulzaţi din Germania sau din alte ţări învecinate — din motive lesne de ghicit — şi-au lepădat numele de origină şi s'au înveşmântat cu nume de eroi, prinţi sau domnitori români.

Faptul, în afară că reuşeşte să caracterizeze cum nu se poate mai bine trupul şi neobrăzarea judaică, constituie pentru români cea mai crasă profanare a trecutului măreţ al neamului.

Articolul 32 din legea numelui vine să repare această profanare nemaipomenită.

Păcat că prevederile acestui text de lege expiră la 8 cor.!

In tot cazul, noi îndemnăm pe acei Români lezaţi în ceiace au mai sfânt — numele lor, care nu este o simplă ficţiune, ci reprezintă un şir nesfârşit de strămoşi cari au luptat şi murit pentru aceiaşi ideie — să introducă contestaţii împotriva jidovilor cari le-au furat numele străbune!

INTERVENŢIA JUSTIŢIEI

In legătură cu această deosebit de importantă chestiune, suntem informaţi că d. ministru V. P. Sassu a dat dispoziţiuni parchetelor să facă contestaţii împotriva streinilor cari, prin diferite mijloace sordide, au dobândit nume din istoria noastră naţională sau din trecutul istoric în termenul prevăzut de lege.

Cu examinarea acestei chestiuni, cari interesează însăşi existenţa noastră etnică, a fost desemnat d. George Sescioreanu, secretarul general al ministerului şi unul dintre cei mai instransigent şi mai potrivit membru al guvernului actual.

Deaceia, suntem siguri că presiunile politice de tot felul cari se vor încerca pe această chestiune vor fi fără efect.

Ion Muche

Cifra de afaceri la iută şi firele de iută

Ministerul de finanţe a trimis o circulară tuturor administraţiilor financiare prin care le aduce la cunoştinţă că începând dela data de 1 Aprilie a. c. cifra de afaceri de 6% datorată pentru firele, pânze, preşurile şi covoarele de iută şi impozitul pe cifra de afaceri de 3% datorat pentru sacii de iută, toate fabricate în ţară să se perceapă sub forme de taxe fixe la importarea iutei şi firelor de iută, după cum urmează:

1. Lei 1,90 la un kgr. de iută brută, călţi sau pieptănată.

2. Lei 7,80 la un kgr. de fire de iută importate.

In afară de aceste taxe cari reprezintă impozitul pe cifra de afaceri pentru produsul finit, se înţelege ca la import, materiile prime, iuta şi firele de iută, vor suporta mai departe impozitul pe cifra de afaceri aferent acestora.

Pentru aplicarea exactă a Jurnalului Consiliului de Miniştri, în seara zilei de 31 Martie 1937, veţi proceda la facerea stocurilor pe cantităţi la:

1. Fabricile de pânză, fire, saci preşuri şi covoare de iută, pentru iuta firele, sacii, preşurile şi covoarele de iută, aflate în depozitele fabricilor în curs de fabricaţie, în depozitele de desfacere.

2. La comercianţii (nepatentari) şi la importatorii, pentru iuta şi firele de iută aflate în depozite.

In acest scop se cere ca fiecare fabricant, comerciant sau importator de asemenea produse să dea o declaraţie de cantităţile aflate în depozitele lor.

Cantităţile stabilite se vor taxa astfel:

Lei 1,90 pentru un kgr. de iută brută, în călţi sau pieptănată. Lei 7,80 pentru un kgr. de fire de iută importate. Lei 2,50 pentru un kgr. fire de iută produse în ţară. Lei 3,20 pentru un kgr. pânză şi saci de iută. Lei 10 pentru un kgr. covoare şi preşuri de iută.

Sumele astfel stabilite se vor da în debit şi urmări imediat la plată.

Capitol şi Roxy: FUGA LUI TARZAN şi Jurnal Eclaire

Camera de Muncă Bucureşti
Comunicat

Camera de muncă înfierează acţiunea individului Pascu (care nu are nimic comun cu d. Traian Pascu, vicepreşedintele secţiei lucrătorilor din Camera de muncă Bucureşti) şi dă cea mai formală desmintire afirmaţiunilor individului Pascu făcute la o întrunire ţinută în Colentina când a insultat pe d. preşedinte al Casei centrale şi pe d-nii St. Cunescu, director general în ministerul muncii, Mişu Enescu directorul general al asigurărilor sociale, încercând să discrediteze capacitatea şi personalitatea acestor distinşi fruntaşi ai instituţiunilor pe care cu atâta tact le conduc.

D. preşedinte Ilie P. Calciu şi întreg consiliul Camerei de muncă, au căutat în toate împrejurările să insufle salariaţilor şi meseriaşilor sentimentul de respect faţă de instituţiunile de stat şi cea mai profundă stimă pentru munca neobosită şi devotamentul distinşilor conducători ai ministerului muncii şi asigurărilor sociale care zi şi noapte muncesc pentru progresul muncii româneşti.

Muncitorimea conştientă ştie că numai printr'o armonioasă colaborare între toate organele ministerului muncii, meseriaşii salariaţi, se pot obţine îmbunătăţirea de ordin moral şi material pentru o clasă muncitoare.

Incercările oamenilor de rea credinţă, de a discredita aşezămintele noastre muncitoreşti, trebuesc înfierate cu cea mai mare energie, deoarece mintile lor bolnave şi sufletul lor rău voesc să producă agitaţiuni şi nemulţumiri printre muncitori, de pe urma cărora să profite ei.

Cu această ocazie se atrage din nou atenţiunea muncitorimei să nu dea ascultare unor astfel de indivizi, să-şi vadă în liniştе de muncă, deoarece conducătorii acestei ţări au grije de nevoile tuturor care-şi văd liniştiţi de muncă şi-şi câştigă pâinea prin munca lor.

Preşedinte, *Ilie P. Calciu*

Secretar general,

Mircea St. Ionescu

Pe urmele Iudei

Rabinul Glasner din Cluj,
denunțat justiției de către jidani

Fiscul frustat cu sume fantastice. Falșuri și excrocherii nenumărate. Ritul „Iehovei" și ticăloșiile rabinului

CLUJ, 1. — A produs senzație în orașul nostru denunțul făcut justiției de către jidanii din Cluj, împotriva marelui „harhăr", rabinul Glasner, tartorul celor nevoiași și tâlharul celor 500.000 lei, frustați în dauna statului. Faptul a fost semnalat printr'o notiță și în coloanele „Poruncii".

Mare ne-a fost însă mirarea, când eri, o delegație de ovreiași și-au arătat talmudicele figuri în pragul redacției și aducând în revolta lor abia stăpânită un fel de sfială și rușine. La început bănuiam că se plănuește o glumă sinistră și ne-am oțel t fecioroște pentru a reteza blestematei haite judaice presupusul avânt deraent. Înfăcărarea noastră s'a potolit însă subit. Iuda cersea în rătăcirea-i bolnavă litera de foc a „Poruncii", aducându-ne plocon o capitulare deprimantă. S'o mărturisim verde: Ne-a uimit confesiunea dramatică a ovreiașilor iar elogiile lor la adresa „Poruncii" deși precupețite și tendențioase, ne-au făcut să zâmbim.

Oricât, era un dram de adevăr în cele ce spuneau inoportunii noștrii vizitatori. Căci dialectica noastră înflăcărată și ofensivă a trezit multe frunți plecate la lumina unei alte realități decât cea cunoscută și trăită în desfrâu și corupție, iar faptul că „harhărul suprem" rabinul Glasner, a tremurat din toate mădularele-i mucede și opulente când s'a găsit răstignit și amenințat de barda „Poruncii", e un indiciu că lupta noastră nu este zadarnică și că mai curând sau mai târziu, victoria ne va fi deplină.

RABINUL GLASNER, LEB SAMU VECHI CLIENȚI AI POLIȚIEI ȘI TALHARIA CU CEI 500.000 LEI

Antecedentele acestor siniștri dezarmați de proprii lor frați, se pot ușor spicui din unele întâmplări ciudate, în urma cărora rabinul Glasner și secretarul comunității evreești Loeffler Wilmos, au fost surprinși în flagrant delict de mituire și arestați de poliție, iar Leb Samu, o pușlama veritabilă amestecată în afacerea spirtului negru.

Iată-i din nou surprinși în contradicție cu legile și acuzați de fals, excrocherie și frustare de bani în dauna fiscului. Denunțul care susține acuzația sdrobitoare împotriva marelui tartor Glasner, datează încă din anul trecut, fiind redactat și înaintat Parchetului de d. dr. L. Mureșan. avocat din localitate. Și anume se spune în acel denunță că, Comunitatea evreiască ar fi frustat statul cu 500.000 lei. Faptul prezentând o oarecare susceptibilitate s'a supus cercetărilor, dar lucrurile — nu se știe din ce motive — au rămas baltă.

TERORIZAREA CELOR NEVOIAȘI

Banditul de frunte al ovreilor clujeni, Glasner, crezând că unele dintre dobitoacele turmei lui ar fi ridicat glas de fabulă împotrivă-i, a inițiat un aspru boicot și o teroare diabolică, cărora i-au căzut victimă în primul rând Lebovicz Adalbert și Bergfeld Izsak.

Lebovics Adalbert, vânăuse comunității evreești, reprezentată prin Glasner, Leb Samu și Schwartz, un imobil cu suma de 1.500.000 lei. Cumpărătorii pentruca să se sustragă dela plata impozitului, au falșificat contractul, trecând în locul sumei contractate numai 150.000 lei, schimbând în acelaș timp și data contractului din 15 Noembrie 1932, în 9 Ianuarie 1933.

INVAȚATURILE „THOREI" ȘI ARBITRAJUL RITUAL

Leibovics Adalbert și Bergfeld Izsak, nedreptățiți, au chemat înaintea supremei judecăți jidănești — arbitrajul ritual — pe rabin, care însă a refuzat să jure.

Acționați în judecată, leprele ovreimei clujene, au jurat strâmb, senini și împăcați deoarece „thora" își îndeamnă credincioșii să jure falș în fața instanțelor „goimilor".

CEREM ARESTAREA RABINULUI GLASNER

Delegații ovreilor răsculați împotriva tartorului lor — ne-au desvăluit amănunte senzaționale în legătură cu afacerile monstruoase întreprinse pe picior larg de protipendada ovreimii clujene.

Cerem imediata arestare a rabinului tâlhar Glasner și a celorlalți tovarăși de excrocherii: Leb Samu și Schwartz și întreprinderea unor cercetări minuțioase, cari — suntem siguri — vor duce la rezultatele scontate de noi.

Dar vom reveni.

Horia Almașu

Contrabandele jidanilor din Maramureș

Transportul se face prin poștă. Banditii operează la lumină. Parada piraților internaționali. Și puțină „carne afumată".

Sighet, 1.—*Toate afecerile mari din Maramureș sunt conduse meșteșugit de jidani. Meseria cea mai bună și cea mai câștigătoare pentru ei, dar cea mai nenorocită pentru Stat, este contrabanda. Cu bani puțini, în timpul cel mai scurt, devin milionari. Nu este zi și nu este noapte în care să nu se aducă din Cehoslovacia cantități enorme de mărfuri și nu este zi, în care să nu se expedieze în toate orașele din țară.*

Dar de opt luni de zile, d. locot. Corneanu Atanasie *și mai târziu d. căp.* Rădulescu Constantin *comandantul companiei de grăniceri Sighet, ajutat de d. locot.* Nicolaie Ion *și de soldații grăniceri, zi și noapte au supraveghiat, malul Tisei, pentru ca să curme odată rușinea aceasta.*

MARFURILE SE TRANSPORTAU PRIN... POȘTA

In scurt timp d. căpitan a aflat că mijlocul prin care se trasnportau aceste mărfuri în țară e „POȘTA". Poșta română, fără să știe, pentru câteva sute de lei, ducea în toată țara mărfuri în valoare de sute de mii lei. Intr'o zi ascuns după o poartă din apropierea poștei, a prins pe un jidan al cărui nume ne scapă, care ducea la poștă două pachete cu marfă de contrabandă, ale jidanului contrabandist PERLȘTEIN din Sighet. După o luptă disperată cu el și cu alți jidani care îl înconjurau, a reușit să-l aresteze și să pună mâna pe un pachet. I s'a promis 100.000 lei (una sută mii lei) ca să-l dea ca scăpat, dar d. căpitan a refuzat categoric. Asemenea sume i s'au promis și cu prilejul contrabandelor de piei de mânz, descoperite la Valea Vișeului. In urma acestei capturări d-nii inspectori vamali BANU COSACEANU, șeful vămii Satu Mare și GALL primprocuror, au făcut controlul, în gara Satu Mare, tuturor coletelor trimise prin poștă din Sighet și au găsit pachete cu mărfuri de contrabandă în valoare de câteva sute de mii lei, expediate de comercianții: PERLȘTEIN, ȘICHERMAN, IOANOVITS, STEIMETZ, etc.

Cu concursul d-lui căpt. Rădulescu, au sigilat magazinele acestor șapte comercianți jidovi. le-au făcut controlul și au mai găsit încă mărfuri de contrabandă, cu toae că un i le-au scos prin dosul magaziei și le-au îngrogat sau le-au pus în alte pivnițe. Unii le-au scos prin curtea școalei primare nr. 2 sub ochii tuturor copiilor și cu trăsuri le-au transportat în altă parte. Populația din Maramureș așteaptă o sentință aspră în contra acestor jidani, care distrug cu totul industria Națională, și fură sub ochii noștri avutul țării.

NU TREBUE SA FIE AJUTAȚI

Funcționarii incorecți trebuiesc înlocuiți. Contrabandiștii: Vasile Bucur și Vasile Giurgi *gardieni publici în Sighet, au fost dați afară din serviciu, dar au rămas în locul lor alții, care trebuiesc supraveghiați.* Vasile Giurgi *având la spate pe jidani, a intrat din nou în serviciul poliției din Satu Mare. Nimeni nu trebuie să sprijine pe jidani. Autoritățile trebuie să-și mențină prestigiul. Funcționarii însărcinați cu controlul nu trebuie să se lase corupți de arginții lui Iuda. Atunci n'ar mai vorbi nimeni că ei sprijină pe jidani. N'ar mai fi nici un svon în oraș că unii dintre militari cu grade Odată cu măsura aceasta, binevenită, numărul contrabandelor a scăzut considerabil.*

TREBUIESC MAI MULȚI FUNCȚIONARI VAMALI

Păcat că numărul funcționarilor este insuficient și lipsesc cu desăvârșire mijloacele de transport și întreținere. Controlul este absolut necesar să se facă la toate trenurile, la poștă și la autobuze, fiindcă în ultimul timp mărfurile de contrabandă se transportă pe această cale. Funcționarii vămii Sighet, deși în număr insuficient, au făcut capturări importante.

Contrabandiștii jidani, împiedecați în ocupația lor bănească, dar dezastruoasă pentru stat, și-au ales ca drum bun și sigur pentru transportul mărfurilor, șoseaua Dragomirești, Vișeu, Bistrița, iar de acolo... Poșta.

Astfel în noaptea de 20 Martie d. maior SCHIPOR MIHAIL în unire cu d. CRISTU, șeful vămii Sighet și funcț. vamal Caragață C., bazați pe informații sigure, au făcut controlul unei căruțe, în apropiere de Dragomirești, în care au găsit o cantitate mare de basmale de mătasă și țesături de mătasă în valoare de câteva sute de mii lei. Marfa era proprietatea jidanului contrabandist PERL HAIM din Dragomirești, care a fost adus la vamă și cercetat și urmează să i se aplice o amendă de 140.000, sumă foarte mică, față de câștigurile realizate până acum, numai prin contrabandă.

Dacă statul nu va lua măsurile necesare din vreme, jidanii vor plasa în toate magazinele din țară mărfuri de contrabandă, strângând averi fabuloase, iar statul va pierde și industria națională va fi ruinată complect.

Cor.

Informațiuni

❖ **DUMINICĂ 4 Aprilie c., ora 10 dim., se va întruni la liceul din Buzău, promoția 1902. Cu acest prilej d. profesor universitar MARIN ȘTEFĂNESCU, președintele asociației „Cultul Patriei", va ține, după ieșirea dela Biserică la ora 11.30 a. m., în sala Moldavia din Buzău, o conferință publică despre „SEMNIFICAȚIA IDEALULUI".**

❖ MINISTERUL educației naționale a pus în vedere școalelor particulare — primare și secundare— să înainteze ministerului spre aprobare, angajamentele corpului didactic respectiv, vizate de administrația financiară.

In acelaș timp le-a cerut ca materia de predat să fie terminată până la 24 Aprilie, lăsând intervalul între 10 și 21 Mai numai pentru repetiții și teze.

❖ *STUDENȚII secțiunii industriale dela Academia de Inalte Studii Comerciale și Industriale din București, organizează Duminică, 4 Aprilie a. c., între orele 17—24, un ceai dansant în saloanele Camerei de comerț și industrie, str. Bursei 4.*

❖ **COMISIUNEA PENTRU asanarea terenurilor paludice a ținut ieri o nouă ședință la ministerul sănătății.**

S'a hotărît asanarea râului Dâmbovița dela Cernica până la revărsarea lui în Argeș.

Pentru acest scop s'a alocat un fond de 20 milioane lei.

❖ STUDENȚII Facultății de Drept din București, sunt invitați a se prezenta la Facultate, cu începere de Luni, 5 Aprilie a.c. orele 9 dimineața, în amfiteatrul anului I, pentru îndeplinirea formalităților de redeschidere, în ordinea următoare:

Literile A-H Luni, 5 Aprilie; literile I-P Marți, 6 Aprilie; literile R-Z Miercuri, 7 Aprilie; aceasta în conformitate cu dispozițiunile Consiliului Interuniversitar.

❖ **ODATA cu redeschiderea Universității din București, se redeschid și cursurile școalei superioare de Arhivistică și Paleografie, Luni, 5 Aprilie, ora 2 d.a.**

❖ *VINERI, 2 Aprilie crt., orele 21, Avântenii din Capitală se întrunesc în ședință săptămânală la sediul Asociației de educație și cultură națională „Avântul" din str. Bărăției No. 31.*

❖ **COPIL găsit, etate de 4 ani, îl cheamă Gică Sângereanu și se găsește la d. Ion Neagu, str. Luncii Dudești 9. Părinții sau rudele, sunt rugate să se prezinte la adresa de mai sus.**

❖ **D. gen. PAUL ANGHELESCU, ministrul armatei, s'a înapoiat eri în Capitală, venind dela Constanța.**

❖ *RECENSAMANTUL medicilor din întreaga țară, este aproape terminat. In afară de medicii militari și cei din București, sunt în țară 6.170 de medici.*

❖ *MAINE Sâmbătă 3 Aprilie a. c., la orele 6 d. a., va continua seria conferințelor pedagogice, organizate de Institutul pedagogic român, de sub conducerea d-lui profesor universitar G. G. Antonescu, din str .ing. A. Saligny 2.*

D. prof. Radu Petre *va vorbi despre* „Noui aspecte ale școalei active".

❖ **DOMNII abonați sunt rugați ca la orice reclamație sau schimbare de adresă, să binevoiască a ne trimite eticheta cu care primesc ziarul, iar spre a fi prompt serviți la reînoirea abonamentului să lipească pe cuponul mandatului poștal eticheta abonamentului expirat.**

Un comunicat al asociației
prof. secundari și asoc. g-rale a învățătorilor

Din partea Asociației generale a profesorilor secundari și a Asociației generale a învățătorilor, primim, cu rugămintea de a publica, următorul

COMUNICAT:

Intru împlinirea mandatului ce ne-a fost dat de consiliile generale întrunite la un loc, ale Asociațiilor ce reprezentăm, în ziua de 21 Martie a. c., ne-am prezentat în audiență la d. ministru de Finanțe M. Cancicov, susținând revendicările cuprinse în moțiunea votată și anume:

1. *Intregirea coeficienților gradației conf. legii armonizării din 1927.*

2. *Ridicarea curbelor de reducere ale salariilor în deosebi a ultimei de 10 și 12 .*

3. *Acelaș salariu pentru toate localitățile.*

4. *Alcătuirea unui proect de armonizarea salariilor, după dezideratele Frontului unic al funcționarilor publici, care să se aplice prin eșalonări anuale, dacă bugetul n'ar permite o aplicare integrală dela inceput.*

D. ministru de Finanțe căruia i s'a înaintat și un memoriu cuprinzând cele de mai sus, ne-a declarat că problema armonizării e în grija și studiul d-sale, și că vom fi chemați în cursul lunii Mai la o conlucrare pentru înfăptuirea ei. Deasemeni va studia cu toată grija problema suprimării ultimei curbe de reducerea salariilor, precum și celelalte revendicări.

Vom ține în curent pe colegi cu toate demersurile ce vom mai face.

I. NISIPEANU
Președintele Asociației generale a profesorilor secundari
D. V. ȚONI
Președintele Asociației generale a învățătorilor

BUNI ROMANI ȘI ROMANCE!

Chiar dacă neaustorul Român și-a luat 1 leu, doi, mai mult decât jidanul, gândește-te că el se luptă de unul singur, neajutat de nimeni. Jidanii sunt toți solidari, se ajută cu credite, cu diverse subvenții ale Kahalului.

Apoi Românul ține la onestitatea lui. El nu face ca jidanul; trage cu ușurință un faliment, apoi începe din nou negustoria pe numele nevesti-si sau al soacră-si.

PALATUL JUSTIȚIEI

PROCESUL BANDEI INCENDIATORILOR

Ziua de eri a fost pentru această bandă, un pas în plus spre ziua verdictului și o zi care le-a distrus ultima scăpare.

La ora 3 când e intrat Curtea, s'a dat cuvântul d-lui avocat Perieteanu apărătorul lui Berești eanu.

D-sa, înainte de a intra în pledoarie, se referă la reportagiile ziarelor naționaliste care au dat prea mult din rechizitoriul d-lui Procuror General și prea puțin din pledoariile apărării și care ar fi subiective în reportagiile lor. Nu sunt subiective aceste ziare ci văd clar vinovăția acuzaților și verdictul Curții. (In reportagiul de azi vom da și o pledoarie a apărării mai pe larg). D-sa analizează, în pledoarie, expertizele făcute, pe care nu le găsește întemeiate pentru a conduce la condamnare după cum nici mărturisirile acuzaților nu pot fi o dovadă fără a fi întărite cu alte dovezi. Nimeni nu a spus altfel și Curtea s'a convins că dovezile abundă în favoarea mărturisirilor spre a conduce la vinovăție.

RECHIZITORIUL D-LUI AV. IONEL TEODOREANU

Intră Curtea, se face liniște și d. apocat Ionel Teodoreanu își incepe pledoaria-rechizitoriu. Ii zicem rechizitoriu deoarece pentru cellalți acuzați, pledoaria pentru Darvaris a fost un rechizitoriu.

D-sa începe prin a arăta că procesul acestei bande este procesul vulpilor cari prin vicleniile lor caută să întindă blănurile lor pentru a ascunde adevărul. — „Meșterul Manole" — nu adevăratul nostru Meșter Manole din legendă — zis Mendel zis Nagât, pasăre limbută a bălților; Bubi cu ochi de betracian, juvenilul Moritz și mironosița Jean Bacalu sau mai bine Dudwia Jean, acestia sunt capii bandei din „loja penală". D-sa arată obrăznicia acestora, ale căror interogatorii au fost adevărate rechizitorii, față de respectul cu care vin înaintea instanțelor țăranii noștri cari, chiar nevinovați, apar smeriți și cuviincioși. Acuzații, toți jidani, aveau zâmbetul epigramatic, chiar atunci când d. Procuror General își desvoltă rechizitoriul.

Această bandă, atât de bine constituită, cu tot ce este mai rafinat între jidănime, a făcut o singură neghiobie: aceea de a fi introdus în bandă pe Doviris cel care i-a dat pe mâna Justiției.

Și d. Ionel Teodoreanu se revoltă iarăși când își amintește obrăznicia lui Kornblutt de a acuza justiția acestei țări că l-a maltratat.

Atunci când cei 2 tineri români, chintesența românismului, cari s'au jertfit pentru ideia sublimă a creștinismului au adus în această țară mirosul purificator al tămâii și au făcut să strălucească crucile bisericilor de pe meleagurile acestei țări căci ei pentru Cruce au murit, acești jidani nerușinați vin și insultă această țară în credința și justiția ei? D-sa cere ca cei cari au afirmat că au fost bătuți de anchetatori fără a face dovada. să-și ia pedeapsa meritată pe lângă pedeapsa pentru incendiu. Arată apoi că pentru acest soiu de banditi nu trebuesc politii cu fotolii capitonate și cu dudui frumoase în loc de comisari, ci adevărul trebue scos din gura acestora cari prin violențe îl ascund. Și d-sa face o incursiune în religie vorbind de sublimul Invățător, Mântuitorul Iisus Hristos, care, atunci când jidanii făcuseră tarabă din casa Domnului a pus mâna puternic și a bătut pe profanatori.

Se nasc întreruperi din partea apărătorilor celorlalți acuzați și Curtea suspendă ședința urmând ca azi să continue d. Teodoreanu pledoaria.

CONDAMNARI

Trib. Ilfov secția V-a c. c. a condamnat eri pe Al. Duncan și Tache Ion la câte 5 luni închisoare pentru vagabondaj — deși tinerii preferau să cerșească decât să muncească; pe Efreim Rosemberg la 3 luni închisoare pentru excrocherie — se dădea drept om cu mare influență pela Ministru, lua bani pentru numiri în diferite funcții și.. mânca banii (apanajul jidanilor); pe T. Sofroniu la 2 ani închisoare pentru că a batjocorit o servitoare de 16 ani.

ARESTARE

D. Prezident Stănescu, titularul cabinetului I Instrucție, a lansat mandat de arestare contra „scriitorului" Geo Bogza pentru atentat la bunele moravuri, în conformitate cu dispozițiile noului cod penal Regele Carol II. Prin maculatura obscură tinde la stricarea moravurilor tineretului. Justiția este atentă căci unul dintre țelurile jidănimii este conruperea tineretului, nădejdea noastră de azi și de mâine. — Pe când arestarea criticilor și a editorilor?

I. I. St.

Cum sunt protejați jidanii
în gara Constanța

Românii sunt scoși din posturile cu răspundere și înlocuiți cu afaceriști jidani

CONSTANȚA, 31. — In gara Constanța, datorită nu știm căror protecții oculte, jidanii și ungurii ocupă cele mai de seamă funcțiuni, iar românii cu toate drepturile și vechimea ce le au, sunt ținuți în locuri cari nu se potrivesc pregătirii lor, numai pentru a se da astfel posibilități de afaceri dubioase tuturor celor ce se pretează la orice.

Un caz, care a produs unanimă indignare a tuturor funcționarilor ceferiști din localitate, a fost măsura arbitrară luată de direcțiunea Inspecției c. f. r., cu privire la casierul de mărfuri *Surugiu Ion.* Fără nici un motiv, Surugiu a fost scos din acest post și înlocuit cu jidanul *Moscovici,* sprijinit de anumiți interesați, cari intenționează să iudaizeze și să maghiarizeze toate serviciile din căile ferate dela Constanța, așa cum s'a întâmplat la depoul local, unde inginerul jidan DOJA, a reușit să înstrăineze serviciul, maghiarizându-l și unde acest jidov desfășoară o intensă activitate antiromânească.

Direcțiunea generală a căilor ferate, nesesizându-se de toate justele noastre afirmații și tolerând anarhia și batjocura antiromânească a tuturor celor pripășiți,

Atragem atențiunea celor în drept, cari au căderea și datoria să curme stările de anarhie ce domnesc pretutindeni în serviciile gării Constanța, unde obrăznicia jidovească și cea ungurească nu mai pot fi suportate, să intervină și să facă ordine, dând întâetate elementului românesc și nu celui minoritar.

Deasemenea mai facem atentă Direcțiunea generală a căilor ferate asupra direcțiunei Intreținerii locale, unde un oarecare DORDEA, utilizează în serviciu numai streini, de preferință unguri, și cerem facerea unei anchete în cazul SURUGIU ION, casier de carieră, care pe nedrept a fost înlocuit cu jidanul MOSCOVICI.

ROMANI,

Nu uitați că numai până la 7 Aprilie cor. mai aveți dreptul legal să introduceți, la ministerul justiției, contestații împotriva jidanilor cari v'au uzurpat numele!!

Țara și „Porunca Vremii"

Continuăm a publica numele bunilor români, cari au răspuns apelului nostru pentru 10.000 de abonamente și cărora le mulțumim călduros.

Sold precedent lei 2.515.914

Dr. Ioan Dumitrescu, Târnava Mică	400
Nicolae Brânduș, farmacist, Muscel	150
Ioan Gh. Buluc, Covurlui	150
Vasile St. Vasile, Ilfov	100
Schatz Erwin, Loco	200
Maria Constantinescu, Loco	200
Teodorescu Const., Loco	65
Florea Drăghici, preot, Teleorman	150
Constantin V. Predescu, preot, Romanați	150
Iohan Popp, Cernăuți	400
Casina funcționarilor soc. Mica Huniedoara	1.000
Gheorghiță Popescu, locotenent, Muscel	300
Colonel C. Chiriac, Putna	200
Emil Bran, Bihor	200
St. Vasilescu, magistrat, Neamț	200
Dr. Elena Bratu, avocat, Cluj	200
Ioan Zamfirescu, Iași	200
Nistor Iosif, notar pens., Satu Mare	150
Protoereu Evghenie Gobjilă, Lăpușna	150
Laurențiu Bran, preot, Sălaj	150
Vasile Maxa, Alba	150
Dutescu Ioan, Târnava Mare	150
Gh. V. Gavriliu, învățător, Botoșani	150
I. Corobană, învățător, Putna	100
V. Simiganovschi, Iași	100
Păcurau Constantin, căpitan, Dolj	100
I. Băzgan, învățător, Satu Mare	150
Ioan Martin, Loco	200
Toma N. Petre, Gorj	150
Istrate Petre, Loco	200
Popescu Florea, student, Loco	65
Traian Gl. Zamfirescu, profesor Dâmbovița	75
D-na Rusandra Maescu, Muscel	300
N. Codreanu, subdirector, Loco	200
Preot Const. Ionescu, Argeș	150
Radu Ionescu, Teleorman	100
Cristescu Ioan, Loco	400
Milescu A. D., Loco	400
Eugen Ianculescu, Loco	200
Total general lei 2.523.969	

De ce nu s'au înscris adevărații
șomeuri intelectuali, la recensământ!

Pentrucă aceștia:

1) Nu cred în posibilitatea de a se plasa toți șomeurii intelectuali.

2) Nu cred în sistemul de acum al statului actual, a cărei organizație e total defectuoasă.

3) Nu există reale criterii de apreciere ale valorilor și ale considerentelor de ordin etnic.

Corespondența redacției

D-lui prof. PANTAZI-MANAILA, *Căiuți-Bacău.* — Vă mulțumim călduros pentru urările trimise. Relativ la *cealaltă* chestiune, vom ține seama de propunerea dv.

D-lui C. B., *Buzău.* — Aveți dreptate în cele ce ne comunicați. De ce nu semnați manuscrisul cu numele dv. întreg?

D-lui MIȘU NICOLAU, *Gruia-Mehedinți.* — Urmăriți gazeta.

D-lui P. D. PICLEANU, *Botoșani-Vâlcea.* — Noi credem că ar fi mai nimerit să vă adresați unei tipografii bisericești.

D-lui CRAIOVEANU. — Continuați să trimiteți corespondență de probă. Dați prioritate chestiunilor cari se incadrează în ideologia gazetei noastre.

Români

Incurajați munca și capitalul curat românesc. Susținându-ne unii pe alții susținem și întărim țara.

Incurajați vechea și unica fabrică românească de oglinzi CRISTALUL S. A. R. renovată și complet modernizată. Bucuresti, Str. Filaret No. 35. Depozit permanent de oglinzi Cristal și tot felul de geamuri. Informațiuni și comenzi telefon 3.31.88.

Ședința de ieri a Sf. Sinod

Ieri, Sf. Sinod și-a continuat lucrările.

S'a luat în discuție, pe articole, regulamentul pentru numirile și transferările de preoți.

S'au votat primele zece articole din regulament.

In ședința de azi se vor continua discuțiile, votându-se și celelalte articole.

După ce va fi votat, regulamentul va fi înaintat ministerului cultelor.

Publicațiune

No. 24332 din 30 Martie 1937

Se aduce la cunoștința celor interesați că, în ziua de 8 Mai 1937, ora 11 dimineața, se va ține la Direcțiunea generală R. I. M. M. A., din București, I, strada Bursei nr. 5, licitație publică. cu oferte închise, pentru darea în antrepriză a lucrărilor de tăiere, fasonare, apropiere, carbonizare și transport al cărbunelui la Uzinele Hunedoara, — a materialului lemnos din Pădurea Dosul și Plaiul Riglei cu Fundul Văii, din comuna Robești — Călneni, județul Vâlcea, proprietatea d-nelor Eugenia Măciuceanu, Marieta Tătărescu și Constanța colonel Bădescu.

Pădurea se poate tăia în maximum 6 ani, R. I. M. M. A. având dreptul s'o exploateze într'un timp mai scurt de minimum 2 ani.

Cantitatea de material de exploatat anual, după Regulamentul de Exploatare, este de minimum 30.000 steri, putând fi mărită până la 90.000 steri anual.

Licitația se ține în conformitate cu art. 20—47, inclusiv, din regulamentul R. I. M. M. A., publicat în M. O. nr. 218/21, din 21 Septembrie 1934, cu procedura de adjudecare dela art. 22

Garantia provizorie de 5 la sută din valoarea ofertei, în numerar, sau efecte de Stat, pe valoarea nominală, se va depune odată cu oferta, în plic separat.

Caetele de sarcini pot fi văzute atât la Direcția Uzinelor Hunedoara, cât și la Direcțiunea generală R. I. M. M. A, din București I, strada Bursei, No. 5, în fiecare zi de lucru, dela orele 12—13 jum.

INTREPRINDERILE MINIERE ȘI METALURGICE ALE STATULUI DIN ARDEAL „RIMMA"

Publicațiune

PRIMARIA SECTORULUI III ALBASTRU

Inștiințare

Se aduce la cunoștința publicului că, contul de gestiune al primăriei sect. III (Albastru) pe anul financiar 1935/1936, se pune la dispoziția cetățenilor timp de 10 zile libere (conform art. 49 și 68 din legea finanțelor locale) cu începere de la 29 Martie 1937—9 Aprilie 1937.

Pentru cercetarea contului de gestiune pe anul 1935/1936, doritorii se vor adresa la serv. financiar (camera nr. 18) în fiecare zi de lucru, în termenul arătat între orele 11 și 13 jum.

Orice întâmpinare se va adresa înscris primarului acestui sector și se va depune la registratura generală.

Primar, (ss.) *Dem. Anastasescu*
Secretar general,
(ss.) *V. Constantinescu*
Nr. 8005/3502 F./937,
17 Martie 1937

ULTIMA ORA

Intre primul ministru şi şeful partidului liberal

— O remaniere desmințită şi totuşi pe cale de efectuare. — Obiecțiunile de ordin politic ale d-lui Dinu Brătianu. — Problema retragerii guvernului şi a succesiunii. —

Oficiosul guvernului a publicat eri o notă prin care se desminte orice intenție de remaniere a cabinetului. Desmințirea era absolut necesară pe de o parte fiindcă d. Tătărăscu n'a intenționat în adevăr să facă decât o remaniere foarte restrânsă şi apoi pentrucă d-sa nu are obiceiul să efectueze modificări în cabinet, cu surle şi tobe. Intotdeauna primul ministru a practicat surpriza în asemenea cazuri şi cu atât mai mult intenționează să o practice acum la sfârşit de guvernare. Faptul că s'au aflat intențiile d-sale şi ca urmare s'a pomenit asaltat de o pletoră întreagă de postulanți pentru portofolii ministeriale, l-au determinat să amâne remanierea şi să o desmintă. Ea se va produce totuşi în cursul zilelor ce vin în forma pe care am anunțat-o noi la timp, adică foarte restrânsă şi tot pe cale de surpriză. Despre persoane şi locuri este foarte greu să precizăm ceva.

PROBLEMELE DE POLITICA INTERNA

D. Gh. Tătărăscu a avut, dela venirea d-sale dela Praga, câteva consfătuiri cu d. Dinu Brătianu, președintele partidului. Discuțiile nu s'au dus atât în jurul celor două-trei persoane ce vor ieşi sau vor intra în guvern, cum au afirmat unele ziare, ci mai ales în jurul poziției politice a partidului față de situația momentului.

Interview-ul d-lui Inculeț, cu gluma aceia despre probabilitatea unor alegeri generale prezidate tot de actualul guvern, cum şi unele tendințe ale primului ministru de a prelungi guvernarea dincolo de Octombrie, au indispus pe d. Dinu Brătianu care este un foarte zelos apărător al formelor şi aparențelor constituționale. D-sa a spus primului ministru că orice încercare de prelungire a actualei guvernări dincolo de Octombrie, ar însemna plasarea partidului liberal pe o poziție contrară principiilor sale. Chiar dacă guvernarea s'ar putea prelungi până la Ianuarie 1938, printr'o justă interpretare a prevederilor constituționale, guvernul nu trebue să profite de această împrejurare ce ar crea unele precedente de nedorit şi ar împinge viața politică pe panta unor tensiuni primejdioase.

Aceasta este părerea d-lui Dinu Brătianu şi d-sa a ținut să o exprime şefului guvernului.

ATITUDINEA PRIMULUI MINISTRU

Primul ministru a primit fără emoție sau surpriză o-

biecțiunile d-lui Dinu Brătianu. D-sa n'a înțeles şi n'a intenționat niciodată să prelungească guvernarea dincolo de Octombrie nici să prezideze alegerile generale. Planurile d-sale sunt cu totul altele şi ele vizează un viitor ceva mai îndepărtat. Felul în care înțelege d-sa să-şi prelungească guvernarea, este cu totul altul şi în nici un caz nu va fi atât de aparent. Fiindcă ceeace vrea d. Tătărăscu mai ales este să-şi asigure situația dincolo de guvernul ce îi va succede. Şi pentru aceasta primul ministru e preocupat mai ales de formula succesiunii pe care ar dori-o cât mai aproape de intențiile d-sale.

Aceasta a explicat primul ministru şefului partidului liberal şi în afară de problemele la ordinea zilei, acesta a fost punctul cel mai discutat din conversațiile dintre cei doi conducători.

P. B.

Consfătuirea ministerială dela d. Tătărăscu

— S'a amânat, deocamdată, remanierea. —

Aseară a avut loc o importantă consfătuire la locuința d-lui prim ministru Gh. Tătărăscu.

Au participat d-nii ION INCULEȚ, vicepreşedintele consiliului de miniştri, R. FRANASOVICI, ministrul comunicațiilor şi dr. ION COSTINESCU, ministrul sănătății.

Cu prilejul consfătuirii, d. dr. Costinescu, care şi-a luat sarcina să aplaneze neînțelegerile dintre şeful partidului şi şeful guvernului, a anunțat că d. Dinu Brătianu se menține, intransigent, pe poziție şi refuză, categoric, să-şi dea avizul pentru remanierea cabinetului.

Față de acest refuz, s'a hotărît ca remanierea să se amâne, urmând să se facă noui intervenții pe lângă d. Dinu Brătianu, ca să nu creeze dificultăți d-lui Gh. Tătărăscu.

Şedința comitetului executiv național-țărănesc

— Expozeul d-lui Ion Mihalache. —

Azi dimineață la ora 11 s'a întrunit la clubul central comitetul executiv al partidului național-țărănesc. Erau prezenți toți foştii miniştri, şefii de organizații provinciali, parlamentarii şi d-nii Maniu şi Costăchescu.

D. ION MIHALACHE a început să facă un expozeu asupra situației partidului, insistând ca neînțelegerile dintre diferiți fruntaşi să se aplaneze.

Această aluzie este transparentă şi se referă la conflictul dintre maniști, lupişti şi centriști. Nu se poate preciza dacă apelul d-lui Mihalache la unire va avea vreun ecou.

La ora când închidem ediția, şedința comitetului executiv continua.

Lucrătorii din industria automobilă americană au ocupat din nou uzinele

Detroit, 2. (Rador). — **Aproape 18.000 lucrători din fabricile de caroserii pentru automobile dela Pontiac şi Flint s'au pus în grevă. Greviştii au ocupat uzinele, cu toate încercările conducătorilor sindicali de a-i convinge să evacueze atelierele.**

O nouă campanie pentru recrutarea aviatorilor şi soldaților englezi

Londra, 2 (Rador) — Aviația militară a început ieri o nouă campanie de propagandă, pentru recrutarea de tineri aviatori şi soldați.

Forța aeriană mai are nevoie până la sfârşitul anului de 16.500 soldați, printre cari 1.500 piloți.

Greva dela stud'our'le pariziene a încetat

Paris, 2. (Rador). — In studiourile pariziene de cinematograf a isbucnit ieri o grevă.

Greva a fost aplanată în cursul nopții, la secretariatul general al președinției de consiliu.

Lucrul va fi reluat azi dimineață.

„Fuehrerul este binecuvântat de Dumnezeu"

a declarat Rudolf Hess în fața a 30.000 persoane

Hamburg, 2. (Rador). — **„FUEHRERUL ESTE BINECUVANTAT DE DUMNEZEU!" — a declarat ieri d. RUDOLF HESS, locțiitorul d-lui Hitler la conducerea partidului național-socialist, în fața unei adunări de 30.000 persoane, cu prilejul festivității pentru sărbătorirea înființării „marelui Hamburg", adică a încorporării suburbiilor şi a câtorva localități învecinate, la raza orașului Hamburg.**

Ocupându-se de disensiunile dintre Reich şi Vatican, d. Hess a spus: „Spiritele oarbe pot nădăjdui că vor reuşi să tulbure unirea noastră prin certuri meschine! Nu vor atinge acest rezultat! Poporul nostru ştie că odinioară preoții şi politicienii, sub masca religiei, au contribuit la târîrea Germaniei pe marginea prăpastiei bolşevice, înlesnind propagarea bolşevismului prin pamflete, prin lansarea de blesteme sau prin declarațiuni concepute în termeni nepermişi".

CANCELARUL HITLER

Conferința Consiliului Permanent al Micii Înțelegeri

— Problemele discutate până în prezent —

Lucrările Consiliului Permanent al Micii Înțelegeri, au început ieri de dimineață la Belgrad şi au continuat în după amiaza zilei de eri şi în cursul dimineții de azi.

In prima şedință cei trei miniştri de externe ai statelor Micii Înțelegeri, au examinat situația politică internațională discutând toate evenimentele intervenite dela ultima conferință ce a avut loc la Bratislava şi până azi. Astfel au fost examinate problema unui nou Locarno în lumina propunerilor dela Berlin şi Roma precum şi chestiunea neintervenției în Spania şi problemele ridicate de ea. In acelaş timp s'a examinat şi atitudinea guvernelor dela Londra şi Paris față de actuala conjunctură politică.

ŞEDINȚA A DOUA

In cea de a doua şedință ce a avut loc ieri după amiază s'au examinat problemele ce privesc interesele interne ale Micii Înțelegeri şi acelea ale raporturilor acesteia cu celelalte state.

D. Stoiadinovici, primul ministru şi ministrul de afaceri străine al Iugoslaviei, a făcut un amănunțit expozeu al situației create prin cele două pacte încheiate între Iugoslavia în ultimul timp şi a evidențiat avantagiile pe cari Mica Înțelegere le poate trage ca rezultat al acestor pacte.

După aceia d. Krofta a făcut la rândul d-sale o dare de seamă asupra poziției Micii Înțelegeri față de noua situație internațională şi a pledat pentru o alianță cu U. R. S. S. ca o întărire definitivă a poziției Micii Înțelegeri în politica europeană

D. M. STOIADINOVICI

şi în raport cu alianțele ei, pentru o mai puternică garantare a securității granițelor celor trei state.

ŞEDINȚA DE AZI DIMINEAȚA

Astăzi de dimineață a avut loc a treia şedință în care s'au discutat amănunțit problemele interne ale Micii Înțelegeri şi s'au examinat din nou raporturile cu celelalte state.

La ora când ni se telefonează aceste detalii şedința continuă.

Astă-seară se va da un comunicat în care se vor expune rezultatele conferinței. Se pare că acest comunicat va avea un conținut aproape identic cu cel dat astă toamnă după conferința de la Bratislava.

Imediat după terminarea şedinței de după amiază d. Victor Antonescu va părăsi Belgradul pentru a se înapoia la București.

Presa jugoslavă despre conferința Micii Înțelegeri

Belgrad, 2 (Rador). — *Presa de azi dimineață publică lungi dări de seamă asupra primei zile de lucrări a Consiliului Permanent al Micei Înțelegeri.*

După ce subliniază călduroasa primire făcută celor doi miniştri de externe, oaspeți ai preşedintelui Stoiadinovici, ziarele relevă că bilanțul primei zile de lucru este extrem de favorabil.

Preşedintele consiliului iugoslav, d. Stoiadinovici, a pus pe colegii săi în curent cu semnificația pactului de amiciție perpetuă încheiat de curând cu Bulgaria şi cu recentul acord italo-iugoslav. Explicațiile d-lui Stoiadinovici au fost aprobate în întregime de miniştrii de externe ai României şi Cehoslovaciei.

Pe de altă parte cei trei miniştri au examinat raporturile dintre cele trei state pe deoparte şi Ungaria şi Austria pe de altă parte, precum şi toate chestiunile importante cu caracter internațional, care interesează Mica Înțelegere. Primele conversațiuni s'au desfăşurat într'o atmosferă de călduroasă cordialitate şi sub semnul unui perfect acord, care lasă să se întrevadă succesul final al lucrărilor consiliului permanent.

„Politika" se exprimă în acelaş sens. Ziarul precizează că conversațiunile de eri au avut în primul rând ca obiect raporturile cu celelalte state din Europa Centrală. Intre altele a fost vorba de relațiile Micei Înțelegeri cu Austria şi cu Ungaria în general şi în special de unele raporturi care intră în cadrul de preocupări al comitetului economic al Micei Înțelegeri.

Condițiile în care se desfăşoară conversațiile din sânul consiliului permanent dovedesc că reuniunea dela Belgrad este o nouă manifestație de solidaritate a Iugoslaviei, Cehoslovaciei şi României şi un nou prilej pentru Mica Înțelegere, de a-şi exprima politica tradițională, inspirată şi condusă de aceste mari principii: a servi pacea între popoare şi a rămâne credincioasă Societății Națiunilor.

Pactul de amiciție perpetuă cu Bulgaria, — continuă „Politika", — apoi acordurile politic şi economic, semnate de curând la Belgrad cu Italia, au reținut, se înțelege dela sine, atențiunea opiniei publice a țării noastre şi a opiniei publice din străinătate. Mica Înțelegere a fost pusă la timp, şi acest lucru nu trebue să se uite, în curent cu pactul încheiat cu Bulgaria şi cu acordurile italo-iugoslave. Se subliniază în modul cel mai categoric că Mica Înțelegere a dat acestor tratate internaționale justa interpretare, întrucât ele au fost încheiate ținându-se seama de angajamentele internaționale subscrise mai înainte şi cu respectul tradiției Micei Înțelegeri.

Senzaționale hotărîri luate de societatea de radio

Consiliul de administrație al societății de radio-difuziune, întrunit în zilele de 1—2 Aprilie în prezența d-lor Liviu Rebreanu, P. Şeicaru, Al. Cazaban, Dragomir Hurmuzescu, preot Nae Popescu şi Al. Alexandrini, a hotărît:

1) Anularea tuturor numirilor, avansărilor şi mutărilor făcute de vechiul consiliu ilegal constituit; 2) reexaminarea bugetului şi alcătuirea unui nou proiect le buget, ținându-se seamă de prevederile primului trimestru 1937 şi aplicarea unor severe economii la personal şi materiale; 3) anularea tuturor actelor decurgând din aplicarea bugetului contestat, precum şi a tuturor hotărîrilor luate fără respectarea dispozițiilor regulamentului; 4) revocarea din funcții a directorului general ing. Munteanu şi defrirea d-sale instanțelor judecătoreşti pentru verificarea întregii gestiuni şi a culpelor grave ce i se aduc prin raportul comisiei de anchetă; 5) menținerea suspendării d-lui ing. Gh. Haragea, directorul genral al contabilității şi continuarea anchetei cu privire la gestiunea sa; 6) rexaminarea situației întregului personal şi licențiarea, cu forme legale, a şefilor de serviciu şi funcționarilor cumularzi, inapți şi sinecurişti; 7) delgarea d-lui subdirector V. Ionescu, ca director general al societății şi 8) comitetul de alcătuire a programelor să funcționeze sub președinția d-lui Liviu Rebreanu.

Ştiri şi polemici

D. mareşal AVERESCU a vizitat, ieri, organizația partidului poporului, din Iaşi.

Intrebat de intimi, care e adevăratul scop al convocării foştilor miniştri şi foştilor președinți de Corpuri Legiuitoare, d. mareşal Averescu a răspuns:

— „Un general când pleacă la bătălie nu dă în vileag planul de luptă".

*

P. S. SA dr. Iuliu Hossu, episcopul unit de Cluj-Gherla, a numit ca vicar al Gherlei pe rev. dr. VIRGIL BALIBAN, fost profesor la academia teologică din Cluj.

*

MONITORUL oficial de ieri publică Decretul Regal, prin care este reintegrat vechiul consiliu de administrație al societății de radiodifuziune.

*

IN CURSUL dimineții de azi, a lucrat la ministerul cultelor şi artelor, comisiunea de numiri şi înaintări, formată din P. C. PR. P. PARTENIE secretar general al ministerului ca președinte şi d-nii: Stancu Brădişteanu, Gh. Ilioniu, I. Marin Sadoveanu, Ion Minulescu şi M. Davidescu, ca membri.

Comisiunea a fixat ziua de Luni 5 Aprilie, ca dată a ținerii examenelor pentru noui impiegați.

*

TINERETUL universitar georgist, în urma hotăriri d-lui profesor Mihail Antonescu şi-a încetat ctivtatea, aşa cum prevede noua lege de reorganizare a învățământului superior.

*

NOUL COD al justiției militare intră în vigoare la 20 Mai a. c.

Cu acel prilej, se vor instala, la toate tribunalele mi'itare din țară şi la Curtea de Casație militară, nouile complete, organizate potrivit nouii legi.

*

ASTAZI va avea loc la ministerul muncii prima şedință a comitetului muncii de folos obştesc, convocat de d. ministru I. Nistor pentru a se constitui şi discuta modul de aplicare a legii.

*

IN VEDEREA alegerilor comunale dela 16 Aprilie, lupta electorală este în toi. In toate sectoarele se țin întruiniri iar zidurile Capitalei sunt complet acoperite de manifestele şi programele edilitare ale candidaților diferitelor partide.

Astfel, până acum, au lansat manifeste d-nii: dr. Al. Vaida-Voevod şi dr. N. Lupu şi primarii de sectoare.

Deasemeni organizațiile partidelor georgist şi radical-țărănist au luat inițiativa alcătuirei unor gărzi de alegeri cari să asigure libertatea votului.

*

DUPA CUM primii am arătat, mişcarea proectată în Parchete, a devenit fapt împlinit. Astfel, pe ziua de eri s'a făcut următoarea mişcare în Parchete.

D. Eugen Pop a fost înaintat procuror la Curtea de Apel din Timişoara, d. N. N. Iepure, a fost înaintat procuror la Curtea de Apel din Braşov, d. Marin St. Popescu a fost înaintat procuror la Curtea de Apel Oradea, d. Al. V. Buzoianu, a fost înaintat prim-procuror la trib. Timiş-Torontal, d. Dan G. Demetrescu, a fost permutat procuror la trib. Ilfov, d. D. C. Popescu a fost permutat procuror la trib. Bihor.

Toate aceste mişcări au fost posibile prin modificarea legii de organizare judecătorească.

*

DE CATEVA zile s'a lăsat frig ca de iarnă. In regiunile muntoase şi cele din Nordul țării a nins.

Temperatura a scoborît pe alocuri sub zero.

MAINE, Sâmbătă, la orele 10 dimineața, are loc în palatul din piața Amzei, şedința consiliului comunal al sectorului I Galben.

*

ESTE VORBA ca d. Victor Antonescu, care se află la Belgrad, să sosească mâine seară în Capitală.

*

DUMINICA, 4 Aprilie, publicăm un senzațional reportaj, intitulat:

„PATRU ORE LA SFAT CU ENCICLOPEDISTUL DR. AL. VAIDA VOEVOD".

Cititorii noştri vor găsi precizări senzaționale făcute „PORUNCII VREMII" de către președintele „FRONTULUI ROMANESC", în legătură cu evenimentele politice la ordinea zilei.

*

D. dr. ION COSTINESCU a încercat, din nou, să determine pe d. DINU BRATIANU să cedeze şi să nu facă dificultăți primului ministru, ca remanierea cabinetului.

Astfel, azi dimineață, la ora 11.30, şeful partidului liberal a avut o întrevedere cu ministrul sănătății, căruia i-a comunicat că nu înțelege să se abată dela atitudinea pe care a adoptat-o.

AZI la amiază a avut loc la ministerul cooperației o consfătuire în vederea organizării „Săptămânii vinului", sub președinția d-lui ministru M. NEGURA.

*

SF. SINOD şi-a închis sesiunea de primăvară, astăzi, odată cu votarea tuturor articolelor din regulamentul pentru numirile şi transferările clericilor.

Inaltul nostru for bisericesc a fost proorogat fără dată.

*

Londra, 2 (Rador). — **„Daily Herald" anunță că actualmente comisiunea pentru Palestina, care lucrează acum la Londra, ar elabora un proect radical destinat să pacifice Palestina.**

Conform acestui proect Palestina ar urma să fie împărțită în două. După o variantă s'ar crea două state independente, unul evreesc şi celălalt arab. Regiunea evreească ar fi apoi primită ca un dominion în imperiul britanic.

Un alt proect prevede împărțirea Palestinei în două cantoane autonome, după modelul elvețian şi cu menținerea mandatului britanic asupra amândorura.

După primul plan, evreii ar primi întreaga regiune a litoralului dela Golful Acra până la Gaza. Această reguine, care s'ar întinde la răsărit până la Lacul Galileei, iar la nord până la frontiera Siriei, ar fi suficientă pentru colonizarea unui milion de evrei.

Marea întrunire național-creştină de Duminecă

Pentru Duminecă dimineață organizația din Capitală a partiduliu național-creştin a convocat o mare întrunire publică la sala Marna, în vederea alegerilor comunale dela 16 Aprilie.

Cu acest prilej vor vorbi d-nii A. C. Cuza, Octavian Goga, Const. C. Brăiesku, președintele organizației Capitalei, şefii de sectoare, d-na Henriette Gavrilescu precum şi numeroşi fruntaşi.

Atacul naționaliştilor spanioli pe frontul Biscaya a fost condus de generalul Mola

Avilla, 2. (Rador). — *Agenția Havas anunță:*

Asupra pregătirilor atacului naționalist de pe frontul Biscaya s'a păstrat cel mai desăvârşit secret, astfel că efectul surprizei a fost deplin.

Artileria, pusă în baterie, a deschis la ora 3 dimineața un foc ucigător asupra unei linii care merge dela Villareal (12 kilometri Nord de Vitoria), până la coastă, trecând prin Mondragon, Egoibar şi Ondarroa. Bombardamentul a fost foarte violent în fața localității Villareal şi în fața satului Mondragon, două poziții de unde orașul Durango este amenințat dela o distanță egală.

La ora 10, bombardamentul artileriei a încetat. Au intrat în schimb în acțiune numeroase escadrile de avioane, care au bătut din nou pozițiile guvernamentale. Insfârşit, imediat după amiază, naționaliştii au aruncat la asalt primele valuri de infanterie, cucerind liniile înaintate ale guvernamentalilor fără să întâmpine rezistență.

Operațiile au fost conduse personal de generalul Mola.

*

Sevilla, 2. (Rador). — Agenția Havas transmite:

In comunicarea sa de ieri, la postul de radio Sevilla, generalul Queipo de Llano a declarat că aviația guvernamentală a bombardat spitalul din Cordoba, făcând mari stricăciuni şi numeroase victime printre bolnavii internați în spital. Față de asemenea faptă, generalul s'a văzut nevoit să ia măsuri de represalii, ordonând bombardarea intensă a orașului Jaen, unde au fost făcute stricăciuni foarte mari.

Generalul a ținut apoi să desmintă în modul cel mai categoric toate ştirile răspândite de o anumită presă străină, cu privire la un pretins complot contra generalului Franco, atât în Marocul spaniol, cât şi în Peninsulă.

Aviația naționalistă n'a bombardat bisericile din Durango

Valladolid, 2(Rador). — *Agenția Havas transmite:*

Postul de radio al Falangelor spaniole desminte categoric comunicatul comitetului de apărare din țara bascilor, pretinzând că aviața naționalistă ar fi bombardat bisericile din Durango. Nu au fost bombardate decât obiectivele militare — spune postul de radio Valladolid — dar ştiri din sursă sigură permit să se spună că toate bisericile din Durango au fost disrtuse de miliției roşii.

Când aceştia au dat foc bisericii Santa Maria, aceasta era plină de credincioşi, cari au ars până la unul.

*

Salamanca, 2. (Rador). — **Agenția D. N. B. transmite:**

După o rodnică pregătire de artilerie, trupele naționaliste au dat ieri pe frontul dela Nord de Madrid un atac violent şi au alungat pe guvernamentali de pe mai multe poziții strategice importante, în munți.

Pe frontul Cordoba a domnit ieri o vie activitate a aviației naționaliste.

Salamanca, 2. (Rador). — *Agenția Havas transmite:*

Postul de radio Salamanca dă următoarele amănunte asupra rezultatelor operațiilor desfăşurate ieri pe frontul Biscaya.

Luarea localităților Montjarinto şi Asenciomendi, ocupate Miercuri, constituie o victorie care nu poate fi negată, căci în felul acesta am tăiat frontul roşu între Mondragon, Escorita şi Villareal.

Ieri după amiază, inamicul, care peste noapte primise întăriri, a contra-atacat pozițiile pierdute Miercuri, dar a trebuit să se retragă în curând.

Din operațiile din ultimele două zile rezultă că am atins toate obiectivele prevăzute: frontul Vitoria este în întregime descongestionat, căci roşii nu mai ocupă acum nici un petec de pământ în provincia Avala. Am cucerit poziții foarte importante în munți, unde naționaliş ii şi-au pus în relief valoarea lor militară.

Tipografia ziarului „Universul" str. Brezoianu 23-25 București

Redactor responsabil Gh. Dumitrache

BIBLIOTECA ASOCIAȚIUNII SIBIIU

6 pagini 3 lei

ANUL VI, No. 705 Duminică 4 Aprilie 1937

Taxa poștală plătită în numerar conform aprobării Dir. Gen. P.T.T. No. 118.370/1934

Porunca Vremii

TRIBUNĂ ZILNICĂ DE LUPTĂ NAȚIONALĂ ȘI CREȘTINĂ

Abonamente anuale: Lei 1000 pentru instituții și sprijinitori; Lei 800 pentru orașe; Lei 600 pentru sate. Se primesc și abonamente pe 6 și 3 luni

Ori ce sumă se poate trimite prin Casa de economii și Cecuri poștale (CEC) astfel: ABONAȚII PENTRU CONTUL 1224; DEPOZITARII „ „ 10405

Director: Dr. ILIE RĂDULESCU

Redacția și Administrația: BUCUREȘTI I, Str. Sărindar 18

TELEFON: Direcție, redacție 4.1853; Ad-ție, publicitate 4.1852

Toți acei ce poartă un interes viu pentru țara lor, s'au preocupat de necesitatea de a opri exploataren poporului român printr'un alt popor strein lui, prin jidovi.

MIHAIL KOGALNICEANU
(în comunicarea pr vitoare la chestia jidănească făcută Ministerului de externe în Iunie 1869)

Trimiteți-vă omagiul vostru pentru festivul „Poruncii" închinat lui A. C. Cuza!

Predicăm în pustiu!?

de DR. ILIE RADULESCU

Anarhia, dezorientarea, desnădejdea, pun din ce în ce mai multă stăpânire pe viața noastră politică. Cele două așa zise mari partide de guvernământ: național-țărăniștii și liberalii, troznesc din toate încheieturile. Guvernamentalii obosiți de cei aproape patru ani de putere, sunt nervoși, pripiți, irascibili, ca orice organism extenuat. Actele și măsurile lor de guvern se bat cap în cap, sunt din ce în ce mai lipsite de autoritate, de prestigiu și de resonanță în opinia publică. Fără să mai vorbim de ceiace se petrece în partidul liberal, putem spune că rare ori țara a avut un guvern atât de dezorientat în politica internă și externă, rareori am trăit sub o stare de provizorat haotic, ca aceasta pe care ne-o impune guvernarea istoricului partid liberal.

La național-țărăniști — mai mult decât la liberali — e un adevărat infern. Toată lumea și-a dat poalele peste cap, din toate părțile nu se aud decât vociferări și injurături. Partidul s'a spart în 20—30 de grupuri și grupulețe, fiecare cu șeful, cu veleitățile și cu țigăniile lui proprii. Niciodată politica moravurilor noastre fanariote n'a cunoscut un spectacol mai josnic, mai oribil ca trivialitate, decât ce ne este dat să vedem la național-țărăniști. Nu mai este nici o îndoială să partidul d-lor Mihalache-Maniu își trăiește ultimele zile, este definitiv sortit disoluției. Ne găsim de altfel în fața unei condamnări imprescriptibile, pe care național-țărăniștii și-au hotărît-o și semnat-o singuri, din prima zi când au alunecat în apele agitației comuniste.

Odată cu falimentul acestor două partide, politica democratică (sau mai curând pseudo-democratică) românească, poate să se considere total lichidată. Celelalte partiduțe, conglomerate de ambiții personale sau de erori ideologice, nu contează. Ele nu trăesc decât ca ciupercile pe un câmp politic în putrefacție, în totală descompunere.

Singurele realități politice, oazele de speranță ale unei noui vieți publice, rămân grupările naționaliste, pline de tinerețe și de elan, vioaie, viguroase, străbătute de fiorul unei credințe și de însuflețirea unui ideal, larg sprijinite și încurajate de sufletul renăscut al țării. Ultimele izbânzi electorale naționaliste, ale „Frontului Românesc" și ale național-creștinilor, oglindesc, netăgăduit, noua stare de spirit a țării, constituie o elocventă și emoționantă mărturisire de credință a sufletului românesc pe drumul izbăvirii lui naționale. Iar din întreg procesul de transformare sufletească a țării, ceiace este mai cu osebire impresionant, în măsura în care este îmbucurător și edificator, e faptul că ideia națională a pus stăpânire și pe sate. A trecut dela orașe—unde drama Românismului, încătușat de jidani, ne izbește la fiecare pas inimile și privirile—la sate, înrolând la luptă naționalistă și creștină chiar populația regiunilor rurale, unde nu se întâlnește picior de jidan. Se mobilizează și se solidarizează astfel un neam întreg împotriva pericolului. Ceiace nu înseamnă numai că se formează și se desăvârșește o conștiință națională, ci, mai ales, că în mod fatal ne găsim în plin și victorios marș spre obiectivul final al luptei: „România a Românilor".

In lumina acestei stări noui de lucruri, de totală prefacere, aș avea toate motivele să fiu fericit. Sunt totuși trist. Entuziasmat, răscolit, în toate fibrele mele de simțire, de frumusețea și binecuvântarea ideii, sunt totuși îndurerat, indignat chiar, de micimea de suflet și de lipsa de clarviziune a oamenilor. I-auzi, pe mai toți dintre fruntașii partidelor noastre naționaliste, la fiecare răspântie, în întruniri sau la banchete, protestând vehement împotriva străinilor și jidanilor. „Țara trebuie mântuită! Nația a fost copleșită de venetici"! „Biată țară"! — este stereotip jelania care umblă din gură în gură, dela un capăt la altul al României. Toți o plâng, toți vor s'o izbăvească. Dar nimeni nu vrea să facă o minimă jertfă pentru mântuirea ei. Fiindcă dacă ar fi altfel, dacă ar exista cât de puțin acest sentiment, o urmă măcar de despersonalizare, de renegare a ambițiilor, la oamenii noștri politici naționaliști, întreb: de ce nu se unesc, ce-i ține departe unii de alții? Toți vor să descătușeze națiа din robia jidanilor. De ce însă fiecare vrea s'o facă singur, când mai logic, mai sigur este c'ar putea să izbutească toți laolaltă. Vrea și d. X. să fie ministru; ține neapărat și d. Y. să fie prefect? Foarte bine. Dacă iubesc ideia mai presus de interesul meu personal, nu pot să jertfesc și eu măcar atât: AMBIȚIA MEA? Nu putem fi toți, cei 14 milioane de Români, miniștri, primari, prefecți și deputați! Și-apoi ce deosebire poate să fie între noi și democrații, cari au dus țara de râpă, ce încredere să mai aibă sufletul românesc în mântuirea după care aleargă însetoșat, când și noui lui stegari sunt roși de aceleași meschine ambiții ca și politicianii pe cari mișcarea naționalistă îi stigmatizează?

Dar nu e numai ambiție. E și lipsă de elementară clarviziune, în rândurile noastre naționaliste. Nimeni nu vrea să înțeleagă că mai mult decât împotriva stângii comuniste, toate măsurile de ordine cari s'au luat, sunt îndreptate împotriva mișcării naționaliste,

(Continuare în pag. III-a).

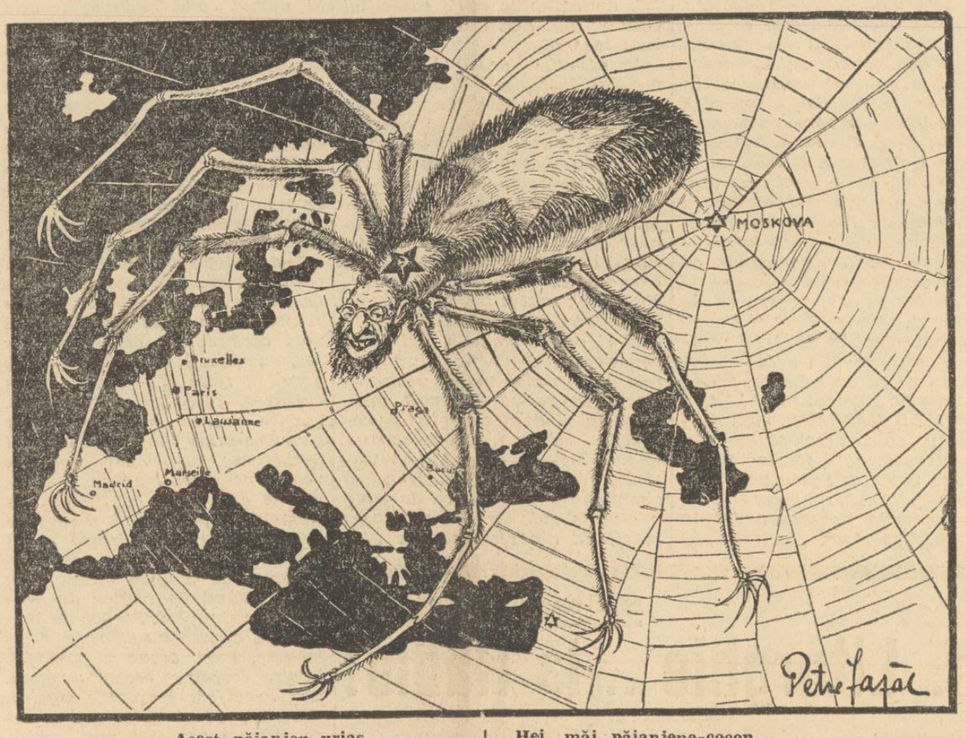

Acest păianjen uriaș,
Ce poartă barbă ca și popa,
E'nsuflețit de-un vis poznaș:
Să prindă 'n ghiarele-i Europa!

Hei, măi păianjene-cocon,
Ascultă una dela mine:
Să nu dai piept cu-alde Ion,
Că, dacă dai, nu-ți merge bine!...

Contele Bethlen despre o prietenie româno-ungară

de PETRU BANESCU

Contele Ștefan Bethlen, scrie în ziarul budapestan „Pesti Naplo" din 28 Martie, un articol în care se ocupă din nou de raporturile dintre Ungaria și România, făcând unele propuneri bizare în vederea normalizării și îmbunătățirii acestor raporturi.

Nu discutăm propunerile fostului prim ministru ungar, cu intenția de a polemiza, fiindcă aceste propuneri sunt de așa natură încât orice discuție în jurul lor este inutilă, singurul răspuns ce se impune fiind un fine de neprimire. Dacă totuși înțelegem să le comentăm, o facem pentru că socotim necesar să clarificăm o atitudine care este în adevăr ciudată.

Contele Ștefan Bethlen vrea îmbunătățirea raporturilor dintre România și Ungaria, însă crede că aceasta nu presupune nici un fel de renunțare din partea Ungariei. Domnia sa vrea o îmbunătățire de raporturi în sensul ca România să închidă ochii la revizionismul maghiar și la propaganda pe care acest revizionism o duce împotriva integrității granițelor noastre. Fiindcă d. Bethlen spune că este exclus ca vreun guvern ungar să-și ia vreun angajament în sensul renunțării la revendicările revizioniste sau să renunțe la dreptul de revizuire al Ungariei pe baza art. 19 din pactul Societății Națiunilor.

Așa dară Ungaria vrea prietenie cu România, ea având însă dreptul să o pândească de la spate până va sosi momentul să-i dea lovitura de grație.

Mărturisim că acest original fel de prietenie nu intră în concepțiile noastre. Noi nu avem nimic cu Ungaria. Noi facem, o politică de bună înțelegere cu toți vecinii fiindcă nu avem nici un motiv să urmărim războiul. Înțelegem însă să ne apărăm hotarele și în acelaș sens să ne înarmăm și sufletește împotriva acelora ce urmăresc știrbirea acestor hotare. O prietenie cu o Ungarie care ne râvnește teritoriul ar însemna un act de trădare a intereselor noastre naționale, fiindcă aceasta ar fi menită să producă amorțirea atenției românești față de scopurile urmărite de unguri și lăsarea unui drum liber propagandei revizioniste maghiare. Noi am socoti absolut nefirească și în orice caz inutilă, chiar o prietenie în care Ungaria s'ar angaja să renunțe la propaganda revizionistă. Fiindcă e sigur că această renunțare ar fi nesinceră. Dar în condițiile în cari ne-o oferă contele Ștefan Bethlen, ar însemna să fim prea de tot proști să o primim. Încât ne întrebăm dacă nu cumva fostul prim ministru ungur n'a voit să facă o glumă cu propunerile sale sau dacă nu ne socotește în adevăr atât de naivi să le luăm în serios.

D. Bethlen aduce în sprijinul propunerilor sale prietenia de odinioară din tripla înțelegere. Numai că prietenia noastră de atunci nu era reală fiindcă era nefirească. Și în orice caz noi

(Continuare în pag. II-a)

Dr. Lupu a vorbit la Huși

Pe cel cu numele de fiară
Când îl sărbătoriră Hușii,
El a fost zis că a noastră țară
Să intre'n dragoste cu Rușii!

„Căci — a mai zis judeo-logul —
„Doar Rușii azi mai pot fi 'n stare
„Să ne păstreze'ntreg bârlogul:
„Adică vechile hotare...".

Eu, frați Români, — nedumerit, —
Vă'ntreb cu inimă ferbinte:
Cel care astfel a grăit,
E prost sau nu e'ntreg la minte?!

Căci el prin cele ce-aiurează,
Ne'ndeamnă, — vrând ca să ne'nșele:
— Dați oile la LUPI în pază,
Că lupii nu s'ating de ele!...

Radu Bardă

In răscruce

de VASILE MILITARU

De-amar de ani, — viteaz, un călător,
Mânat de soarta lui, a mers pe drum:
A mers, când mai încet, când mai cu zor,
In pieptul lui mereu cu mare dor,
Dar locului el n'a stat nicidecum...

In drumul său, — ca și lui Făt-Frumos,
Prin codrii de aramă sau de aur, —
Să-l mestece cu pulbere de jos,
Eșia câte-un dușman vijelios,
Când chip de smeu având, când de balaur!..

Dar lui o clipă-i trebuia,.. atât:
Să-și tragă dela coapsă paloș greu,
Și lupta se'ncingea numaidecât;
Își îngropa dușmanul până'n gât,
Și iar pornea la drum, cu Dumnezeu...

Pân' a ucis pe cel din urmă smeu!..

Dar călătorul s'a oprit acum,
Cu soarta lui, sub cer, într'o răscruce:
In cele patru zări e numai fum...
Spre negură l-ar duce orice drum;
Doar unul singur spre lumină duce!..
Arată-i, Doamne, pe ce drum s'apuce!..

Că, de-o porni prin negura cea sură, —
Balaurii și smeii, cu duiumul,
Pe el s'or năpusti cu neagră ură;
Viteazul va urla în a lor gură
Și va pieri, greșit mergându-și drumul,..

De va alege drumul cu lumină,
N'au să-l doboare răii niciodată:
Balaurii se vor preface tină,
Și va intra viteazu 'ntr'o grădină
Cu totul și cu totul fermecată!..

O, Neamul meu, la tine gându-mi sboară
Că tu ești călătorul din poveste...
Ridică-te pentru a mia oară,
Să-ți aperi a strămoșilor comoară,
Că iar răvnită de-un balaur este!..

Alege-ți drum, — strămoșii cum te'nvață, —
Și nu uita că, — gata să te poarte, —
Din câte drumuri late ai în față, —
Un singur drum te-ar duce azi la viață,
Iar celelalte toate duc la moarte!..

3 Aprilie 1937.

Madona lui Loewendal

S'au deschis, anul acesta, o mulțime de expoziții de pictură. S'ar putea spune o foarte înfloritoare stare a plasticei.

Dar nu-i așa.

Afară de retrospectiva Iser, din Decembrie, niciuna nu ni s'a părut la un nivel artistic superior. Desigur, multe manifestații onorabile, la sala „Dalles", și „Universul" (la „Dalles", a expus recent sculptorul Baraski-Mușat, acest mare tânăr sculptor român), dar numai atât. Sălile „Mozart", a Atheneului Român și altele, secundare, au adăpostit cu caritate câteva duzini de manifestări care, când nu erau mediocre, erau deadreptul niște simple acte de cabotinaj. Școala noastră de Arte-Belle, reorganizată, dă anual câte o serie de bieți fotografi artistici.

Credem noi însă că anul plastic care se încheie acum, prin expoziția Salonului Oficial, a fost dominat de un nume pe care noi ne — nu numai noi, dealtfel — încăpățânăm să-l credem extraordinar.

Numele este acela al lui George Löwendal, un baron olandez fugit din Rusia în timpul războiului și amorezat de plaiurile noastre. Despre Löwendal am mai scris noi aici. Artist obscur până anul trecut, când a dat la iveală acele formidabile figuri de țărani bucovineni, el continuă să întrunească numai sufragiile câtorva oameni de gust și pentru marele public să rămână tot un necunoscut.

Arta lui Löwendal este o plastică frustă, realistă. Penelul său pare înmuiat în otrăvuri și oamenii săi sunt scăpați ca dintr'un codru de mărăcini. Țăranii săi sunt niște ființe, în senzul că sânt dârji, cumpliți ca voință de putere.

Asta nu înseamnă, însă, că Löwendal nu știe să redea și lumina din oamenii aceștia. Dacă aș aminti două portrete, cele cu traista și figurile de femei, bătrânele acelea care ies din cadre ca din biserică. Sfințenia chipului uneea dintre ele a fost gustată de d. Al. Gh. Donescu, primarul general al Municipiului, care a reținut-o pentru Muzeul Primăriei, în schimbul sumei de 30.000 lei. O altă figură de fată, e dulce, dulce și frumoasă, ca o floare de măr.

Expoziția lui Löwendal este deschisă de vreo lună, în localul „Căminului Cărții", din dosul statuiei lui Mihai Viteazul.

Zilele acestea, pictorul a mai adus printre țăranii săi, o nouă capo d'operă. Ea reprezintă, în mărime naturală, figura unei copile de 16 ani, din Bucovina, o copilă fragedă care contrastează atât de mult cu lupii aceia în cojoace și pălării de plăeși.

Interesează mai ales cum a realizat pictorul această Giocondă a plaiurilor românești. Ea are pe cap o broboadă și e îmbrăcată într'o sarică ciobănească, așa cum poartă femeile prin partea locului. Mâinile, oh mai ales mâinile acestei Fecioare nu sunt frumoase, așa cum îi e chipul. Mâinile ei sunt mari și aspre ca niște răgălii, mâini muncite, mâini necăjite de adevărată fată dela țară. Este, desigur, aci aceeași concepție unitară a pictorului, de a nu ieși din turburătorul său realism. Aceste mâini sunt împreunate așa fel că dau o linie curbă, o linie care se armonizează cu un întreg sistem de curbe, în tot ansamblul tabloului. Curbele acestea au o anume cheie în concepția artistului. Totul, o adâncă, ciudată impresie mistică, o operă de mare, extraordinară frumusețe sălbatică și candidă în acelaș timp.

Löwendal este mai ales un desenator genial. Țăranii săi, ca viziune, sunt tocmai opusul concepției grigoresciene și credem că nu ne înșelăm afirmând despre această fiică de păstori bucovineni, că se va vorbi în viitor despre dânsa, așa ca despre madonele lui Rafail.

N. Crevedia

Cămașa de forță

O nouă specie de consumator

Un redactor al „Adevărului" semnează un foileton în care, vorbind de o lege, recent întocmită de d. Victor Iamandi, ministrul joardelor (artelor) și al bortelor (cultelor) afirmă că trebuie „SA SE CREEZE CONSUMATORI DE PLASTICA în toate categoriile sociale".

Redactorul „Adevărului" vorbește de „CONSUMATORI DE PLASTICA", par'c'ar vorbi de patronul său, d. Iamandi, mare consumator la bodegă...

Semnificativ

Printr'o lege specială, apărută chiar ieri în „Monitorul Oficial", s'a hotărît prohibirea exportului de fier vechi.

...Intr'adevăr, eram unica țară care mai aveam democrație de vânzare!

O măsură bună

Ministerul de Domeni a interzis pe ziua de ieri vânatul peștelui până la 1 Iulie.

A văzut probabil că maestrul Brătescu-Voinești s'a avântat în lupta națională și vrea să-l împiedice de a o întrerupe prin pescuit, care, se știe, e pasiunea marelui povestitor...

Primăvară...

Zilele acestea, un avion cu două persoane a fost văzut evoluând pe deasupra Capitalei, la o distanță foarte joasă.

Unul dintre aviatori — pasagerul — citea o carte groasă.

Cine credeți că era? Sandu Tudor.

Scriitorul și arta sa

Note vechi la actualitatea de azi

de ȘTEFAN IONESCU

Atitudinea atât de flagrantă față de ideia națională și românească a marelui scriitor Mihail Sadoveanu, care ne-a încântat tinerețea cu suflul romanelor și nuvelelor sale și care azi, își trădează scrisul pentru banii grei ce îi primește de peste drum; ca și vijelioasa revoltă a d-lor N. Iorga și I. Al. Brătescu-Voinești împotriva literaturii scabroase, porcografice, ce otrăvește sufletul celor cari o citesc, și care revoltă a început să capete forme precise prin acțiunea întreprinsă de justiție, — aduc în discuție, din actualitatea gazetărească, o veche și mereu nerezolvată problemă: rolul scriitorului și rolul artei sale.

Evident, în cadrul restrâns al unui foileton de ziar nu vom putea discuta în ansamblu această problemă asupra căreia s'au scris bibliotеci întregi. Și nici nu avem pretenția de a încerca să rezolvăm noi ceeace nu au reușit filozofii și esteticienii. Ci, vrem,— fiindcă o asemenea problemă de filozofie estetică și chiar sociologică a fost adusă în discuție din motivele amintite, vrem numai să încercăm stabilirea datelor problemei în discuție ca și lămurirea ei, în raport cu atmosfera socială dela noi.

Artă pentru artă, — pretind esteticienii, adică arta să nu fie înfeudată socialului, moralei; artă cu tendință, — răspund sociologii și pedagogii, adică arta care un scop social și pedagogic, — de a educa, de a cultiva, de a moraliza lumea căreia se adresează.

Scriitorul trebue să trăiască în turnul său de fildeș, ignorând complet realitățile sociale și politice ale timpului său? Sau el trebue să fie un mare arhitect al societății viitoare, după cum afirmă esteticianul francez Guyau?

Să mai amintim de procesele intentate lui Gustav Flaubert, pentru „Madame de Bovary", lui Charles Baudelaire pentru ale lui celebre „Les fleurs du mal" sau lui Oskar Wilde, cari, toate, pledează pentru susținătorii tezei, artă pentru artă? Socotim inutil. Acestea sunt fapte din istoria culturii și a literaturii, — știute îndeajuns de bine chiar de către elevii de liceu.

Ce vrem să spunem noi atunci? Să precizăm.

D. Mihail Sadoveanu este incontestabil unul dintre cei mai mari povestitori ai noștri iar opera sa se înscrie în creațiile spiritului românesc,—ca o operă specific autohtonă prin care se reînsuflețesc toate figurile voevodale ale trecutului nostru ca și toată atmosfera vieții românești a secolelor defuncte. Acesta este Mihail Sadoveanu, scriitorul. Dar, oare atitudinea lui poltiică, socială, față de viața românească de azi, și față cu statul nostru este conformă cu opera? Sau mai precis: creația artistică se adaptează cu creația omului politic Sadoveanu, care pledează, în unele coloane talmudice din niște publicațiuni ovreești, scrise în românește, în formă de ziare, — pentru masonerie și împotriva bisericei noastre? Și mai departe. Este conform *omul* cu *opera*, când primul militează pe un câmp, politic ce nu are nici o graniță cu peisajiul resurecției naționale? Răspunsul este simplu: Mihail Sadoveanu, din motive... pecuniare, nu dintr'o adâncă convingere (aceasta ar putea fi singura lui scuză) trădează nu numai viața noastră românească, dar el își trădează chiar sufletul, chiar conștiința, plasticizată în minunata-i operă.

In aceste condițiuni care este rolul scriitorului? După noi, foarte simplu: o perfectă adaptare a creației spirituale cu convingerile politice pentrucă altfel nu te mai crede nimeni și te reneagă, toți. Și din această concluzie isvorăște a doua problemă ridicată de noi, aceia a rolului artei scriitorului.

Pentrucă dacă arta lui Sadoveanu cultivă, educă, se întâmplă aceasta în măsura în care ea are imprimat un suflu de trăire care este viabil pentru societatea și viața românească. Or, tot așa se pune problema, din punctul de vedere al societății românești, și cu literatura pornografică sau mai precis scatografică sau porcografică, cum așa de bine a denumit-o maestrul Brătescu-Voinești. Nu vreau să intru în amănunte asupra literaturii românești, care se scrie azi, ci vreau numai să amintesc, — ce coinci-

(Continuare în pag. III-a)

SOLIA BISERICII

Tâlcul Evangheliei

Marcu VIII 24-38; IX 1.

Duminica aceasta e consfinţită închinării Sfintei Cruci a Domnului, potrivit rânduelii înţelepte a Sfinţilor Părinţi, cari au voit să însemneze în modul acesta, o parte din calea grea a postului mare, asemenea unui punct de poposire şi de reîntărire a puterilor pentru continuarea mai departe a călătoriei. Înfiptă astfel în calea noastră de înălţare spirituală, prin practicarea postului în înţelesul lui cel mai deplin şi mai bogat, Sf. Cruce ne aminteşte jertfa săvârşită de către Domnul Iisus Hristos pentru răscumpărarea noastră din robia păcatului şi prin aceasta, dă un nou şi hotărîtor impuls voinţii şi puterilor noastre de a păşi înainte, cu neîncetată îmbunătăţire morală şi duhovnicească a fiinţii noastre, pe calea cea de patruzeci de zile a Marelui Post.

Dacă Mântuitorul nostru şi-a vărsat sângele Său, cel mai scump sânge care a fost vreodată pe lume şi a suferit atâtea chinuri până la Golgotha şi atâtea pe lemnul Crucii, oare noi nu putem să fim în stare, pentru binele nostru propriu să răstignim poftele şi patimile şi plăcerile noastre pământeşti, cari de altfel sunt de prisos, nu numai inutile, dar deadreptul dăunătoare? Această simplificare şi cumpănire a traiului nostru, este salutară pentru viaţa noastră privită numai în laturea ei fizică şi numai pentru atâta dacă am socoti-o şi tot trebue să trezească interesul nostru. Dar aceasta însemnează în acelaş timp despresurarea sufletului de atâtea lucruri zadarnice, cari-l turmentau şi-l abăteau dela rostul lui. Însemnează mai departe libera stăpânire a lui, unitatea şi armonia existenţei noastre prin această exclusivă stăpânire a sufletului asupra corpului, pe care-l disciplinează şi-l economiseşte. Şi, în sfârşit, această aspră la început, dar mai pe urmă suportabilă disciplină a postului mare, ne face vrednici părtaşi ai vieţii Domnului, ne îmbracă în haină curată, ca să putem intra în cămara cea împodobită a Mântuitorului.

Ei bine, nu ni se cere să ne întindem mâinile şi picioarele pe lemnul Crucii, pentru ca să bată sutaşii piroane în ele, deşi pentru păcatele noastre, această osândă ni s'ar cuveni. Nu ni se cere aceasta, pentrucă Domnul nostru a ispăşit în locul nostru, odată şi pentru totdeauna, a săvârşit această jertfă, pururea actuală în Biserica Sa şi atunci, ar trebui să plesnească obrajii sub biciul ruşinii şi al dispreţului, tuturor acelora cari se văicăresc de greutatea unui asemenea jug, pe care ni-l impune postul. Sf. Cruce ne aminteşte mereu nespusa jertfă a Domnului, pentru ca să fim în stare să aducem şi noi măcar jertfirea unor lucruri şi a unor plăceri, de prisos prin el înşile. O mică jertfă, dar cu urmări mari pentru progresul nostru spiritual.

După cum cel osândit la moartea prin răstignire, era silit să-şi poarte singur crucea în spinare până la locul de răstignire, tot asemenea şi fiecare om trebue să-şi poarte viaţa lui cu toate necazurile şi durerile ei, întru răbdare, urmând neclintit poruncile Mântuitorului — dacă, se înţelege, voeşte să urmeze Lui. Omul este slobod să trăiască după voe şi după plac. Dar cine vede lucrurile în lumina scopului mai îndepărtat şi mai înalt al vieţii, acela se leapădă de sine, adică priveşte bunurile şi situaţiile din această lume ca lucruri cari pot fi sau nu, dar pe cari nici de cum nu le poate primi, dacă pentru stăpânirea lor trebue să-şi înşele conştiinţă şi să renunţe la viaţa fericirii veşnice. El preferă atunci o existenţă mai modestă şi mai împovărată, păstrându-şi însă libertatea şi curăţenia conştiinţii lui morale.

Astfel, luminat de idealul spiritual al Domnului, îşi duce cu voe bună crucea unei vieţi pământeşti necăjite şi urmează Domnului pentru o viaţă nesfârşit mai preţioasă, pentrucă are veşnicia de partea ei. Este o mentalitate de soboli la oamenii cari-şi circumscriu activitatea şi năzuinţele numai în viaţa aceasta de pe pământ, pierzând din vedere perspectivele veşniciei şi ale infinitului. Înseamnează a-şi vinde pentru un blid de linte, însăşi moştenirea vieţii veşnice. Ceeace câştigă un asemenea om, e un câştig trecător şi deci, aparent.

În realitate, este o pierdere pe care n'o mai poate înlocui cu nimic.

Teofilact.

Iarăşi, postul în medicină

Cea dintâi adeptă entuziastă a metodei d-rului ED. DEWEY, este soţia sa, d-na KAETHE DEWEY, care a aplicat asupra ei însăşi sistemul celor două prânzuri, cu cele mai bune rezultate pentru sănătatea sa. Aşa se explică dece cu toată vârsta sa înaintată şi în ciuda unei constituţii fizice delicate, a fost în stare să facă studii de medicină la Heidelberg, apoi la Geneva, terminându-le în 1927 la Chicago, cu dorinţa de a continua opera soţului său. După cum se exprimă traducătorul în franţuzeşte a cărţii d-rului Dewey : „POSTUL CARE VINDECA", acest medic rămâne ca un pionier al marei mişcări de renaştere fizică şi intelectuală care se produce la începutul secolului de faţă şi care vine tocmai la timp pentru a împedeca omenirea în pierderile ei, din cauza ignorării şi violentării legilor proprii naturii sale. D-rul Dewey are meritul de a fi regăsit şi a fi reaşezat la locul de cinste cuvenit, cel dintâi şi cel mai puţin urmat dintre principiile de higienă alimentară, aplicabil deopotrivă bolnavilor ca şi valizilor, dovedind că trebue să aştepţi întâi să-ţi fie într'adevăr foame, pentru ca să mănânci".

Atâţia colegi ai săi l-au combătut. Dar timpul i-a dat dreptate. In afară de soţia sa, există în America doctoriţa LINDA BURFIELD HAZZARD, care urmând pe calea deschisă de el, a aplicat pe o scară foarte întinsă metoda vindecării prin post. După o bogată experimentare de 14 ani, doctoriţa Hazzard a dat la lumină frumoasele rezultate obţinute, în cartea sa FASTING FOR THE CURE OF DISEASE (Postul în tratamentul boalelor) *şi în care enumeră mai multe mii de cazuri de post continuu, de o durată variind între 8 şi 75 de zile. Ea nu uită în prefaţa cărţii să-şi arate recunoştinţa faţă de d-rul Dewey, pentru încurajările, exemplul şi sfaturile pe cari i le-a dat şi cărora autoreşte ucenicia sa şi progresele următoare. Experienţa personală a ei, a condus-o să completeze terapeutica prin post riguros, adăogând după trebuinţă regimul vegetarian — pe care ştim cât de mult îl recomandă Biserica de sute de ani, — apoi masajul, aplicaţiunile apei, exerciţiul fizic şi mai ales spălăturile sau baia internă.*

In cazurile de boli cronice, metoda doctoriţei Hazzard se îndepărtează puţin de metoda d-rului Dewey. Când se cere o intervenţie medicală şi energică, ea aplică postul fără nici o preparaţie, aşa cum făcea şi d-rul Dewey. Dar când nu este urgenţă, începe ca măsură pregătitoare, regimul de două prânzuri, pe care-l aplică timp de 8 zile, după care reduce un prânz şi în sfârşit, aplică postul total. Călăuzindu-se apoi de experienţa căpătată şi de simptomele cari apar, supune pe bolnav fie la un post restrâns în mai multe perioade, fie la un period de post unic, până la vindecare. Motivul procedeului stă în faptul că uneori, la unii bolnavi cronici, postul aplicat fără pregătire, provoacă simptome neplăcute, ca de pildă o erupţie cutanee sau un abces rezultând din sforţarea pe care o face organismul de a elimina toxinele acumulate. După câteva zile de post, se manifestă de regulă o creştere a vitalităţii şi vigoarei fizice în organism.

Natura profită, accelerând funcţiunile eliminatorii şi minunata economie a organismului se foloseşte de repaosul funcţiunilor digestive şi de încetineala maşinei vitale, ca să arunce afară prin toate porţiile necurăţeniile organismului. Doctoriţa Hazzard spune : „In timpul boalei, natura încearcă să elimine, apoi elimină tot mai mult, până când conductele astupate, vehiculele vitalităţii şi energiei, devin libere iar sănătatea revine. Şi numai când eliminaţia este completă şi când toate rezidurile tulburătoare din organism sunt evacuate, apare foamea adevărată". Iar baia internă zilnică este un accesoriu indispensabil în timpul postului şi trebue făcută tot timpul postului, dimineaţa la sculare şi seara, înainte de culcare, în acelaş scop de curăţenie a tainelor.

După trecerea postului absolut, doctoriţa Hazzard, completând astfel metoda d-rului Dewey, recomandă regimul vegetarian ca cel mai curat şi mai natural. Ar fi absurd ca după un asemenea post care curăţă organismul de toxinele lăsate de o alimentaţie grea, să revii la acelaş regim carnivor, care te-a îmbolnăvit. Carnea conţine rămăşiţe toxice şi micro-organisme, cu atât mai numeroase, cu cât carnea e mai veche, pe când fructele sunt uşor de digerat şi conţin destule elemente nutritive. Doctoriţa Hazzard recomandă după post zeamă de fructe bine coapte şi bulionul de legume trecut prin sită. Curând cantitatea de hrană se poate mări. Se pot da bolnavului alimente solide, fructe şi legume, nuci, alune şi migdale. Dintre cereale, orezul şi orzul, cari sunt foarte uşor de digerat.

Un alt adept al acestei metode, deşi în proporţii mai reduse, tot în America, este cunoscutul dr. Kellogg proprietarul marelui sanatoriu din Battle Creek, Michigan, cu un personal de mii de medici infirmieri şi asistenţi.

Numele său e cunoscut mai ales prin produsele alimentare higienice pe cari le fabrică. El recomandă bolnavilor de ficat regimul fructelor cu excluderea oricărui alt aliment timp de câteva zile. In publicul american, aderenţii acestei metode sunt din ce în ce mai numeroşi, atraşi de rezultatele frumoase obţinute pe această cale.

Fireşte, aplicarea postului curativ, mai ales când e vorba de un timp mai îndelungat, nu se poate face fără asistenţa unui medic cunoscător.

Ceea ce noi am voit să accentuăm, este această eloquentă confirmare a practicei bisericeşti, din partea ştiinţei medicale, moderne.

In numărul viitor, vom vedea ce s'a făcut în Europa şi la noi din acest punct de vedere.

Ec. Gh. V. Butnariu

Misionarism veac XX

Sf. Liturghie... la Radio!

Mai zilele trecute, o crainică a anunţat la microfonul postului nostru naţional, că „cu binecuvântarea I. P. S. S. Patriarh Miron Cristea" s'a incuviinţat transmiterea prin radio a serviciilor religioase ortodoxe ce se oficiază în fiecare Duminică la Sf. Patriarhie.

N'am fost câtuş de puţin surprinşi; faptul trebuia să se întâmple, ca o plinire a unui tragic destin.

In veacul acesta apostat, se cerea desigur ca acţiunea misionară să nu se mai sprijine pe toiagul unei bătătarnice propoveduiri şi să fie purtată în traista sfaturilor înţelepte, ci să copleşească şi să întreacă orice metodă de locomoţiune strecurându-se acolo unde Hristos era uitat, sau să-L vestească neîncetat celor ce fug de El.

Aşa cel puţin s'ar crede!

Ne miră însă un fapt, pe care noi n'avem voie să-l comentăm, — fiindcă am ataca o organizaţie luciferică, din apărarea căreia, cenzura ne-a arătat şi eri că şi-a făcut o dogmă — trebuind să ne mărginim la o simplă întrebare:

Dece, dacă măsura transmiterii la radio a Sf. Liturghii, a fost bună, au încetat pentru un timp... audiţiile, acum dându-se din nou aceeaşi permisiune care a scandalizat altădată credincioşii?

Fiindcă pentru orice creştin cu bun simţ, difuzarea apare ca o apostazie şi ascultarea ei pe calea undelor, este cel mai mare sacrilegiu.

Ce raţiune mai are atunci Biserica—locaş de închinăciune,—dece se mai arată întotdeauna ca o necesitate imperioasă, pentru unitatea şi trăinicia Bisericii, cultul comun? Unde e rostul poruncii aceleea, pe care a afirmat-o de atâtea ori Biserica şi căreia în Mărturisirea de credinţă i se spune participare la serviciile religioase, când însăşi această Biserică înţelege să o şteargă din dipticile sfinte, vrând să ne procure „audiţii" de sf. Liturghie, cu minimum de osteneli, acasă; la un pahar de vin, într'o hodegă; ori unde şi oricum, numai printr'o simplă învârtitură de buton?

Prea multe biserici, prea multi preoţi când e nevoie numai de un studio şi vreo câţiva artişti, — ar putea zice mâine cineva, învăţându-l chiar noi astăzi, că poate înlocui fiorul din umbra Crucii şi din participarea la Jertfa cea fără de sânge, cu paraziţii unui difuzor.

Ce însemnează această vulgarizare a Sf. mistere, cerută cu perversă sete de trăire în spirit creştin?

S'au înbulzit, cei ce doresc difuzarea Sf. Liturghii, atunci când au putut, la iconostasul din faţa Altarului să se smerească şi să se roage? Nu!

Atunci în numele cărui drept cer să li se cânte în urechile surde de indiferentism religios, drama sfântă a jertfei Dumnezeirii pentru noi?

Oamenii veacului acestuia, cred că se pot pronunţa tot atât de fericiţi despre misteriul creştin, care tot misteriu rămâne chiar difuzat fiind, ca despre o piesă oarecare de teatru.

Apostaţilor, nu vedeţi că argumentările noastre de-abia sunt de o subrezenie probantă?

Spuneţi că au nevoie de sf. Liturghie cei din spitale, cei ce călătoresc departe şi mulţi alţii.

Nu pot să vină la Biserică, e adevărat. Aici, însă, începe rolul misionarismului, rostul acelor crainici de jar, aleşi dintre preoţi cari, să spună o vorbă bună, să aline o durere, fiecărui bolnav din spitale şi la nevoie să scoată din traista pe care şi-au luat-o când au plecat să bătătorească pe calea spinoasă a suferinţelor, Scriptura şi sf. Antimis şi să slujească cu glas domol, o slujbă scurtă şi înţeleasă, oriunde şi oricum.

Avem nevoie de această armată, pe care s'o punem streajă spre potolirea Diavolului.

Fiindcă Diavolul vrea să sfâşie vălul de taină şi sfinţenie care acoperă curată ortodoxia noastră, vrea să sfarme Crucea, pentru cea mai îndrăzneaţă pângărire.

Gh. Ciocan

Dojane

E vorba

— de o conferinţă creştină mondială convocată de asociaţia „Faith and Order" la Edimburg, în care se speră că se vor continua discuţiile asupra chestiunilor doctrinare începute la Lausanne în anul 1927.

In convocarea făcută de Ghermanos mitropolitul Tiatirei, ortodoxia e socotită doar „Secţiune ortodoxă".

Pentru noi sunt (5) cinci locuri! Cine vrea să voiajeze, dintre „mărimile" ortodoxe?

„Cântarea Cântărilor"

— *cartea din Sf. Scriptură care trebuie înţeleasă aproape toată în sens alegoric, a fost tipărită într'o slovă nouă, care n'are nimic a face cu înţelesul înalt al cărţii şi răspândită în tineret.*

Cică pentru a i se cunoaşte frumusetile Sf. Scripturi şi pentru a se desvolta interesul pentru citirea Ei. Dar pentru unul cam nedeadi cu Scriptura — şi din ăştia sunt cam mulţi — „Cântarea Cântărilor" s'ar putea lua drept prima fascicolă din cel mai captivant roman.

„Gringoire" scrie:

„Consiliul de miniştri a împuternicit pe ministrul de interne să procedeze de îndată la dizolvarea tuturor lojilor masonice...

...Dar asta se petrece în România!".

Noi adăugăm : bine că se crede în Franţa, ăst lucru, că la noi...

„Martorii lui Iehova"

au apărut la Constanţa. E o sectă iudaizantă, susţinută în propaganda ei periculoasă cu banii jidoveşti, pe cari „martorul" Ilie Trifu îi împarte pe toate cărările, pentru a câştiga noui adepţi.

Tot în sudul Dobrogei, inochentismul îşi poartă peste tot rânjetul sec şi urma adâncă a destrăbălării ...şi cel mai bun ministru al Cultelor, de până acum, e tot d. Victor Iamandi?!

S'au hotărît

— *de către Sf. Sinod, nişte măsuri strasnice împotriva francmasonerici. Patru la număr, bine ticluite, gata să înfrângă Belzebuthul, domnul tuturor hrubelor şi ospeţelor theistice şi odată cu el să dărâme molozul, din care îşi făcuse altare Minciuna.*

Dar unde sunt măsurile?

La dosar!

Deci nimic nu se va clăti.

SOCIETATEA STUDENŢILOR IN MEDICINA DIN BUCUREŞTI

anunţă, cu durere, moartea valorosului ei avocat şi bunului prieten

Ştefan I. Macri

DOCTOR IN DREPT

rugând pe membrii societăţii să ia parte la ceremonia înmormântării în ziua de 3 Aprilie 1937 orele 14, la biserica Sf. Ilie-Gorgani, de unde va porni cortegiul la cimitirul Iancu-Nou din şoseaua Mihai-Bravu.

SPORT

Victoria-Juventus,

Matchul zilei

Mâine după amiază arena „VENUS" găzduesţe matchul pe care sportivii Capitalei îl aşteaptă cu o mare şi legitimă nerăbdare, dela începutul sezonului sportiv...

„VICTORIA", admirabila echipă „mânăştureană", revelaţia indiscutabilă a returului campionatului divizionar, echipa celor 11 flăcăi cu care footballul românesc din Ardeal se mândreşte atât de mult, va întâlni în cadrul campionatului diviziei A, excelenta formaţie a Juventusului.

Ambele echipe vin după câte o victorie strălucită. Duminica trecută clujenii au surclasat Crişana cu 5-1 iar Juventus a învins Ripensia cu 2-1.

Sorţii victoriei sunt de partea clujenilor, dar este foarte probabil că echipa lui Vogl nu-şi va vinde atât de uşor pielea.

Oaspeţii aliniază echipa :

Munteanu II, Cociuban I, Felecan I, — Nistor, Pop, Pal — Cornea, Munteanu I. Cociuban II, Felecan II, Căpuşan.

Echipa probabilă a roşalbaştrilor este : Endrefi, Stanciu, Vogl, — Petrescu, Braun, Brandabura, — Vaida, Korony, Zăinescu, Palmer, Vulcănescu.

Va conduce d. Vartolomeu (Constanţa).

Succesul păcălelii noastre

cu Toma Aurel

In numărul nostru de Joi (1 Aprilie) am publicat un lung reportaj asupra matchului lui Toma Aurel cu Balthazar Sanghilli pentru... campionatul mondial. Am dat chiar şi istoricul matchului pe reprize. Fireşte că Toma Aurel câştigase matchul şi titlul...

Era doar 1 Aprilie.

„Bomba" noastră a avut însă un real succes deoarece în tot cursul zilei de Joi şi Vineri am primit numeroase telefoane din partea cititorilor noştri. Unii — cari uitaseră că Joi a fost 1 Aprilie — ne cereau noi amănunte asupra „extraordinarei victorii", iar alţii — cari până în cele din urmă au sesizat păcăleala — ne-au felicitat călduros pentru ingeniozitatea noastră.

Cum însă convingerea noastră este că Toma Aurel va reuşi realmente să cucerească titlul de campion mondial, rugăm pe bunul Dumnezeu ca despre evenimentul acesta să nu cumva să afle cititorii, la vreun... 1 Aprilie.

Nu de alta, dar abia atunci n'o să mai creadă nimeni....

AUTOMOBILISM

Marele premiu al oraşului Braşov

Cea de a trei ediţie a „MARELUI PREMIU AL ORAŞULUI BRAŞOV", se va disputa anul acesta, în ziua de 25 Iulie a. c.

Probă de viteză pe circuit închis rezervată automobilelor şi motocicletelor, — *„Marele Premiu al oraşului Braşov"* — a fost organizată pentru prima oară de către *„Moto Clubul Braşov"*, în anul 1935.

Palmaresul acestei competiţiuni prezintă următoarea înfăţişare :

Anul 1935, Automobile, categoria *curse :* învingător Mişu Sontag.

Categoria Sport : *Petre Cristea.* Motocicletе : *Marin Moraru.*

Anul 1936 : Automobile : categoria curse : *Iorgu Ghica.*

Categoria Sport: *Barbu Neamţu.* Motocicletе : B. B. Assan.

ZI DE ZI

— *PHOEBUS (Budapesta) care va servi ca „sparing-partner" echipei noastre naţionale, la 7 Aprilie pe stadionul* „Principele Mircea" *a cerut şi a obţinut — din partea Federaţiei ungare de football — să i se amâne jocul de campionat de Duminică 4 Aprilie.*

Aceasta pentru a evita rănirea vreunui jucător şi a putea astfel să se prezinte în faţa naţionalei noastre în cele mai bune condiţii de formă.

— *ASTA SEARA, în sala „TIRUL" din str. Claudiu 16, are loc o reuniune amatoare de box, care numără câteva din cele mai bune elemente pe care le avem ca Anton Oşca, Iacob Gheorghe, Petre Tofan, etc.*

— *BELGIA întâlneşte mâine* Olanda, *la Anvers într'un match internaţional de foot-ball.*

Celelalte matchuri

UNIREA TRICOLOR-RIPENSIA

Se dispută mâine pe terenul din faţa Gării de Est, având ca arbitru pe d. Riki Kroner. Favorit Unirea.

CRIŞANA-C.A.O.

la Oradea. Arbitru d. Denis Xifando. Favorit Crişana.

CHINEZUL-AMEFA

la Timişoara. Arbitru d. Jean Petrescu. Favorit Amefa.

VENUS-UNIVERSITATEA

la Cluj. Arbitru d. Ionescu-Ţope Favorit Venus.

GLORIA RAPID

la Arad. Arbitru d. Gabriel Rusu. Match nul.

Matchul Austria-România

definitiv angajat

Vizita d-lui Octav Luchide la Viena, s'a soldat cu un real succes... diplomatic, d-sa reuşind să perfecteze pentru 3 Octombrie a. cor. matchul dintre echipele de football ale României şi Austriei.

Matchul acesta — care va avea loc la 3 Octombrie a. cor. la O. N. E. F. — este prima întâlnire profesionistă între cele două ţări.

După toate calomniile şi infamiile presei judeo-comuniste, vreţi să luaţi contact cu starea reală de lucruri din Germania celui de al treilea Reich ?
Urmăriţi interesanta lucrare a d-lui RADU CERNEA, doctor în ştiinţele politice:

Adevărul despre Germania naţional-socialistă
210 pagini 40 lei
Cereţi-o la toţi depozitarii noştri sau la Administraţia „PORUNCII"

Contele Bethlen

despre o prietenie româno-ungară

(Urmare din pag. 1-a)

am avut de suferit pe urma acestei rău înţelese prietenii deşi situaţia era cu totul alta faţă de cea de acum. Experienţa trecutului ne-a învăţat însă câte ceva. Şi aceste învăţăminte vrem să le folosim.

Socotim aşa dară strădania ungurească de a găsi calea unei prietenii cu noi, zadarnică. Nu ne trebue prietenia Ungariei cum nu ne trebuie nici duşmănia ei care este reală. Noi voim raporturi de bună vecinătate cu asemenea state ce au intenţii hrăpăreţe faţă de noi. Atât şi nimic mai mult. Fiindcă vrem să avem toată libertatea să ne apărăm împotriva manevrelor ascunse ale acestor vecini. Cu o falsă prietenie nu avem ce face şi deci o respingem. Şi oricari vor fi propunerile Ungariei, oricât de ispititoare ofertele ei, noi vom rămâne la punctul acesta de vedere: raporturi corecte de bună vecinătate şi nimic mai mult. Dincolo de aceasta începe necorectitudinea şi felonia şi noi le respingem.

Petru Bănescu

DE LA O ZI LA ALTA

TEATRU

OPERA ROMÂNĂ: Boema.
TEATRUL NAŢIONAL: Vreau să trăesc.
TEATRUL REGINA MARIA: Lupul şi Sania.
TEATRUL COMOEDIA : Ora „H".
TEATRUL VESEL: Scurt circuit.
TEATRUL ALHAMBRA: Super Alhambra 1937.
TEATRUL LIGII CULTURALE : Cuibul cotofenelor.
TEATRUL MODERN: Corbul alb.
TEATRUL MAJESTIC: Amor sovietic, comedie în 4 acte de V. Kataew.

CINEMA

CAPITOL: Fuga lui Tarzan şi jurnal Eclaire.
ARO: Pensiunea Mimoza.
ROXY: Fuga lui Tarzan şi jurnal
A.R.P.A.: Vânătorul alb cu Worner Baxter, jurnal şi complectare. Eclaire.
VOX : Sub masca diavolului cu Sharlie Chan şi Boris Korloff.
TRIANON: Un bărbat original, jurnal Paramount.
FEMINA : „Vinovatul" cu Pierre Blanchar şi Gabrielle Signoret.
FORUM : Misiunea brigăzii 41 şi Grandoare.
FRANKLIN : Nu sunt vinovat şi Nopţi în Haway.
MANON: Agentul special şi Soţul ideal.
OMNIA : Misiunea brigăzii 41 şi Craiul pădurilor.
CITY : Romanţa iubirii şi Fantome de vânzare.
DARLY: Băetana şi Contrabanda.
MODEL : Poteca primului singuratec şi In slujba datoriei.
BARCELONA : Casa strigoilor şi Chipuri uitate.
CENTRAL : Armele veghează, Toată lumea râde, cântă şi iubeşte şi revistă.
COTROCENI : Extravagandul Ms. Deeds.
DIANA : Călăreţul fără frică şi Sărbătoarea Iadului.
DICHIU: Simfonia IX, Ultimul mohican şi Silly Simphonies.
MILANO : Stan şi Bran gemeni şi Doamna consimte.
ORFEU : Fiica rozelor, Uniţi pe veci şi Banda veselă.
TRIUMF : Romeo şi Julieta şi Umbra care ucide.
PACHE: Antonia Adverso şi Rose Marie.
VOLGA-DOROBANŢI: Ştrengăriţa şi Cabina B. 50.
LIZEANU: Bestia din Londra, Amfitrion şi trupa Burmaz.
FLORIDA : Gondola cu himere, Căpitanul Blood şi completare. Anna Karenina cu Greta Garbo.
MARCONI: Acuzata, Noaptea fericirii şi artişti.
PAX: Oameni de sacrificiu şi Uraganul din China.
ILEANA: Rose Marie şi Răzbunarea lui Tarzan.

RADIO

SAMBATA, 3 APRILIE 1937

14.30. Muzică românească (disc).
15.00. Ultimele ştiri.
16.45. Ora străjerilor.
18.00. Concert de muzică de Brahms (discuri) cu ocazia împlinirii a 40 ani dela moartea compozitorului.
19.00. Ora. Mersul vremii. Actualităţi.

RADIO-ROMANIA
19.10. Concert de după amiază. Muzică distractivă (discuri).

UNIVERSITATEA RADIO
20.00. Clasicismul îndreptar al vremurilor, de prof. N. I. Herescu.
20.20. Continuarea muzicei distractive (discuri).

RADIO-BUCUREŞTI
19.10. Concertul Fanfarei Reg. 4 Roşiori „Regina Maria".
20.00. Clasicismul îndreptar al vremurilor, de prof. N. I. Herescu.
20.20. Continuarea concertului.

RADIO-ROMANIA şi RADIO-BUCUREŞTI
20.35. Cântece româneşti. Alexandru Bojenescu.
21.00. Poşta Radio.
21.15. Concert de muzică distractivă şi de dans al Orchestrei de salon Radio.
22.30. Radio jurnal. Sport.
22.45. Concert nocturn al orchestrei Jean Sibiceanu, transmis dela restaurantul „Răcaru".
23.45. Jurnal pentru străinătate în limba franceză şi germană.
23.55. Ultimele ştiri.

RADIO EXPERIMENTAL
18.30. Muzică clasică (discuri).
18.45. Muzică românească (disc).
19.00. Informaţiuni.
19.10. Conferinţă ştiinţifică.
19.30. Muzică distractivă (disc).

DUMINICA, 4 APRILIE 1937

7.30. Deschiderea emisiunii. Gimnastică ritmică. Radio jurnal. Concert de dimineaţă (discuri). Sfaturi gospodăreşti şi medicale.
8.30. Inchiderea emisiunii.
10.00. Ora religioasă: Clopote. Transmisia serviciului religios dela Sf. Patriarhie.
13.00. Ora. Culturale. Sport. Cota Dunării.
13.10. Concert de prânz. Orchestra Grigoraş Dinicu.
14.10. Radio jurnal: Ora. Mersul vremii. Ştiri interne şi externe.
14.25. Continuarea concertului.
15.00. Ora satului: Cum să îngrijim puii, de dr. Contescu.
15.15. Muzică populară românească: Taraful Luţă Ioviţă.
15.35. Alex. Lascarov Moldoveanu: De vorbă cu sătenii.
15.55—16.15. Continuarea concertului de muzică românească.
18.00. Concert de muzică de dans. Jazzul Melody.
19.00. Ora. Mersul vremii. Actualităţi.

UNIVERSITATEA RADIO
19.02. Certificatul prenupţial şi problema eugeniei, de prof. dr. N Manicatide.
19.25. Continuarea concertului.
20.00. Ora Naţiunii: Cuvânt către naţiunea agricolă, de V. Sassu, ministrul Agriculturii.
20.20. Concert coral al Asoc. generale sportive şi culturale C. F. R. (filiala Bacău).
20.55. Nădejdea noastră: grâul şi porumbul de prof. D. Andronescu.

RADIO-ROMANIA
21.15. Muzică de dans (discuri)

RADIO-BUCUREŞTI
21.15. Concert de cantate de Joh Seb. Bach. (Transmis dela Biserica Evanghelică).
22.15. Concert de seară al orchestrei Jean Marcu.

RADIO-ROMANIA şi RADIO-BUCUREŞTI
22.30. Radio jurnal.
22.40. Rezultatele sportive de Virgil Economu.
22.55. Continuarea concertului orchestrei Jean Marcu.

ARO: Pensiunea Mimosa

Viața politică

Sufletul țării și sărbătorirea lui A. C. Cuza

— Românismul se alătură din ce în ce mai vibrant și mai tumultos, omagierii patriarhului naționalismului românesc. —

Insuflețirea țării, pentru inițiativa **„Poruncii"**, de a chema națiunea să sărbătorească pe A. C. Cuza, în clipa în care d-sa intră în al 80-lea an de viață și al 50-lea an de luptă, este din ce în ce mai emoționantă. Apelurile noastre au răscolit sufletul Românesc de pe întreg cuprinsul României. Intreaga conștiință națională se alătură vibrant acestei sărbătoriri, grăbindu-se să-și mărturisească omagiul pentru A. C. Cuza.

Comitetul de organizare, întrunit aseară, a luat următoarele hotărîri:

Omagiul țării pentru A. C. Cuza la 11 Aprilie se va manifesta prin:

a) Numărul festiv al „PORUNCII VREMII".

b) Ședința festivă dela „ATENEUL ROMÂN", care va avea loc la ora 4 d. a.

Din cauză că nu s'a putut avea dimineața, sala Ateneului, și pentru a nu se încărca prea mult programul festivităților, se amână punerea pietrei fundamentale a căminului **„A. C. Cuza"** pentru ziua de 10 Mai.

Comitetul face apel la întreg sufletul național și creștin al țării să-și trimită colaborarea, în articole și amintiri despre A. C. Cuza, la numărul festiv al **„Poruncii Vremii"**, până cel mai târziu Miercuri 7 Aprilie.

In ce privește ședința festivă dela **„Ateneul Român"** se hotărăște:

Intrarea în sala **„Ateneului"** nu **SE VA PUTEA FACE DECÂT PE BAZA CĂRȚILOR DE INTRARE ELIBERATE DE COMITETUL DE ORGANIZARE.** Cererile pentru obținerea acestor cărți de intrare se vor adresa Secretariatului Comitetului de organizare, care funcționează la **„Porunca Vremii"**, str. Sărindar 18 telefon 418.53 (d. Eugen Popa) și care va elibera bilete de intrare numerotate, cu specificația exactă a locului pentru care au fost eliberate. Cererile trebuiesc făcute de asemeni până cel mai târziu Miercuri 7 Aprilie ora 12 dim. urmând ca ridicarea cărților de intrare să se facă începând de Joi dim.

Pentru a asigura o ordine desăvârșită, nimeni nu va putea intră fără cartea de intrare, în sală.

In ce privește cuvântările care se vor rosti, Comitetul aduce deasemeni la cunoștință că toți bunii Români cari vor să ia cuvântul la sărbătorirea d-lui A. C. Cuza, trebuie să se adreseze comitetului, arătând dacă înțeleg să ia cuvântul personal sau în numele vreunei asociații.

Așteptând ca sărbătorirea d-lui A. C. Cuza să ia caracterul unei unanime sărbători naționale a Românismului, Comitetul lasă deschisă publicarea adeziunilor până în ziua de 11 Aprilie.

Omagiul d-lui Vaida Voevod

D. Alex. Vaida Voevod, fost prim ministru, președintele Frontului Românesc ne trimete următoarea călduroasă adeziune la sărbătorirea d-lui A. C. Cuza :

STIMATE D-LE RADULESCU,

Vă mulțumesc pentru onoarea ce mi-o faceți, invitându-mă să fac parte din comitetul de inițiativă a sărbătorirei aniversărei, d-lui profesor A. C. CUZA.

Primesc cu plăcere pentrucă, pe de-asupra oricăror considerații politice, toți Românii de bine, suntem datori să cinstim, în d. profesor A. C. CUZA, nu numai pe marele savant ci, înainte de toate, pe luptătorul neobosit, a cărui metodă senină de discuție dobândește, în orice controversă, stima și respectul susținătorului părerei contrare.

Rolul d-lui prof. A. C. CUZA, în viața noastră publică, este asemănător cu acela al zeiței Demeter, din mitologia antică, în rolul ei de educatoare a lui Demophon, fiul reginei Metainera.

Demophon simbolizează ideia renunțării la deșertăciuni și râvna perpetuă, spre perfecțiune, prin inobilarea calităților poporului agricultor băștinaș, de pe câmpiile Eleuzice.

Intrucât va reusi d. profesor A. C. CUZA, ca Demophon — educator al poporului român autohton, va judeca istoria. In magnis ac valuisse sat...

Noi, membrii generațiilor tinere, — tineri în comparație cu vârsta octogenarului — **cu drag îi dorim ca bunul Dumnezeu să-i păstreze vigoarea și prosperitatea, pofta de muncă și umorul, hărăzindu-i ani, tot atât de mulți ca acei ai patriarhului-profet.**

Să sperăm că d. profesor A. C. CUZA, nu va fi expus să facă — mutatis mutandis — pe tărîm politic, experiența, pe care a îndurat-o soțul Sarei, pe tărâm matrimonial. Acela, precum ne-au învățat neuitații nostri catecheți, a „demis-o" pe Agara din funcția de soție-ajutătoare, pe baza unui ordin inapelabil al Sarei, expulzând-o, cu fiul ei, Ismael, — pare-mi-se — în pustiul Transiordaniei.

Totuși, acest divorț, executat cu procedură accelerată, a fost scump plătit. Căci : de fiul Sarei — cel cu primogenitura întabulată — nu a putut scăpa patriarhul-profet, nici cu metode sumare, încercând să-l închine prinos, pe iertfelnic. Iar Sara? A rămas stăpâna în casă!

Hoc quoque meminisse invabit...

Primiți, vă rog, Domnule Director, asigurarea înaltei mele stime și considerații.

Dr. ALEX. VAIDA VOEVOD

*

Iubite D-le Director,

Alături de dv. la orice acțiune frumoasă, românească, și de data aceasta vibrez pentru ideia nobilă a sărbătoririi d-lui A. C. Cuza patriarhul naționalismului din țara noastră. Ziarul „ROMÂNIZAREA", modestă tribună de îndrumare pe calea națională, se raliază la fel împreună cu toți colaboratorii săi, din toată inima la inițiativa D-voastră, pe care o socotesc binevenită.

Ca tânăr, care mi-am făcut o parte a studiilor universitare la Universitatea din București, n'am avut fericirea să fiu elev direct al d-lui A. C. Cuza, dar încă din anul 1905 i-am urmărit de aproape activitatea, identificându-mă cu ideologia naționalistă a d-sale. In anul 1907, când, ca student la Univesitatea din Budapesta, am intrat ca redactor în slujba ziarului „LUPTA" al partidului național istoric, am avut fericirea să fiu alături de d-sa, printre colaboratorii acestui ziar începând chiar cu primul număr al lui. Căci, deși departe, trupește, de trufașa capitală ungurească, d. A. C. Cuza sufletește era una cu conducătorii poporului român din Ungaria de odinioară, trimițându-le articole de doctrină naționalistă, cari au contribuit într'o măsură hotărîtoare la fixarea unei politici generale românești în Transilvania și Ungaria. Păstrez cu pietate printre hârtiile mele vechi de acum trei decenii, manuscrisul original al articolului „Crezul nostru", pe care mi l-a trimis d. A. C. Cuza la Budapesta și care a apărut în numărul de Paști al „Luptei" din 1907.

Acum, după treizeci de ani, sunt fericit să pot fi alături de bătrânul și totuși încă tânărul dascăl de naționalism, căruia îi doresc încă mulți ani, tot atât de sprinteni și de luminoși ca și cei de până aci.

Cu cele mai calde salutări,

al D-voastre

Onisifor Ghibu

profesor la Universitatea din Cluj

*

Mult stimate D-le Dr. Rădulescu,

Vă felicit cu toată căldura pentru frumoasa și românească dv. inițiativă a sărbătoririi marelui luptător și dascăl A. C. CUZA, care a crescut întru naționalism curat atâtea generații.

Pentru aceasta, țara întreagă, țara cea adevărată și bună este alături de dv., trimițându-i toată admirația și recunoștința.

Iau și eu parte din toată inima la sărbătorire, dorind marelui stegar al naționalismului sănătate, viață lungă și izbândă deplină.

Iar pentru dv., care și de astădată ați știut să fiți interpretul fidel al sensibilității și conștiinței românești, vă trimit cele mai bune sentimente ale mele, împreună cu urări de prosperitate și activitate rodnică în ogorul Românismului.

Prof. dr. Aurel Gociman-Oituz

Dela Academia Comercială Cluj

Sunt cel mai fericit dintre Români!

Veneratul bătrân luptător și mare Român, G. SION, cetățean de onoare al Clujului, ne trimite următoarea vibrantă adeziune :

Sunt cel mai fericit dintre Români! Am văzut pe A. C. Cuza soldat în armată; apoi amestecat în luptele politice. Il văd astăzi Comandant Suprem al voluntarilor meniți să curețe grădina noastră de buruienile ce au năpădit-o.

Ași dori să nu mor înainte de a vedea încununată opera națională și creștină a profesorului A. C. Cuza, a cărui figură va rămânea pentru viitorime alături de aceia a lui Cuza-Vodă.

G. Sion

fost magistrat, cetățean de onoare al Clujului

*

Distinsul profesor dr. Ion Jianu, răspunde chemării noastre, cu aceste rânduri :

Iubite Domnule Rădulescu,

Vă felicit călduros pentru inițiativa, ce ați luat de a se sărbători Marele Român, d. Prof. A. C. Cuza cu prilejul împlinirei vârstei de 80 ani și luptei sale perseverente pe tărâmul național în timp de 50 ani.

Răspund cu cea mai mare plăcere la apelul D-voastră de a adera la această manifestare a întregei suflări românești și de a face parte din comitetul de sărbătorire.

Am început să admir pe d. Prof. Cuza încă din 1904, când D-sa răspunzând apelului internului de spitale, ce eram, a contribuit cel dintâi cu cărți cu conținut național și sanitar la biblioteca pentru bolnavi, ce înființasem la Spitalul Colentina. Un mare profesor răspundea unui student oarecare. Câtă încurajare! Ce pildă!

Ca toți din generația mea și din atâtea generațiuni nu pot uita cât au contribuit d-nii Prof. Cuza și Iorga la formarea sufletească a tinerimei române.

In timpul războiului pentru întregirea neamului, mi-a fost dat, venind din când de pe front la Iași, să urmăresc și să admir claritatea vederilor și robustul patriotism al d-lui Prof. Cuza, cu ocazia ședințelor de organizare prezidate de regretatul profesor P. Poni în istorica sală a „Junimei" dela Facultatea de Medicină. Optimismul său era inalterabil, cu toată situația critică în care ne aflam.

Imi amintesc și de gesturi generoase în parlament, pe care d. Prof. Cuza le-a avut față de mine cu ocazia justelor mele revendicări, ceia ce mă face să adaog la vechea și constanta mea admirațiune un nemărginit sentiment de gratitudine.

Manifestațiunea dela 11 Aprilie va fi un moment de apoteoză în lupta salvatoare pentru „Cristos, Rege și Națiune", la care voi fi fericit să iau parte personal și în numele „Ateneului Sanitar".

Sănătate

Dr. Ion Jianu

*

DOMNULE DIRECTOR,

Cu cea mai mare bucurie ader la inițiativa ce ați luat de a sărbători intrarea în al 80-lea an de viață a marelui Român și luptător naționalist A. C. Cuza.

Este omul care în deosebi merită să fie sărbătorit de toți bunii Români pentru continua sa acțiune neclintită și dezinteresată, pentru întărirea simțului național și pentru ridicarea claselor productive românești.

Primiți distinsele mele salutări,

CONST. D. BUȘILA

Profesor la Școala Politechnică „Regele Carol II" din București.

*

IUBITE D-LE RADULESCU,

Ader din toată inima la sărbătorirea d-lui Profesor A. C. Cuza atât personal cât și în numele asociației avocaților Români Creștini din întreaga Țară.

Al D-tale devotat

Istrate Micescu

*

Distinsul scriitor și academician Ion Al. Brătescu-Voinești se alătură sărbătoririi d-lui A. C. Cuza cu următoarea caldă adeziune :

DOMNULE DIRECTOR,

Vă rog să luați cunoștință că mă asociez cu tot sufletul la sărbătorirea marelui apostol A. C. Cuza, care de mai bine de o jumătate de veac e hulit și batjocorit, pentrucă își jertfea, precum continuă de a-și jertfi și astăzi, toate puterile, în slujba unei credințe, al căruia sfânt temeiu, abia acum întregul nostru neam începe să-l înțeleagă.

Ași socoti ca o mare cinste, dacă mi s'ar îngădui să fac parte din comitetul de organizare al acestei atât de meritate sărbătoriri.

Primiți, vă rog, domnule director, asigurarea celor mai bune sentimente.

I. AL. Brătescu-Voinești

*

Mult Stimate

Domnule Director,

Salut cu tot entusiasmul sufletului meu de Român pe d. profesor A. C. Cuza, care în decursul deceniilor a luptat pentru un crez.

Il doresc din inimă să vadă fericit poporul român pentru fericirea căruia luptăm și trebue să lupte toți Românii adevărați.

D. prof. A. C. Cuza să trăiască întru mulți și fericiți ani!

Al D-Voastre

Dr. E. Lucaciu

*

UN BATRAN AGRICULTOR

Mult stimate d-le Director,

Cu tot respectul plin de considerație, ce port distinsului luptător naționalist, A. C. Cuza, ader la sărbătorirea lui. Și rog pe bunul Dumnezeu să-i dăruiască încă mulți ani de viață, pentru a desăvârși visul dela care nu s'a abătut: România a Românilor prin Christos, Rege și Națiune.

Cu deosebită stimă.

Nicu I. Juvara

Bătrân agricultor. com. Suletea, jud. Tutova.

După interpelarea dela Cameră a d-lui prof. C. C. Giurescu

A început colonizarea macedonenilor în Cadrilater

Nu e mult de când d. prof. C. C. GIURESCU a făcut o interpelare la Cameră cu privire la problema colonizărilor, interpelare care a avut un răsunet neobicinuit, deși s'au găsit foarte multe persoane hotărîte să facă tot ce le era în putință numai și numai să nu înceapă opinia publică românească să vadă în organele însărcinate cu efectuarea colonizărilor în România, Oficii în fruntea cărora se găsesc reprezentanții politicianismului nostru nenorocit, cu toate obiceiurile lor și cu toate posibilitățile de a transforma o instituție într'un locaș de refugiu pentru acei cari simțimântul răspunderii n'are nicio valoare.

„PORUNCA VREMII", singurul ziar care a înțeles să se ocupe totdeauna de problema colonizărilor, a acordat o atenție deosebită interpelării d-lui prof. C. C. GIURESCU, scoțând în evidență, pe lângă partea documentară a acestei interpelări și pericolul ce-i așteaptă pe frații noștri de dincolo de hotare, de a cărora soartă a rămas să hotărască Oficiul național al colonizărilor,— tocmai acel oficiu despre care vorbim ceva mai sus! Deasemeni ținem să amintim că datele prezentate de d. C. C. GIURESCU nu numai că au surprins pe mulți (închipuiți-vă, peste un milion de suflete românești, vagabondează în Balcani!) dar au alarmat pe toți românii cari nu concep o familie mare, a noastră, cu elemente de-ale ei risipite peste granițele României.

Mai departe nu mai insistăm asupra impresiei produsă de interpelarea d-lui C. C. GIURESCU în rândurile acelora cari simt cu adevărat românește. Vom arăta în schimb, că a început să se culeagă roadele acestei interpelări și anume iată ce anunță ministerul agriculturii și domeniilor.

„Serviciile agricole Durostor și Caliacra au primit dispoziții să colonizeze cele 60 familii de macedoneni veniți din Bulgaria.

Coloniștii vor avea o întindere de câte 15 hectare teren de cultură".

După cum se vede știrea aceasta nu ne poate face decat să credem că domnii—cu cumnați, cu tot! — din fruntea Oficiului național al colonizărilor, s'au trezit.

Și fiindcă, mărturisim, noi nu avem încă curajul să începem să fim optimiști, vom aștepta până când cele 60 de familii de macedoneni vor fi definitiv colonizate și numai apoi vom spune: Oficiul național al colonizărilor a început să existe!....

Vasile Dova

Alegerile comunale

Răspunsul d-lui Petre Frumuzache

— Șeful vaidiștilor dela Albastru și problemele edilitare. — Semnificația acordului național-țărăniștilor. — Regruparea forțelor naționaliste nu mai este spontană? —

Publicăm, astăzi răspunsul primit dela d. Petre Frumuzache, *șeful vaidiștilor din sectorul de Albastru.*

Din preocupările de ordin edilitar ale d-lui Frumuzache, *reiese o adâncă și serioasă cunoaștere a problemelor în legătură cu gospodăria comunală. Fostul secretar general al ministerului de interne este fără îndoială un adevărat și bun român pentru care politica nu este un mijloc de parvenire, ci numai forma prin care se poate veni în ajutorul celor mulți și umili. Românismul d-sale a găsit forma cea mai adecuată de adaptare în vaidism. D.* Petre Frumuzache *crede în ceeace spune și de aceia cuvântul d-sale trebuie ascultat pentru că este, înainte de toate, sincer.*

Și anume iată ce ne-a declarat d-sa în legătură cu alegerile comunale.

GOSPODĂRIE ROMÂNEASCĂ

— Care este programul cu care vă prezentați înaintea corpului electoral la 16 Aprilie?

— **„Frontul Românesc" își întemeiază programul edilitar pe tărâm național-românesc.**

Privind stilul modernist internațional al caselor de azi constatăm dispariția în Capitală a artei decorative românești, a construcțiilor în stil românesc, care târnea admirația străinilor.

Ca să păstrăm specificul românesc Capitalei noastre, vom stăvili curentul străin, care a popularizat stilul internațional în arta arhitectonică și decorativă modernă la noi. Vom stărui ca planurile urbanistice să se sprijine pe principii ce sunt în acord cu tradițiile și interesele noastre naționale, oprind excesul în modernism și a încurajării stilului internațional, care este în dauna stilului românesc și a afirmării neamului nostru.

Intelegem, odată cu înfrumusețerea sectorului III Albastru, să încurajăm desvoltarea periferiilor, care sunt curat românești — pentru ca să favorizăm exodul românilor dela periferie, la centru.

Gospodăria noastră comunală

D. PETRE FRUMUZACHE

va realiza civilizația periferiilor, prin a avea străzi largi, plantație pe ele, parcuri, piețe publice, cu străzi măturate și spălate.

Comuna va cumpăra toate terenurile libere, pentru a face construcții eftine și higienice populației sărace și muncitoare.

Ne vom îngriji de sănătatea sectorului, de starea lui culturală și materială, prin ridicări de școli, teatre, biblioteci, cinematografe, terenuri sportive — precum și încurajarea deschiderilor de fabrici în apropierea cartierelor periferice.

Vom procura credite cu dobândă mică, meseriașilor, industriașilor și comercianților români.

Protejarea brațului muncitoresc periferic, prin a ne îngriji de alimentația, îmbrăcămintea și încălțămintea muncitorilor. Spiritul de solidaritate și umaniveni în ajutorul cetățenilor împovărați prin luarea a multor dispozițiuni care vor efteni traiul vieții ca: pâinea, carnea, peștele, zahărul, sarea, tutunul, alimente care sunt de prima necesitate. Inființări de cămînuri pentru bătrâni și femei, pentru toate categoriile sociale sărăcite.

POLITICA ESTE NECESARĂ ÎN GOSPODĂRIA COMUNALĂ

— Nu credeți că politica a făcut imens rău gospodăriei comunale și că ar fi de dorit să fie înlăturată pe viitor?

— *Politica este chiar necesară în gospodăria comunală, mai ales pentru Capitala țării, când este lipsită de egoism și demagogie. Prin politică se asigură posibilități de realizări în materie edilitară. Ea nu vatămă, ci folosește când este incredințată în mâini cinstite, atât cetățenilor, cât și comunei.*

UN ACORD ÎNTRE FORȚELE NAȚIONALISTE NU MAI ESTE OPORTUN

— Față de situația corpului electoral din Capitală, care cuprinde 25—30% alegători jidani, nu credeți că o regrupare a forțelor naționaliste, care astăzi luptă pe cont propriu, ar fi necesară putând să asigure o mare izbândă ideii naționale în aceste alegeri?

— **Țara se găsește într'un impas greu, pentru acest motiv regruparea forțelor naționale într'un mare partid național românesc, ar fi folosit țării. Fărămițarea puterii naționale, ajută la destrămarea ideii naționale care nu este potrivită cu situația grea în care se găsește țara.**

Totuși, „Frontul Românesc" prin chemarea d-lui dr. Alexandru Vaida Voevod, a căutat să oprească această destrămare. Astăzi când Frontul Românesc s'a închegat, așa cum dovedesc alegerile județene din țară, cred că chestiunea acordului, nu mai este oportună.

SEMNIFICAȚIA ACORDULUI NAȚIONAL-ȚARANESC

— Ce credeți despre acordul încheiat de către național-țărăniști cu socal-democrații și cu conservatorii?

— Acordul confirmă că partidul național-țărănesc nu mai poate fi considerat ca al doilea partid de guvernământ, alianța cu socialiștii a dovedit țărănimei că vor s'o comunizeze, iar alianța cu conservatorii înseamnă slăbiciune.

CINE VA ÎNVINGE?

— Cari sunt rezultatele pe cari le întrevedeți pentru organizația dv., în aceste alegeri, în ipoteza că nu se va putea face nici o concentrare a forțelor și veți lupta singuri?

— **Vaidismul pătrunzând adânc în păturile sociale ale Capitalei va asigura succesul candidaților după toate listele „Frontului Românesc".**

ș t. i.

Predicăm în pustiu!?

(Urmare din pag. I-a)

care trebuie cu orice preț micșorată, dacă nu complect stăvilită. Uniformele, steagurile, până și svastica au fost interzise. In unele părți ale țării, luptătorii naționaliști sunt mai sever sancționați de cât comuniștii.

Spontan, pornind din simpla reacție a instinctului de conservare, ar trebui să înregistrăm în toate grupările naționaliste un singur semn de înțelegere a pericolului : UNIREA. Ce fac însă naționaliștii noștri? Stau cu brațele încrucișate. Ba încă se și încaeră ir alegeri. Toate apelurile noastre la unire nu rămân decât predici în pustiu.

Eu nu mă îndoiesc de biruința ideii. Incep însă să cred că ea nu poate fi câștigată cu oamenii pe care îi avem. Știți ce 'nseamnă aceasta? Că întârziem, că amânăm cu anii o izbândă, pe care, altfel, am putea s'o avem în 24 de ore.

DR. ILIE RADULESCU

Maestrul Brătescu-Voinești și atacurile șabăsgoimului Teodorescu-Branișteanu

După apariția în ziarul jidovesc „Adevărul" a articolului șabăsgoimului Teodorescu-Branișteanu, intitulat „Un huligan duios", unul din redactorii noștri întâlnind pe d. I. Al. Brătescu-Voinești și întrebându-l dacă l-a citit și dacă îi va răspunde, a primit următoarea replică pe care o transcrim textual :

— **„Da, am citit articolul, dar nu voiu răspunde. Nu cred că trebuie să răspund. Eu înțeleg să intru în polemică pentru a-i răsturna afirmațiile cu un scriitor de valoare care prin artificiile unei dialectice scânteetoare ar putea reuși să facă, să treacă drept adevăr o minciună primejdioasă. Dar cu un scriitor ale cărui afirmațiuni sunt lipsite de cel mai elementar bun simț și de cea mai elementară logică, socotesc că nu e de demnitatea mea să intru în discutiune. Cine mă cunoaște știe că sunt un om modest de firea mea, nu m'am socotit niciodată vultur, dar nici nu prind muște. Cum s'ar putea discuta cu un individ care găsește că pentrucă oameni de incontestabil talent ca Baudelaire și Flaubert, au fost desaprobați pentru că în lucrările lor s'au cuprins unele îndrăzneli, — acei care desaprobă cu indignare scrierile unor scribi fără niciun talent și pline de măscări triviale, este un polițist ordinar? Cum se poate discuta cu un om care îndrăznește să comită impietatea de a compara cu Baudelaire și Flaubert, cu opera lui Baudelaire și Flaubert, operele unor ovreiași complect lipsiți de talent, dar, de o îndrăzneală și o scârnăvie urmărită sistematic și isvorită din blestemata intenție de a strica sufletul acestui neam?**

Cum se poate discuta serios cu un om care pentrucă Iuliu Baras, M. Gaster, Lazăr Șăineanu, Tictui, Mauriciu Cohen, Ronetti Roman, au lucrat ceva în domeniul cultural al neamului românesc, — găsește legitim ca 95% din comerțul și industria țării, să fie în mâna evreilor, — cu cea mai mare parte din finanțele țării, — ca aproape toată presa țării, să fie în mâna ovreilor, ca oameni politici de seamă să tremure ca o piftie înaintea unui reporteraș ovrei și că acela care se alarmează și se revoltă împotriva acestei blestemate robiri a neamului românesc, este un huligan?

Cine poate să formuleze asemenea argumente trebue să fie sau orb ca o cârtiță, sau un vândut și cu asemenea oameni nu se cuvine să stea cineva de vorbă".

Scriitorul și arta sa

(Urmare din pag. I-a)

dență semnificativă! — că toată literatura ce umple vitrinile librăriilor, —este scrisă în marea ei majoritate de către „scriitori" evrei.

Ar fi foarte interesant de scris un studiu asupra evreilor în literatura românească. Sunt convins că se va ajunge la concluzii foarte instructive cari vor demonstra că aceștia, prin scrisul lor, deformează nu numai stilul limbei noastre, dar alterează chiar spiritul culturii și istoriei noastre. Și nu poate fi altfel, pentrucă a scrie o operă literară care să fie inspirată din adâncurile sufletului nostru trebue neapărat nu numai să cunoști acest suflet dar să-l și ai, să-i simți vibrațiile cum i se împletesc cu acelea ale pământului românesc. Așa că acțiunea care s'a început de către Justiție prin semnalul dat de către d-nii N. Iorga și I. Al. Brătescu-Voinești, trebue continuată, pentruca ogorul literaturii noastre să fie curățat de toate bălăriile care-i întunecă frumusețea. Dar nu e mai puțin adevărat, că nu este bine ca în numele acestei opere de epurație spirituală și culturală, să se producă și exagerări. Adică să nu reeditâm un caz Flaubert sau Wilde, pentrucă în acest caz, toți *boncii* și *adercii* scrisului... românesc se vor considera, mari creatori de artă!

Deci, societatea românească, neînchegată nici sufletește și cu atât mai puțin din punct de vedere cultural, are nevoe de îndrumători spirituali chiar printre scriitori. Luxurile în materie de evoluție literară ni le vom putea permite când literatura și limba noastră se vor universaliza, pentruca atunci nu va mai fi nici o primejdie pentru ea. Dar până atunci scriitorul român trebue să fie un pedagog iar opera lui conformă nu numai cu morala socială dar chiar cu gândurile și ideile lui.

Ștefan Ionescu

Exportul produselor petrolifere
prin portul Constanța

El a crescut cu 300 la sută mai mult ca în 1929

După o statistică a serviciului portului petrolifer Constanța, exportul produselor petrolifere s'a prezentat astfel în cursul anului trecut:

Prin portul Constanța au fost exportate 5.502.000 tone din care: 1.697.522 tone benzină; 1.311.992 tone păcură; 1.080.808 tone motorină; 904.790 tone rafinat; 461.818 tone țiței; 24.318 tone ulei și 19.604 tone deșitat.

TARILE IMPORTATOARE

Petrolul exportat prin portul Constanța în anul 1936 a fost negociat pentru următoarele țări:

ANGLIA 1.158.094 tone; FRANȚA 874.074 tone; GERMANIA 850.066 tone; ITALIA 669.837 tone; MALTA 468.261 tone; EGIPT 217.119; OLANDA 159.074 tone; BELGIA 120.328 tone; SUEDIA 99.983 tone; GRECIA 95.226; TURCIA 89.686 tone; SYRIA 88.357 tone; ALGERIA 78.562 tone; PORTUGALIA 51.010 tone; MAROC 42.143 tone; PALESTINA 35.797 tone; AMERICA 30.603 tone; TUNIS 25.778 tone; AUSTRALIA 18.858 tone; DANEMARCA 18.500 tone; NORVEGIA 15.485 tone; ELVEȚIA 14.239 tone; SPANIA 13.765 tone; AUSTRIA 11.117 tone; BULGARIA 1.872 tone.

Valoarea produselor petrolifere scurse în timp de un an prin portul Constanța pentru export se cifrează la circa 7-8 miliarde, afară de taxele vamale, comunale, transportul pe c. f. r. etc., cari se ridică la câteva miliarde lei anual.

Incasările anuale ale serviciului portului petrolifer Constanța, pentru diferite manipulații, de primirea și predarea produselor petrolifere, se ridică la 100 milioane lei iar închirierile, subînchirierile de rezervoare etc. se ridică la 20-30 milioane lei anual.

In 1929, când portul petrolifer se găsea la direcțiunea generală a porturilor, exportul de produse petrolifere era de 2.087.577 tone și după șapte ani prin diferite îmbunătățiri ce s'au adus depozitului și instalațiunilor portului petrolifer, exportul produselor petrolifere, se ridică la 5.502.000 tone în anul 1936, deci cu 300 la sută mai mult ca în anul 1929.

*

Debitul de încărcare la vapoare este de 500 vagoane în 24 ore cu diferite produse petrolifere. In cursul anului 1936 s'au încărcat 1183 vapoare cu un tonaj de 1600—2.000 vagoane.

Din anul 1929 până astăzi s'au investit 100 milioane lei pentru îmbunătățirea instalațiunilor pentru predarea și primirea produselor petrolifere.

Transportul de petrol prin conducta Ploești-Constanța dela 1 Ianuarie 1936—1 Ianuarie 1937, a fost de 668.218 tone. In stația de primirea petrolului se descarcă zilnic, în medie, 200 vagoane cu diferite produse petrolifere, iar capacitatea de descărcare este de 400—500 vagoane în 24 ore.

Aplicarea noilor taxe de consumație

Ministerul de finanțe a trimis eri tuturor vămilor o circulară prin care le face cunoscut, că în scopul unei juste interpretări și aplicări a noui legi a taxelor de consumație, s'a dispus ca transporturile de *bumbac și fire de bumbac*, pentru care s'a depus și lichidat declarațiile de import până la 31 Martie 1937, dar care nu au fost scoase din vamă înainte de 1 Aprilie 1937, să se considere prin asimilare ca aflate în depozit și să se taxeze conform prevederilor legii.

In consecință, asemenea transporturi de bumbac și fire de bumbac, ale căror declarațiuni au fost lichidate până la 31 Martie 1937, inclusiv, se vor elibera fără să se mai pretindă plata noilor taxe de consumație, chiar dacă aceste transporturi se vor scoate din vamă după 1 Aprilie 1937.

Pentru transporturile de țesături de bumbac, cafea și unele produse metalurgice, impuse la taxe de consumație prin legea amintită, se vor percepe noile taxe de consumație la aceste produse, cari se scot din vamă după 1 Aprilie 1937, chiar dacă declarațiunile de import respective au fost lichidate până la 31 Martie 1937 inclusiv.

Lemnul de nuc a fost interzis la export
Decretul-lege pentru protejarea plantațiilor de nuci

Am anunțat la timp că miministerul cooperației a alcătuit un decret-lege cu privire la portejarea plantațiilor de nuci.

In expunerea de motive a acestui decret-lege se arată că în urma constatărilor făcute de către organele de resort, tărea în mod neorganizat a nucilor va face ca în curând acești copaci să nu mai însemne o bogăție pentru Țara Românească.

Intr'adevăr în ultimul timp lemnul de nuc, în special, a fost exploatat în mod abuziv atât de cele aproape 40 de fabrici de funir cât și de exportatori, unii dintre ei — ocazionali.

Tot în expunerea de motive, se insistă asupra valorii lemnului de nuc pentru armament, subliniindu-se chiar îngrijorarea manifestată de Marele Stat Major, care constată că în timp ce alte țări importă cantități mari de lemn de nuc din România, nouă ne lipsește în măsura cerută de anumite considerente.

După cum se vede decretul-lege pentru protejarea plantațiilor de nuci este foarte binevenit, cu atât mai mult cu cât fără nici o exagerare se poate spune că în cazul când tăerea, transportul și exportul nucilor nu vor fi organizate în spiritul impus de realizările pe un plan desvoltat în ceiace privește pregătirile militare, această stare de lucruri va fi urmată foarte curând de o situație și ma critică.

Decretul-lege amintit are următoarele articole:

Art. I. — *Tăierea nucilor (copaci) transmiterea precum și transportul oricărui material brut provenit din lemn de nuc, sunt interzise fără autorizațiuea ministerului agriculturii.*

Art. II. — *Autorizațiunea de tăere a nucilor se va da pe baza cercetărilor făcute de organele de control instituite de ministerul agriculturii, cari vor marca nucii uscați, rupți de vânturi, ofiliți sau neproductivi.*

Art. III. — *In locul fiecărui arbore propus pentru tăiere se vor planta alți trei nuci tineri.*

Art. IV. — *Proprietarul care dorește să taie nuci, înaintează o cerere serviciului silvic pentru nucii din pădure sau serviciului agricol pentru nucii aflați în orice loc, afară de pădure.*

EXPORTUL LEMNULUI DE NUC, INTERZIS

Art. IV. — **Este interzis exportul lemnului de nuc sub orice formă. Face excepție de la acest articol numai materialul de lemn de nuc aprobat la export prin I. D. R. din 1937.**

Art. VI. — Este interzis transportul trunchiurilor, rădăcinilor și crăcilor de nuc pe șosele și C. F. R. fără bilet de circulație.

Art. VII. — Organele administrative precum și organele agricole și silvice sunt în drept a constata contravențiile, oprind tăierea și transmiterea nucilor fără autorizație.

Art. VIII. — Contravenienții la dispozițiunile art. I și V se pedepsesc cu o amendă de 500 lei de fiecare nuc tăiat sau transportat și cu confiscarea materialului.

Plata datorilor din exercițiile închise
pentru comune și săteni

In scopul de a veni cât mai mult în ajutorul comunelor pentru plata datoriilor din exerciții închise, provenind din prețurile islazurilor comunale și ale pădurilor cu care au fost împroprietărite, legea pentru lichidarea datoriilor publicată în Monitorul Oficial din 1 Aprilie 1937, prin art. 21, aliniatul 2, prevede că, prețul islazurilor și al pădurilor, precum și impozitele agricole aferente, care s'ar datora statului până la 31 Martie 1936, se pot plăti cu titluri de rentă de expropriere, socotite la valoarea nominală.

Taxele de măsurătoare, datorate de comune și de săteni, se pot achita în titluri de rentă tranșa B., pentru prima categorie de debitori, socotindu-se pentru debitele până la 31 Martie 1936, iar pentru cea de a doua categorie pentru debitele până la 31 Martie 1934.

In felul acesta, datoriile comunelor care grevau bugetele lor, se reduc la jumătate, dacă ținem seama de cursul la bursă al titlurilor de rentă de expropriere.

Prețul islazurilor, al pădurilor, al taxelor de măsurătoare și impozitele agricole aferente, vor fi achitate cu reducere.

Deosebit de avantajele acordate comunelor, noua lege a extins aplicarea dispozițiunilor în ce privește plata ratelor datorate de sătenii cari au fost împroprietăriți și pentru datoriile din exercițiile 1932-33 și 1933-34, astfel încât, ratele datorate până la acest din urmă exercițiu, plus taxele de măsurătoare, vor putea fi achitate în rentă de expropriere la valoarea nominală, cu condițiunea însă ca, plata să se facă cel mai târziu până la 31 Octombrie 1937.

Ținând seama de avantagiile nouei legi, ministerul de finanțe a dat ordin organelor în subordine să dispună a se face propagandă printre locuitorii dela țară, în scopul de a cunoaște reducerile de care pot beneficia în vederea achitării datoriilor ce au în urma împroprietăririi.

Contestațiile în contra urmăririi
diferențelor la cifra de afaceri

Unii fabricanți de bumbac și chiar unii fabricanți de țesături, au făcut contestații la urmărirea diferențelor de taxe, cu ocazia stocurilor făcute la cifra de afaceri, și profitând de faptul, că mecanismul trecerii impozitului dela produsul fabricat la materia primă, nu este prea bine cunoscut, au obținut chiar câteva sentințe în favoarea lor.

Ministerul de finanțe, în asemenea procese, va cere întotdeauna respingerea acestor contestații pe baza legii pentru interpretarea art. 10 din legea impozitului pe lux și cifra de afaceri publicată în Monitorul Oficial No. 76 din 1 Aprilie 1937, cu următorul:

Art. unic. — **In caz când Comisiunea constată o majorare a prețurilor produselor fabricate, în așa fel că taxa fixă stabilită la materia primă nu mai reprezintă echivalentul impozitului cuvenit la produsele fabricate, această taxă va putea fi majorată printr'un jurnal al Consiliului de miniștri, iar diferența de taxe se va percepe și asupra stocurilor de mărfuri și materii prime aflate în depozite la data noului jurnal.**

Capitol și Roxy: **FUGA LUI TARZAN și Jurnal Eclaire**

Lămuririle d-lui M. Berceanu

D. M. Berceanu, subsecretar de stat la ministerul agriculturii și domeniilor, a dat reprezentanților presei o serie de lămuriri în legătură cu scăderea producției peștelui.

Lămuririle d-lui M. Berceanu erau așteptate încă de multă vreme, deoarece în urma campaniei deslănțuită în coloanele „Porunci Vremii" împotriva P.A.R. I.D.-ului (Pescăriile Statului) se impunea un răspuns cât mai precis din partea acestei instituții, în cazul când reprezentanții ei nu ar fi renunțat pentru totdeauna la prestigiul pe care trebuie să-l aibă orice organ înființat — ca să existe...

Spunem, deci, că se impunea un răspuns cât mai precis din partea P.A.R.I.D-ului.

Lămuririle d-lui M. Berceanu, e drept, constitue și ele un răspuns. Dar nu prec's!

Astfel d. M. Berceanu le-a vorbit reprezentanților presei despre apele excepțional de mari, de chestiunea crapului, de măsura luată pentru a se face toate înlesnirile pentru importul de pește, etc.

Ce-a vrut să spună însă d. Berceanu, nu corespunde nici pe departe așteptărilor. D-sa n'a făcut decât să alarmeze și mai mult pe consumatori, spunând, între altele, că, s'a înregistrat anul acesta cea mai urcată cotă a apelor din ultimii 50 ani, fapt pentru care pescuitul se face cu foarte multă greutate.

Cu alte cuvinte ne găsim în fața unui „fenomen" al naturii, împotriva căruia organele de resort nu pot lua nici o măsură... Și mai puțin reprezentanții lor!

Atunci ce este de făcut?

D. M. Berceanu nu a găsit soluția și la drept vorbind nici nu ne-ar interesa o soluție în legătură cu „fenomenul" amintit. Fiindcă dacă e vorba de vreun fenomen, apoi atunci cerem să ni se precizeze — repetăm, să ni se precizeze — ce măsuri înțelege să ia P.A.R.I.D-ul împotriva speculațiilor cari se fac cu peștele pescuit chiar din apele, d-lui M. Berceanu, excepțional de mari? Situația aceasta va dăinui încă multă vreme? Populația va trebui să renunțe și de acum înainte să mai mănânce pește?

Iată ce dorim să știm; iată ce trebuie să ne spună d. Th. Berceanu!

CHESTIUNEA CRAPULUI

Intr'adevăr nu poate fi trecut cu vederea intenția d-lui M. Berceanu de a lămuri (?) cu ocazia declarațiilor făcute, și chestiunea crapului.

„Problema crapului sălbatic de Dunăre — a spus d. M. Berceanu — spre deosebire de cel de eleșteu, se prezintă foarte dificilă".

„Producția lui este redusă și e amenințată să piară".

Apoi d. M. Berceanu și-a exprimat părerea despre imprejurările cari au determinat această stare de lucruri, foarte îngrijorătoare.

Fiindcă se știe că d. M. Berceanu a fost acela care a luptat pentru prohibirea crapului. suntem forțați să nu-i ascultăm părerea în această chestiune. La fel cum nu le-am da crezare celor spuse de câțiva proprietari de iazuri, singurii beneficiari ai prohibirii pescuitului crapului, atunci când s'ar plânge că nu au unde să-și desfacă produsele.

— v. d. —

Diverse

IN CAPITALA, situația epidemiilor pe ziua de 1 Aprilie a fost următoarea:

Scarlatina 143 cazuri, difteria 11, febra tifoidă 3, rugeolă 1 și paralizie infantilă 2.

*

COMISIA INTREPRINDERILOR și avuțiilor publice de pe lângă ministerul finanțelor s'a întrunit ieri și a examinat condițiile aplicării art. 93, aliniatul ultim, din legea comercializării, cu privire la reprezentanții statului ca membri ai consiliului de administrație și ai comitetului societății de radiodifuziune.

Deasemeni s'a examinat proectul de buget pe anul în curs al societății de radiodifuziune.

*

D. I. NISTOR, ministrul muncii, însoțit de d. dr. T. Gane, secretarul general al ministerului Sănătății, a inspectat Institutuul chimico-farmaceutic cu prilejul instalării d-lui inspector general farmaceutic dr. N. Petrescu, în calitate de director conducător al tuturor serviciilor farmaceutice și depozitelor de medicamente pendinte de acest departament.

*

Ministerul finanțelor anunță, că aplicarea ordinului circular Nr. 424743 din 11 Martie a. c., privitor la societățile și firmele individuale de transporturi, precum și la agențiile de navigație, care lucrează pe lângă mai multe vămi, se suspendă până la noui dispoziții.

Până atunci, aceste firme vor continua operațiunile în condițiunile admise la darea autorizației de funcționare.

★

ASOCIAȚIA academică „România Jună" organizează în vacanța de Paști (26 Aprilie—9 Mai a. c.) o călătorie de studii și propagandă românească în Turcia și Grecia. Se va vizita Istambulul cu celebre moschei, muzeele și grădina Seraiului, Marele bazar, Cornul de aur, etc. Athena cu celebre monumente istorice precum și realizările Greciei moderne. Acropole cu toate vestigiile vechii civilizații elene. Excursii la Corinth, Daphni, Eleusis, Marathon, Kifissio, Phalero și Glifada.

Inscrieri și informațiuni se fac zilnic la sediul Asociației în calea Plevnei 16 bis, orele 9.30—12.30 a.m și 4.30—8 d. a. Telefon 470-76. Participarea: Patru mii două sute lei studenții; patru mii opt sute lei particularii. In acest preț se cuprinde și pașaportul cu vizele.

*

UN GRUP de prieteni va sărbători Miercuri, 7 Aprilie, ora 9 seara, printr'o masă comună la restaurantul „Luzana" pe d. dr. DANIEL TECAU, secretar general al ministerului industriei și comerțului.

Inscrierile se fac la d. avocat Ionel Udrea, șef de cabinet al d-lui secretar general.

*

CONSILIUL tehnic superior a aprobat în ultima sa ședință proectul pentru alimentarea cu apă potabilă a orașului Chilia Nouă, în valoare de 73.134.908 lei; proectul pentru construcția unui local pro-priu chesturei poliției din municipiul Constanța a fost înapoiat pentru ca așezarea pe teren a imobilului să fie modificată după indicațiile consiliului.

*

COMISIA de adjudecare a licitațiilor de cărăușie publică de pe lângă ministerul de lucrări publice și comunicații, sub președinția d-lui ing. Traian Pârvu, secretarul general al departamentului, a decis să scoată la licitație traseele de autobuze Cetatea-Albă-Șaba-Budachi Cordon (jud. Cetatea Albă) lung de 31 km. și Bârlad-Puești Târg (jud. Tutova), lung de 25,500 km., ambele pe un interval de 4 ani.

*

LA ministerul agriculturii și domeniilor se lucrează la alcătuirea regulamentului legii pentru încurajarea agriculturii.

Regulamentul va lua o formă definitivă până la data de 15 Aprilie.

*

COMISIUNEA superioară de contingentare, în ședința dela 1 Aprilie 1937, a hotărît următoarele:

Toate mărfurile dela articolele contingentate pe ziua de 31 Martie 1937, expediate din străinătate direct în România, până la 7 Aprilie 1937, inclusiv și intrate în țară până la 30 Aprilie inclusiv, sunt autorizate la import, fără autorizație de import specială, plătind bineînțeles taxele de autorizație.

*

INCEPAND dela data de 2 Aprilie 1937, gazele petrolifere lichefiate (butan, propan și amestecul de aceste gaze), prevăzute la nota II din tarifu unitar, la art. 1010, au fost încadrate la art. 1571 din tarifu unitar, cu valoarea medie pentru exportul de lei 200 și cu impozitul pe cifra de afaceri de 1 la sută, iar pentru import și interior cu impozitul pe cifra de afaceri de 6 la sută.

*

CAMERILE de agricultură precum și celelalte anexe ale ministerului agriculturii și domeniilor au primit dispoziții ca, în vederea îmbunătățirii păsărilor din țara noastră, să-și procure materialul avicol de prăsilă numai din crescătoriile raționale puse sub controlul sanitar veterinar și zootehnic.

*

COMISIA pentru intensificarea culturii plantelor textile a mai cumpărat dela Sindicatul agricol Ialomița, cinci vagoane de in.

După cum se știe în ultima ședință a acestei comisii s'a hotărît distribuirea semințelor de in și cânepă câtorva județe din țară, urmând ca în ședințele viitoare să se facă un tablou de toate județele unde trebuie intensificată cultura plantelor textile.

*

LA MINISTERUL MUNCII a fost ieri ședința de comitet pentru munca obștească. Ședința a fost prezidată de d. prof. I. Nistor, ministrul muncii, asistat de d-nii P. Alexandrescu-Roman și dr. Titu Gane, secretari generali.

Au mai luat parte d-nii generali Alimănescu, inspectorul general al muncii pentru folos obștesc, Pârâianu, inspectorul general al jandarmeriei, col. Gorciu și ing. Stavri Cunescu.

După constituiri, comisiunea a examinat posibilitățile practice de aplicare a legii.

*

LEGEA pentru completarea unor dispoziții din legea de unificare a asigurărilor sociale a fost promulgată.

Ea a apărut în „Monitorul Oficial" de ieri.

Dela Asociația dăunaților de răsboiu

„ASOCIAȚIA GENERALA A DAUNAȚILOR DE RAZBOI DIN ROMANIA", persoană juridică, cu sediul în București str. Smârdan nr. 4, convoacă pe toți dăunații de războiu din întreaga Țară, a se întruni în adunare generală care se va ține în ziua de 10 Aprilie 1937 ora 10 dimineața la sediul arătat.

Dacă treimea cerută de statute nu va fi reprezentată în această zi, adunarea generală se amână de drept fără nici o altă publicare pentru Duminică 18 Aprilie 1937, aceeași oră cu aceeași ordine de zi, la acelaș sediu; când se va lucra și lua hotărâri valabile cu majoritatea membrilor prezenți.

Conform art. 20 din statute pot lua parte la această adunare și vota numai dăunații cari vor prezenta chitanța de înscriere.

ORDINEA DE ZI: 1) Darea de seamă a Consiliului de Administrație și raportul cenzorilor pentru gestiunea dela 1 Ianuarie 1936 până la 31 Decembrie 1936.

2) Descărcarea gestiunei Consiliului de Administrație și expunerea activității Asociației.

3) Alegerea a cinci membri ai Consiliului de Administrație ai Asociației în locul celor ieșiți la sorți.

4) Alegerea a trei cenzori și a trei cenzori supleanți.

5) Adunarea generală să dea depline puteri Consiliului de Administrație pentru a duce lupta al isbândă pe orice căi va crede util.

ROMANII!
Voi cu inima creștină:
De pe ochii voștri rupeți
Pânza'ntinsă de dușmani,
Nici un ac dela jidani!

Casa Fondului Național al Aviației

Decizia No. 9
din 31 Martie 1937

COMITETUL

Având în vedere legea pentru modificarea unor dispoziții din Legea pentru Fondul Național al Aviației, public. în Mon. Of. Nr. 63 din 17 Martie 1937, și ca urmare la deciziunea Nr. 8 din 22 Martie 1937.

DECIDE:

Prin stocul de produse fabricate textile ca: țesături și împletituri de mătase naturală sau artificială aflate la depozitele de desfacere și depozitele de consignație ale fabricilor, prevăzut la art. II din deciziunea Nr. 8 din 22 Martie 1937, se înțeleg numai stocurile aflate în depozitele de desfacere și depozitele de consignație în en gros ale fabricilor. In această categorie nu intră stocurile aflate în magazinele (depozitele) fabricilor care efectuează vânzări numai în detaliu.

Prezenta decizie va fi executată de organele fiscale prevăzute de legea pentru modificarea unor dispoziții din Legea pentru Fondul Național al Aviației și de conotrolori C. F. N. A.

Președinte,
(ss) C-dor Al. Gheorghiu
Membrii:
(ss) C. Alimănișteanu
(ss) N. Trestianu
(ss) L. Grigorescu
(ss) C. Tătăranu
(ss) Eug. Demetrescu
(ss) St. Veron
Secretar:
Subdirectorul Casei Fondului Național al Aviației
(ss) Int. cpt. N. Rizescu

Direcția Generală
a Casei de Depuneri și Consemnațiuni

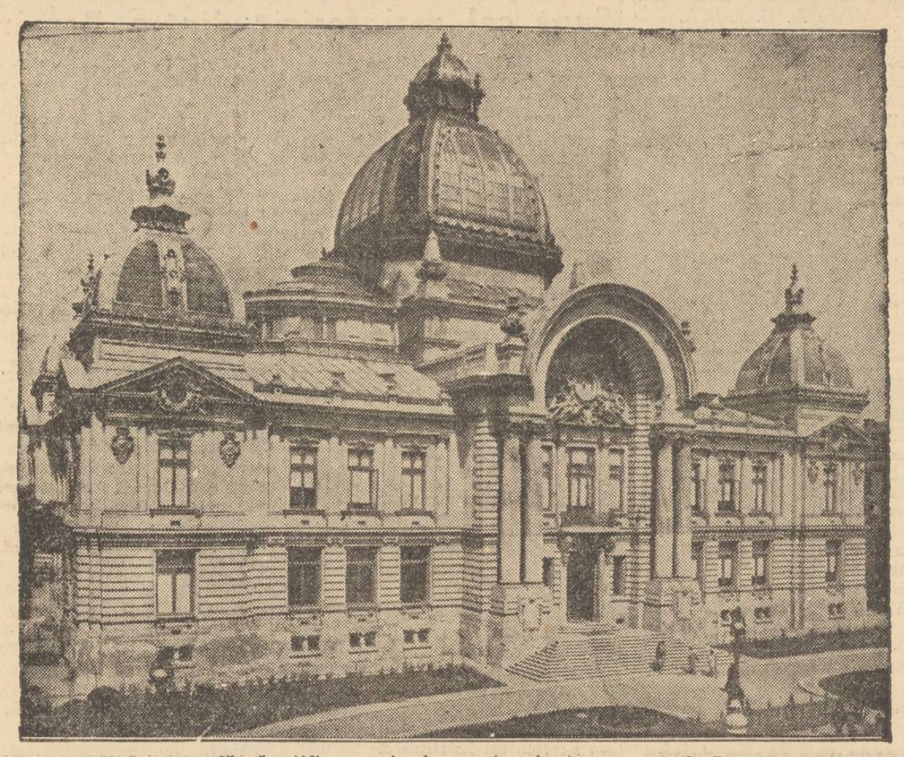

aduce la cunoștința generală că, prin legea nr. 1422, publicată în „Monitorul Oficial" nr. 69 din 24 Martie 1937, s'au adus următoarele completări și preciziuni vechei Legi pentru organizarea Casei de Depuneri și Consemnațiuni, din 8 August 1876:

1. Depunerile și Consemnațiunile ordonate sau autorizate de codurile civil, comercial și penal sau de vreo altă lege specială; depunerile judiciare și administrative; succesiunile vacante; fondurile ce vor proveni din bunurile sechestrate; excedentul bugetar al județelor și comunelor; cauțiunile gestionarilor publici; cauțiunile întreprinzătorilor de lucrări publice și cauțiunile ce contribuabilii sunt datori a da în cazurile prevăzute de legile fiscale, se von face, sau la sediul Casei de Depuneri și Consemnațiuni din București, calea Victoriei nr. 13, sau la Administrațiile financiare de Incasări și plăți din Capitală și din județe.

Orice depuneri și consemnațiuni făcute în alte părți sau la alte instituțiuni similare sunt nule și nu pot descărca pe depunători sau consemnanți.

Depunerile și consemnările, precum și dobânzile lor, sunt garantate de Stat.

2. Cassa de Depuneri și Consemnațiuni, primește spre fructificare și depuneri voluntare, cărora le servește o dobândă de 2%, pe tot timpul cât suma stă în fructificarea Cassei, afară de luna în care s'a efectuat depunerea și de luna în care se cere restituirea.

Depunerile voluntare se bucură și de un avantajos regim fiscal: dobânzile lor, până la un total de lei 12.000 anual, sunt scutite de orice impozit către Stat, județ și comună.

Deci, dobânda anuală a unui capital până la suma de lei 600.000, depus spre fructificare la Cassa de Depuneri și Consemnațiuni, este exonerată de orice impozit.

3. In tezaurul Cassei, a cărui capacitate de recepție a fost considerabil sporită în ultimii doi ani, se primesc spre păstrare depozite de efecte, acte, bijuterii și orice alte obiecte.

La aceste depozite, cu începere dela 1 Aprilie 1937, se percepe o taxă de păstrare anuală de 1,20 la mie, la valoarea nominală a efectelor, sau la valoarea declarată de depunător, pentru depozitele de acte, bijuterii și orice alte obiecte, valoare care nu poate fi mai mică de 5.000 lei.

Taxa de păstrare se va percepe anual, fie cu ocazia cererii de restituire a cupoanelor, fie cu ocazia cererii de restituire a fondului și va fi plătită de persoana care solicită restituirea, indiferent dacă această persoană este proprietarul sau uzufructuarul fondului.

4. Cassa de Depuneri și Consemnațiuni acordă particularilor împrumuturi pe lombard de efecte de Stat sau garantate de Stat, precum și pe lombard de acțiuni B. N. R., pe termen de cel mult nouă luni, în următoarele condițiuni:

a) Dobânda acestor împrumuturi este de 5½% pe an, adică numai cu 1% peste scontul Băncii Naționale și se calculează decursiv;

b) Quantumul împrumuturilor acordate pe această cale echivalează cu o cotă de 50% din cursul oficial al efectelor lombardate (rente de Stat, obligațiuni județene și comunale, scrisuri funciare urbane și rurale), iar dacă gajul oferit este alcătuit din acțiuni B. N. R., quantumul împrumutului acordat este de lei 2.000 de fiecare acțiune;

c) Imprumuturile vor putea fi prelungite după prima scadență, achitându-se cel puțin dobânzile;

d) Imprumuturile de lombard pot fi solicitate, în orice zi de lucru, atât la sediul Cassei de Depuneri și Consemnațiuni din București, calea Victoriei nr. 13, cât și la Administrațiile financiare de Incasări și Plăți din țară.

Pe urmele Iudei

Biserica în luptă cu judaismul

Ce se petrece la adunarea eparhială a Mitropoliei Bucovinei

Cernăuți, 2. — In ziua de 29 Martie crt. s'a deschis la Mitropolia din Cernăuți adunarea generală eparhială pentru a lua în discuție noul buget pe exerc. 1937/38 precum și planurile realizărilor viitoare.

Adunarea a fost așteptată cu un viu interes de opinia publică din Bucovina cunoscută fiind opoziția pe care o fac anumiți factori forurilor conducătoare ale Mitropoliei și Fondului bisericesc.

Inregistrăm două incidente caracteristice care vor ilustra suficient manevrele forțelor oculte cari vor cu orice preț să „fericească" Eparhia noastră.

DEPUTATUL ROBU IMPIEDICAT SA PARTICIPE LA ADUNARE

D. deputat Robu, parlamentar naționalist și deputat eparhial, pregătindu-se să vină la Cernăuți spre a lua parte la desbaterile adunării, s'a trezit arestat pe drum în orașele Siret și Rădăuți. Arestarea a fost pusă la cale de simbriașii industriașilor jidani isgoniți dela Fond, cu intenția de a forma o puternică opoziție factorilor diriguitori de la Fond. Stratagema nu le-a reușit, fiindcă deputatul Robu a știut să pareze cursa care i s'a întins și după o întârziere de o jumătate de zi a sosit la Cernăuți, unde-l aștepta o altă surpriză.

DEPUTATUL LEONTIEȘ VINE TURMENTAT LA ADUNARE

In cursul ședinței de dimineață cunoscutul agitator Leontieș, a încercat să producă o serie de acte scandaloase cari au fost evitate cu mult tact de Mitropolitul Visarion. In după amiaza aceleiași zile d. Leontieș pentru a-și amplifica doza de curaj, a găsit de cuviință să se prezinte beat la adunare. Primul incident l-a avut cu d. prof. universitar Tomescu la care a început să vocifereze amenințând cu spargerea geamurilor. Intrând în ședință, a dat peste d. deputat Robu cu care a încercat aceleași manevre. Starea sa de ebrietate fiind prea accentuată d. Leontieș s'a retras din ședință la sfatul amicilor său. Ședința a continuat până la orele 19.

Atitudinea d-lui Leontieș și arestarea deputatului Robu a stârnit indignare în cercurile locale unde aceste fapte sunt cu drept interpretate ca acte de sabotaj comise față de adunarea eparhială.

H. Th. Ionescu

Piraţii jidani Tausnih din Brăila

şi Hohmann din Galaţi, au lăsat muritori de foame câteva mii de muncitori români

Galați, 2 Aprilie. — Intr'o anchetă anterioară am arătat deopotrivă halul de decădere al portului nostru, odinioară principal plămân al țării, cauzele decadenței cum și ctâeva sugestii de redresare.

Demonstrasem până la evidență criminala indolență a unor guverne vitregi, criminala vasalitate dusă până la servilism, a autorității municipale, monstruozitatea comercializării principalelor surse de venituri ale municipiului: tramway-ul și apa, inutilitatea unei instituții deadreptul parazitară C. E. D-ul (comisiunea Europeană), starea de mizerie a muncitorimei de toate categoriile pentru a ajunge la concluzia tristă dar adevărată că Galații ca port, este destinat pieirei dacă nu se iau imediate măsuri de îndreptare.

MUNCITORII PRADA SPECULEI CELEI MAI NERUȘINATE

Pentru a intra în miezul chestiunei care formează obiectul reportajului de față vom aminti că salariul unui muncitor din port este de circa 60—70 lei pe zi, adică de 10 ori mai mic decât acela din 1923, în timp ce indicele de scumpete al vieței nu s'a diminuat decât cu 2,5—3.

Acești muncitori la care se adaogă și cei dela Brăila se găsesc astăzi în alternativa de a rămâne muritori de foame sau să treacă la „fapte necugetate" așa cum se exprimă ei înșiși în memoriul pe care ni l'au prezentat la redacția din Galați și care conține peste 200 de semnături!

JIDANUL UNGUR HOHMAN, CALAUL PRINCIPAL AL MUNCITORIMII

Se plâng muncitorii că directorul soc. de transporturi maritime, jidanul ungur Hohman (pripășit de vre-un an la Galați n. n.) găsind prea mare câștigul de 60—70 lei pe zi pentru un muncitor, supărat că încercările-i repetate de a scădea prețul lucrului s'au izbit de rezistența muncitorilor, cu un cinism dement și propriu neamului iudeu, a trecut la o măsură samavolnică prin deplasarea muncii dela Galați la Reni. O măsură care — asigurăm pe muncitori — va fi de scurtă durată și care va avea de efect isgonirea acestei lipitori din portul nostru.

Pentru că — să se știe — în țara românească oricât ar fi de vitregi conducătorii, se mai găsesc inimi de români cari să simtă durerile celor necăjiți.

NU „TRUCURI DRACEȘTI" CI DEADREPTUL CRIMA

Iată în ce constă criminala manevră a piraților: pretextând reducerea taxelor de locațiune pe care o oferă porturile basarabene — în realitate pentru a specula și aici muncitorimea înfometată a provinciei de peste Prut, *Hohman* de acord cu *Tausnih* și alte lichele din Reni, Vuio și Armenopol, au hotărît să deplaseze munca efectuând operațiile de tranzit prin portul Reni unde plătesc cu 20—30 lei ziua de lucru realizând astfel beneficii enorme.

Neținând seamă că în acest fel aruncă pe drumuri câteva mii de muncitori specializați, neținând seama că formează acolo la Reni a categorie de muncitori manuali aproape inexistentă și care la încetarea sezonului urmează să îngroașe rândurile șomerilor din alte porturi, setea de câștig a perciunaților a întrecut și picul de teama răspunderii ce mai aveau, împingându-i să săvârșească în acest fel nu un „truc drăcesc" cum spun în memoriul lor cei o mie de muncitori ci deadreptul o crimă.

PENTRU D. MINISTRU AL MUNCII

Spunând cele de mai sus, unim glasul nostru cu miile de glasuri muncitorești, făcând un călduros apel la d. ministru al Muncii să cerceteze cu toată urgența impusă de împrejurări, acest caz pentru a lua măsuri de natură să împiedece un adevărat atentat atât la viețile muncitorilor și familiilor lor cât și la însăși existența portului nostru.

Să fie curmată sinistra activitate a lui Hohman dela conducerea Soc. Internaționale care poate să se ducă în țara al cărei cetățean este și să exploateze cât și cum poftește pe ai lui, dacă autoritățile de acolo îi vor permite.

Pentrucă noi, sprijinind muncitorimea română, ne socotim în serviciu comandat și nu înțelegem a dezerta dela datoria ce o avem de a reveni asupra acestui caz până ce nu se va face muncitorilor dreptate întreagă.

Ion Pătru

Informaţiuni

❖ **SUVERANUL** a sancționat regulamentul pentru desvoltarea dispozițiunilor din legea pentru plasarea invalizilor, orfanilor și văduvelor de războiu în funcțiuni și locuri de muncă.

❖ *DUMINICA, 4 Aprilie c., ora 3 d. a., are loc la ateneul Dichiu, ședătoarea culturală la care va conferența d. Mihail Lungeanu, literat, despre „Basmul la Români", după care va urma un frumos program artistic. Intrarea liberă.*

❖ ASTAZI la orele 9 seara, d. docent dr. HARALAMBIE ANGELESCU va vorbi în amfiteatrul mare al spitalului Colțea despre: *„Scurtă privire asupra nefritelor".*

❖ **ASTAZI, la ora 6 p. m., la Universitatea Ateneului român (intrarea prin str. Franklin), d. CONST. KIRITESCU va ține o conferință despre: „Cracovia, orașul pietrelor care trăesc". Cu proiecțiuni.**

❖ COMITETUL „Sindicatului Artelor Frumoase" convoacă pe toți membrii artiști pictori și sculptori la adunarea generală ordinară ce va avea loc în a doua Duminică, 4 Aprilie 1937, orele 17, în sala Societății arhitecților români, strada Episcopiei No. 2, cu orice număr de membri prezenți.

❖ **D. V. P. SASSU, ministrul Justiției, a supus Suveranului spre semnare următoarea mișcare în parchete:**

D. N. Epure, judecător la tribunalul Cluj, a fost avansat procuror la Curtea de Apel din Timișoara, și d. jude Marin Popescu, dela tribunalul Oradia, a fost numit procuror la Curtea de Apel Oradea.

❖ *CAMARAZII luptători dela Porumbacu, sunt înștiințați că întrunirea ce se anunțase pentru Duminică 4 Aprilie a. c., ora 11 a. m., în bulevardul Elisabeta, va avea loc din împrejurări neprevăzute în aceiași zi și la aceiași oră în Palatul ziarului Universul după ce vor binevoi a audia conferința d-lui căpitan Zamfir Apostol, mare mutilat de război la care sunt invitați.*

❖ **ASTASEARA** la orele 9, va avea loc la restaurantul „Luzana" **o masă colegială dată de către membrii corpului didactic primar din Capitală, pentru sărbătorirea d-lui D. V. ȚONI, președintele asociației generale a institutorilor din România.**

❖ ȘCOALA DE STATISTICA, redeschide cursurile Luni 5 Aprilie a. c., la orele obișnuite.

❖ *D. ing. G. Gr. DRAGOMIRESCU a fost numit inginer la c. f. r.*

❖ **ELENA GEORGESCU din str. Borănescu nr. 65, fiind operată de cancer și neavând cu ce întreține patru copii, face apel la caritatea creștină care animă sufletele voastre, să o ajutați imediat.**

Cetitorule, nu vrei să fii tu cel dintâi?

❖ *Joi 1 Aprilie a. c. ora 9 seara a avut loc o impunătoare manifestație național-creștină la sediul circ. 29 sect. III Albastru. Primul a luat cuvântul d. I. Dumitrescu, care a arătat misiunea partidului național-creștin, într'o vreme când străinii au pus stăpânire pe întreagă viața noastră economică și financiară. Au mai vorbit d-nii:* St. Banu, V. Pașcu.

★ **SUVERANUL a grațiat de restul pedepsei cu amenda pe St. Vaida și a redus la jumătate pedeapsa condamnatei Anica Plescan de 16 zile închisoare corecțională.**

❖ **ABONAȚII noștri, cărora le expiră abonamentul la 15 Aprilie 1937 sunt rugați a trimite costul din vreme spre a li se putea trimite ziarul în continuare. Pe cuponul mandatului trebue lipită eticheta abonamei.tului expirat.**

Prețul abonamentului la ziarul „PORUNCA VREMII" este:

Lei 800 pentru orașe
Lei 600 pentru sate

Se primesc și abonamente pe 6 și 3 luni.

Se dărâmă Teatrul Naţional din Chişinău

Chișinău, 2.— Intr'un reportaj anterior scriam „se dărâmă teatrul național" (s'a și dărâmat), lăsând să se înțeleagă o preocupare neliniștitoare că la Chișinău cine știe când vom avea teatru național.

Spuneam că la mijloc se consuma infamia ocultismului hrubelor judeo-masonice. In capitala Basarabiei, unde vestigiile rusismului încă n'au dispărut și unde mai ales anarhismul judaic este în floare, o scenă de teatru românesc însemna o rezistență mai mult, contra desmățului de destrămare și distrugere a ideei naționale condus de ocultа judeomasonă. Ea trebuia să dispară și... a dispărut.

Deocamdată edilii orașului, cu o grabă febrilă — s'au și pus să clădească noul și viitorul teatru pe locul teatrului dărâmat — s'au pus e un fel de a vorbi, căci în realitate pare că ar fi mai mult un simulacru. Căci vedeți, budgetul pe 1936 încarcă la 31 Martie 1937 și cum mai sunt rezerve neepuizate — au găsit un bun prilej — ba cel mai bun să le consume... fără să se înece.

Ceeace se construește este o adevărată sfidare adusă opiniei publice românești. In mijlocul unor ruini răvășite, a câtorva ziduri care stau gata să se dărâme, s'a înjghebat la repezeală o groapă și câteva șanțuri, apoi s'a început să se înfiripeze, să se ridice un zid de cărămidă... care vai! — peste noapte s'a și dărâmat, constatându-se că materialul întrebuințat era absolut impropriu pentru o clădire ca teatrul național.

Aceasta ca început. Ce va urma? Doamne ferește-ne!

Deocamdată nu vom mai avea teatru național. Aceasta-i realitatea și opera pozitivă a ocultei.

Un teatru național în locul celui dispărut, cu confortul lui modern, ar necesita cel mai puțin 25-30 milioane lei, sumă pe care edilii nu o vor găsi niciodată.

Am insistat asupra acestei constatări, ca să demonstrăm că bieții edili — chiar de-au fost de bună credință—au fost unelte inconștiente în mâna aceleași oculte care sapă mereu la dărâmarea temeliei ideii naționale și care deocamdată și-au realizat o parte din programul lor diabolic: „desființarea din temelii a teatrului național din Chișinău".

Dar în curând vom reveni.

Palatul Justiţiei

PROCESUL BANDEI INCENDIATORILOR

Ieri ședința Curții cu Jurați Ilfov a început la ora 2 jum. Se dă cuvântul, în continuare, d-lui **IONEL TEODOREANU** care își începe pledoaria-rechizitoriu prin a recunoaște că a fost violent în ședința precedentă. Noi credem, din contră, că violența este necesară dealtfel cum a mărturisit și d-sa anterior și cum va deveni în aceiaș ședință de ieri, — este necesară mai ales atunci când ai a lupta contra minciunii unor astfel de acuzați. D-sa combate argumentul pe care se va sprijini apărarea: *bătaia.* Nu se poate susține acest argument căci nu este just. Combate apoi susținerile făcute anterior de d. avocat PERIEȚEANU, și susține valabilitatea mărturisirii co-acuzaților citind din Garand, și aducând exemple din doctrina austriacă și din marile procese. Și pentru a arăta temeinicia mărturisirii spune că în situația de față ea trebuie luată în vedere cu atât mai mult în seamă cu cât ea n'a venit dela „trădătorul" Dvoiris și a venit din partea lui Kornblitt, tovarășul între mutism de azi al acuzaților. Dvoiris și-a mărturisit fapta lui. Kornblitt a spus pe toți complicii fără a fi maltratat, ci de bună voie, după sfatul lui Dvoiris a spune tot ce știe. Dar tot acest Kornblitt nu mai știe nimic.

In timpul când d-sa vorbește despre tratamentul omenos dela Poliție este întrerupt de d. avocat MELINTE, cel care va susține, în deosebi, argumentul „maltratării", se nasc altercații și se suspendă ședința.

După reintrare d. Teodoreanu își continuă pledoaria cu care a ocupat aproape întreaga ședință de ieri. Vorbește acum despre sinceritatea lui Dvoiris grație căruia s'a putut da de urma acestei bande de jidani periculoși. D-sa cere nu indulgența d-lor jurați ci să judece pe Dvoiris ca pe omul căzut în greșeală pentru prima dată și nu ca pe un om înrăit în rele cum sunt ceilalți acuzați. La ora 6½ d-sa termină pledoaria și se dă cuvântul d-lui av. TRANCU-IAȘI și Curtea anunță că va prelungi ședința până la ora 9½ seara pentru a se putea termina cât mai curând acest proces care a ocupat prea mult timp și căruia i s'a dat prea mare importanță în raport cu acuzații din boxă.

JIDANUL HEFTER A FOST CONDAMNAT

Ieri judecătoria 8-a urbană s'a pronunțat în procesul agresiunii jidanului HEFTER contra studentului G. NISTOR.

Pe când ieșea dela redacția fițuicii pe care o conduce, însoțit fiind de doi tineri, jidanului, fricos ca toți jidanii, i s'a părut că este urmărit de studentul Nistor și l'a bătut spărgându-i timpanul și umplându-l de sânge. Și tot jidanul, plângăreț, a reclamat poliției că a fost bătut. La judecătorie, fiind lipsă ambii inculpați, căci a fost trimis în judecată și studentul NISTOR, tot ca inculpat — a fost condamnat jidanul Hefter la 10.000 lei amendă, ceeace ar echivala cu 200 zile închisoare în cazul când n'ar avea bani, iar studentul Nistor la 15 zile închisoare.

AFACEREA OBȘANEVSCHI

D. judecător Lazaroneanu, titularul cabinetului II Instrucție, a continuat ieri cercetările în afacerea jidanului rusesc OBȘANEVSCHI care, venit în țară cu nimica toată, a reușit, în scurt timp, să-și dureze palate în Capitală și să împrumute bani luând amanete însutite și dobânzi colosale, speculând fetele nenorocite din „Crucea de piatră" și pe toți cei cari au avut nenorocirea să-i cadă în mână.

PROCESUL VASILIU-CLUJ-POMPONIU

Procesul Vasiliu-Cluj-Pomponiu, născut pe urma procesului Seletzki dela Consiliul de război, cari urma să se judece ieri la Trib. Ilfov, secția III-a c. c. s'a amânat, din oficiu, la 11 Mai c

PROCESUL FRAUDELOR DELA MINISTERUL INDUSTRIEI

La Trib. Ilfov secția II-a c. c. a venit spre judecare procesul Zămceanca și Diaconescu, învinuiți că ar fi comis fraude la Ministerul Industriei. S'a audiat un martor al acuzării și s'a cerut de avocatul Ministerului să se admită o contra expertiză pentru a se stabili exact dacă s'au comis fraude și care ar fi quantumul lor. Apărarea s'a opus deoarece și prima expertiză s'a făcut tot la Minister. Tribunalul a amânat pronunțarea pentru azi.

I. I. St.

Cum ne pălmuesc jidanii cu concursul politicianilor

CONSTANȚA, 2 — De aproape patru ani, cetățenii orașului nostru, îndură cu o candidă resemnare pacostea primariatului d-lui Horia Grigorescu, *cel mai tipic reprezentant al celui mai ordinar politicianism ce s'a întronat vreodată în fruntea treburilor publice la Constanța.*

La șirul nesfârșitelor matrapazlâcuri pe care acest primar le-a făcut, fără să roșească de rușine, s'a mai adăogat una, care, de data aceasta, ilustrează și mai evident pe omul totalmente lipsit de caracter, un suflet meschin și complet înfeudat intereselor jidovești.

E vorba de atentatul moral și material încercat împotriva d-lui Grigore Petrescu, *unul din maeștrii baroului constănțean și fruntaș de seamă al „Frontului Românesc", de către d. Horia Grigorescu, primarul municipiului, care în înțelegere cu jidanii dela Paris ce au concesiunea iluminatului electric la Constanța, au mijlocit în așa fel lucrurile, încât d. Grigore Petrescu a fost dat, pur și simplu, afară din calitatea de prim consilier al Soc. „SCEC", pentru a fi înlocuit cu un om al regimului.*

Jidanii, cari de multă vreme caută un prilej de a se debarasa de d. Gr. Petrescu, pe care nu-l văd cu ochi buni din pricina sentimentelor sale naționaliste, au profitat de conflictul ce există între primărie și soc. „SCEC" și de intervențiile ticăloase ale primarului ce urmărea căpătuirea unui partizan al său, și l-au îndepărtat într'un mod mișelnic.

După săvârșirea acestei infamii, au fost lansate în opinia publică tot felul de svonuri tendențioase, cu vădit scop de a compromite un om și un fruntaș al mișcării naționaliste din localitate. Toate atacurile mârșave ce se îndreaptă împotriva d-lui Gr. Petrescu, nu prind. Activitatea de o viață întreagă în slujba binelui obștesc, nu poate fi atinsă de infamiile unor infirmi morali.

Primarul municipiului Constanța, care spre rușinea noastră poartă un atât de românesc nume, Horia Grigorescu, se dovedește a fi și de data aceasta nu numai un politician fără scrupul, dar și un sabbăsgoim nerușinat, care face „sluș" oridecâte ori se burzuluește Kahalul.

C. C.

Corespondenţa redacţiei

D-lui ION N. STAICU, *Câmpu-Lung-Muscel.* Vom ține seamă de propunerea dvs.

UN ABONAT, *Focșani.* Cereți informații d-lui I. M. NESTOR, șeful laboratorului de psihotechnică al Facultății de filozofie și litere din București.

Ţara şi „Porunca Vremii"

Continuăm a publica numele bunilor români, cari au răspuns apelului nostru pentru 10.000 de abonamente și cărora le mulțumim călduros.

Sold precedent lei 2.523.969	
Alex. Popescu, inginer, Prahova	800
Toma Hănciulescu, inginer, Prahova	400
Diamand Gheorghiu, Prahova	400
Mitică Georgescu, comerciant, Prahova	800
Primăria orașului Câmpina, Prahova	1.000
Gică Davidescu, Prahova	400
Const. Păunescu, Prahova	400
Petre Mihăilescu, Prahova	800
Ioan Răduș, Prahova	400
Aurelia Teodorescu, Prahova	200
Ilie Dobrescu, Prahova	600
Ing. Aurel Coconea, Prahova	1.000
Gh. Dronca secret. serv. sanitar Arad	800
Alexandru Berculescu, Romanați	200
Olga Rădulescu, Romanați	150
Constantin Dediu, agricultor, Lăpușna	160
Iosif I. Ratzec, teolog, Severin	150
Ioan Bodnariu, comerciant, Storojinet	150
Boșicăneanu V. Ștefan, Lăpușna	100
Const. I. Slăvuțeanu, Dolj	100
Florea Mitrc., preot, Dolj	100
Ilarie Racoti, dir. școlar, Târnava Mare	100
Jean Câmpeanu, Roman	100
Alexandru Pop, preot, Cluj	100
Burlă Vasile, funcționar, Trei Scaune	50
C. Dragotescu, Dodj	45
Păun Dinu Mihai, Ilfov	50
Vasile Stroev, colonel, Loco	200
Șt. Tomescu, Prahova	150
Dabu Iosif, insp. de mișcare, Hunedoara	150
Total general lei 2.534.024	

Prigoană sângeroasă contra ce'or 200.000 de români din Bulgaria

Sisteme imorale de desnaționalizare. Adevărate monstruozități. Un caz tipic de cruntă persecuție
Să se respecte tratatul dela Neuilly sur Seine și să intervină grabnic guvernul

In Bulgaria sunt risipiți aproape două sute de mii de români, cari își păstrează, cu sfințenie, limba, portul și obiceiul, aidoma cu ale celor din nordul Dunării.

Despre soarta acestor frați de sânge prea puține lucruri știu autoritățile noastre. Fie că nu vor să se intereseze, fie că trec cu vederea impilările unor ființe nevinovate, cari nu pot reacționa împotriva asupritorilor.

DESNAȚIONALIZARE

Altfel nu ne explicăm cum de stau cu brațele încrucișate cei pe umerii cărora apasă răspunderea, când normal ar fi să intervină cu fermitate în favoarea obijduiților români de pe meleagurile bulgărești, ajunși acolo fără vrerea lor și nevoiți să îndure cele mai crunte mizerii.

Aflăm, de pildă, că anumite societăți, subvenționate de dușmanii țării noastre, încearcă, prin procedeie degradante și profund imorale, să desnaționalizeze pe cei două sute de mii de români cari, lipsiți de orice apărare, vor cade în mrejele străinismului. Această operă nefastă de desnaționalizare pentru a fi desăvârșită, bulgarii, — în contra prevederilor tratatului de pace dela Neuilly sur Seine, — nu mai îngăduiesc românilor să-și aibă biserica și școala lor, **IN TIMP CE NOI SUNTEM DE O BUNAVOINȚA EXCESIVA CU MINORITATEA BULGARIA** de aici, care, de multe ori, se erijează în stăpână a terenurilor.

ATENTAT LA SIGURANȚA STATULUI BULGAR?

Dar, nu numai atât!...

Când studenții din Valea Timocului, cari urmează cursurile universitare în București, vor să se ducă acasă în vacanțe, sunt perchiziționați asemeni borfașilor. Și li se interzice să aibă cărți românești ori scrisori redactate în românește, deoarece, ajungând în mâinile părinților lor, ar putea să le desmierde inimile și să le recreeze sufletele obosite de necazuri cotidiane. Un rând scris în limba română e calificat, în Bulgaria, ATENTAT LA SIGURANȚA STATULUI.

ALTE MONSTRUOZITAȚI

Și prigoana nu se oprește aici.

Să relatăm câteva cazuri sguduitoare, așa cum le găsim narate în publicațiunea „TIMOCUL", din Cluj:

Flăcăul MINCU STAN FLOREA a fost arestat la 12 Decembrie 1936, sub învinuirea că propagă românismul, și încarcerat în închisoarea dela Rahova. Despre soarta acestui om nu se mai știe nimic. Autoritățile bulgare, pofticioase de sânge de valah, desigur că i-au făcut de petrecanie, trimițându-l pe cealalt tărâm, unde găsi-va mai multă înțelegere.

PUTREZEȘTE ÎN ÎNCHISOARE

La Plevna putrezește în închisoare gospodarul român PASCU TATOLAN, din comuna Măgura, județul Plevna, pentrucă nu știe să vorbească bulgărește și pentrucă, mai ales, un nepot de al său urmează cursurile liceului român la Sofia.

Putrezește în zidurile închisorii!... Bietul Pascu!...

Cine lăcrămează pentru el din cei cari sunt frați cu el și dețin înalte magistraturi în România?

CULMEA PRIGOANEI

Cei ce alcătuesc aproape un sfert de milion de români în Bulgaria sunt obligați să asculte slujbele religioase NUMAI în limba lui Asparuch. Dacă cineva se opune, sancțiunea se produce rapid și sângeroasă.

De exemplu, țăranul CRISTEA MAȚE a protestat că a fost devalizată o biserică românească.

Rezultatul?

Inimosul român a fost dus cu forța la postul de grăniceri din Somovit, unde i-au frânt spinarea, lăsându-l în nesimțire. Iar mai târziu l-au sechestrat în orașul Cirpan — ținându-l o vară întreagă în bătăi și obligându-l să mănânce rădăcini de copaci — pentruca acum să zacă în închisoarea din Malco, a orășelului din Târnava.

Persecuțiile nefiind suficiente, bulgarii le-au continuat.

Așa, într'o bună zi, feciorul lui Cristea Mațe — martirul care se stinge, ca o lumânare, în umezeala arestului din Malco— soldat la arma cavaleriei, a fost silit să sară, călare pe cal, mai multe gropi adânci, la o distanță de trei, patru metri una de alta. La prima săritură nefericitul soldat a căzut, frângându-și picioarele.

...Adevărate orori!

INTERVENȚII NECESARE

Acestea sunt palide exemple de prigoana deslănțuită de bulgari împotriva românilor. Nu le cunoaștem pe toate. Nu știm ce îndură cei aruncați de soartă în văgăuni de munți.

Socotim, însă, că autoritățile noastre au datoria — sfântă datorie — să intervină grabnic și să pretindă respectarea art. 50 din tratatul de pace de la Neuilly sur Seine, încheiat la 27 Noembrie 1919 și pus în aplicare la 9 August 1920.

Articolul 50 e categoric:

„Bulgaria se obligă să acorde o protecțiune deplină a vieții și libertății tuturor locuitorilor ei, fără distincție de naștere, naționalitate, limbă, rasă sau religie. Toți locuitorii Bulgariei vor avea dreptul liberului exercițiu, atât public cât și privat, a religiunei sau confesiunei, cu restricțiunea ca aceasta să nu contravină legilor de ordine publică și bunelor moravuri".

...A fi român și a-ți afirma, pașnic, între ai tăi, românismul și credința strămoșească, nu e o încălcare a legilor de ordine publică și de bune moravuri.

Statul român să intervină!...

VICTOR MOCANU

ANUNȚAM SOSIREA A MARI TRANSPORTURI DE

Mărfuri din streinătate

Vânzarea EN DETAIL cu prețuri de EN GROS

Câteva din prețurile noastre:

Chiffon Lei mtr. —	27	Cedeline cord Lei mtr.	56
Lenet pt. rochițe —	39	Poplin ptr. cămăși — (Fabricație germană)	64
Crèpé Coton impr.—	42	Crepe Chine superior I	80
Gradel p. pant. —	42	Viorica noutatea sezon.	89
Mătase p. lingerie—	50	P-ză cearceaf 200t,m de la	95

Stofe mătăsuri tricotage albituri imprimeuri

La Magazinul

Gheorghe Fundănescu

La „CRUCEA ALBĂ" București

STR. CAROL 66 Telefon 3.05.29

ULTIMA ORĂ

Torpilarea d-lui Mihalache

— D. Maniu propus la şefia partidului naţional-ţărănesc, este pe punctul de a accepta. Intre aparenţe şi realităţi. Partidul în preziua unei rupturi.—

Frământările din partidul naţional-ţărănesc au ajuns în faza de clarificare. Şedinţa comitetului executiv care a avut loc eri s'a desfăşurat într'o atmosferă de încordare şi nesinceritate care a făcut dovada lipsei oricărei coeziuni programatice sau de simpatie în jurul conducerii centrale.

D. Ion Mihalache şi-a anunţat demisia motivând-o pe faptul că în condiţiile de acum, când partidul dă dovadă de o quasi-anarhie şi când fiecare fruntaş are veleităţi de conductor, d-sa nu-şi mai poate asuma răspunderea conducerii, sabotată de către toţi aceia ce au promis ascultare şi disciplină.

D. Iuliu Maniu răspunzând d-lui Mihalache a insistat pentru respingerea demisiei şefului partidului şi a cerut o ascultare necondiţionată faţă de şef, dar a susţinut totuşi schimbarea tacticei d-lui Mihalache care n'a făcut decât să ducă partidul la o situaţie din cele mai dificile.

Ceilalţi fruntaşi adică d-nii N. Costăchescu, Virgil Madgearu şi dr. N. Lupu au cerut şi la rândul lor respingerea demisiei d-lui Mihalache şi au insistat pe lângă şeful partidului să renunţe la acest act.

CE SE ASCUNDE DINCOLO DE APARENŢE

Dincolo de aceste aparenţe nesincere se ascunde rivalitatea dintre d-nii Ion Mihalache şi Iuliu Maniu, rivalitate care a ajuns astăzi la punctul culminant, adică la acel moment în care trebue rezolvată într'un fel sau altul.

D. Ion Mihalache a crezut imediat după întrevederea avută cu d. Maniu, că a reuşit să-l îmbrobodească pe fostul preşedinte de consiliu. Ori acesta, dând asigurări şefului partidului că este pentru menţinerea mai departe a conducerii d-sale, a condiţionat totuşi această atitudine de adoptarea tacticei d-sale. Lucru pe care d .Mihalache l-a promis dar cu oarecari retuşări. Intre timp însă d. Mihalache sprijinit de grupul centrist, a crezut că poate să-şi permită o atitudine ceva mai precisă şi a anunţat pe d. Maniu că înţelege o modificare de tactică dar nu adoptarea în întregime a tacticei dela Bădăcin. Această atitudine a d-lui Mihalache ascundea o încercare de izolare a d-lui Maniu pe care fostul preşedinte a sesizat-o şi drept replică a răspuns d-lui Mihalache că rămâne la vechiul d-sale punct de vedere. Şi cu aceasta raporturile personale între cei doi rivali au fost din

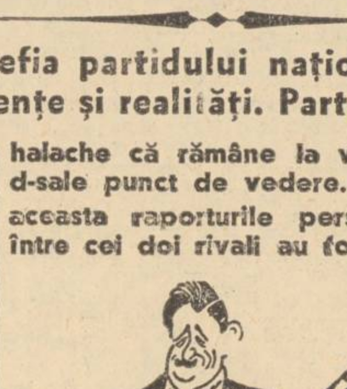

nou rupte. Şi d. Maniu a torpilat din plin pe şeful partidului.

SITUAŢIA DE FAPT

Fiindcă situaţia de fapt este aceasta. D. Maniu are astăzi majorităţi compacte în comitetul executiv. Toţi ardelenii şi oamenii d-lui dr. Lupu sunt de partea d-sale. Grupul d-lui Costăchescu e foarte anemic reprezentat în comitetul executiv încât până acum n'a îndrăsnit să ia nici o atitudine. Este foarte probabil că în şedinţa ce are loc la ora când scriem aceste rânduri, d. Costăchescu care a avut astă noapte o consfătuire cu prietenii d-sale, să ia o atitudine ceva mai dârză. Rămâne de văzut însă până unde va merge intransigenţa acestui grup.

D. Maniu a declarat aseară prietenilor d-sale că va primi şefia dar cu condiţia de a nu fi contestat de nimeni. Ceia ce e cam exagerat. Fiindcă va fi nu numai contestat, dar şefia d-sale va produce foarte probabil chiar plecarea din partid a grupului centrist. Această reacţiune însă nu va fi considerată ca o contestare ci ca o acţiune împotriva unităţii partidului.

In orice caz maniştii erau foarte optimişti aseară şi dădeau ca sigură alegerea d-lui Maniu la şefia partidului.

Astăzi este însă ziua decisivă.

P. B.

Conciliabule nocturne şi hotărîrea grupului Costăchescu

Astă noapte, până târziu, au avut loc conciliabule în lagărul naţional-ţărănesc. Diferite grupuri s'au întrunit separat şi au discutat evenimentele din cursul zilei de ieri.

D-nii Costăchescu, Armand Călinescu, Mihail Ghelmegeanu, Virgil Potârcă, Grigore Gafencu au ţinut o consfătuire şi au hotărît: dacă d. Mihalache persistă în demisie şi dacă, până la urmă, d. Maniu va accepta şefia, toţi vor părăsi partidul şi se vor constitui într'un bloc aparte, urmând să adopte o nouă orientare.

Raportându-i-se d-lui Maniu că „centriştii", prin atitudinea lor, sunt decişi să facă obstrucţie oricărei alte şefii decât aceea a d-lui Mihalache, un emisar manist a vizitat pe d. prof. Costăchescu şi l-a informat, că dacă nu se cade de acord asupra unei soluţii care să nu mai fie discutată, ardelenii se vor vedea puşi în situaţia de a denunţa fuziunea.

D. Costăchescu a rămas inflexibil şi a anunţat, că toţi cei grupaţi în jurul d-sale sunt conştienţi de acţiunea pe care o poartă şi care este exclusiv spre binele partidului.

Cât de neserios a fost recensământul şomerilor intelectuali

Oficiosul guvernului publică, pe provincii, rezultatele recensământului şomeurilor intelectuali, din cari rezultă, că în Moldova sunt zece normalişti fără ocupaţie.

Cifra aceasta demonstrează până la evidenţă cât de neserios a fost recensământul.

Personal, cunoaştem numai într'un singur oraş din Moldova opt absolvenţi cu diplomă ai şcolii normale, cari nu reuşesc să-şi ia posturi în invăţământul primar.

Dece, oare, atâta publicitate pe chestia unui recensământ, care nu oglindeşte realitatea?

N'ar face mai bine guvernul să-şi recunoască greşeala şi să organizeze un nou recensământ?

Templul şi postul de Radio din Zion au fost distruse de incendiu

New-York, 3. (Rador). — Templul şi postul „Radio Zion" din oraşul Zion (Illinois) au fost nimicite în cursul dimineţii de un violent incendiu. Pagubele sunt evaluate la aproape un milion dollari.

Se ştie că oraşul Zion se bucură în Statele Unite de un privilegiu special. Oraşul este proprietatea sectei „Christian Apostolic Church", care îl administrează, iar locuitorii săi sunt cu toţii aderenţi ai acestui cult. Ei sunt supuşi unui fel de „Papă" al lor, onorabilul Wilbur Gleen Voliva, care este conducătorul spiritual şi temporar al comunităţii.

Mica Inţelegere şi-a terminat lucrările

— Comunicatul final citit de d. Krofta. —

Belgrad, 3 (Rador). — In faţa reprezentanţilor presei din ţările Micei Inţelegeri şi a corespondenţilor străini, — mai numeroşi decât oricând la conferinţa din Belgrad, dat fiind interesul excepţional pe care l-a stârnit în toată lumea, — d. Krofta, ministrul de externe al Cehoslovaciei a citit ieri la ora 18 comunicatul final al conferinţei.

„D-nii Stoiadinovici, preşedintele consiliului şi ministru al afacerilor străine al Iugoslaviei, Krofta, ministrul afacerilor străine al Cehoslovaciei şi Victor Antonescu, ministrul afacerilor străine al României, membri ai consiliului permanent al Statelor Micei Inţelegeri, s'au întrunit la Belgrad în zilele de 1 şi 2 Aprilie sub preşedinţia d-lui Camil Krofta.

1. — Cei trei miniştri au procedat la un schimb de vederi amănunţit asupra situaţiei generale cât şi asupra chestiunilor care interesează în deosebi cele trei ţări ale Micei Inţelegeri. Examinarea evenimentelor care, prin ele însele, fie prin repercusiunile lor, au exercitat o influenţă asupra evoluţiei din aceste ultime luni, autoriză pe cei trei miniştri să tragă concluzii despre o oarecare ameliorare a situaţiei internaţionale, care îngădue să se spere că, cu toate dificultăţile ce rămân încă de învins, partea cea mai dificilă a trecut.

2 — Deşi apreciind că este îngăduit, în aceste condiţiuni să se privească viitorul cu mai multă seninătate, consiliul permanent nu pierde nicidecum din vedere problemele ce rămân puse. El este totuşi profund convins că acestea pot face obiectul unei soluţiuni satisfăcătoare, în acest spirit de cooperare fără de care este cu neputinţă să se ajungă la o reglementare durabilă a raporturilor internaţionale.

3. — Consiliul permanent al Micei Inţelegeri a decis să menţină strict hotărîrile care au fost luate în timpul sesiunilor precedente ale consiliului, cu privire la diferitele probleme internaţionale la ordinea zilei. Unitatea de vederi între cei trei miniştri de afaceri străine a fost perfectă, atât în ceeace priveşte principiile generale ale politicii externe a celor trei state, cât şi în ceeace priveşte modalităţile acţiunii lor comune.

4. — Consiliul permanent al Micei Inţelegeri constată că politica celor trei state ale Micei Inţelegeri şi raporturile lor muturale continuă a se desvolta normal şi neîncetat în cadrul principiilor, al metodelor şi al scopurilor fixate prin pactul de organizare a Micei Inţelegeri din 16 Februarie 1933.

MICA INŢELEGERE ŞI LIGA NAŢIUNILOR

5. Consiliul permanent al Micei Inţelegeri proclamă din nou ataşamentul ferm al celor trei state faţă de Societatea Naţiunilor şi de principiile pe care ea se întemeiază. Credincioase acestor principii, ele

D. CAMIL KROFTA

vor continua să desfăşoare toate sforţările pentru a contribui la apropierea mutuală a tuturor ţărilor europene şi vor lucra ca totdeauna pentru a face să dispară toate ameninţările de războiu.

LEGATURILE CU FRANŢA

6. Politica tradiţională a celor trei state ale Micei Inţelegeri este întemeiată pe ideea colaborării internaţionale, al cărei element de bază este pentru ele prietenia lor devotată pecetluită prin angajamentele de alianţă şi prin pactul de organizare. Raporturile de prietenie încrezătoare, comunitatea de vederi şi de interese fac din Mica Inţelegere o unitate solidă, şi legăturile ce unesc cele trei state cu ţările amice şi mai ales cu ţările Inţelegerei Balcanice şi cu Franţa, care le-a dat în timpul din urmă noui dovezi de prietenie, determină exact cadrul înlăuntrul căruia cele trei state sunt gata să lărgească şi să aprofundeze relaţiile lor politice şi economice cu celelalte ţări, şi în primul rând cu toţii vecinii lor.

PACEA INDIVIZIBILA

7. — Organizarea sistemului de securitate constitue una din cele mai importante probleme de rezolvat. Această organizare trebue să inglobeze toate regiunile Europei unde se pune chestiunea securităţii.

Consiliul rămâne convins că orice soluţie, care nu ar ţine seama de interdependenţa securităţilor naţionale nu ar putea să contribue decât la creiarea unor noui dificultăţi şi ar sfârşi prin a deservi pacea.

De aceea statele Micei Inţelegeri exprimă dorinţa lor sinceră de a vedea reuşind negocierile angajate între marile puteri în vederea unui nou tratat din Locarno, cari, odată terminate cu succes, nu vor putea decât să pună baze sigure ale păcii deasemenea în Europa centrală ca şi în Europa de răsărit.

8. — Consiliul permanent constată că cele trei state ale Micei Inţelegeri rămân potrivnice oricărui conflict ideologic internaţional, oricare ar fi el, şi refuză să se alăture unuia sau altuia din fronturile ce s'ar putea forma eventual.

Ele proclamă convingerea lor că regimurile lăuntrice ale ţărilor independente trebue să fie obiectul unui respect mutual.

RAZBOIUL CIVIL DIN SPANIA

9. — Călăuzite de aceste principii, cele trei state ale Micei Inţelegeri subliniază că atitudinea lor faţă de afecerile din Spania a fost lămurită şi coerentă.

10. Consiliul permament al Micei Inţelegeri a examinat în amănunt negocierile care au fost în ultimele luni între membrii Micei Inţelegeri şi alte puteri.

El constată că unele din aceste negocieri, fie economice, fie politice, au şi ajuns la rezultate pozitive.

11. — Consiliul permanent al Micei Inţelegeri a luat act de rezultatele lucrărilor celei de a opta şi a noua sesiuni a consiliului economic, le-a aprobat şi a dat directive în vederea activităţii viitoare a Micei Inţelegeri economice.

Ora 2

D. Ion Mihalache revine asupra d'misiei

Azi dimineaţă s'au ţinut noui consfătuiri naţional-ţărăniste, în vederea şedinţei de azi a comitetului executiv.

D. Ion Mihalache a rostit un discurs în care a arătat, că nu înţelege să revie asupra demisiei — ale cărei motive sunt puternice — şi că d. Maniu are datoria să ocupe şefia.

D. IULIU MANIU a arătat, că îşi ia răspunderea şefiei, dar că nu garantează să restabilească ordinea în partid.

D. ION MIHALACHE a luat din nou cuvântul şi a spus, că ţinând seama de prăpastia ce s'ar creia în rândurile partizanilor şi luând în consideraţie stăruinţele depuse de toţi fruntaşii, IŞI RETRAGE DEMISIA dela preşedinţia partidului.

Revenirea d-lui Mihalache asupra demisiei a fost primită cu aplauze furtunoase.

Au mai vorbit d-nii Madgearu, Costăchescu şi Lupu.

Intrevederea Dinu Brătianu-Gh. Tătărăscu

In urma tratativelor purtate de d. dr. Ion. Costinescu, aseară d. Gh. Tătărăscu, preşedintele consiliului de miniştri, a avut o lungă întrevedere cu d. Dinu Brătianu, şeful partidului liberal.

Primul ministru l-a pus în curent pe d. Dinu Brătianu cu ultimele evenimente politice şi după discuţii cari au durat câteva ore s'a ajuns la concluzia ca remanierea cabinetului să fie scoasă de la ordinea zilei.

Mai târziu, când nemulţumirile se vor mai potoli, şeful guvernului, cu asentimentul şefului partidului, va încerca să-şi primenească echipa ministerială.

Academia Română ia atitudine

împotriva pornografiei şi străinismului în literatură

Academia Română a luat din nou în desbatere în şedinţa de eri, chestiunea pornografiei pe care o practică pe o scară întinsă jidanii şi acoliţii lor sub pretext că fac literatură. S'a evidenţiat mai ales rolul nefast al acestor otrăvitori de suflete care nu urmăresc altceva, prin această difuzare de scârnăvii, decât o mişelească acţiune de slăbire şi sdruncinare a ţinutei morale în tineretul românesc, ceiace ce echivalează cu subminarea a însăşi existenţii noastre naţionale.

Faptul că acest fenomen de răspândire a pornografiei celei mai abjecte se produce mai ales de către elementul jidovesc, face ca acţiunea Academiei Române să ia un caracter de susţinere a elementului naţional în artă şi de respingere a tuturor acestor intruşi dubioşi ce au invadat în ultimul timp literatura română cu producţii ce nu au nimic comun cu arta şi cari urmăresc numai distrugerea şi destrămarea sufletului naţional românesc.

In consecinţă s'a decis să se ţină de către d-nii profesori Niculae Iorga, Octavian Goga, I. Petrovici şi I. Al. Brătescu-Voineşti, o serie de conferinţe pentru combaterea străinismului şi pornografiei în literatură şi afirmarea unui principiu de etică românească în opera de artă naţională.

Această hotărîre a celui mai înalt al nostru for de gândire, vine să confirme prin cuvântul celor mai aleşi exponenţi ai spiritualităţii româneşti, ceiace de atâta vreme mişcarea naţionalistă românească susţine cu tărie: necesitatea unei acţiuni de purificare a scrisului românesc prin eliminarea străinilor infiltraţi pe căi piezişe în însăşi opera de educare a sufletului naţional.

Suntem bucuroşi că şi acest cel mai înalt for de cultură românească îndreptăţeşte astfel prin hotărîrea lui, atitudinea noastră, dându-ne şi mai multă încredere în izbânda luptei noastre atât de drepte şi de necesare.

In jurul iniţiativei d-lui Mareşal Averescu

„Indreptarea", oficiosul partidului poporului, publică în numărul său de eri sub titlul: *„O precizare"*, următoarele:

„Unele ziare pornind dela informaţiuni inexacte, fac comentarii greşite pe marginea unei scrisori pe care d. Mareşal Averescu a hotărât s'o trimeată foştilor miniştri.

Nu este exact, de pildă, că d. Mareşal n'ar preciza în scrisoarea sa, care, dealtfel, va fi dată şi publicităţei, problemele ce se vor discuta.

Jignitoare, însă, este afirmaţiunea că fostul de trei ori preşedinte de consiliu ar urmări un interes personal în această chestiune. La vâsta şi la situaţiunea în care se află, d. Mareşal Averescu nu mai are ţeluri personale de atins. El a avut tot ceeace poate obţine o muncă desfăşurată binelui ţării; dacă a... preocupări, acestea se îndreaptă numai în serviciul patriotic de a sluji Ţara şi Coroana. Iar în ceea ce priveşte intrigile pe care le lansează cei ce se tem de o eventuală guvernare a mareşalului Averescu, nu avem a răspunde".

Nota aceasta este foarte la timp venită fiindcă cercurile noastre politice erau complet nedumerite prin faptul că de trei zile toată presa comentează iniţiativa d-lui Mareşal Averescu, numai oficiosul d-sale se abţine dela orice precizare. Acest fapt coroborat cu acela că cei vizaţi prin iniţiativa d-lui Mareşal Averescu, nu primiseră nici un fel de scrisoare, era comentat în sensul că nu este nimic adevărat.

In ceiace priveşte comentariul defavorabil iniţiativei dlui Mareşal Averescu, el aparţine cercurilor noastre politice şi unora din fruntaşii opoziţiei consultaţi de noi. De altfel nimeni n'a pus la îndoială bunele sentimente şi lealitatea d-lui mareşal Averescu şi în nici un caz nu noi vom fi aceia cari să credem că d-sa ar urmări interese personale prin iniţiativa luată.

Aşteptăm textul scrisorii d-lui Mareşal Averescu şi ne vom spune la timp cuvântul nostru.

D. Dinu Brătianu va pleca la Atena

D. DINU BRATIANU, preşedintele partidului naţional-liberal, va pleca împreună cu d-na la Atena.

Şeful partidului liberal, care va părăsi ţara la 12 Aprilie, va rămânea două săptămâni în capitala Greciei.

Se face curăţenie la radio-difuziune

— D. Munteanu Cârnu a fost revocat şi deferit instanţelor judecătoreşti. —

La primul nostru post de emisiune, unde s'au petrecut fapte ce frizează codul penal, începe, însfârşit, să se facă lumină şi curăţenie.

Astfel, vechiul consiliu reintegrat, a ţinut ieri şedinţă şi, după cum am anunţat, a hotărît printre altele, revocarea din funcţiune a directorului general inginer Munteanu şi deferirea sa instanţelor judecătoreşti pentru verificarea întregii gestiuni şi a culpelor grave ce i se aduc prin raportul comisiei de anchetă.

Această revocare a stârnit satisfacţie şi ea pune capăt unui mit după care d. Munteanu-Cârnu era neclintit la radio, ca betonul armat.

Ştiri şi polemici

D. JUDE INSTR. IONEL STANESCU, titularul cab. 7, a continuat eri ancheta judiciară în afacerea cumplitei nenorociri întâmplată în magazinul SCHWARTZ — ŞCHARAGA, patronii „GALERIES LAFAYETTE", în care şi-a găsit un tragic sfârşit copilaşul Niculae al d-lui medic maior dr. Dumitru Ilie, — decapitat şi strivit de ascensorul acestui magazin, despre care noi am scris şi am cerut la timp sancţionarea vinovaţilor.

Au fost audiaţi, îndelung, părinţii victimei şi patru dintre martorii accidentului.

Cercetările continuă şi se vor întregi şi cu o expertiză technică menită să verifice dacă ascensorul era prevăzut cu parapetele necesare pentru evitarea unor astfel de nenorociri.

*

ŞEDINŢA comitetului central al şomajului care urma să aibă loc azi dimineaţă s'a amânat pentru o altă dată.

*

MAINE publicăm reportagiul: „PATRU ORE LA SFAT CU ENCICLOPEDISTUL DR. AL. VAIDA-VOEVOD", în care cititorii vor găsi amănunte senzaţionale cu privire la situaiţa politică.

*

In continuarea şedinţei de Marţi, senatul Universităţii din Capitală a ţinut aseară o nouă şedinţă, hotărind redeschiderea tuturor facultăţilor din Bucureşti.

Presei s'a dat următorul comunicat:

„Senatul Universităţii din Bucureşti, în şedinţa sa dela 2 Aprilie a. c., a constatat că toate dispoziţiunile ministeriale relative la redeschiderea Universităţii au fost executate, şi a hotărît, sub rezerva aprobării ministerului deschiderea ei pentru ziua de Luni, 5 Aprilie a.c.

In această zi şi cele următoare se vor face reînscrierile studenţilor în facultăţi şi fiecare facultate după terminarea reînscrierilor îşi începe cursurile. Studenţii care nu vor face declaraţiuni de reînscriere în Facultate pe formularele care li se vor da, vor fi consideraţi ca exmatriculaţi.

Se atrage în special atenţiunea asupra acestei ultime dispoziţiuni spre a se evita urmări neplăcute pentru studenţi".

*

MAINE, Duminică 4 Aprilie, ora 10 dim., se va întruni la liceul din Buzău, promoţia 1902. Cu acest prilej d. profesor universitar MARIN ŞTEFANESCU, preşedintele asociaţiei „Cultul Patriei", va ţine, după ieşirea dela Biserică la ora 11.30 a. m. în sala Moldavia, din Buzău, o conferinţă publică despre „SEMNIFICAŢIA IDEALULUI".

*

D. MINISTRU al industriei şi comerţului a semnat deciziunile de sancţionare a întreprinderilor contraveniente la legea pentru utilizarea personalului românesc în întreprinderi. Sunt 22 întreprinderi amendate dela 2000 la 100 mii lei şi 8 întreprinderi avertizate. Numele lor le vom publica în numărul de mâine.

*

D. PETRE PAPACOSTEA va începe să viziteze de Luni pe fruntaşii vieţii politice, cărora d. mareşal Averescu le-a trimis invitaţia pentru consfătuirea dela 22 Aprilie.

*

COMISIA centrală electorală, de pe lângă ministerul justiţiei, a fost convocată pentru astăzi la orele 6 d. a. la minister.

Pe ordinea de zi figurează: noui cereri de semne electorale.

*

PROFESORII universitari ambulanţi, vor fi obligaţi să opteze, în cazul când mai au şi alte profesiuni permanente în alte localităţi, decât aceia unde-şi au catedra, pentru una dintre profesiuni. Profesorii ambulanţi vor trebui să-şi stabilească domiciliul în localitatea unde au catedra, până cel mai târziu la 30 Aprilie.

*

„SVASTICA DE FOC" chiamă pe toţi alegătorii din Sectorul III Albastru, Duminică, 4 Aprilie, ora 10 dimineaţa, în calea 13 Septembrie 18, unde are loc întrunirea „Frontului Naţional-Creştin al Muncii".

Vor lua cuvântul d-nii: av. Ion V. Emilian, Grigore Zarafescu, av. Dinu Ghyka, av. Victor Dimitriu, Dr. C. Găiţulescu, d-ra Nedelcu, etc.

*

Marţi 30 Martie crt., la orele 9 seara, s'a făcut instalarea d-lui avocat GH. M. MIHAIL în funcţiunea de preşedinte al circumscripţiei a V-a din culoarea de Galben.

D. D. I. NICULESCU, preşedintele culorii de Galben, evidenţiând meritele noului preşedinte al circumscripţiei, îşi exprimă convingerea că d. avocat GH. M. MIHAIL, împreună cu noui săi colaboratori, vor şti să facă din această circumscripţie o fortăreaţă a Românismului în Capitala ţării.

D. avocat GH. M. MIHAIL mulţumind pentru cinstea ce i se face de a i se încredinţa conducerea acestei organizaţii a spus: „Incredinţat că statele mele de serviciu în lupta pe care o duc de peste un deceniu pe Frontul Naţionalist, sunt o garanţie pentru activitatea ce voiu desfăşura în viitor, mă angajez ca din toată inima, şi de aci înainte, să pun aceiaşi râvnă pentru promovarea intereselor româneşti. Deviza mea este: MUNCA, CINSTE şi DISCIPLINA".

*

PENTRU reîntoarcerea în centrele universitare, regia autonomă C. F. R. a admis ca studenţii să poată călători gratuit în baza legitimaţiei de student, până Marţi 6 Aprilie inclusiv, orele 24.

In vederea alegerilor comunale dela 16 Aprilie, „FRONTUL ROMANESC" din Capitală organizează Duminică 4 Aprilie, la ora 10 dimineaţa, două intruniri.

1) In sala „EINTRACHT" din str. Dionisie ţine intrunire culoarea de Galben.

2) In sala „TOMIS" din calea Călăraşilor ţine intrunire culoarea de Negru.

*

Mâine, la orele 10 dimineaţă, va avea loc o mare întrunire naţional-creştină, la sala Marna, în vederea propagandei pentru alegerile comunale dela 16 Aprilie.

Cu acest prilej vor vorbi d-nii: A. C. Cuza, Octavian Goga, Const. C. Brăiesku, preşedintele organizaţiei Capitalei, şefii de sectoare, d-na Henrietta Gavrilescu, precum şi alţi numeroşi fruntaşi.

*

MINISTERUL finanţelor a dat azi dimineaţă următorul comunicat:

„Unele ziare au publicat o telegramă din Praga a agenţiei Radio-Central, cu informaţia că statul român ar fi comandat monetăriei cehoslovace din Kremnicka executarea a 2 mil. 200 mii monete de argint de 100 lei.

Telegrama agenţiei cehoslovace este greşită, fiind vorba nu de o comandă a statului român ci a celui bulgar dată în urma licitaţiei publice ţinută la Sofia la 24 Martie a. c. pentru executarea a două milioane două sute de mii monete de 100 leva din argint quaternar.

Dealtfel, chiar legea de organizare a monetăriei naţionale interzice să se dea comenzi de monetă românească vreunei monetării străine, monetăria naţională fiind înzestrată cu tot utilajul necesar să execute nu unmai comenzile statului român, dar să şi ia comenzi dela state străine".

Tipografia ziarului „Universul" str. Brezoianu 23-25 Bucureşti

Redactor responsabil Gh. Dumitrache

6 pagini 3 lei

ANUL VI, No. 707 Marți 6 Aprilie 1937

Taxa poștală plătită în numerar conform aprobării Dir. Gen. P.T.T. No. 118.370/1934

BIBLIOTECA CENTRALĂ ASOCIAȚIUNII SIBIIU

Porunca Vremii

TRIBUNĂ ZILNICĂ DE LUPTĂ NAȚIONALĂ ȘI CREȘTINĂ

Limba noastră-i limba sfântă
Limba vechilor cazanii
Care-o plâng și care-o cântă
De la vatra lor țăranii !

MATEEVICI

Abonamente anuale: Lei 1000 pentru instituții și sprijinitori; Lei 800 pentru orașe; Lei 600 pentru sate
Se primesc și abonamente pe 6 și 3 luni

Ori ce sumă se poate trimite prin Casa de economii și Cecuri poștale (CEC) astfel: ABONAȚII PENTRU CONTUL 1224 DEPOZITARII „ „ 10405

Director: Dr. ILIE RĂDULESCU

Redacția și Administrația: BUCUREȘTI I, Str. Sărindar 18

TELEFON: Direcție, redacție 4.1853 Ad-ție, publicitate 4.1852

La 11 Aprilie țara sărbătorește pe patriarhul naționalismului românesc A. C. Cuza!

Când troznesc conștiințele...

de N. CREVEDIA

Ziarul „Universul" publică o extraordinară „Mărturisire" a d-lui Brătescu-Voinești. Spune maestrul „Morții privighetoarei" și al lui „Niculăiță Minciună" că toate laudele pe care o întreagă presă românească i le-a adus cu prilejul senzaționalei sale răbufniri din turn — nu i-au pricinuit mulțumire. „Sunt cu inima sfâșiată de durere — scrie d-sa — și sunt trei nopți de când nu pot închide ochii din pricina gândului suferinței ce am pricinuit unui prieten pe care-l iubesc și-l stimez".

Iar mai departe:

„Îngrozit ca în fața primejdiei unei morți năpraznice, mă întreb: Doamne!, ce blestem urmărește neamul nostru de-i învrăjbește astfel fiii și-i face să se sfâșie între ei?"

D. Brătescu-Voinești arată care e sursa blestemului: Iuda — și încheie scrisoarea cu aceste patetice cuvinte:

„Cât pentru Sadoveanu, iată aici, în auzul întregului neam românesc, cu lacrămi în ochi îi cer iertare pentru durerea ce i-am pricinuit. Am făcut-o din subordonarea prieteniei noastre intereselor neamului meu și al său".

„Să nu mă blesteme și să nu mă urască Sadoveanu. Dragostea ce-i port n'a scăzut întru nimic, — admirația mea fără rezervă pentru minunata **comoară**, cu care a îmbogățit literatura neamului nostru, i-o păstrez întreagă și neștirbită, — și tot atât de nestirbită îi păstrez și toată stima, — pentru că nicio o clipă n'am căzut în păcatul de a-l socoti **vândut** — și voiu continua să crez din toate puterile sufletului meu că este victima naivității și a bunătății sufletului său, dacă acum, după această chemare ce-i adresez, părăsește drumul rătăcirii în care cu blestemate meșteșugiri l-au împrăncit dușmanii neamului nostru".

Sunt, mărturisesc, cele mai cutremurătoare rânduri pe care le-am citit în ultimii ani. Numai Panait Istrati, scriitorul acela care băuse din toate paharele desamăgirii, a mai putut striga cândva la fel.

„Adevărul" l-a calificat chiar zilele acestea, pe d. Brătescu-Voinești, drept „un huligan duios". **Să fie oare maestrul acestei impresionante „Mărturisiri" atât de ipocrit? Noi nu credem.**

Pe d. Brătescu-Voinești nu l-am cunoscut decât în două rânduri: odată, acum vreo 7—8 ani, când m'am dus acasă la dânsul să-i solicit un interview și altădată, anul trecut, tot pe timpul acesta, chiar aci în fața redacției „PORUNCII VREMII", printr'o împrejurare asupra căreea e mai modest din partea mea să nu insist — și când marele scriitor mi-a dat prilejul celei mai frumoase zile din viața mea de scriitor.

Așa cum l-am cunoscut în aceste două ocaziuni, îmi este imposibil să nu cred că autorul „Mărturisirii" de Sâmbătă este, într'adevăr, nu numai unul dintre cei mai desăvârșiți artiști pe cari i-au dat limba și inima bună a acestei țări, dar și o superioară conștiință de om, de scriitor și de român.

„Sunt trei nopți de când nu pot închide ochii"... „Cu lacrimi în ochi, îl rog pe prietenul Sadoveanu"..., „interesele neamului meu și al său"...

Ei bine, cine este în stare să scrie astfel de rânduri, adânci ca o rană și ca un cuțit, la vârsta și după o carieră atât de glorioasă, acela nu poate fi decât Brătescu-Voinești, scriitorul în cărțile căruia am suferit și am lăcrimat noi toți...

El trebuie crezut pe cuvânt și pentru alt motiv: pentru naivitatea cu care scria acum 15 ani cartea aceea utopică „In slujba păcii", o pace și un umanitarism care e drept, se cam deosebește de acela al d-lui Mihail Sadoveanu.

La care se adaogă și o viață exemplară, o viață de scriitor, „sans tâche et sans reproche". Cu talentul și numele ce și-a creat, Brătescu-Voinești putea să aibă orice și oricât în țara asta care satură și pe cei săraci, dar care'i satură mai ales până să se spargă, pe toți haiducii ideilor și acelui strop de lumină care se numește talent. La vârsta și după o carieră atât de bogată, Brătescu-Voinești locuește tot în subsolul plin de igrasie și scandal al Cemerei Deputaților.

Maestrul nostru nu vrea să cadă în „păcatul" de a crede pe Mihail Sadoveanu trădător.

Mărturisim că și noi am ezitat mult până să ridicăm piatra împotriva autorului „Eugeniței Costea". Ne gândeam că Sadoveanu o viață întreagă a trăit din cărți, din micul lui plug de aur; în statul acesta care i-a urgisit în totdeauna pe scriitori, el n'a avut, decât în cazuri cu totul accidentale, câte-o simbrie sigură. Ne gândeam că are omul, în definitiv, o casă de copii — onoare lui! — cari trebuiesc hrăniți, îmbrăcați, instruiți, fete care trebuiesc înzestrate — și că gestul său este foarte explicabil.

Am citit, însă, în „Țara Noastră", deunăzi, un articol din care, vai, luăm cunoștință că Mihail Sadoveanu nu e la prima lui „trădare". El a mai fost și la „Opinia" altor jidani, a mai fost și averescan și a desgropat o comoară cam necurată, auz' că a fost și... georgist! Cât privește faptul că, în calitatea lui de președinte al Senatului, se plimba într'un vagon-salon prin Ardeal și întemeia pe-acolo loji masonice, în diferite localități — asta o știam...

N'a trădat Mihail Sadoveanu la propriu?

Noi, ca niște „păcătoși" ce suntem, credem că dimpotrivă.

Dacă în timp de pace a putut să se bucure la 50.000 lei pe lună — atât primește, în realitate, așa o știu eu sigur! — avem datoria să credem că mâine, când vor începe iarăși să se arunce pe piața conștiințelor pungile cu aur gen Günther — el nu se va retrage, fiți siguri, la Copou. Qui a bu, boira — spune francezul. Cine s'a bucurat la parale, o să mai mănânce și altele, căci vai, banul e ochiul dracului și banul nu are miros.

Nu a trădat Mihail Sadoveanu?

Iată, suntem dispuși, ca și d. Brătescu-Voinești, s'o credem și p'asta. Să știți însă că Mihail Sadoveanu și-a trădat SIGUR cărțile! In

(Continuare în pag. III-a)

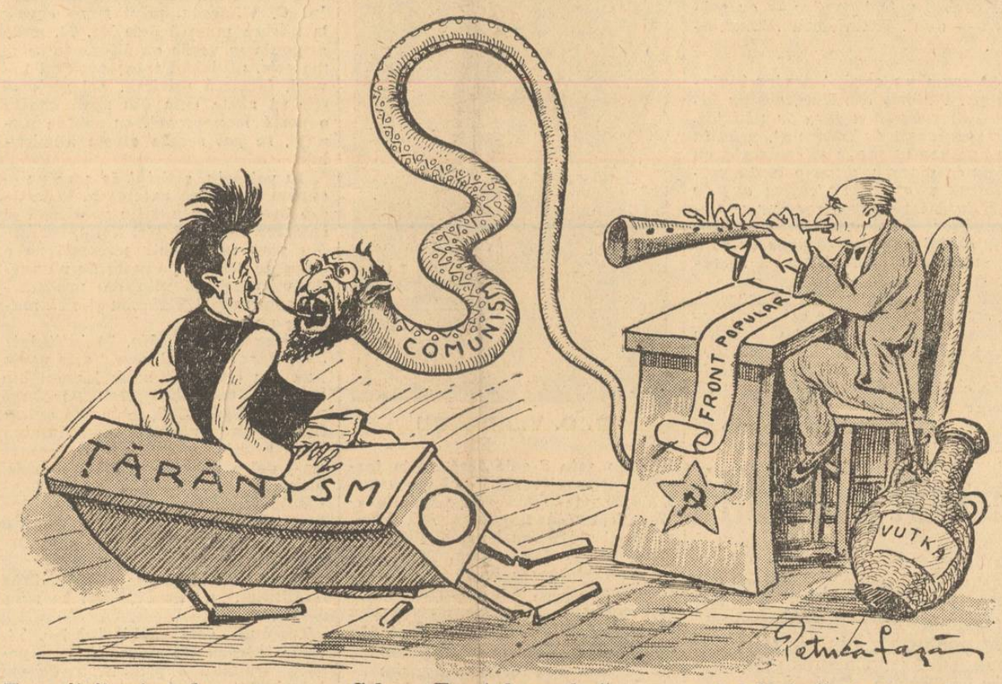

Trei viteji setoși de aur:
„Șeful", Lupu și-un balaur;
IUDA joacă, Lupu cântă.
MIHALACHE se 'nspăimântă!

Cel cu „Frontul popular",
Cherchelit, n'are habar:
El, când are „vutcă" 'n pântec,
Asurzește țara 'n cântec!...

„Șeful" însă duce greul,
Când se dă la el IUDEUL, —
Că parale 'ntr'una-i cere,
Dar de geaba... nu-i „Putere"!...

După conferința dela Belgrad

Lucrările Consiliului permanent al Micii Înțelegeri s'au încheiat fără ca să se fi produs cea mai mică modificare în situația de până acum a acestui organism politic internațional deși se așteptau unele importante modificări dela această conferință extraordinară.

Nu putem spune că recentele schimburi de vederi între cei trei miniștri de externe ce compun Consiliul permanent al Micii Înțelegeri, n'au dus la nici un rezultat. Dar subliniem faptul că deși convocat în ședință extraordinară pentru examinarea și hotărirea unei atitudini comune față de anume probleme europene, Consiliul permanent al Micii Înțelegeri s'a mulțumit să constate unitatea de vederi a celor trei state asupra unor probleme față de cari se adoptase o atitudine comună mai de mult, fără să adaoge nimic nou la poziția de până acum a Micii Înțelegeri.

Nu voim să spunem prin aceasta că trebuie numaidecât să se adopte rezoluții noui dar, oricum, o ședință extraordinară presupune și probleme extraordinare la ordinea zilei și deci hotăriri precise asupra lor. De aceia socotim că această conferință putea foarte bine să nu mai aibă loc dat fiind că pentru hotăririle înșirate în comunicat n'ar fi fost nevoe de convocarea ei și erau suficiente niște simple schimburi de note diplomatice între cele trei cancelarii.

A voit Mica Înțelegere să-și afirme din nou solidaritatea după recentele pacte jugoslave? Foarte bine! Trebuia să se țină o singură ședință închisă în care să se discute tot ce ar fi dorit cei trei miniștrii de externe dar să nu se vorbească în comunicat decât de această unică preocupare și să se constate în termeni fermi solidaritatea și unitatea de vederi a Micii Înțelegeri. Fiindcă așa cum s'a procedat și cum s'a redactat comunicatul reese totuși că tocmai scopurile în vederea cărora a fost convocată conferința extraordinară n'au putut fi atinse. Și de aceia spunem că era preferabil să se fi ajuns întâi la o înțelegere pe calea obicinuită și numai după aceia să se fi hotărît această reuniune extraordinară a consiliului permanent.

Comunicatul arată că Mica Înțelegere rămâne și mai departe pe poziția ei de până acum, atât în ceiace privește relațiile interne din sânul ei cât și acelea dintre ea ca tot politic și statele celelalte precum și față de raporturile fiecăruia din cele trei țări componente cu celelalte state. Pe scurt, Mica Înțelegere își păstrează obiectivul ei fixat prin pactul fundamental și lasă fiecăruia din cele trei state libertate de acțiune în ceiace privește relațiile lui internaționale.

Cum însă în conferința dela Belgrad s'au propus unele probleme noui, cari tindeau la lărgirea obligațiilor celor trei state între ele și pe plan internațional, fără să se fi hotărît totuși nimic precis, înseamnă totuși că această libertate de acțiune începe să jeneze dela o anumită limită și că oricum, se urmăresc și alte obiective decât cele fixate prin pactul fundamental. Și stăruim a socoti că sunt unele probleme ce trebuesc discutate în prealabil pe căile obicinuite, diplomatice și numai după aceia puse în plenul unui for hotărâtor, mai ales când este vorba de probleme internaționale, fiindcă altcum se dă impresia tocmai contrară scopului urmărit.

Am fi fost foarte fericiți să fi constatat întotdeauna că Mica Înțelegere s'a sudat într'un tot politic internațional și că politica europeană ar fi avut de comptat aci cu un organism transformat într'o unitate inseparabilă pe plan internațional. Și fără de îndoială că în asemenea condițiuni Mica Înțelegere și-ar fi putut dicta punctele ei de vedere în această parte a Europei. Cum s'a crezut însă că sunt anume interese ce se pot mai bine apăra prin garanții în plus, luate separat, această posibilitate a fost distrusă. Din acel moment libertatea fiecăruia din cele trei state, dincolo de obiectivul precis al constituirii Micii Înțelegeri, nu era numai asigurată dar devenea o obligație. Fiindcă la o garanție în plus luată de vecinul și aliatul meu sunt dator să-mi iau și eu una pentru a nu rămâne în inferioritate.

De aceia socotim că decât să ne facem iluzii sperând că am mai putea azi lărgi sfera de acțiune a Micii Înțelegeri prin încercări cari dau greș tocmai fiindcă nu mai cuprind egal interesele tuturor celor trei state componente, este mult mai înțelept să ne obicinuim cu credința ce reprezintă o realitate, că scopul și obiectivul Micii Înțelegeri, este și rămâne circumscris la acela fixat prin pactul fundamental al ei. Dincolo de acesta să ne căutăm la rândul nostru garanții solide și potrivite intereselor țării noastre.

Petru Bănescu

Steagul vieții!

Când pe-un steag ți-se arată SECERA lângă CIOCAN,
Tu să știi, Române frate, că sub steag stă un JIDAN!..
Dacă nu-i JIDAN în lege, — faptul este și mai trist:
Acel steag vrea să-l înalțe un Român zis „Țărănist"!...

Și stegarul orice-ar spune, și oricum el te-ar aduce,
Fugi de el, — și cată numai Steagul tău cu Sfânta Cruce!..
Numai Steagul tău și Crucea pot spre viață să te poarte;
SECERA și cu CIOCANUL, frați Români, aduc doar MOARTE!

Radu Bardă

Ce pățește sora noastră mai mare, Marianne

Scriam într'un număr precedent al ziarului nostru că d. Paul Bénazet, președintele comisiunei de aeronautică a Senatului francez și cunoscut susținător al Frontului popular francez, a fost însărcinat de către membrii comisiunei să facă demersurile necesare pe lângă d. Leon Blum, primul ministru și d. Pierre Cot, ministrul aerului, pentru ca să se evite grevele din fabricile de avioane, din care pricină acestea nu pot livra la timp aparatele comandate de către statul francez. Și aceiași situație din uzinele aeronautice există și în șantierele și în atelierele marinei și ale armatei. Așa că, din aceste cauze, nu se poate preda la timp armatei franceze armamentul comandat și atât de necesar mai ales în împrejurările de azi.

Iar pe de altă parte, după calculele făcute de către ziarul „PARIS-SOIR", în legătură cu grevele și conflictele de muncă ce au fost în intervalul Iunie—Decembrie 1936, reiese că Franța a fost păgubită cu 4 miliarde și jumătate franci.

Șase milioane de muncitori sau de funcționari au fost în grevă, — în cifră medie, — timp de 10 zile, adică 400 de milioane de ore de lucru, pe care socotindu-le la un tarif — ore de 5 fr., fac 2 miliarde și 400 milioane fr. numai în ore de muncă pierdute. Și ziarul închee astfel: „Economia franceză, păgubită cu o sumă atât de formidabilă, s'a resimțit dureros. Urmându-i pe agitatori, lucrătorii au căzut victimile propriilor greșeli, pierzându-și banii și amânând sfârșitul crizei, de pe urma căreia, ei au suferit mai mult ca oricare alții".

Iată două fapte precise, clare, categorice. Din cauza grevelor și conflictelor de muncă determinate de agitatori, al căror număr a crescut în mod impresionant mai ales dela constituirea cabinetului Leon Blum și cari se știe, sunt veniți de dincolo de granițele Franței (poate chiar dela Moscova!), din aceste cauze nu numai economia franceză suferă dar chiar și apărarea națională, pentru care face atâta caz d. Daladier, ministrul apărării naționale, din binecuvântatul motiv că uzinele, șantierele și fabricile de armament nu-și mai respectă obligațiile întrucât lucrătorii sunt mereu în grevă...

Nu vrem deloc să ne amestecăm în treburile Franței, dar trebue să nu uităm că ceeace se petrece acolo *azi*, s'ar putea întâmpla și la noi *mâine*, bineînțeles păstrând proporțiile dintre capacitatea Franței și a României, dacă nu vom ști să luăm măsurile necesare din timp.

Aceste stări anormale, cari vor duce în mod inevitabil la o integrală și neobservabilă sovietizare a întregului aparat de stat, dovedesc cu prisosință că politica fronturilor populare, preconizată în August 1935 la congresul Komintern-ului, de către bulgarul Dumitroff, își dă roadele așteptate de către Moscova. Sub forma camuflată de antifascism și democratism, fronturile populare sunt avant-garda instaurării regimurilor comuniste. Ele constituesc ultima și cea mai difformată înfățișare a democrației care, înainte de a sucomba, contribue, sub forma aceasta a fronturilor populare, la destrămarea ideii de națiune și de patrie. Vedeți, sunt cuvinte cari ar putea să ne apară grandilocvente, dar trebue să recunoaștem că numai în climatul democratic poate crește buruiana asta moscovită, ale cărei rădăcini înfipte pe trupul unei națiuni se ramifică mereu până când toată vitalitatea națiunei și puterea de apărare a patriei sunt complet sfărâmate.

Politica fronturilor populare înseamnă asasinarea ideii de națiune și subjugarea ei cnutului sovietic. Noi, românii, care avem o *soră* mai mare, este bine să știm tot ceeace pățește ea, Marianne, — pentruca nu cumva să ne vină și nouă rândul! Și când vă gândiți că d-rul Lupu vrea să formeze un Front popular!...

Ștefan Ionescu

O asociație, câțiva armanzi și niște cocoane...

S'au scurs mai multe zile decând a luat ființă „Asociația amicală jugoslavă-română". *Obiectivul? Așa cum ni-l relatează ziarele: strângerea relațiilor amicale și culturale dintre noi și vecinii jugoslavi. Nimic politic, prin urmare. Ci — după cum ne informa un prieten care asistase la constituirea* „Asociației" — *o frumoasă intenție inițială de-a accentua numai o simpatie mutuală și a tencui legături culturale.*

Și totuși.. Abia sortită de-a ieși în lume, ingenuă încă și minoră, frageda „asociație amicală" *(atât de pură între candorile unei intenții prin care adia un zefir de idealism) a lunecat, la primul pas, în brațele sadicului proxenet :* Politicianismul.

Pășind, inocentă, la brațul unui om care trebuia să-i dea prestigiul său, d. Viforeanu, „Asociația amicală jugoslavă-română" *a fost smulsă dintr'odată, și convertită la simplu instrument de jonglerie în mâinile filipeștilor, și-a celorlalți armanzi și briganzi. Căci iată cine compun comitetul de conducere sau militează în primele rânduri ale Asociației : iluștrii Griguță Filipescu, Armand Călinescu, Madgearu, Iunian — toți cabotini pensionari ai democrației falimentare.*

Cum rămâne atunci cu strângerea relațiilor culturale? *Ce-au a face stârpiturile degenerate, gangsterismul madgerian, lichelismul monoclat sau micul domn iunian, cu* cultura? *Sau cu simpatia francă, desinteresată ?...*

Nu, nu mai e cu putință să aprindă cineva un petec senin de cer, un gând sincer și frumos intenționat, că apar, ca la un semn, toți proxeneții politicianismului, murdărind, terfelind, compromițând totul!

Iar lângă grigurți și briganzi, iată cocoanele politice, în cap cu coana moașe Medeea Niculescu istorica doamnă Calypso Botez, Marg. Ghelmegeanu, Elena Eftimiu (sora bragagiului crăcănel), mama — Ella— sau mamela Negrutzi, și alte mamele democratice și internațional-țărăniste.

Toți și toate militând pentru — trebue să repetăm — strângerea relațiilor amical-culturale jugoslavo-române!

Nu știm ce ne stăpânește. Indignarea sau hazul. Mai curând indignarea. Căci cutezanța gangsterilor și mamelelor nu se limitează la infiltrarea verminei politicianiste într'o asociație cu intenție de plafon spiritual. Ci merge până a-și acoperi imunda încuamație cu numele de zăpadă și prestigiu al d-lui Viforeanu, pus președinte al Asociației, și cu numele cărturăresc al omului de știință Anton Balotă... arborat și el printre membrii. Madgearismul... cultural e pus, însă, în acelaș timp, și pe farse. Căci asvârle la parterul vice-președinției Asociației, cu un gest, în brațele democratice și țărăniste ale tribunei Marg. Ghelmegeanu — ca pe o minge de foot-ball — ovalul surâzător și retoric al unui cunoscut fost ministru averescan.

Așa dar, vom trăi să vedem înfăptuindu-se minunea strângerii relațiilor amical-culturale între noi și jugoslavi cu protecția pudică a filipescului, cu concursul forcepsului d-nei Medeea dela Maternitate, și sub diafana oblăduire lactată a d-nei Mamela Negrutzi.

La naiba! Cum de lipsește deaici cealaltă viguroasă luptătoare? D-na Lucrezzia Kar?

Nu de alta, — dar e vorba de „strângerea relațiilor"...

Radu Gruv

Cămașa de forță

Gura păcătosului

„Adevărul", vorbind de d-rul Lupu spune :

„Neputând fi acuzat de „vândut Nemților", el a fost taxat de „vândut Moscovei". Se reproduceau telegrame. Se dădeau și prețul *(Parcă trădările, când există, se fac cu chitanțe...)"*

...Știe el, „Adevărul", ce știe, în materie de trădare !

...Noi am auzit că, spre a'și da curaj, d-rul Lupu bea mai întâi câte două ocă de rachiu !

Mintea cea dape urmă

Intr'un manifest adresat alegătorilor din Capitală, d-rul Lupu scrie cuvântul „Țară" cu literă mare.

Să știți că s'a trezit din beție...

Curajul d-rului Lupu

Tot „ADEVARUL", vorbind despre cei 30 de ani de chefuri și demagogie ai d-rului Lupu, scrie :

„Cași'n 1907, s'a făcut apel la dânsul și'n alte zile de cumpănă: la 1913, când el a organizat spitalul de holerici de pe malul Dunării, făcând triajul soldaților reintorși din Bulgaria.

In vreme ce alți medici căpătau crampe numai când erau chemați la un holeric, privind în cazul cel mai bun pacientul pe fereastră sau din pragul ușii, — d. *dr. Lupu se plimba dela pat la pat, dovedind și curaj, dar și încredere în știință, cași la pregătirea-i medicală".*

Restabilirea unui adevăr istoric

Dar cine e Iuliu Baraș?...

Câteva date istorice pentru d. Braniște, sau de unde a început antisemitismul în România

de PETRE TIPARESCU

In „Adevărul" de Joi, d. Braniște face în câteva rânduri un scurt istoric al valorilor și dughenarilor de cărți jidani, cari — pretinde feciorul de popă — au scris și au vândut evangheliile culturii românești. Printre acești apostoli cu perciuni ai începuturilor culturale ale d-lui Braniște, este citat și Iuliu Baraș. Este prima și cea mai reprezentativă figură de jidan cult din România, despre care feciorul de popă scrie solemn :

„Iuliu Baraș, „ovrei", a fost profesor de științe naturale la colegiul Sf. Sava și la școala de hirurgie a armatei (precursoarea Fac. de medicină), a întemeiat cea dintâiu revistă de popularizare științifică („Iris" sau „Natura"), a scris „Botanica silvică", „Minunile naturei", etc.".

Înțelegeți, care a fost minunea minunelor? Un jidan în vremea aceea a fost profesor și a întemeiat cea *„dintâiu"* revistă de popularizare științifică !... Spune d. Braniște dela „Adevărul"...

Acum să-l lăsăm pe istoricul literar G. Bogdan-Duică să-i spună d-lui Braniște, cine a fost dr. Iuliu Baraș.

„Iuliu Baraș (1815-1863) venise din Brody, oraș *galițian* la marginea *Rusiei*, pe atunci centru comercial în legătură și cu Moldova. Fu doctor, profesor de științe naturale, traduse și prelucră opere străine într'o limbă românească stâlcită; și anume după Aimé Martin, G. Beleze, Blainville, Collar, etc.; nu făcu nici o lucrare originală : Cu toate acestea un galițian ignorant — nu e vorba de d. Braniște (N.R.) — își permise să-l numească *„civilizatorul României"!* (Max Weissberg, Die neuhebräische Aufklärungsliteratur in Galizien (Leipzig), 1898, p. 2 și 30).

„Pentru cei ce nu știu — pentru d. Braniște (N.R.) — însemnez că înainte de venirea lui Baraș, George Lazăr și I. Eliade Rădulescu își săvârșiseră opera; că aveam pe Gr. Alexandrescu, C. Negruzzi, M. Cogălniceanu și V. Alecsandri; aveam filosofi; aveam o literatură didactică; și că, în special, în Muntenia chiar ziarul lui Baraș (Isis, p. 342) înregistrează pentru anul 1857 statistica următoare : Țara avea la 1857 profesori 232, ingineri 48, arhitecți 17, pictori 7, avocați 180, doctori 108, ingineri hotarnici 40. Ne-am fi putut lipsi de Baraș ! In schimb școalele ovreești încep în Iași abia din Octombrie 1860 ; aici era materie de „civilizat !"

„El venise în țară la 1841 ; după Max Weissberg, numai ca unul dintre dascălii și doctorii galițieni cari intrară în țară fiind — credeți-mă: ni se spune textual ! — „întâii pionieri ai culturii europene, ai moravurilor europene, ai științei europene!" Și totuși *exact* este că nici Baraș n'a făcut nimic în ce să nu fi avut predecesori români, de ex., ca doctor și igienist, pe P. Vasiciu. Incepător de curente el a fost *numai* în chestia ovreiască, cum și dr. M. Beck pare a crede. A venit la noi în 1841, dar, venind, nu încetă a fi scriitor ovreiu în limba germană. Fu scriitor și în limba hebraică și anume publicând o *enciclopedie* (neterminată) *pentru civilizarea Ovreilor din Orient*. Fiind de nevoie s'a făcut și director al unei școale israelite, austro-prusiene, din Capitală, unde Ovreii aveau la venirea lui, 1841-1842, *cinci* sinagoge și erau deci destul de mulți. Numai de Ovreii spanioli — așa mi se pare — s'a sfiit puțin. Era deci civilizator ovreesc. A fost mai mult însă ; a fost și *agitator ovreesc*, în forme mai blânde, mai culte și mai puțin jignitoare decât ale gazetarilor „moderni" — cum e d. Braniște, agresiv, incult și jignitor, în articolul *„Un huligan duios : d. I. Al. Brătescu-Voinești"* (N. R.), dar în tot cazul foarte consecvent. „Israelitul român" din 1857 (scris și în franțuzește) a fost întâia încercare publicistică de-a forța intrarea Ovreilor în egală îndreptățire alături cu Românii. Om isteț: reușise pentru câtva timp să aibă pentru ziarul său chiar simpatiile unor Români distinși — nu e vorba de d. Sadoveanu și ziarul „Adevărul" (N. R.), — ca poetul Al. Sihleanu de ex., cari nu vedeau că în realitate el invocă străinătatea, să impună *ea* legi în țara *noastră*. Pasage din „Israelitul român" au trecut mai apoi verbal în broșura franceză *L'émancipation israélite en Roumanie* (Paris, Dentu), 1861. Se pot așeza oricând pe două coloane : *El* este deci autorul".

„De altfel broșura a fost reprodusă într'o colecție de cuvântări și articole spuse și scrise la moartea sa : Se reproducea testamentul lui politic !"

„La sfârșitul broșurei, p. 16, se spune într'o notă că presa israelită din diferite țări a primit cu simpatie „importanta lucrare" și că onor. domn Carvallo, *președintele „Alianței israelite universale"*, din Paris, a hotărît să facă din ea baza intervențiunilor lui (*démarches*) în favorul coreligionarilor din România : Cel puțin *acum*, Baraș era sau nu era întâiul agent al proaspetei „Alianțe israelite" ? (Și, d. Braniște îl proslăvește ca pe o mare figură a istoriei românești !.. N. R.).

„In articolul-broșură dr. I. Baraș a vorbit despre un drept „natural"

(Continuare în pag. III-a).

SPORT

Victoria-Juventus 3-2 (1-1)

Indiscutabil că matchul zilei s'a disputat eri pe arena „Venus" între Victoria Cluj și Juventus din București.

Victoriștii — revelația campionatului divizionar — erau așteptați cu nerăbdare de publicul românesc al Capitalei, care voia să verifice „pe teren" în ce măsură sunt justificate speranțele puse în cei unsprezece flăcăi mândri și ambițioși din Mănăștur...

Aceștia s'au priceput însă să nu-și decepționeze admiratorii și în acelaș timp au reușit ca după o luptă cavalerească și superbă, să smulgă două puncte extrem de prețioase care-i apropie vertiginos pe șoimii din Cluj de vulturii Venusului din București (aceștia și-au frânt puțin aripile în fața „șepcilor roșii" dar au păstrat conducerea plutonului divizionar).

CEVA DESPRE CALITAȚILE INVINGATORILOR...

Nu putem vorbi despre victoria în sine a oaspeților până ce nu amintim — în treacăt — cum se explică această victorie, și odată cu ea, înțeleg splendidul lanț de succese cu care admirabilii flăcăi din Cluj au reușit să-și împodobească palmaresul scurtei dar laborioasei lor activități pe care o desfășoară în ult'mul timp pe primul plan al footballului românesc.

Prima este condiția fizică — *și când am spus aceasta am spus aproape totul. Nouăzeci de minute clujenii joacă în acelaș tempo fără a părea să se resimtă câtuși de puțin, iar spre sfârșitul matchului, când adversarul dă vădite semne de oboseală, atunci abia, flăcăii victorioși îndrăcesc alura....*

Alături de condiția fizică — după noi, calitatea primordială a unei echipe de adevărată valoare — oaspeții de eri de pe Venus mai posedă temeinice cunoștințe tehnice și o foarte înaintată intuiție a jocului.

Calități pe care, disparat, le veți putea ușor găsi la oricare din echipele noastre divizionare, dar pe care este foarte greu să le găsești grupate la un loc în sânul aceeași formații de club.

Numai la Venus am putut vedea această admirabilă contopire de calități diferite, care fuzionate armonios în cadrul unui sistem unitar de joc, înalță echipa respectivă la un nivel ridicat pe scara valorilor acestui sport.

...ȘI DEFECTELE JUVENTUSULUI

Pentru că am vorbit despre calitățile învingătorilor, găsim absolut necesar să ne oprim puțin și asupra defectelor învinșilor.

Apărarea roș-albaștrilor e bună — dar nu e complect bună. Îi lipsește mijlocaș-centru. **Braun** e un figurant incapabil să facă altceva decât să contemple cum înaintașii adverși trec pe lângă el fără să-l observe, măcar...

E o lacună mare de oarece o înaintare nealimentată de half-centru este dela început condamnată să moară de inanițe...

Problema este însă și mai gravă în compartimentul atacului.

Și anume, ATACUL JUVENTUSULUI NU TRAEȘTE DECAT PRINTR'UN SINGUR OM: Zăinescu.

Un jucător talentat, inteligent, suplu — dar, evident, incapabil să realizeeze singur ceeace într'un joc intitulat „footbal-asociație" ar trebui să realizeze cinci oameni la olaltă...

De ce? Foarte simplu.

Juventus n'are extreme, iar interii — adormitul Korony și inexistentul Palmer — anchilozează orice acțiune a atacului, prin jocul lor exasperant de încet și ineficace. Nu fac doi bani. Cât despre extreme — De Vittor și Vulcănescu — parcă ar fi gemeni. Amândoi nu sunt în formă.

Conducerea Juventusului — care are obsesia că noi... injurăm clubul — să pensioneze neîntârziat pe acești patru cavaleri de tristă figură ai ignoranței și prostiei footballistice — dacă vrea să nu-și anuleze total frumoasele șanse și perspective pe care în mod normal valoroasa echipă a lui Vogl le are în ambianța mișcării noastre sportive. Altfel pierzania este inevitabilă.

JOCUL

a fost egal — ca scor și ca aspect — în prima repriză când talentatul înaintaș centru Cociuban II *(Victoria) a deschis scorpul m. 3 pentru ca în m. 35* Korony *să egaleze.*

Repriza secundă a fost mult mai animată și spectaculoasă. Palmer *(m. 46 a luat conducerea pentru gazde iar* Cociuban II *(m. 49) și* Felecan II *(m. 60) au adus victoria echipierilor.*

In această repriză au abundat fazele cele mai frumoase. Punctul primit de Munteanu II *a fost perfect parabil. In schimb cele primite de* Endrefy *nu puteau fi evitate.*

JUCATORII

Munteanu II *a fost vedeta indiscutabilă a matchului. Cel mai bun din 22, vânjosul inter dreapta al Victoriei se impune fără contracandidat în echipa națională.* Capușan *— extrema stângă — l'a lăsat cu mult în urmă pe Bogdan (și el, candidat la acest post pentru echipa națională) și nu vedem cine l-ar putea înlocui.*

Cociuban II, *excelentul înaintaș centru, deși a jucat foarte frumos mai trebuește urmărit la trial.*

O revelație a fost tânărul half-centru Pop *care deși n'are încă (ni s'a spus) 19 ani, posedă un fizic impresionant și un joc de clasă foarte avansată.*

Aceștia trei trebue să intre neapărat în vederile selecționerilor. Ceilalți au jucat deasemenea bine și n'am putea vorbi de unul fără să nu nedreptățim pe celălalt.

Dela învinși, Vogl *a jucat ca de obiceiu,* Brandabura *a fost excelent (trebue urmărit și la trial), iar* Petrescu, *la fel.*

Dela înaintare Zăinescu *a fost singurul care a existat și a dovedit că există. Cu tot talentul său și cu toată inteligența jocului, pe care o posedă n'a putut face mai mult având alături de el două fantome (Palmer și Korony) iar pe tușe două catastrofe.*

Matchul a fost condus — cu scăpări — de d. Vartolomeu *(Constanța).*

*

Și acum un cuvânt pentru învingători. Victoria din Cluj, echipa tânără și robustă a tuturor nădejdilor românești de „dincolo", primită cu aplauze la sosire și escortată cu urale la plecare, după o luptă ambițioasă și eroică de câtiva ani de zile dusă împotriva ironiilor și obstacolelor șovinismului maghiar, este astăzi una din titlurile cu care se mândrește sportul nostru românesc.

Alături de Venus din București, Victoria din Cluj vine astăzi să dovedească și prin football virtuțile rasei valahe și să spulbere definitiv legenda unei superiorități minoritade care de acum nu trebue să mai existe decât pe hârtie...

Anastase Iftimie

Echipa națională a fost alcătuită

In ședința ținută în acest scop, eri seară, Comisia de selecție de pe lângă F. R. F. A. a alcătuit echipa națională care să întâlnească echipa maghiară „PHOEBUS", aceasta în vederea matchului internațional de la 18 Aprilie a. c. România-Cehoslovacia:

David (Burdan), Felecan I (Sfera), Albu, Vintilă, Juhasz, (Eisenbeisser), Demetrovici, (Brandabura), Bindea (Gruin), Sepi, (Beke), Cociuban II, Bodola, Căpușan, (Bogdan).

Unirea Tricolor-Ripensia 3-2 (3-2)

Pe arena din Obor, pe o vreme rea, Unirea Tricolor a învins Ripensia, cu 3-2 (3-2).

In urma acestui rezultat, Unirea Tricolor își ameliorează poziția în clasament, avansând la locul zece.

A arbitrat d. Piki Kroner.

UNIREA TRICOLOR: Ego Munteanu, Iliescu, Sucitulescu, Florea, Steinbach, Boteanu, Traian Ionescu, Schileru, Soni Niculescu, Cârjan, Iordache.

RIPENSIA: Pavlovici, Buerger, Hocsari, Lazăr, Gal, Deheleanu, Bindea, Beke, Ciolac, Schwartz și Dobay.

Viforul Dacia-A. G. E. R. 3-2 (1-0)

Românească și vânjoasa echipă a confratelui nostru prof. Virgil Popescu, a repurtat eri un nou frumos succes în cadrul campionatului onoarei, reușind să dispună cu 3-2 (1-0) de A. G. E. R.

Punctele au fost înscrise de Rădulescu, Lăpușneanu, Niculescu, Pârvulescu și Carcioc.

D. Mielu Petrescu *a condus revoltător de parțial, acordând un 11 m. cu totul fantezist în favoarea A. G. E. R.-ului.*

Diviza Națională, în țară

Universitatea—Venus 2-1 (0-1)
Au marcat: Draga. Sanislo și Petea.

C. A. O.—Crișana 1-0 (0-0)
A marcat Covaci în min. 90.

F. C. Rapid—Gloria 5-0 (2-0)
Au marcat: Auer (2) Lengheriu (2) și Bogdan.

Chinezul—Amefa
Au marcat: Glasz (3) și Bătrân.

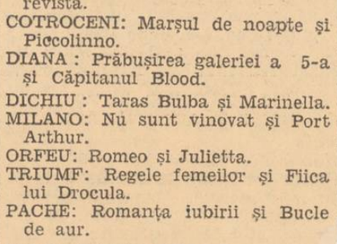

Din străinătate

ROMANIA IN CUPA EUROPEI CENTRALE

Budapesta, 4 (Rador). — Comitetul *Cupei Europei Centrale* a fixat datele etapelor de joc ale competiției din anul acesta:

I. etapa: 13 și 20 Iunie; II. etapa: 4 și 11 Iulie; III. etapa: 18 și 25 Iulie; etapa finală: 1 și 8 August.

Vor participa:

Ungaria și Cehoslovacia cu primele trei echipe din campionat.

Italia și Austria cu primele două echipe din campionat și cu echipa câștigătoare a Cupei.

Elveția cu câștigătorul campionatului național și cu echipa care va învinge în matchul disputat dintre echipele a doua și a treia din campionat.

ROMANIA și Iugoslavia vor participa cu echipa campioană.

Clasamentul

1) **Venus 16 jucate 23 puncte**
2) **Rapid 16 jucate 22 puncte**
3) **Victoria 16 jucate 21 puncte**
4) **Amefa 16 pucate 20 puncte**
5) **Ripensia 16 jucate 18 puncte**
6) **Gloria 16 jucate 16 puncte**
7) **Juventus 16 jucate 14 puncte**
8) **Universitate 16 jucate 13 puncte**
9) **C. A. O. 16 jucate 13 puncte**
10) **Un. Tricolor 16 jucate 12 puncte**
11) **Crișana 16 jucate 10 puncte**
12) **Chinezul 16 jucate 10 puncte**

DIVIZIA B

București: Sporting-Macaby 0-6 (0-1).

Brăila: Sp. Studențesc-D. U. I. G. 1-1 (1-1).

ZI DE ZI

COLȚEA, tânăra și viguroasa echipă legionară a obținut ieri pe arena Venus o frumoasă victorie asupra *Mociorniței*, în cadrul campionatului „onoarei". Verzii au învins cu 3—0 (1—0) prin punctele înscrise de Hugo, Georgescu și Birghilescu.

B. T. M. T., excelenta echipă a d-lui ing. inspector Rizescu a terminat la egalitate 1—1 (0—0) cu Cartea Românească, pe care a dominat-o însă cateforic. Matchul a fost „derby-ul" categoriei a II-a.

IZBANDA, altă echipă românească de nădejde, a învins cu 1—0 pe Stăruința, în cadrul categoriei promoție.

E o echipă de viitor.

Mișcarea LITERARA și artistică

Cronica plastică

Expoziția de pictură: C. Vlădescu

In sălile de expoziție ale librăriei „Cartea Românească" expune d. C. Vlădescu interesante lucrări, produs al peregrinărilor în arhipelagul grecesc, precum și prin diferite colțuri pitorești din țară. Artistul abordează cu o ușurință impresionantă atât peisagiul cu toate variantele lui: munte, câmp și mare, cât și celelalte genuri picturale: nud, portret, natură moartă, statică, etc.

Il găsim pe d. Vlădescu, în actuala expoziție, mai definitiv, mai realizat în arta d-sale fără acele formule convenționale de laborator. Din pânzele expuse actualmente se degajă multă liniște, multă siguranță și stăpânire de sine. Un colorit puternic dar sobru, fără a fi spălăcit, Vlădescu acum are o evoluție optimistă, considerând trecutele expoziții unde scara cromatică era mai sumbră. D-sa posedă școala și tehnica germană, pozitivistă. In actuala manifestare îl găsim atingând culmi cari îl clasează definitiv printre plasticii de mâna întâia. Astfel în nudul dela No. 56 se vede pe lângă desen, anatomie și consistență, precum și atmosfera ce plutește împrejuru-i. Poate tocmai de aceea artistul a plasat alături o floare roșie, ca să dea contrastul și să evidențieze relieful bustului atât de bine studiat și redat cu o carnație plină de naturalețe. Dar capul de expresie dela 39 care plutește în pulbere de aur? Dar autoportretul dela 38, cu o factură spontană, caldă, tratat intuitiv, căci autorul era tânăr de tot în 1914, dar ce posibilități se întrevedeau încă de atunci, spre a ajunge la celălalt autoportret dela No. 53, de dată recentă, unde găsim tehnică solidă, știința culoarei și meșteșugul prinderei aerului fizionomiei, marea piatră de încercare a portretiștilor?

D. C. VLADESCU

Și astfel studiind opera maestrului C. Vlădescu, pașii ți se opresc la natura moartă dela No. 74, unde armonia în verde cu diferențe între materie, utilizând totuș aceleași tonuri, farmecă privirea. Aci pictorul știe să arate cum din aproximativ o pastă monocromă, cu subtile nuanțe, se pot scoate efecte admirabile.

In peisagiu, artistul de care ne ocupăm asemenea excelează. Vederile din insula Syra mențin specificul și culoarea locală. Astfel No. 4, viziune din port cu corăbii pitorești pe o mare de peruzea, o mare de un verde verosimil și plin de profunzime cum numai Vlădescu știe să maleeze pe paletă!

Peisagiul dela No. 50 intitulat: „Tg. Ocna, în toiul verei" este poate una din cele mai bune lucrări din întreaga expoziție. Aci, pe lângă poezia interpretării, se degajă măestria cu care autorul a redat lumina din interiorul peisagiului, ceeace nu-i deloc ușor de realizat. Numai observând cu atenție, studiind această pânză sesizezi superioritatea execuției... Dar No. 25, cu tranziții de tonalități, și jocuri de umbre măestrit plasate?

Cert, d. Vlădescu se află la etapa finalității, a desăvârșirei în arta d-sale.

Trecând dela subiectul No. 73, unde întrebuința o paletă mai posacă trădând o psihologie de om interiorizat, astăzi îl găsim realizându-se clar, luminos și calm, dând o atmosferă de liniște dar și de viguroasă sevă ce pulsează.

Expoziția dela „Cartea Românească" trebue văzută, căci merită cu prisosință osteneala.

Al. Bertea

Noua catedrală ortodoxă dela Oradea

ORADEA, 4. — Ne bucurăm și noi, împreună cu toată suflarea românească cinstită dela această graniță că cucernicul gând al P. S. S. Dr. Nicolae Popovici de a înălța o ctitorie aici la Oradea — monumental lăcaș de închinare și prinos e pe cale de înfăptuire.

Regretăm numai un lucru: în chestiunea construirii acestei biserici au și început să apară în presa de aici, ba și în cea din Capitală, articole scrise cu rost și fără rost, cu bună credință și cu transparente intenții de sabotare.

Pentru moment nu vom analiza această literatură. Dar vom preciza că *problema construirii catedralei ortodoxe din Oradea rămâne definitiv pusă* iar ridicarea acestui lăcaș este o chestiune de stat, o chestiune de prestigiu național și în același timp o chestiune a demnității noastre ortodoxe.

Da. Fiindcă ortodoxia s'a confundat întotdeauna cu ființa însăși a neamului românesc iar noțiunile de ortodoxie și românism sunt perfect identice.

Problema construirii catedralei ortodoxe din Oradea este însă în același timp *„o chestiune de familie"*, deci refuzăm orice discuție provocată și orice sfat dat de către aceia cari nu sunt fiii bisericii ortodoxe.

Să se știe: au trecut vremurile de tristă amintire când reprezentanții altor biserici indicau defunctului stat austro-ungar dacă se poate admite sau nu, după 1700, ortodoxilor români să-și ridice noui biserici în locul celor dărâmate ori confiscate pe seama altor culte. Mă opresc — din nenumăratele — la un singur caz, la actul Nr. 65 din 8 Ianuarie 1782, din arhiva curții și a casei statului (Hofhaus und Stats arhiv) din *Viena*, secția actelor consiliului de sta (Stats rathacten).

Astăzi, în țara noastră și într'un stat ortodox, oricât am fi de generoși și iertători, nobili și amabili față de celelalte culte, să ne fie îngăduit a hotărî, fără amestec străin, noi înșine de soarta noastră și a bisericii noastre ortodoxe.

Iar toate guvernele, oricare ar fi ele, trebue să dea sprijinul lor neprecupețit pentru înfăptuirea lui, fără scontarea niciunui ascendent electoral.

Infăptuirea acestui gând trebue să rămână ceea ce este și ceea ce trebue să fie de fapt: *dorința tuturor Românilor dela această graniță* — și nicidecum meritul unei clice politice — *de a înfige, peste veacuri, la frunta-riile țării un simbol al eternității noastre!*

Prof. AUREL POPA

Din trecutul orașului Giurgiu, vol. I., de Sc. Stăncescu

Cât de puțin interes poartă lumea românească pentru cunoașterea trecutului istoric al orașelor noastre o mărturisesc prea puținele scrieri în acest sens pe care le avem.

Este nu o vină a cărturarilor noștri în aceasta. Vina este mai ales a noastră, a tuturor. Pentrucă, așa cum remarcă foarte just, în prefața unei vaste lucrări „DIN TRECUTUL ORAȘULUI GIURGIU", d. SCARLAT A. STANCESCU, unul din cei mai buni cunoscători ai acestei chestiuni, dacă mulți se simt îndemnați să cerceteze și să scoată la lumină viața sbuciumată a așezărilor românești, nu există un public cititor prea numeros pentru a da cel puțin o satisfacție morală celor ce au ostenit la deslusirea zapiselor și a documentelor din bătrâne timpuri.

Trecând însă peste aceste piedici, nu fără a-și modifica o frumoasă intenție inițială, d. SCARLAT A. STANCESCU a avut curajul, — pornit poate mai mult din dragostea pentru un oraș pe care l-a gospodărit și pentru înălțarea căruia a lucrat cu sârg mulți ani — să dea la lumina zilei primul volum dintr'o trilogie istorică, menită să fie — cum vom vedea — nu numai cea mai bună lucrare asupra orașului Giurgiu dar și un model al genului.

D. Stăncescu nu este un istoric așa cum cer canoanele academice.

Totuși d-sa nu face diletantism.

Utilizează atât în cercetarea materialului care stă la baza lucrării cât și la redactarea acesteia o metodă care îl arată foarte familiarizat cu o disciplină care cere — printre altele — în primul rând un desvoltat simț al justei interpretări a documentelor.

Dintre toate orașele țării, Giurgiul a avut, prin așezarea lui, la un punct important de comunicație între două lumi, o istorie foarte sbuciumată.

Era și normal, în consecință, ca isvoarele de date să se deosebească adesea și uneori să se contrazică.

Chiar dela început, asupra întemeierii orașului și originei numelui, slova documentelor ar fi putut creia confuzii în mintea unui cercetător mai puțin perspicace.

Teoria cetății genoveze San Giorgio, *a castrului roman* Trimamius *sau a fortului Yerköki, sunt toate aparent destul de întemeiate pentru a deruta și cea mai bună intențiune.*

D. Stăncescu a știut ca, luând tot ce se putea lua bun din ele, să lege peste toate firul adevărului care duce la existența vechi așezări a unui sat, cap de pod, cu numele românesc de Giurgiu, în fața cetății Sexanta Prista *(Rusciukul) de pe malul drept al Dunării.*

Tot astfel, în cercetarea, dealungul anilor și întâmplărilor, a perioadelor de evoluție și de stagnare a Giurgiului, d. Scarlat Stăncescu știe să găsească fața adevărată a lucrurilor și să-și poarte cititorul pe linia justă a unor strânse corelații de fapte.

Nu este, firește, un lucru tocmai ușor dacă spunem că autorul nu s'a limitat să cerceteze numai documentele — foarte puține de altfel — cari ar mărturisi de îngusta viață — oricât de vie — a unui oraș.

Soarta Giurgiului este legată, mai ales în epocile de sbucium, de soarta Țării Românești. Și în reconstituirea vieții trecute a orașului, în documentele despre întâmplările din voevodatul Munteniei caută d. Stăncescu legătura dintre fapte aparent izolate.

Este, într'adevăr, mai ales un capitol, acela despre lucrările de fortificație ale orașului, care nu putea fi prezentat atât de lămurit dacă nu se cercetau și evenimente, cari deși foarte depărtate au determinat singure schimbările pe care a avut să le sufere Giurgiul în timpul deselor conflicte, fie dintre domnitorii români și turci, fie dintre aceștia din urmă și ruși.

Scrupulos în prezentarea adevărului, autorul dă, tot la acest capitol și o amănunțită descriere a tuturor fortificațiilor și a celorlalte lucrări de apărare, inclusiv castelul din insula din fața Ramadanului.

Este pentru istoria evului mediu românesc, așa de puțin cercetat, unul din capitolele cele mai interesante.

In perioadele de liniște, Giurgiul s'a desvoltat într'un ritm destul de rapid, dată fiind situația lui de nod comercial și de puternică garnizoană militară.

Latura aceasta a istoriei orașului de pe malul Dunării o examinează d. Stăncescu cu aceiaș minuțiozitate.

D-sa urmărește apoi, cu o bogată documentare, desvoltarea așezămintelor de folos obștesc dealungul a multe capitole, edificatoare, într'o mare măsură, pentru întreaga viață orășenească din trecut.

In cadrul acestora și în legătură cu înființarea serviciului pompierilor, d-sa arată adevăratul rost al Turnului Ceasornicului, *socotit de mulți a fi fost, la origină, un minaret.*

Sunt îndeosebi demne de relevat apoi clarificările d-lui Stăncescu referitoare la întinderea orașului și precizarea situației lui topografice.

O serie întreagă de hărți și planuri găsite în documente sunt analizate amănunțit și puse în legătură cu textele descrierilor făcute de călătorii străini.

Cartea aceasta primă, destul de voluminoasă, se încheie abia în preajma anului 1848.

Acest fapt dă pe față înalta prețuire pe care d. Scarlat Stăncescu refiritoare la întinderea tuale și seriozitatea cu care înțelege să-și îndeplinească obligația ce și-a luat-o de a da scrisului românesc o istorie a orașului Giurgiu.

Minuțiozitatea cercetărilor, interpretarea riguros științifică a documentelor, reproducerile după stampe și scrieri ale vremii, fac din studiul d-lui Stăncescu o operă de reală valoare științifică și mai aprinsă nerăbdarea cu care dorim apariția celorlalte două volume.

Editându-și personal cartea despre care am vorbit, d. Stăncescu mărturisește în prefață că nu a găsit o editură primitoare care să imprime în condiții mulțumitoare întregul studiu de trei volume.

Ne gândim — scriind acestea — că Editura Fundațiilor pentru literatură și artă „REGELE CAROL II", care tipărește în colecția „ORAȘE" acea serie frumoasă de monografii ale centrelor noastre citadine, ar face o frumoasă achiziție, primind să editeze, în continuare, lucrarea d-lui Stăncescu, cuprinzând istoria Giurgiului dela 1848 și până în zilele noastre.

Ar fi pe lângă aceasta și un act de cinstire și justă apreciere a muncii temeinice și desinteresate a unui om îndrăgostit de trecutul neamului.

Const. Tomescu

Aspecte, insigne, comentarii

Poetul Radu Gyr — a lucrat în colaborare cu pedagogii IOSIF GABREA și I. ANDREESCU o carte pentru cei mici: un abecedar.

Eram obicinuiți să găsim în fiecare nou abecedar apărut un fel de ediție cumpănită a unei astfel de cărți, la moda cu 10 ani înainte.

Abecedarul d-lor Gabrea, Andreescu **și** Radu Gyr **este nou din scoarță în scoarță.**

Semn de primenire.

Ion Aurel Manolescu — *a scos și el un volum de poizie „DISC".*

Discul milelor și... al „Pământului" *călărașcan.*

„România Aeriană" — adună în n-rul 3 pe luna Martie cor. un bogat material privind problemele aviatice de actualitate.

Remarcăm studiile d-lor: ing. *Al. C. Vissarion,* locot. c-dor *Gh. Iacobescu,* ing. *Vasiliu-Belmont, D. Trăușanu,* prof. *Val. Zaharescu* ing. *Traian Zaharescu,* etc., etc.

DE LA O ZI LA ALTA

TEATRU

OPERA ROMÂNĂ: Boema.
TEATRUL NAȚIONAL: Vreau să trăesc.
TEATRUL REGINA MARIA: Lupul și Sania.
TEATRUL COMOEDIA: Ora „H".
TEATRUL VESEL: Scurt circuit.
TEATRUL ALHAMBRA: Super Alhambra 1937.
TEATRUL LIGII CULTURALE: Cuibul cotofenelor.
TEATRUL MODERN: Corbul alb.
TEATRUL MAJESTIC: Amor sovietic, comedie în 4 acte de V. Kataew.

CINEMA

CAPITOL: Fuga lui Tarzan și jurnal Eclaire.
ARO: Pensiunea Mimoza.
ROXY: Fuga lui Tarzan și jurnal
A.R.P.A.: Vânătorul alb cu Worner Baxter, jurnal și complectare. Eclaire.
VOX: Sub masca diavolului cu Sharlie Chan și Boris Korloff.
TRIANON: Un bărbat original.
FEMINA: „Vinovatul" cu Pierre Blanchar și Gabrielle Signoret.
FORUM: Paris și Cum vă place.
FRANKLIN: Guliver în țara piticilor și Stan și Bran aventurieri.
MILANO: Nu sunt vinovat și Port Arthur.
OMNIA: Paris cu Harry Baur și Ferma morții.
CITY: Orașul păcatelor și Stan și Bran țigani.
DARLY: Misiunea brigăzii 41 și Soție și amantă.
MODEL: Tavernele din San-Francisco și Reportaj senzațional.
BARCELONA: Antonio Adverso, film în relief, jurnal și complectare.
DORY: Secretul celor 13 mascați, Conița nu dorește copii și revistă.
COTROCENI: Marșul de noapte și Piccolinno.
DIANA: Prăbușirea galeriei a 5-a și Căpitanul Blood.
DICHIU: Taras Bulba și Marinella.
MILANO: Nu sunt vinovat și Port Arthur.
ORFEU: Romeo și Julietta.
TRIUMF: Regele femeilor și Fiica lui Drocula.
PACHE: Romanța iubirii și Bucle de aur.
VOLGA-DOROBANȚI: Trecutul nu iartă, Automobilul ucigător și Cei patru gemeni.
LIZEANU: Amorul, moartea și diavolul, Manevrele de toamnă și trupa Burmaz.
FLORIDA (B-dul Ferdinand 118): Aur în stradă, Dușmanul invizibil și Mickey Mause.
MANON: O crimă pasională și Raiul pe pământ.
MARCONI: Avantgarda eroilor, Popeye în insulta piratului, jurnal și artiști.
PAX: Oameni de sacrificiu și Uraganul din China.
CENTRAL: Stan și Bran, legionari și revistă.

RADIO

LUNI, 5 APRILIE
RADIO-ROMANIA
RADIO-BUCUREȘTI

6.30. Deschiderea emisiunii: Gimnastică ritmică. Radio-jurnal. Concert de dimineață (discuri).
7.30. Inchiderea emisiunii.
13. Ora. Culturale. Sport. Cota Dunării.
13.10. Concert de prânz. Muzică distractivă (discuri).
14.10. Radio-jurnal. Ora. Mersul vremii. Bursa. Știri interne și externe.
14.30. Muzică variată (discuri).
15. Ultimele știri.
18. Concert de muzică distractivă. Orchestra Corologos (canto: Lecca Demeta, și Viorel Demetriad)
19. Ora. Mersul vremii. Actualități.
20.05. Năpasta insectelor, de Ioan Cămărășescu.
20.25. Concert de muzică distractivă: Stasi Tombulis (havaiană), Boris Baltakoff (ghit.) și Țapu (baterie).
21. Literatura aviatică pentru copii și tineret, de Apostol Culea.
21.15. Concert simfonic extraordinar, dirij. de Hermann Scherchen, solist: Emmanuel Feuermann (violoncelist); (Transmisiune dela Ateneul Român): Simfonia în si minor (neterminată), de Schubert (Orch. Radio); Concert în si minor pentru violoncel și orchestră, de Dvorak.
In pauză (22-15-22.30): Radio jurnal. Sport.
22.30. Continuarea concertului simfonic: Variațiuni rococo de Ceaikowsky (solist: Em. Feuermann); Uvertura „Euryanthe", de Weber.
22.05. Muzică distractivă (disc.).
RADIO-EXPERIMENTAL
(Institutul Electrotechnic)
18.30. Muzică clasică (discuri).
18.45. Muzică românească.
19. Informațiuni universitare.
19.10. Conferință științifică.
19.30. Muzică distractivă.

MARȚI, 6 APRILIE
RADIO-BUCUREȘTI
RADIO-ROMANIA

6.30. Deschiderea emisiunii. Gimnastică ritmică. Radio jurnal. Concert de dimineață (discuri). Sfaturi gospodărești și medicale.
7.30. Inchiderea emisiunii.
13.00. Ora. Culturale. Sport. Cota Dunării.
13.10. Concert de prânz. Orchestra Jean Sibiceanu (canto: Luican și Lya Crăciunescu.
14.10. Radio-jurnal. Ora. Mersul vremii. Bursa. Știri interne și externe.
14.30. Continuarea concertului.
15.00. Ultimile știri.
18.00. Concert de muzică variată (discuri).
19.00. Ora. Mersul vremii. Actualități.
19.10. Muzică distractivă (discuri)
UNIVERSITATEA RADIO
20.00. Cronica științifică, de prof. V. Vâlcovici.
20.20. D-ra Nella Dimitriu (canto)
RADIO-ROMANIA
20,45. Muzică românească (disc.).
RADIO-BUCUREȘTI
20.45. Muzică de cameră: Vasile Filip (vioară) și Alfred Alessandrescu (pian).
21.15. Pădurile țării în preocupările echipelor studențești, de Traian Heroiu.
21.30. Concert simfonic al orchestrei Radio, dirij. de Ion Non. Ottescu: Festival de muzică franceză.
22.30. Radio-jurnal. Sport.
22.45. Continuarea concertului simfonic.
23.05. Concert nocturn.
23.45. Jurnal pentru străinătate în limba franceză și germană.
23.55. Ultimele știri.

ARO: Pensiunea Mimosa

In atenţia Ministerului Educaţiei Naţionale

Să se lămurească cât mai grabnic conflictul

dela şcoala normală d n Alexandria

Ştim că s'a ordonat o anchetă la Şcoala Normală din ALEXANDRIA-Teleorman şi mai ştim că s'a depus de multă vreme raportul de anchetă al d-lui inspector general IONESCU-BUJOR. Facem cuvenita întrebare: ce s'a decis în acest conflict acut al profesorilor titulari cu directorul şcoalei A. DINULESCU ?).

Pentru prestigiul şcoalei şi mai ales al unei şcoale normale este de datoria d-lu dr. C. ANGELESCU să lămurească cât mai grabnic conflictul, PENTRUCA VINOVATUL SAU VINOVAŢII SA-ŞI PRIMEASCA CUVENITA PEDEAPSA.

Afacerile soc. Leonida cu Grosz-Cagero

Ce spune raportul experţilor contabili

In vederea impunerilor fiscale de anul acesta, continuăm publicarea societăţilor, care au făcut afaceri cu GROSZ-CAGERO, pentru ca organele de control şi percepere ale ministerului de finanţe să nu piardă din vedere la impunere întreprinderile, ce au făcut afaceri mari în dauna statului.

La aceste firme cageriste, credem, că este necesară o verificare pe cinci ani în urmă, chiar înainte de a se definitiva lucrările de impunere.

LEONIDA & CO.

In tabloul întocmit de experţii-contabili, însărcinaţi de cabinetul de instrucţie în afacerea „CAGERO", pentru devizele obţinute de GROSZ-CAGERO din cele 22 exporturi cu autorizaţii falsificate, figurează şi firma LEONIDA & Co. cu o sumă de Lstg. 2428, reprezentând lei 1.209.324.

Intr'adevăr din devizele societăţii cât şi din registrele BANCII ROMANEŞTI, prin care s'a făcut această operaţiune, rezultă că suma aceasta a fost cumpărată în cadrul compensaţiilor obişnuite pentru care s'a plătit primă şi comision şi care în urmă a slujit la plata unui furnizor.

Astfel, la 24 Septembrie 1934 CAGERO vinde în virtutea autorizaţiei B. N. R. nr. 10.295 un export compensator în valoare de lei 1.209.323, majorat cu 45% din exporturile STELEI ROMANE cu o primă de 20%, de plată prin BANCA ROMANEASCA şi, o supra primă de 5½%, pe care o încasează direct Cagero.

La 25 Septembrie reduce prima dela 20%, astfel că LEONIDA plăteşte primă şi comision 23½%.

In aceiaşi zi BANCA ROMANEASCA deschide acreditiv firmei LEONIDA, pe care o debitează cu lei 1.209.323, valoarea devizelor, plus lei 217.678, prima de export de 18%, total lei 1.427.001.

La 26 Septembrie 1934, LEONIDA & Co. plăteşte şi supra prima de 5½% lui CAGERO S. A., lei 65.513, (vezi registrul jurnal „diverşi" folio 328).

La 12 Decembrie 1934, STEAUA ROMANA pune la dispoziţia firmei LEONIDA, Lstg. 2428 prin STERN BROTHARS LONDON : iar la 14 Decembrie 1934, BANCA ROMANEASCA confirmă primirea acestei sume de Lstg. 2428 (scrisoarea nr. 209.375 din 14/XII 1934), debitând firma „LEONIDA" la fol. 442, jurnal „diverşi", în care se găseşte deitată BANCA ROMANEASCA cont devize, Lstg 2428 = lei 1.209.144, plus prima de 18%, lei 217.646.

Deci BANCA ROMANEASCA blochează în contul respectiv suma de Lstg. 2428, care împreună cu lirele anterioare blocate prezintă la 3 Decembrie 1934 un sold de lire 3.902.28.

In 1935, Banca Românească— la 9 Februarie 1935 (data din jur. nalul LEONIDA) — converteşte lirele în dolari, întrucât firma urma să facă plăţi pentru maşini americane.

Acest sold convertit la 9 Februarie 1935, este plătit în dolari în aceiaş zi, adică 36.066.32 plăţi lui GENERAL MOTORS (scrisoarea din 4.II.935). Deci în această sumă plătită lui GENERAL MOTORS de 36.066.32 se cuprinde şi Lstg. 2428 convertită la timpul său în dolari.

Intrebăm inspectorul general al Capitalei la cât este impusă firma LEONIDA & CO. şi, dacă nu este necesară o verificare a registrelor acestei societăţi pe cinci ani în urmă ?

Deasemeni, repetăm întrebarea pentru ministerul finanţelor, cât a încasat statul şi cum înţelege ministerul să-l urmărească pe GROSZ-CAGERO?

Produsele petrolifere pentru motocultură sunt prea scumpe

70 la sută din tractoarele existente în România nu sunt folosite

In ultimul timp agricultura românească a primit ca dar din partea Parlamentului câteva legi.

Prima şi care a apărut tipărită într'o broşură, cu fotografia unuia dintre autorii ei, d. V. P. Sassu, este legea pentru încurajarea agriculturii. Celelalte două, legea creditului agricol şi legea pentru intensificarea culturii plantelor textile, prevăd înfiinţarea câtorva oficii, cu consilii de administraţie şi cu multe comitete de conducere, încât bine le-a denumit cineva „legi pentru intensificarea surselor de venituri !"

Cu privire la legea creditului agricol avem de făcut însă o remarcă şi anume : în cazul când Institutul naţional de credit agricol va fi lipsit de „concursul" politicianilor hrăpăreţi, atunci ne putem aştepta din partea acestei instituţii la realizări cari vor contribui în mare măsură la progresul agriculturii din România.

Rândurile de mai sus nu ţin locul de introducere a celor ce vom spune în reportajul de faţă. Ele pot să reprezinte numai o introducere a întregei probleme a agriculturii româneşti şi cum de data aceasta vom analiza această problemă dintr'un anumit punct de vedere, credem că n'am făcut o greşeală fiindcă am amintit din nou cari sunt mijloacele de progres ale agriculturii noastre, adică... cele trei legi despre cari vorbim mai sus..

70% DIN TRACTOARELE DIN ROMANIA NU SUNT FOLOSITE

Se ştie că după războiu motocultura a luat un avânt deosebit în unele ţări. La noi în ţară însă deşi se simţea nevoe de un număr cât mai mare de tractoare, deoarece ne-au lipsit multă vreme animalele de muncă, totuşi motocultura n'a constituit pentru diriguitorii agriculturii româneşti preocuparea cea mai de seamă. Această problemă a motoculturii a fost lăsată pe planul al treilea, astfel că azi am ajuns să avem în toată ţara abia 2800 tractoare şi dintre acestea 70% nu sunt folosite pentru faptul că materialele de cobustiune sunt scumpe şi nu se găsesc la îndemâna celor cari le caută.

Pentru a ne da seama şi mai bine de greutăţile pe care le întâmpină motocultura, din care cauză nu poate lua avânt în ţara noastră, este suficient să reproducem mai jos preţurile produselor petrolifere întrebuinţate în momentul de faţă în agricultură.

Iată-le :

	Fob. Constanţa	Fob. Ramadan	Intern	Taxa consumaţie fiscale
Benzină uşoară	1,81	1,63	10,50	8,74
Benzină grea	1,30	1,12	3,20	1,58
Motorină	0,91	0,80	2,85	2,11
Ulei pt. tract.	—	—	56	16,60
Petrol lamp.	0,95	0,92	3	1,88
Petrol denat.	—	—	2,25	1,13

Taxele sunt : *a)* consumaţie, (fiscal) *b)* drumuri, *c)* comunale, *d)* cifra de afaceri.

După cum se vede, între preţul la care posesorii de tractoare cumpără produsele petrolifere şi cel la care aceste produse se vând la export, este o diferenţă foarte mare, astfel că mai avantajate sunt ţările cari importă din România materialele de combustiune pentru tractoare, decât noi.

In Bulgaria, de pildă, unde exportăm produsele noastre petrolifere cu preţuri scăzute, tractoarele existente sunt toate folosite !

STATUL SA RENUNŢE LA TAXE

Astfel stând lucrurile, neapărat că statul trebue să renunţe la cel puţin 50% din taxele pe materialele de combustiune pentru tractoare, în cazul când i se recunoaşte agriculturii româneşti dreptul de a progresa. Intr'adevăr, după toate calculele, cele 2800 de tractoare, lucrând 120 zile pe an, ară 1.008.000 hectare, ceiace înseamnă că muncile grele se pot executa la timp. Combustibilul în medie pentru aceste tractoare, socotit pentru 120 zile ar fi următorul : petrol: 2646 vagoane, motorină : 270 vagoane, benzină grea : 108 vagoane.

La aceste combustibile reducându-se 50% din taxe, statul ar sacrifica suma de 13.453.100 lei pentru agricultură. Un nimica toată, dacă ţinem seama de faptul că agricultura noastră trebue încurajată, nu cu legi, şi că 70% din tractoare existente în România nu sunt, repetăm, FOLOSITE.

Aceste amănunte dureroase, deşi sunt prea bine cunoscute de specialişti, totuşi am ţinut să le dăm publicităţii, deoarece se ştie că ministerul agriculturii intenţionează să importe 100 de tractoare.

Adică încă 100 de tractoare, care nu vor putea fi folosite în condiţiuni bune, din cauză că materialele de combustiune pentru aceste tractoare sunt prea scumpe.

Atunci pentru ce se mai face acest import ?

Vasile Dova

Pelerinajul foştilor luptători şi I. O. V.-işti la Otopeni

Eri împlinindu-se un an dela congresul foştilor luptători şi I. O. V.-işti care a avut loc anul trecut la Otopeni, Uniunea Naţională a foştilor luptători de sub conducerea d-lui dr. VIRGIL SERDARU, a organizat un pios pelerinaj în această localitate.

Membrii secţiunilor din Capitală şi suburbane, s'au înşiruit încă de dimineaţă în coloană de marş la sediul din str. C. A. Rosetti nr. 40, de unde au pornit pe jos până la Otopeni. Adică în aceiaşi formaţie şi în acelaş mod în care U. N. A. L. a trebuit anul trecut să conducă cu drapelele înfăşurate 14.000 de congresişti la locul destinat congresului.

Cu ocaziunea pelerinajului de eri s'a hotărât a se ridica la Otopeni o troiţă cu următoarea inscripţie :

„Ridicatu-s'a această troiţă cu gândul la Dumnezeu, — de către o mişcare de ordine şi disciplină închinată din 1919 Patriei, Neamului şi Regelui, — şi care a demonstrat la 3 Aprilie 1936 spiritul ei de legalitate în faţa ilegalităţii. U. N A. L."

Pelerinajul s'a sfârşit la orele 2 d. a.

Societatea arhitecţilor români şi regulamentul de construcţii al municipiului Capitalei

In ziua de 2 crt. s'a ţinut la sediul societăţii Arhitecţilor Români şedinţă de comitet, prezidată de d. Arh. I. D. ENESCU, prezenţi fiind d-nii arh. S. Vasilescu, I. Roşu, I. Tărăşanu, C. Dobrescu, Sc. Petculescu, Alexandru Zamfiropol, P. Şerbănescu, I. Berindey, C. Minescu, S. Opari şi C. Hârjeu.

In afară de chestiunil curente, printre cari primiri de noui membri şi concursul publicat de Soc. Creditul Funciar Urban, pentru construirea palatului său, pe terenul din str. Doamnei, colţ cu str. Bursei, Comitetul a luat în discuţie situaţia creiată arhitecţilor, proprietarilor de terenuri, precum şi antreprenorilor de construcţii, cât şi tuturor categoriilor de industriaşi şi meseriaşi, în legătură cu construcţia clădirilor prin noul regulament de construcţie al Municipiului Capitalei.

Acest regulament, încă în forma lui de proect, cuprinde o mulţime de restricţiuni cari stânjenesc activitatea constructivă şi devalorizarea terenurilor.

Societatea Arhitecţilor Români a hotărît să intervină, din nou, pe lângă d. primar general şi d-nii primari de sectoare, ca până la punerea la punct a noului regulament şi învestirea lui cu toate formele legale, autorizaţiile de construcţie să se elibereze după regulamentul vechiu.

Aceasta pentru a se putea rezolva cererile de autorizaţii depuse Primăriei, uşurând activitatea constructivă în noua campanie de lucru, care întâmpină destule dificultăţi din cauza nouilor taxe şi scumpirea materialelor de construcţie.

Taberele şi străjeria

In vederea pregătirii pentru taberele de vară, Asociaţia creştină a tinerilor, delegată de O. E. T. R. cu aplicarea străjeriei la ucenici, a hotărît ţinerea unui ciclu de conferinţe la care urmează să ia parte toţi comandanţii străjeri ai asociaţiei.

D. Prof. AUREL GOIA, dela „Falanga străjerilor", a inaugurat Sâmbătă seara acest ciclu de conferinţe vorbind despre *„Taberele"*.

D-sa a făcut un mic istoric al taberelor, arătând că prin aceste tabere s'a ajuns întotdeauna la organizarea tineretului.

D. prof. Aurel Goia, vorbeşte apoi de îndatoririle străjerilor, cari înainte de toate trebue să fie pătrunşi de mistica naţională a taberelor, urmând ca această mistică să fie transmisă prin ei şi celorlalţi cetăţeni ai Ţării.

Organizarea taberelor este de asemeni una din preocupările cel mai de seamă ale străjerilor, acordându-se importanţă deosebită *cortului.*

D. prof. *Aurel Goia*, s'a ocupat apoi de echipele regale studenţeşti, scoţând în evidenţă însemnătatea lor.

Dela Uniunea generală a absolvenţilor şcoalelor secundare industriale

Ieri a avut loc sub preşedinţia d-lui VASILE MERA, vice preşedintele Uniunei, consfătuirea săptămânală a membrilor Uniunei.

D. IOSEF DAN, secretarul general al Uniunei, face o dare de seamă asupra sărbătorirei d-lui inginer ELIE BUJOIU, preşedintele Uniunei, care a avut loc la Iaşi în ziua de 28 Martie crt.

D-sa aduce la cunoştinţă adeziunea la această sărbătorire a tuturor fruntaşilor vieţii noastre industriale, culturale şi profesionale, în frunte cu d. ministru al Educaţiei Naţionale DR. C. ANGELESCU, cât şi a organelor superioare din minister: d-nii *Ilie Purcaru* director general al învăţământului profesional, ing. *Ion Sterian* insp. g-ral al acestui învăţământ, d-nii prof. *D. R. Ioaniţescu* şi *Trancu Iaşi* foşti miniştri, *Gheorghe Brătianu, Grigore Gafencu* foşti miniştri, etc., cât şi a tuturor preşedinţilor filialelor Uniunei, din întreaga ţară.

Apoi s'a discutat în contradictoriu efectele aplicării nouei legi a învăţământului secundar industrial şi s'a cerut insistent să se intervină, de urgenţă, pentru stăvilirea neregulilor, ca cele dela liceul industrial din Bucureşti, unde elevii au posibilitatea să înlocuiască pe profesori.

Adunarea a decis, ca de îndată să se prezinte, cu toţii în bloc, la locuinţa d-lui ministru, pentru a-i aduce acest caz la cunoştinţă.

Disperata situaţie a comunei Vasilaţi-Ilfov

VASILAŢI, 4. — In anul 1922 com. Vasilaţi din jud. Ilfov a căpătat 80 pogoane islaz din moşia moştenitorilor Rădulescu şi alte 45 pogoane în moşii diferite. Pentru cele 3000 vite mari şi 4000 oi, natural, islazul era insuficient. Totuşi locuitorii erau mulţumiţi cu puţinul sigur de care dispuneau Pentru aceste teren ţăranii plăteau anual o sumă fixată de comun acord cu primăria şi prefectura, urmând ca în câţiva ani să se facă amortizarea completă a preţului de cumpărare fixat către moştenitorii Rădulescu şi ceilalţi.

Sătenii, buni platnici, şi-au achitat regulat capetele anuale strângându-se frumoasa sumă, de un milion jumătate în câţiva ani de zile. Deşi banii se depuneau la percepţia comunală cu afectare specială, totuşi, prin ce miracole şi din ce îmbolduri, nu ştim, banii s'au volatizat, motivându-se urgenţa unor scopuri cu totul străine.

Moştenitorii Rădulescu — proprietarii celor 80 de pogoane de islaz date sătenilor, văzând că nu pot intra în posesia preţului de expropriere procedează la evacuarea vitelor de pe islaz, obţinând satisfacţie prin hotărîre judecătorească în anul 1936. Astfel de un an de zile sătenii s'au văzut deposedaţi de 80 pogoane islaz rămânând doar cu 45 pogoane, adică — după cum sună jalba lor disperată — insuficiente de a cuprinde toate vitele la un loc, dar'mi-te să mai pască.

Au încercat oamenii să protesteze, să explice, să se plângă autorităţilor superioare administrative că li s'a luat islazul fără a fi ei vinovaţi, că li s'au furat banii, că le mor vitele. Degeaba.

Şi răbdarea are o margine. Dacă nu ştiu încă un lucru guvernanţii noştri, să-l ştie astăzi :

SATENII ŢIN MAI MULT LA VITE DECAT LA PROPRII LOR OCHI.

In jalba lor este multă tristeţe dar şi foarte multă revoltă şi hotărîre : Această nenorocire pe capul nostru este ca şi moartea dar mai bine murim decât să vedem cum ni se prăpădesc vitele. *Suntem hotăriţi să venim la Bucureşti şi nu vom pleca de acolo până nu ni se va face dreptate, pentrucă o avem. AM PLATIT APROAPE UN MILION JUMATATE. ASTAZI N'AVEM NICI ISLAZ NICI BANI, spune delegatul comunei TUDOR I. VASILE.*

Cerem să se ia urgente măsuri. Starea de spirit a comunei este alarmantă. Până nu va fi prea târziu. Aflăm că proprietarii, cari mai au încă peste 900 popoane teren au intrat cu tractoarele în islaz. Este o greşală. Să se ia măsuri şi SA SE CERCETEZE DIN VINA CUI S'AU INSTRAINAT BANII ŢARANILOR. Chestiunea nu suferă nici un fel de întârziere. Vitele trebuesc scoase la iarbă.

Condamnarea unei contese pentru ucidere prin imprudenţă

La tribunalul Braşov s'a judecat un proces interesant, în care era inculpată d-na contesă Alice Biro, *fiica consulului belgian din Timişoara.*

Dna contesă Alice Biro *a călcat cu automobilul pe bătrânul Francisc Severin, care a murit şi a fost trimisă în faţa instanţei penale pentru omor prin imprudenţă.*

Judecata a condamnat-o pe d-na contesă Alice Biro la 12.000 lei amendă.

DIVERSE

ADUNAREA generală a asociaţiei bursei de efecte, acţiuni şi schimb din Bucureşti, ţinută Sâmbătă, a aprobat darea de seamă cu privire la operaţiunile anului 1936, lichidarea operaţiilor de bursă, activitatea Camerei de arbitraj, etc. Totodată s'a discutat şi modificarea legii burselor, ce urma să fie făcută de ministerul industriei şi comerţului şi s'a luat hotărârea să se facă noui demersuri, pentru a se aduce legii modificările cerute.

*

COMITETUL de direcţie al bursei de mărfuri a ţinut Sâmbătă şedinţă, sub preşedinţia d-lui Em. Brancovici, *asistat de d.* P. Iconomu. *S'a aprobat executarea gestiunei bugetare pe exerciţiul 1936-37 şi proectul de buget pe 1937-38. Cu această ocazie, s'a luat hotărârea ca excedentele bugetare să fie întrebuinţate la finanţarea construcţiei localului bursei de mărfuri.*

*

LA LONDRA casa de bancă *„Conseil of Foreign Bondholders"* a recomandat posesorilor de rentă românească să accepte propunerile guvernului român cu privire la împrumutul 4½% 1931 şi împrumutul consolidat 4% 1922. Din aceste împrumuturi se va plăti 45% din valoarea minimală a cuponului. In ceeace priveşte împrumutul extern 4% 1933, plata va fi de 69% din valoarea minimală a cuponului şi — în afară de aceasta — se va plăti titlului un supliment de 19/455 lire.

*

INTRE România şi Cehoslovacia a intrat în vigoare un nou tarif de călători şi bagaje, atât în traficul limitrof cât şi în tranzit prin Polonia şi Ungaria.

*

„Asociaţia naţională a purtătorilor francezi de valori mobiliare", din Paris, anunţă, că asociaţiile de purtători, constituite în Franţa, Germania, Belgia, Olanda, Italia şi Elveţia, au confirmat delegaţiei române la Paris că ele vor recomanda purtătorilor de a adera propunerilor C. A. M. pentru plata cupoanelor scăzute între 1 Aprilie 1937 şi 31 Martie 1938 ale împrumutului de 7% 1929 şi 7½ 1931 a acestei regii.

Aceste cupoane vor fi plătite în numerar în monete contractate, pe bază de 65%. Plata va avea loc pe diverse pieţe interesate, după posibilităţile respective de transfer.

Medicină pentru toţi

Sifilisul în familie

In rândurile trecute am scris despre diagnosticul şi vindecarea părinţilor sifilitici.

Astăzi ne vom ocupa despre sifilisul în familie, problemă destul de importantă şi foarte des întâlnită. Şi vom începe cu naşterea unui copil sănătos în aparenţă, însă bănuit de sifilis. Ce trebue să facem în asemenea caz? Vom face analizele de laborator trebuitoare, pentru copil cât şi pentru părinţi, iar când analizele sunt pozitive pentru unul din părinţi, trebue tratat copilul. Acest tratament este cu atât mai întemeiat, cu cât analizele de laborator (în sânge sau în lichidul din şira spinării) sunt pozitive la amândoi părinţi.

Dacă copilul, înaintând în vârstă, slăbeşte, cu toate că analizele lui sunt negative, şi când medicul curant fiind în cunoştinţă de cauză, adică ştiind secretele medicale ale familiei, este de părere că slăbirea copilului se datoreşte numai sifilisului, alte cauze fiind înlăturate cu desăvârşire, este bine şi raţional ca să se facă tratamentul copilului. Dealtfel, ca regulă generală, se va face tratament la toţi copiii născuţi din părinţi sifilitici, la cari, boala a fost mai mult sau mai puţin activă. Şi, este bine ştiut rolul medicului de familie, care trebue să nu se mulţumească numai a trata accidentele sifilisului apărute la părinţi sau copii, ci poate aduce reale servicii familiei sifilitice, tratând în mod preventiv copiii părinţilor sifilitici. Numeroase sunt cazurile de sifilis necunoscut, descoperit şi vindecat printr'un tratament prevăzător care influenţează destul de puternic asupra desvoltării fizice şi intelectuale a copiilor. Căci sifilisul, la copii născuţi sănătoşi în aparenţă, se poate localiza la diferite organe, fără ca vreun semn exterior sau o analiză de laborator să trădeze prezenţa boalei.

Copilul nou născut, din părinţi sifilitici, trebue alăptat, aproape întotdeauna, la sânul mamei. Căci laptele matern este singurul tratament salvator, în cele mai multe cazuri, pentru copil.

Iar mama sifilitică care-şi alăptează copilul este într'o stare de aşa numită imunitate, şi este singura indicată a-şi hrăni copilul, bineînţeles continuând să-şi îngrijească sifilisul ei. In cazul când, dintr'un motiv sau altul, alăptarea la sânul mamei este imposibilă atunci copilul va fi hrănit cu biberonul, cu lapte sterilizat şi peptonizat. In nici un caz copilul sifilitic nu va fi alăptat de o doică sănătoasă, căci aceasta va fi, în mod sigur, îmbolnăvită de sifilis, oferindu-şi, inconştient, sânul ei unui bolnav. Aceasta este o greşeală de neiertat, o adevărată crimă, care trebue evitată întotdeauna. Totuş doica sănătoasă poate alăpta un copil sifilitic, în cazuri excepţionale şi destul de discutabile, cu condiţia ca să treacă cel puţin şapte luni dela naştere, în care timp să nu fi apărut nici un semn al sifilisului moştenit, iar analizele au fost de mai multe ori negative. Doica şi copilul, totuş, vor fi îndeaproape supravegheaţi.

Când se observă un copil bine desvoltat care rămâne mult timp sănătos, trebue să-l ţinem îndelung sub supraveghere, ţinând întotdeauna socoteală de vechimea şi forma sifilisului părinţilor, şi să nu pierdem niciodată din vedere posibilitatea izbucnirei unui sifilis moştenit întârziat. In asemenea cazuri vom da, din când în când, copilului, preparate medicamentoase cu iod şi fosfaţi, şi ne vom conduce întotdeauna de analizele de laborator, care uneori pot deveni pozitive, câtva timp după naştere.

Acestea sunt sfaturile de cari trebue să ţie seamă întotdeauna o familie sifilitică.

Dr. Const. Chiriţă

Cum se vor distribui supracotele la import

Comunicatul ministerului de industrie

In privinţa modului în care se vor distribui supracotele, primim următorul comunicat :

Ministerul industriei şi comerţului, Dir. reglementării comerţului exterior aduce la cunoştinţa celor interesaţi că Comitetul de direcţie al Dir. reglementării comerţului exterior sub preşedinţia d-lui ministru al industriei şi comerţului dr. Valeriu Pop în şedinţa dela 31 Martie 1937, a hotărât ca pentru trimestrul I/937, importul în supracotă va fi acordat numai la cererile înregistrate până la 26 Martie a. c. inclusiv şi numai din ţările indicate mai jos, precum urmează :

1) Din Anglia, Austria şi Belgia numai celor cari au cotă şi numai pentru mărfurile menţionate mai jos, procentele din cotă indicate în dreptul fiecăruia :

a) Anglia: materii prime 100%, semifabricate 30%, maşini 100%

b) Austria: materii prime 100%, semifabricate 50%, maşini 100%

c) Belgia : materii prime 100%, maşini 100%

2) Din Franţa, Italia, Olanda, Polonia şi Ungaria se vor acorda supracote după cum urmează :

a) Celor cari au o cotă 100% cota, indiferent de marfa solicitată.

b) Celor cari nu au cotă, numai la materii prime şi semifabricate, în cadrul următoarelor sume disponibile :

Franţa până la 30.000.000 lei
Italia până la 130.000.000 lei
Olanda până la 35.000.000 lei
Polonia până la 7.000.000 lei
Ungaria până la 19.000.000 lei

3) Din Grecia se vor acorda supracote numai celor cari au cote, în proporţie de 60% din cotă, indiferent de marfa solicitată.

4) Din Cehoslovacia se vor acorda supracote, numai celor cari au cote la materii prime, până la valoarea de 30.000.000 lei.

b) Din Bulgaria, Danemarca, Elveţia, Jugoslavia, Siria, Spania, Suedia şi Turcia se vor acorda supracote după cum urmează :

a) Tuturor celor cari au cote 100% din cotă indiferent de marfă.

b) Celor cari nu au cote, pentru orice marfă diferite cantităţi, fixate de comisiune în limitele disponibilului.

Toate cererile celor cari nu au cotă, indiferent de ţara de unde cer şi de marfa solicitată, vor fi rezolvate de Comisiune, ţinându-se seama de seriozitatea firmei, de capacitatea ei tehnică şi financiară şi de posibilităţile de desfacere pe piaţă a mărfei solicitate.

Firmele cari sunt sancţionate de B. N. R., sau de Ministerul pentru nerespectarea legii pentru încurajarea muncii naţionale, nu vor primi import în supracotă.

Automobile de vânzare

Banca Naţională a României aduce la cunoştinţa generală că vinde prin licitaţie orală, următoarele automobile:

1) Auto turism Chrysler G. 1927, 6 cilindri, 23 C. P., caroseria închisă, motor Nr. 183.414.

2) Auto Chrysler, caroseria Royal Sedan, închisă, 6 cilindri, 23 C. P., motor Nr. 182.826.

3) Auto „Ford", model 1930, 16 C. P., caroseria deschisă, motor Nr. 126.648.

Toate sunt în bună stare de funcţionare.

Automobilele pot fi văzute zilnic, între orele 8—13 şi 15—18, la garajul B. N. R. în B-dul Regele Alexandru I (fost Dorobanţi) Nr. 36.

Licitaţia va avea loc în ziua de Luni 12 Aprilie a. c., ora 10,30, în birourile serviciului technic B. N. R. (Secţia Administrativă) str. Banca Naţională, etajul II.

Licitatorii trebue să depună până la data arătată, la serviciul technic B. N. R., o garanţie de lei 5000 (cinci mii) pentru fiecare maşină.

Asupra rezultatului licitaţiei, Banca Naţională îşi rezervă dreptul de a decide.

BANCA NAŢIONALA A ROMANIEI

Sufletul țării și sărbătorirea lui A. C. Cuza

— Românismul se alătură din ce în ce mai vibrant și mai tumultos, omagierii patriarhului naționalismului românesc.

Comitetul de inițiativă și de organizare a sărbătoririi d-lui A. C. Cuza, dela 11 Aprilie, aduce la cunoștință următoarele:

Sărbătorirea d-lui profesor A. C. Cuza fiind urmărită cu emoție de întreg sufletul Românesc, trebuie să se desfășoare într'un cadru de ordine și de disciplină desăvârșită, și într'o ținută înaltă, proprie marilor adunări naționale.

Urmând — ca din cauza timpului nefavorabil — punerea pietrei fundamentale a „CAMINULUI A. C. CUZA", destinat gazetarilor Români și creștini, să aibă loc mai târziu, festivitatea dela 11 Aprilie cuprinde:

a) UN NUMAR festiv al ziarului „PORUNCA VREMII", închinat complect d-lui A. C. Cuza. La acest număr festiv, care va apare în ziua de 11 Aprilie, articolele și amintirile acelor cari vor să colaboreze vor fi trimise până cel mai târziu Miercuri 7 Aprilie.

b) O ședință festivă la „ATENEUL ROMAN", Duminică 11 Aprilie, ora 4 d. a.

Intrarea în sala Ateneului nu se va putea face decât pe baza cărților de intrare, eliberate de Secretariatul Comitetului de inițiativă. Solicitările de locuri — numerotate — se vor adresa Comitetului (Secretar d. EUGEN VICTOR POPA) la Redacția „Poruncii Vremii" (str. Sărindar 18, telefon 418.53) până Miercuri 7 Aprilie, ora 12. Iar ridicarea acestor cărți de intrare, cari sunt nominale, se va putea face începând de Joi 8 Aprilie.

Nici o cuvântare la ședința festivă nu se va putea ține de cât în cadrul ordinei, întocmită de Comitet. Persoanele cari doresc să mărturisească fie personal, fie în numele vreunor asociații, cuvântul lor de omagiu, sunt rugate să comunice dorința Domniilor lor, Comitetului, până cel mai târziu Vineri seara, când se va întocmi definitiv ordinea de zi a cuvântărilor.

Comitetul face apel călduros la conștiința națională a țării, să țină seama de măsurile cari s'au hotărît și să se conformeze întocmai, spre a se asigura astfel o cât mai strălucită izbândă sărbătoririi d-lui profesor A. C. Cuza.

*

Domnule director,

Imănunchiat în lupta naționalismului integral, încă de acum treizeci de ani, ca fiu sufletesc al neuitatului preot antisemit, Elefterie M. Petrescu, din capitala Olteniei, mă găsesc și azi pe aceiași linie în elan și jertfă.

Cu prilejul sărbătoririi ce pregătiți solemn mărelui dascăl în românism, A. C. CUZA, mă alătur de dv. să fac front înaintea acestui patriarh ce înfățișează în decurs de 50 ani cea mai înaltă culme în lupta contra „iudaismului".

Cu deosebită stimă,
TUDOR IONESCU

*

Stimate d-le dr. Ilie Rădulescu,

Inflăcărătului dv. apel, lansat pentru a preamări și sărbători în amploarea cuvenită, una din figurile măreți ale neamului nostru, cu fericita ocaziune a împlinirii celor 80 ani de viață și 50 ani de activitate naționalistă și culturală, a doctrinarului, scriitorului și veneratului prof. A. C. CUZA, dela ale cărui învățăminte s'au adăpat generații întregi, care au adus și aduc față țării; mi s'a încumbat mai mult ca oricând datoria și recunoștința, în calitate de fiu al Iașilor, concetățean al marelui sărbătorit, și admirator, să am mulțumirea sufletească, să pot adăuga cu slabele mele cinstiri: o licărire mai mult la „coroana de diamant" a manifestărilor neamului nostru, cu prilejul marei zile istorice dela 11 Aprilie 1937.

Rugăm pe Dumnezeu să-i dăruiască sănătate și ani mulți, pentru ca noi să mai putem primi hrana razelor sale binecuvântate de înălțare culturală și naționalistă creștină, care contribue la înflorirea, înălțarea și propășirea neamului românesc.

Cu stimă,
Dr. GEORGE P. MACAROVICI

*

Mult stimate d-le director,

La inițiativa dv. și a *„Poruncii Vremii"*, de a sărbători pe d. profesor A. C. CUZA, cu prilejul împlinirii a 80 ani de viață și a 50 ani de muncă și luptă împotriva jidovilor, poporul blestemat de Dumnezeu, îmi permit a vă trimite adeziunea mea, ca unul care n'am părăsit o clipă ideologia naționalistă-creștină, cuzistă-antisemită.

Dumnezeu să-i dăruiască, d-lui profesor A. C. CUZA, care a atins sublimul prin consecvența politică, ani mulți și fericiți, ca să-și vadă idealul împlinit' ROMANIA A ROMANILOR ȘI ISGONIREA JIDOVILOR DIN TARA ROMANEASCA.

Să trăiască părintele politic al naționaliștilor-creștini din România.

Cu deosebită considerațiune,
GEORGE G. ATANASIU
avocat
str. Bateriilor 7 București

*

Domnule profesor,

Departe, tare departe, de scumpa mea Patrie mă simt parcă izgonit de soartă la gândul că nu pot fi în mijlocul celor mai curate manifestări creștinești și românești. Totuș simțind și mai mult această manifestare

D. A. C. CUZA

ca unul ce cu câteva luni înainte, în ajun de a părăsi țara, m'am spovedit aceluiaș patriarh, căruia acum în Sfântul Post al Patimilor întreaga națiie i se spovedește, sunt fericit că și Asociația medicilor români dela Paris în acest prim an de existență pur creștinească, poate lua parte în întregime la această mărturie.

Noi „Asociația medicilor români de la Paris", al căror rol național aci este cu mult mai important decât le văd cei în drept, încadrându-ne perfect sentimentele celor ce înțeleg a respecta intransigența și perseverența întru CHRISTOS, REGE și NAȚIUNE pentru isbânda deplină a marei „Români a românilor", vă asigurăm că nu vom uita nici când crezul patriarhului naționalismului care a rămas acelaș și după o jumătate de secol.

In numele „Asociației medicilor români dela Paris, ca și al meu personal vă rugăm, domnule profesor, a primi sentimentele noastre de înaltă considerațiune și gratitudine.

Să trăiți încă mulți și fericiți ani spre cinstea Patriei și isbânda deplină a creștinătății.

Dr. C. I. Tănăsescu
Președintele Asociației medicilor români dela Paris

Politice

LA CHIȘINAU d. Grigore Iunian a ținut ieri dimineață o conferință despre „Criza democrației". D-sa a cerut, pentru remedierea relelor din țară, o conducere permanentă la toate departamentele.

*

D. D. R. IOANIȚESCU, însoțit de d. Iordache Al. Chihaia, Ștefan Constantinescu Crevedia, și Ovidiu Constantinescu-Corbii Mari, au ținut mai multe întruniri în com. Crevedia Mare, Crevedia Mică, Zădăriceni, Corbii Ciungi, Petrești, Obislar, Tudor Vladimirescu, Fundul Părului din jud. Vlașca.

Intrunirea cea mai mare a avut loc însă în com. Corbii Mari.

D. D. R. IOANIȚESCU a atacat partidul național-țărănesc al cărui reprezentant la Vlașca, atât în parlament cât și pe teren, să facă simple declarațiuni incolore și lipsite de orice interes.

Un asemenea partid, cu o asemenea mentalitate și cu asemenea conducători, a dispărut în ochii opiniei publice, ca partid de guvernământ.

Partidul „Frontul Românesc" prin exponentul său Vaida-Voevod, reprezintă astăzi ca și mâine adevărata salvare, a acestei țări și a acestui neam.

In asemenea împrejurări toată lumea care simte cu adevărat românește, trebue să se înroleze în acest partid, care prezintă o garanție pentru viitor.

*

D. V. TRIFU, vice-președintele Asoc. naționale a ziariștilor creștini din România, a primit următorul răspuns telegramei trimisă M. S. Regelui, cu ocazia adunării generale a societății.

*

D-lui Docent dr. V. TRIFU

„M. S. Regele mă însărcinează a vă transmite înalte mulțumiri, pentru bunele urări exprimate de dvs. în numele membrilor asociației, cu ocazia adunării generale".

Mareșalul Casei Regale,
Col. E. URDAREANU

Prea stimate d-le doctor,

Iau parte cu cel mai desăvârșit devotament la sărbătorirea vajnicului și preamăritului luptător al românismului, marele nostru profesor A. C. CUZA.

Ca fiică Iașului, ce urmăresc — de ani — cu toată atențiunea și cu tot sufletul, cea mai frumoasă mișcare, alătur ide strălucitul și neînfrântul nostru luptător A. C. CUZA, al cărui caracter de granit a redeșteptat simțirea românească!

Vă rog să luați în considerare adeziunea mea la această mare sărbătoare a neamului românesc!

Păstrând aceleași vii sentimente, îi doresc marelui Patriarh al românismului, mulți ani încă, plini de sănătate, spre desăvârșirea luptei neobosite, plină de cel mai tineresc avânt.

Vă felicit, stimate d-le doctor pentru strălucita idee ce ați avut, de a lua inițiativa acestei sărbătoriri.

LUCIA BALANESCU

Intrunirea național-creștină dela „Marna"

— Declarațiile d-lui Octavian Goga —

Partidul național-creștin, a ținut Duminică dimineața, o mare întrunire publică, la sala Marna.

D. CONST. C. BRAIESKU, președintele organizației Capitalei, citește o scrisoare din partea d-lui *A. C Cuza* prin care șeful suprem se scuză că nu poate participa. Deasemeni se scuză, printr'o scrisoare, și d. *Stan Ghițescu*, secretarul general al partidului.

CUVANTAREA D-LUI CONST. C. BRAIESKU

După ce iau cuvântul d-nii *arhitect I. D. Enescu, Leon Scridon, Em. Protopopescu-Pake, Al. Bacaloglu* și *Dem. Papadopol*, vorbește d. CONST. C. BRAIESKU care, printre altele, spune:

„Numărul impresionant de mare al dv., arată că ceasul marei mișcări naționale a sosit. Am deslănțuit această mare mișcare căci am răspuns unui imperativ al ființei românești.

Porunca națiunei se va împlini. D-nii A. Cuza și Oct. Goga sunt apostolii marilor credințe. Suntem în preajma unor mari și importante bătălii. Semnificația e cu mult mai covârșitoare, Se dă lupta pentru destinele acestei țări. Se dă lupta între cei vechi și lumea nouă în care d. Oct. Goga și A. C. Cuza vor „România românilor". E ziua de mare judecată. Este o zi sfântă de mari și hotărâtoare mișcări.

Strigătul de alarmă al d-lor: A. C. Cuza și O. Goga a fost ascultat de popor. Vom reintrona cinstea în această țară și vom sancționa fără milă.

TOȚI NAȚIONALIȘTII SA SE UNEASCA. D-nii: Vaida-Goga-Cuza trebue să fie o realitate politică și națională, în jurul cărora să se adune tot poporul.

DISCURSUL D-LUI O. GOGA

Primit cu entuziaste aplauze șeful partidului, spune:

„In fața alegerilor comunale, partidele politice examinează viața politică.

Alegerile comunale au o semnificație specială pentru că ele se fac la un sfârșit de regim.

Imi dau seama ce este, din nenorocire, Capitala noastră. Ea nu reprezintă în totalitatea ei sufletul acestei țări, sbuciumul ei interior și protestele ei. Capitala ascunde cele mai multe păcate ce se comit împotriva neamului. Aici s'au adunat marii exploatatori ai țării. Nu vom trage de aceea concluzii generale din ceeace va spune Capitala.

Există însă și un număr de oameni conștienți, funcționarul, cărturarul și negustorul român, înțeleg să mă adresez acestora, românilor de sânge și de simțiminte.

POLITICA EXTERNA

Vorbind despre politica externă arată că Iugoslavia și-a văzut de interesele ei. S'a înțeles cu Bu'garia care are veleitate revizionistă. A făcut apoi înțelegere cu Italia și e pe punctul să se înțeleagă și cu Ungaria, astfel încât au dat la o parte punctul comun care ne unea de ei. Căci în acest fel veleitățile revizionismului maghiar și ale celui bulgar au fost stinse pentru ceeace privește Iugoslavia, dar se vor îndrepta în schimb poate cu mai multă vigoare împotriva celorlalte țări. Eu îi felicit pe sârbi, căci au știut să-și vadă de interesele lor, cum fiecare ar fi dator să facă. Inchipuiți-vă că am ajuns noi în situația de a-i ruga să facă ei pe mijlocitorii între noi și Italia. Noi am fost puși într'un fel de umbră.

SITUAȚIA POLITICA INTERNA

Analizând situația politică, d-sa arată că nimic nu poate aduce o clarificare în viața statului decât aplicarea cinstită a lozincei partidului național-creștin „România a românilor".

Cine se opune acestei idei? Partidul național-țărănesc care doar ca o sfidare își zice național-țărănesc, căci el a introdus străinismul între noi.

Partidul nostru va scăpa poporul din toropeala lui. Am început acțiunea în toată țara. Curățenia gândului popular s'a infiltrat în popor.

Ne gândim la ziua de mâine, vrem să facem ordine în această țară. Vom birui. Nu știu ce veți recolta în Capitală. Pulsația mare a națiunei este la țară. Noi nu vrem ca minoritățile acestei țări să creadă că-i strângem de gât. Noi am făcut țara, noi vrem să păstrăm țara.

Noi suntem pacificatori. Nu vrem furtună. *Numai o guvernare în sens național poate asigura pacea României".* (Ovațiuni).

O semnificativă manifestație pentru d. Costăchescu

Congresiștii național-țărăniști, după ce au ratificat ieri dimineață șefia d-lui Ion Mihalache, au făcut o manifestație de simpatie d-lui profesor N. Costăchescu, cerând insistent să urce la tribună și să vorbească.

Această manifestație e semnificativă și din cercurile național-țărăniste ni se precizează, că ea a fost comandată cu știrea d-lui Mihalache, pentru ca, pe de o parte, să se dea o satisfacție morală fostului președinte al Senatului, iar pe de altă parte pentru ca ea să constituie o demonstrație față de ardelenii d-lui Iuliu Maniu, cari au încercat să impună, fără să reușiască, la conducerea organizațiilor moldovenești pe d. Petre Andrei.

Sedința comitetului executiv al partidului agrar

Comitetul executiv al partidului agrar s'a întrunit eri dimineață, la ora 11, sub președinția d-lui CONSTANTIN ARGETOIANU.

D. C. ARGETOIANU *a făcut o scurtă expunere a situațiunii politice generale, în care a arătat precaritatea stărilor noastre economice asupra cărora conjunctura unui an bun agricol, ca anul trecut, nu trebue să ne amăgească. In urma expunerii d-lui Argetoianu s'au luat următoarele hotăriri:*

Partidul agrar va proceda la o serie de întruniri regionale cari vor fi fixate ulterior și care vor începe în Iunie a. c., astfel încât ciclul lor să fie terminat la 1 August. Cu acest prilej se va dovedi masselor de gospodari cât de protivnică intereselor lor este noua lege de organizare a agriculturii, care nu numai că nu favorizează întru nimic economia națională, dar aduce, dimpotrivă numai sarcini fiscale și îngreunări în administrarea gospodăriilor agricole.

„Partidul agrar" a hotărît, în principiu, să se prezinte singur în alegerile generale viitoare. Direcțiunea partidului va numi o comisiune care va întocmi programul viitoarei lupte electorale pe care o consideră deschisă chiar acum.

Comitetul executiv a discutat, apoi, diferitele mijloace de luptă pe care partidul a hotărît să le folosească în viitoarea campanie.

In cazul în care o nouă lege promulgată prin decret ar veni să zădărnicească efectele conversiunii, comitetul executiv a hotărît să ție întruniri de protestare în fiecare județ, chiar în cursul vacanțelor Paștelui.

D. C. Argetoianu a constatat odată mai mult perfecta solidaritate și coeziune care domnește în partid.

Congresul general al partidului național-țărănesc

— Ratificarea șefiei d-lui Ion Mihalache. —

Eri dimineață s'a ținut congresul general al partidului național-țărănesc, sub președinția d-lui ION MIHALACHE, în sala „Savoy".

Au participat numai delegații organizațiilor provinciale, în număr de aproape o mie.

D. VIRGIL MADGEARU a raportat ce s'a discutat, în zilele de 2 și 3 Aprilie, în ședințele comitetului executiv, subliniind că d. Ion Mihalache își anunțase demisia dela șefie încă de acum cinci săptămâni în urma unor evenimente pe cari le socotise grave.

Noi — a spus d. Madgearu — ca să arătăm, din nou, întreaga noastră încredere și tot devotamentul pentru d. Ion Mihalache, i-am respins demisia, i-am prelungit mandatul pe încă patru ani și vă rog să ratificați și prelungirea deplinelor puteri cu care a fost încredințat și reînoirea mandatului.

Congresul ratifică șefia și deplinele puteri ale d-lui Mihalache.

D. ION MIHALACHE a arătat, că în ultimele zile a fost torturat de mari frământări sufletești, întrebându-se dacă trebue să mai accepte conducerea partidului național-țărănesc. In cele din urmă, rugat insistent de toți fruntașii, a revenit asupra demisiei și și-a asumat din nou sarcina de președinte, convins că răspunderile vor fi împărtășite, solidar, de toți partizanii.

După ce a mulțumit congresiștilor de încrederea pe care i-au arătat-o, D. Mihalache a propus să se expedieze o telegramă M. S Regelui Carol II, ca semn de devotament față de Coroană.

D. VIRGIL MADGEARU a citit, apoi, raportul asupra activității partidului național-țărănesc.

D-sa a vorbit despre reorganizarea tineretului, ridicarea culturală a satelor, problema tineretului universitar, demonstrațiile populare regionale din Craiova, Chișinău, Cernăuți, Brașov, Iași și Cluj, proiectata întrunire dela 14 Noembrie 1935, care nu a mai putut fi ținută, alegerile parțiale din Mehedinți și Hunedoara.

In continuare, d. Madgearu a căutat să justifice existența gărzilor țărănești și a accentuat, că partidul național-țărănesc a luptat să stăvilească anarhia liberală.

D. Madgearu a conchis, că partidul e gata să-și asume răspunderea situației.

D. T. IACOBESCU a raportat asupra activității parlamentarilor național-țărăniști, cari au luat parte la discuția legilor de organizare a ministerelor, reevaluarea leului, creditul agricol, creditul meșteșugăresc, legea minelor, organizarea învățământului superior.

D. ION MIHALACHE a luat din nou cuvântul și a făcut un expozeu asupra situației politice, recunoscând că în partidul național-țărănesc sunt și vor fi mari frământări, ecou al frământărilor și nemulțumirilor din țară.

La urmă congresul a votat o moțiune prin care condamnă guvernul, protestează mpotriva cenzurii și stării de asediu și cere înlăturarea actualilor conducători.

Alma mater desferecată...

— Când se reiau cursurile la facultățile din Capitală și provincie. —

După exact o lună de zile dela neașteptata închidere a universităților și căminelor studențești, porțile facultăților și școalelor superioare de învățământ, au fost însfârșit redeschise.

O parte din cursurile universitare au început, restul celorlalte urmând a fi reluate până la sfârșitul săptămânii acesteia. Vom menționa mai jos, modalitățile și zilele în care vor fi reluate cursurile la facultățile din Capitală.

Universitățile din provincie au fost deschise parțial.

Astfel cursurile la Universitatea din Cluj au fost reluate încă de pe ziua de 1 Aprilie. Astăzi de dimineață s'a deschis și Academia Comercială din Cluj. In ceeace privește cursurile Universităților din IAȘI și CERNAUȚI, acestea nu au fost reluate din cauza neîndeplinirii hotărîrilor luate de consiliul interuniversitar, întrunit în zilele de 26 și 27 Martie, la București.

In măsura în care exmatriculările și celelalte dispoziții ale consiliului interuniversitar, vor fi efectuate și la aceste universități, cursurile vor fi reluate. In tot cazul redeschiderea lor nu va întârzia peste 11 Aprilie a. c.

RELUAREA CURSURILOR UNIVERSITARE IN CAPITALA. SOLEMNITAȚILE DE IERI

Inainte de reluarea cursurilor universitare în Capitală, la fiecare facultate studenții vor trebui să semneze, într'un mod oarecum solemn, declarațiuni-tip, prin care se obligă că vor păstra ordinea și disciplina înăuntrul instituțiunilor de învățământ și că nu vor mai face parte din grupări politice sau politicianizate.

Operațiunea aceasta a început încă de săptămâna trecută la școala politechnică. Ea a fost continuată ieri la facultatea de științe și Academia comercială.

Dăm mai jos situațiunea deschiderii facultăților.

LA ACADEMIA COMERCIALA cursurile în mod efectiv vor începe Vineri 9 Aprilie. Până la această dată studenții vor trebui să semneze angajamentele că nu vor turbura liniștea și că nu vor mai face politică. Semnarea acestor angajamente a început de ieri Duminică în prezența d-lui Rector RADUCANU. Solemnitatea semnării a avut loc în sala de recepție a Academiei, între orele 10-12 dimineața și 4-6 d. m.

La ministerul educației naționale s'a primit tabloul nominal al celor 589 studenți exmatriculați la Academia comercială. Tabloul a fost afișat și în avizierele Academiei.

Examenele restante din sesiunea Februarie începute săptămâna trecută se vor termina în cursul săptămânii acesteia.

LA FACULTATEA DE ȘTIINȚE operațiunea semnării angajamentelor a început ieri dimineață în prezența d-lui decan DRAGOMIR HURMUZESCU.

Solemnitatea a avut loc în sala cea mare a amfiteatrului „SPIRU HARET" și la ea au luat parte un foarte mare număr de studenți. Ea continuă și azi, urmând ca apoi cursurile să fie reluate Marți sau Miercuri, după ce toți studenții vor fi terminat semnarea angajamentelor.

Tot azi dimineață, în prezența decanilor respectivi au început semnarea declarațiunilor la facultățile de DREPT, TEOLOGIE, MEDICINA UMANA, MEDICINA VETERINARA, FARMACIE și FILOSOFIE ȘI LITERE. Semnarea angajamentelor va fi continuată Marți și Miercuri astfel pentruca Joi 8 Aprilie toate cursurile Universității din Capitală să fie reluate.

EXMATRICULARI, BURSE ȘI CAMINE STUDENȚEȘTI

La toate facultățile, se lucrează cu zor, la întocmirea definitivă a listelor cu studenții exmatriculați. Din cauza dispozițiunilor elastice și susceptibile de interpretări diferite, operațiunea întocmirii listelor va cere mult timp. Vor fi exmatriculați în primul rând studenții cari deși înscriși în facultăți, nu dădeau cu anii nici la cursuri și nici pe la examene.

S'au găsit la unele facultăți studenți înscriși de 10 ani de zile fără să fi dat, cum am spus mai sus, pe la cursuri sau examene.

In al II-lea rând vor fi exmatriculați studenții cari timp de 2 ani nu și-au trecut examenul unui an de studiu. Există posibilitate de scăpare și pentru acești studenți, deoarece în cazuri dovedite de forță majoră, ca boală sau altceva, facultatea respectivă, le va putea acorda ani de „grație" sau prelungire de frecvență.

După cum se vede pedeapsa exmatriculării nu este atât de drastică așa cum se credea la început. Ea exista și până acuma însă nu era riguros și unitar aplicată de facultăți.

BURSELE STUDENȚEȘTI

Problema burselor studențești a început să se împotmolească. Fondul inițial de 30 de milioane a fost diminuat.

La facultăți s'au primit sute de cereri din partea studenților merituoși și săraci.

Cererile zac în sertare deoarece rectoratele n'au fixat numărul precis al burselor pentru fiecare facultate, deși organele legale anunțaseră cu mare larmă că bursele vor fi distribuite studențimii începând dela 1 Aprilie. N'am vrea să credem că problema burselor se reduce la o simplă păcăleală, deaceia așteptăm, din partea rectoratelor lămuriri *precise* și *categorice*.

Căminele județene rămân definitiv desființate. Celelalte cămine și cantine vor fi puse sub directa supraveghere a rectorului universității sau a unuia sau a mai multor profesori universitari delegați de Senatul universitar. Nu se îngădue, sub nici un motiv, înființarea de cămine mixte.

In general acum, când se pornește la muncă nouă, sub legiuiri noi, organele universitare vor trebui să dea dovadă de multă înțelegere a doleanțelor studențești, pentru a putea pacifica Universitatea.

Așa, cum s'a început însă cu împotmolirea (?) burselor studențești și cu măsurile restrictive referitoare la exercitarea drepturilor politice ale studenților, nu prea vedem cer albastru deasupra Universității românești.

Mihail Danes

Dar cine e Iuliu Baraș?...

(Urmare din pag. I-a)

al Ovreilor: Cine are datorii trebue să aibă și drepturi sociale, civile și politice. Altfel, neavându-le, el întreba: Cum se poate cere ca el să-și iubească și să-și slujească patria? Patriotismul pe tocmeală apăruse! Dacă în cei din urmă 25 de ani (1836-1861) arendașii străini dar greco-orientali, au cumpărat pământuri, pentru ce n'ar lua și Ovreii, căci Românul de rassă tot nu iea (p. 12). *Ainsi va le monde* era mângâerea lui pentru noi! Ovreiului care a locuit zece ani în țară îi reclama dreptul de egalitate înaintea legii de naturalizare prin obștească adunare. Ce asimilare miraculoasă: In 10 ani Român curat! Dacă Ovreii au creat burghezia „națională" (p. 15), pentru ce țara să nu recunoască vrednicia lor productivă?

„Adeseori Ovreii de azi numesc fatal anul 1866 și susțin că nu înțeleg pentru ce în acel an a început mișcarea antisemită în România. A început pentrucă ei daseră mâna cu Alianța, căreia I. Baraș îi scrisese programul ovreo-român.

„Din drumul călcat de Baraș presa ovrecască nu s'a abătut niciodată.

„Astăzi ea este scrisă în jargon și în românește. Dea cu litere ovreești n'am cetit-o... încă. Nici cea românească nu tăinuește însă nimic". (G. Bogdan-Duică, 1913; pag. 27-30).

Aceste rânduri parcă au fost scrise acum 24 de ani de Bogdan-Duică anume pentru d. Braniște dela „Adevărul". Și pentru d. Sadoveanu. Am reprodus întocmai o pagină istorică pentru acești trădători ai neamului, pentru ignorantul Braniște și pentru inconștientul Sadoveanu, cari încearcă în zilele noastre să falsifice istoria națională, combătându-l pe *„huliganul duios"* I. Al. Brătescu-Voinești și proslăvindu-i pe Iuliu Baraș, M. Gaster, Lazăr Șăineanu, Tiktin, Mauriciu Cohen-Lânaru, etc.

Apoi, între Iuliu Baraș al d-lui Braniște și d. I. Al. Brătescu-Voinești, *povestitorul duios* al copilăriei mele, pe cine crede d. Sadoveanu, că am să îl dau ca pildă fraților mei mai mici?... Ei nu știu nimic despre Baraș, cum încă nu știu, cât de mare e trădarea lui Sadoveanu și a lui Braniște. Iar, când vor afla-o, îmi vor reaminti cuvintele lui Bogdan-Duică: *„Din drumul călcat de Baraș presa ovreească nu s'a abătut niciodată".*

Și, vor blestema pe Braniște și pe Sadoveanu, că au călcat pe urmele acestui jidan și, l-au arătat în zilele noastre ca pe un mare cărturar al neamului românesc.

Iuliu Baraș nu este al nostru. Este al jidanilor și jidoviților!

P. Tipărescu

Când troznesc conștiințele...

(Urmare din pag. I-a)

ce va trebui să credem noi de-acum încolo, când pronunțăm numele lui Sadoveanu? In cele 70 de volume frumoase ca niște grădini ori în Opinia sa dela Iași, în Comoara dela Interne, în georgismul, în masoneria și cârdășia lui cu jidanii?

Unde este, scumpe Doamne, minciuna?

Ați citit articolele lui Brătescu-Voinești și ați citit și „bilețelele" din „Dimineața" ale d-lui Sadoveanu, în care un mare scriitor și-un riguros stilist se bâlbâie mai rău decât un Sandu Tudor!

Ce înnălțime etică, ce fierbinte patriotism cuprind rândurile de lavă ale lui Brătescu-Voinești și ce mizerie și ce scrum de paie acelea ale Șoimărescului!

Apropos de trădare. Zilele acestea, cineva — tot un mare artist român — a fost pus în situația: sau să abdice dela principiile sale de artă, sau să se sinucidă, pur și simplu, el și familia lui. Când a comunicat aceasta alor săi, cea mai mare dintre fetițe care, din cauza mizeriei, nu mai poate merge nici la școală, a scris pe o bucată de hârtie următoarele cuvinte, pe care a citit ea undeva că le-a pronunțat înainte de moarte Nicolae al II-lea, țarul Rusiei:

„C'est mieux mourir que nous deshonnorer"!

Nimeni nu cere d-lui Mihail Sadoveanu să-și pună arma de vânătoare în piept, ca eroul ultimului său roman.

Nu ne îndoim, însă, că în fața unui apel pe care i-l adresează în termeni atât de dramatici un mare prieten și un neam întreg care l-a adorat — d. Mihail Sadoveanu va găsi ieșirea cea mai onorabilă din greul impas. Această ieșire este: demisia sa din fruntea „Dimineții" și „Adevărului"!

Curaj, maestre!

N. Crevedia

Pe urmele Iudei

Boicotul organizat de jidanii americani nu impresionează

New-York, 4. (Coresp. specială). — Presa jidovească de pe tot globul a anunțat cu cele mai grase caractere începerea boicotului american contra mărfurilor germane.

In realitate cei cari luptă în America împotriva Germaniei sunt câțiva jidani isgoniți la instaurarea regimului național-socialist, la care s'au afiliat tot felul de gazetari „idealiști" (tot ca acei din Sărindar) cari depun toate sforțările și se dedau la cele mai ridicole acrobații propagandistice pentru a determina scăderea importului mărfurilor germane pe teritoriul Statelor Unite.

Trimit, spre o mai precisă edificare, una din numeroasele

tipărituri cari apar în toate statele federate americane. Poartă titlul „THE IDEALIST", luptă „pentru democrație, pace, toleranța raselor" (adică mai mult pentru cea din urmă) și e imprimată în felul manifestelor subversive comuniste.

Conducătorii sunt toți jidani și între cuvintele subtitlului se văd foarte bine cele trei puncte caracteristice imprimatelor masonice.

Cu toată lupta lor... idealistă, nu reușesc să impresioneze.

Comercianții și importatorii nu par de loc îngrijorați de toată desfășurarea de amenințări și „liste negre" aflătoare în foile recent apărute.

O astfel de „listă neagră" poate fi văzută chiar în colțul de jos al lui „The Idealist".

But the new owners evidently did not consider matter as one which obliged them in any way man when he became too insistent was told to or else....

WHY DO THESE FIRMS CONTINUE TO HANDLE GERMAN MERCHANDISE?

DEPARTMENT STORES
ADAMS-FLANIGAN CO., Westchester & 3rd Aves., N. Y. C.
GENUNG'S DEPT. STORES. Office, 10 East 40th St., N. Y. C.
S. H. KRESS & CO., 5, 10, 25c Stores throughout United States. Office, 114-5th Ave., N. Y. C.
MARSHALL FIELD & CO., 121 North State St., Chicago, Ill. and 222 North Bank Drive, Chicago, Ill.
MONTGOMERY-WARD & CO., Dept. Store & Mail Order House, Chicago
SEARS-ROEBUCK & CO., Mail Order House and Dept. Stores, Chicago and branches throughout United States
JOHN WANAMAKER, Broadway at Ninth St., N. Y. C.
JOHN WANAMAKER, Philadelphia, Pa.

GENERAL IMPORTERS
ADAM BERNHARD, 45 East 17th St., N. Y. C.
GEO. HORGFELDT CORP., 46 East 23rd Street, N. Y. C.
STRAUSS-ECKHARDT & CO., 45 East 17th St., N. Y. C.

NON-SECTARIAN ANTI-NAZI LEAGUE TO CHAMPION HUMAN RIGHTS, Inc.
20 WEST 47th STREET
NEW YORK, N. Y.

Sunt trecute în ea câteva mari magazine din New-York, Chicago și Filadelfia, cele mai multe cu sucursale pe întreg teritoriul Statelor Unite.

„THE IDEALIST" și alte foi de calibrul acesteia le somează în numele drepturilor omului să nu mai cumpere sau să vândă mărfurile germane.

Până acum însă nu s'a sesizat nimeni și piața își urmează cursul normal.

Jidanii au devenit stăpâni în Maramureș

Satu-Mare, 4. — Din documentele găiste în arhiva județului, s'a dovedit că în anul 1782, în tot Maramureșul nu erau decât șase jidani, în stare de iobăgie și tratați ca un neam periculos.

Vremea a trecut însă și din cei 6 jidani de odinioară, au ajuns astăzi 40.000, număr care se sporește din ce în ce mai mult, cu exemplare noui venite din Galiția, din Rusia și aiurea. Din iobagii și toleranți de altă dată, au ajuns adevărații stăpâni ai Maramureșului. In toate comunele pe toate văile, în vetrele satelor, locul cel mai de frunte și mai așezat este stăpânit de jidani. Casele cele mai frumoase, sunt proprietatea lor, acestor vânturâ lume, și oricare străin venit să viziteze Maramureșul, ar putea zice pe bună dreptate : — *„Care sunt urmașii voevozilor ? Cei care muncesc din greu, care robesc muncind, flămânzi și plini de boale, sau cei grași, rumeni la față, cu perciuni de un sfert de metru și cu mâinile în buzunarele pline, înaintea tejghelii, în prăvălia încărcată, unde speculează ultimul ac, furând tot rostul muncii bietului român ?"*

JIDANII STAPANESCU PESTE TOT

Dar jidanii din Maramureș, nu sunt numai comercianți. Ei sunt și stăpânii fabricilor de scânduri, sunt stăpânii turmelor de oi și de vite mari care pasc pe munți și sunt și stăpânii munților și mai ales stăpânii composesoratelor nobile, lăsate de vechii voevozi urmașilor lor.

Jidanii adusi de vânturi pe aceste meleaguri, au furat drepturile composesorale bieților români pe nimic, pe un pahar de rachiu, pe câteva coroane sau pe un felder de mălaiu, mințind pe țăran : „Nu iau pădurea cu mine ! Tot acolo rămâne și tot a noastră, dar vreau să zic, că și eu, am parte aici. Cine știe care e partea d-tale bade și care e a altuia ? Nu pierzi nimic, fiindcă pădurea rămâne devălmășie". *Și așa cu minciuni, apărându-se mai bine de întortocherile legilor, fiindcă românul se credea stăpân la el acasă, jidanii au ajuns cei mai mari composesori în comunele din Maramureș.*

Când a venit legea expropierii și s'au întemeiat pădurile comunale, s'au expropriat numai părțile micilor composesori adică părțile românilor, iar jidanii au rămas composesori mari, cu pădure proprie, de care dispun.

Așa că românii au pierdut drepturile composesorale, prin expropriere, n'au primit nimic în schimb, dar au rămas să plătească Statului pădurea comunală, pe care în mare parte, tot jidanii o distrug. Nicăeri ca în Maramureș principiul — „expropierii pentru cauză de utilitate națională" — nu e mai justificat, ca aici unde jidanii s'au făcut stăpâni prin furt, înșelăciune și prin surprindere.

La exploatarea pădurilor, jidanii ocupă partea cea mai ușoară din muncă, iar ce este mai greu, mai primejdios, rămâne în seama românului.

Ei bine, și Maramureșul, ca și alte ținuturi ale țării, sau poate mai mult ca altele, așteaptă vremea, când românul trebue să intre în drepturile sale și când peste dreptatea și credința în Dumnezeu, se va întoarce iar legea românească curată, care să curețe puhoiul năvălitor, să-l măie pe căile de unde a venit, sau spre pământul făgăduinții din vechea biblie, spre Palestina, acolo acasă, unde Iuda a vândut pe Mântuitorul neamurilor.

V. G.

Informațiuni

❖ *COMITETUL de organizare a congresului internațional de antropologie se va întruni Miercuri 7 Aprilie, ora 6,30 d. a., la ministerul educației naționale sub președinția d-lui ministru dr. C. ANGELESCU.*

❖ *Ministerul educației naționale a hotărît ca măsura de a se da directorilor de școli secundare, pentru funcțiunea lor administrativă, o jumătate de salariu pe care-l primesc ca profesori, să nu se aplice și directoadela școalele de menaj.*

❖ Sublocot. rezervă PANAIT C. H. născut la 12 August 1895 în comuna Dodești jud. Fălciu este invitat să-și comunice urgent domiciliul, Corpului 4 armată unde contează.

❖ *FUNDAȚIA Culturală Principele Carol aduce la cunoștința vizitatorilor expoziției echipelor regale studențești 1937 că nu mai dispune de nici un certificat cu reducere de 50 pe C. F. R., tot stocul de certificate fiind epuizat.*

❖ *D. ministru EUGEN NECULCEA, doctor în științe dela Paris, va ține Vineri 9 Aprilie la ora 6 d. a., în sala fundației Dalles din b-dul Brătianu 18 o interesantă conferință despre* „Noile concepții moderne". *Marele savant român va arăta pe înțelesul tuturor, toate noile descoperiri ale științei moderne, trecând dela concepțiile clasice la biruințele cercetătorilor moderni.*

❖ SOCIETATEA anonimă pe acțiuni *„Moda Zilei"*, — ține adunarea generală anuală în ziua de 12 Aprilie 1937 ora 6 seara, la sediul său din Calea Victoriei Nr. 10 pentru descărcarea Consiliului de gestiunea sa pe anul 1936.

❖ *D. GEORGE COCEA, directorul conservatorului de muzică, corelografie și artă dramatică* „Pro-Arte", *va vorbi Joi 8 Aprilie ora 6 p. m. în sala Dalles, despre* „Educația muzicală". *Intrarea liberă.*

Românii americani au sărbătorit pe maestrul George Enescu

New-York, 4 (Coresp. specială) *Din inițiativa unui comitet neoficial, a avut loc Duminică 14 Martie 1937, în saloanele Hotelului Brevoort un banchet, dat în onoarea maestrului GEORGE ENESCU de românii americani. din New-York și împrejurimi.*

Au luat parte toate organizațiile și societățile românești locale.

A fost o plăcută atmosferă de caldă înfrățire sufletească și s'a toastat pentru M. S. Regele Carol II, pentru maestrul George Enescu și pentru gloria României.

Cu acest prilej pictorul român Ion Paleologu-Pal. *a executat o aquarelă oamgială, menită să fie, în cadrul de pitoresc românesc în care e lucrată, un memento al legăturii ce o fac fiii aleși ai neamului cu românii de pe tot întinsul globului.*

„Binefacerile" Frontului Popular francez

Ziarele franceze de dreapta ne informează că Jacques Doriot, șeful partidului popular francez, — deputat de Saint Denis și bine cunoscut nu numai în Franța dar chiar în străinătate prin trecerea lui dela comuniști în frontul naționalist-francez, — a început o vastă acțiune de lămurire a opiniei publice franceze asupra subvențiilor pe cari le primește partidul comunist francez, despre care am scris noi, punându-se tot odată și el la dispoziția autorităților pentru a cerceta sursele fondurilor partidului său, pentruca astfel să se curme infamia comunistă că ar fi un agent plătit de către Hitler.

O DECLARAȚIE A LUI JACQUES DORIOT

Vorbind unui redactor al săptămânalului „Je suis partout", i-a spus :

„Trebue să se termine cu afacerea Clichy. Sunt zeci luni de când noi nu mai putem face o singură reuniune fără ca agitatorii comuniști să nu vină să o turbure. Afirm și dovedesc că Clichy este rezultatul inevitabil al tacticei comuniste care consistă în a desvolta paralel ura în organizațiile anti-comuniste ca și pregătirea și întreținerea grupelor armate pentru lupta de stradă.

Se chiamă lucrătorii să manifesteze, se ațiță ura lor și se dispune trecerea masei lor dezordonate, prin grupele de luptă organizate militărește.

Astfel comuniștii prepară masele cu ideea războiului civil. Ei au reușit la Lyon, la Nisa, la Clichy.

CE ESTE FRONTUL POPULAR

„Am spus întotdeauna, continuă deputatul Doriot, și o voiu confirma azi, Frontul Popular n'a fost pentru comuniști decât formula tranzitorie de acțiune care le va permite de a împinge țara la sovietism.

Frontul popular a fost pentru partidul comunist un compromis cu celelalte partide prin care el a încercat să atace ordinea de stat. El știe că pentru a învinge, va trebui să utilizeze acțiunea militară. In acest scop el organizează aceste contramanifestații din ce în ce mai violente. Clichy este un episod normal al războiului civil preparat de către comuniști".

Entuziaste manifestațiuni populare ținute ieri de Frontul Românesc în Capitală

Apropiatele alegeri comunale din Capitală, au mobilizat cadrele conducătoare centrale ale Frontului Românesc. In acest scop eri au avut loc două mari demonstrații în sectoarele : Galben și Negru.

La Galben întrunirea s'a ținut în sala Eintraht din str. Dionisie care a fost neîncăpătoare.

Ședința a fost prezidată de către d. I. Niculescu șeful culorii. Au ținut însuflețite cuvântări d-nii: ing. Vasilescu, prof. Vasilescu, av. Mihail, d-na Smaranda Tăslăoanu, dr. Ion, Emil Conduratu, generalul Macarovici, prof. univ. Ștefănescu-Galați și I. Niculescu președinte.

Toți oratorii au criticat aspru conducerea actuală a Capitalei, conchizând că lupta dela 16 Aprilie va avea succes dacă forțele naționaliste vor lupta pe același front.

La Negru manifestația s'a desfășurat în sala Tomis din calea Călărașilor.

Ședința a fost prezidată de către d. av. Traian Martinescu șeful culorii.

Seria cuvântărilor a deschis-o d. av. Gh. Dumitru, după care au urmat d-nii : dr. Al. Oprescu, av. Val. Crețulescu, prof. dr. I. Jianu, d-na Victoria Vătășoiu, d. av. G. Enescu.

D. Traian Martinescu, șeful culorii de Negru a făcut un succint expozeu politic asupra acțiunii d-lui Al. Vaida-Voevod, care într'un timp așa de scurt s'a situat pe primul plan al politicii noastre. A criticat felul de gospodărie din sectorul de Negru, unde toate lucrările sunt conduse de jidani și toți trepădușii casei Donescu.

Atât la Galben cât și la Negru au participat și d-nii dr. Voicu Nițescu fost ministru și Costică Anghelescu fost guvernator al Băncii Naționale, conducătorul Capitalei.

D. dr. Voicu Nițescu a făcut un istoric al luptei dusă de partidul național din Ardeal înainte de „Unire", relevând că prin fuziunea dela 1926 cu partidul d-lui Mihalache s'a voit frăție și unitate sufletească dincolo și dincoace de Carpați. Astăzi după ce l'au exclus pe Vaida pentru ideia națională se mănâncă între ei, într'un hal care dezonorează demnitatea unui om de stat, ce-și închină viața luptei de mai bine neamului românesc.

Ultimul și la Galben și la Negru a vorbit d. C. Anghelescu președintele Capitalei.

După ce arată haosul din partidul național-țărănesc spune următoarele :

„Trebue să terminăm odată și cu desmățul care dăinuește la gospodăria Capitalei. Eu sunt dator de aci să-i trimit d-lui Donescu un cuvânt de desaprobare pentru abuzurile și ingerințele ce se petrec cu alegerile din Capitală.

Alegerile acestea ne vor da un bun prilej să ne numărăm.

Noi nu vre mdictatură, cerem însă întronarea unui spirit de disciplină și de autoritate în stat. Să se termine odată cu abuzurile și ilegalitățile conducătorilor de azi, cari au luat măsurile de închidere a Universităților pentru ca să dovedească străinătății că tinerii noștri intelectuali sunt anarhiști și i-au trimis la țară spre a vorbi despre nedreptățile clasei conducătoare din Capitala țării.

S'a făcut o mare greșeală de către aceia cari au vroit să lovească în acest fel în tinerii intelectuali naționaliști cari sunt vlaga și isvorul de energie națională. Greșelile lor să se sancționeze, dar generalizarea și măsurile luate contra intelectualilor îi va duce la disperare. Politicienii noștri îi persecută pe tineri pentru că își dau seama că pierd din ce în ce terenul și naționaliștii îi denunță în fața țării și arată legăturile și complicitățile lor vătămătoare cu străinii și cu cozile lor de topor. Nu-și dau seama că în acest fel fac un serviciu indirect cauzei comuniste care urmărește dizoluția socială prin atățarea nemulțumirilor și adâncește ideia de distrugere a fundamentelor cari stau la baza existenții acestui neam.

Numai Vaida îi poate pune sfârșit unei asemenea stări de lucruri și deaceia guvernarea „Frontului Românec" se impune ca o necesitate inexorabilă și iată de ce fiecare român este dator să se transforme în apostol neobosit al mișcării noastre.

Ambele adunări s'au terminat într'o mare însuflețire.

N. Filipescu

De-ale Paradisului roșu...

Presa poloneză află din Corno că, potrivit știrilor sosite din Moscova, șeful bisericii ruse ortodoxe, mitropolitul Krutitza, ar fi fost omorât de bolșevici. Mitropolitul trăia de zece ani deportat într'o localitate situată la gurile fluviului Obi, în Siberia, și refuzase totdeauna să accepte condițiile pe care i le puseseră autoritățile sovietice.

Acum în urmă, se pare că aceste autorități i-ar fi impus un ultimatum: sau să facă act de supunere și în cazul acesta i s'ar da libertatea, sau să fie condamnat la moarte. In urma refuzului mitropolitului de a se supune, Sovietele ar fi tradus în fapte amenințarea. Mitropolitului din Corno, care ceruse relații, autoritățile sovietice au răspuns laconic că mitropolitul Krutitza „decedase", fără a preciza cauza morții.

Grave incidente — mai spune corespondentul lui *Angriff* de la Moscova— au avut loc acum câteva zile la Kiew. Lucrătorii fabricilor de cărămidă au protestat împotriva întârzierii pe care o sufereau plata salariilor și au organizat o demonstrație care a provocat intervenția G. P. U.-ului. Au fost arestate vre-o 100 de persoane. Lucrătorii — se mai adaogă — sunt siliți să doarmă în clădiri neisprăvite: 50 de oameni într'o odae, fără paturi, fără saltele, dormind numai pe pae.

FOSTUL PRIMAR AL MADRIDULUI A FUGIT INTR'O LADA

Thimes *povestește că don Pedro Rico, fost primar al Madridului a fugit într'o ladă, pentru a scăpa de urgia comunistă. Această ladă purta următoarea inscripție:* „Fragil. A nu se răsturna". *„Fragilul" de mai sus, adică don Pedro, fusese, spun englezii, cel mai gras primar din Europa. In ultimul timp însă, sub jugul bolșugului comunist, slăbise simțitor.*

Don Pedro n'a revăzut lumina decât în Mediterana, pe puntea unui vas care îl purta spre tot mai sigure maluri...

DELA EXPOZIȚIA DIN PARIS

Multe dintre toate casele ce activează pentru Expoziția din Paris se plâng că muncitorii ce nu sunt înscriși în confederația generală a muncii sunt supuși la acte de terorism și de sabotare din partea comuniștilor. Situația acestor muncitori, provocați și insultați fără încetare, a devenit intolerabilă.

Conducătorii câtorva case de construcții au și hotărât închiderea șantierelor.

Președintele sindicatului electricienilor, Verger, a primit azi pe reprezentanții presei, cărora le-a declarat că extremiștii au și început sabotarea lucrărilor și pornesc spre concedierea lucrătorilor ce nu sunt comuniști. A adăogat apoi că a cerut o audiență d-lui Leon Blum, dar i s'a răspuns că nu va putea fi primit decât odată cu reprezentanții Confederației comuniste, de aceia a renunțat la audiență.

O. D.

Sărbătorirea Zilei Independenței la New-York

New-York 4. (Coresp specială) — *Tânăra asociație a românilor americani* „The young roumanian social club", *afiliată societății* „Fârșerotul" *din New-York a luat inițiativa sărbătoririi cu mare fast a celei de-a 60-a aniversări a zilei independenței (10 Mai).*

In acest scop s'a lansat un cordial apel către toate organizațiile, cluburile, societățile, enoriile și familiile românești din cuprinsul Statelor-Unite să participe la sărbătorirea care va avea loc, din cauza piedicilor puse de vice consulul circumcis Carol Tărcăuanu, *Sâmbătă 8 Mai 1937 la 8.30 seara (ora americană).*

In adunarea g-lă a asociației ținută în seara zilei de 21 Martie a fost delegat cu organizarea festivității d. Francisc A. Boin, *corespondentul nostru la New-York, căruia i s'a acordat și președinția serbării.*

Până acum au sosit numeroase adeziuni și s'au vândut peste o mie de bilete de participare.

Azi s'a deschis căminul universitar Ilfovean

Direcțiunea Căminului studențesc universitar No. 3 — Căminul Ilfovean — din Str. Matei Voevod 77, anunță deschiderea acestui Cămin pentru Luni, 5 Aprilie crt. Dintre vechii studenți nu vor fi primiți în Cămin decât studenții cuprinși în listele Onor Rectoratului Universității din București. Pentru studenții dela Medicina Veterinară și Facultatea de Teologie aceste liste se pot vedea în afișierul Căminului. Pentru institutele superioare și anume Politechnica, Institutul Agronomic, și Academia de Inalte studii comerciale, studenții vor prezenta o adeverință dela secretariatele respective, că nu sunt exmatriculați și nici nu sunt declarați repetenți, adică contează în anul indicat în caetul de studii. Aceiași adeverință va fi prezentată și de studenții dela Facultatea de Litere, de Drept și de Științe. Fără aceste adeverințe nimeni nu are drept a locui în Cămin.

Absolvenții vor fi acceptați numai dacă prezintă adeverință că urmează lecțiile practice ale Seminarului pedagogic universitar. Pentru locurile rămase disponibile, ele nu vor putea fi ocupate decât prin Rectorat. Căminul oferă întreținere gratuită și ajutoare pentru cantină.

FOTO-MONOGRAFIA ROMÂNIEI
BUCUREȘTI, STR. BERZII 61. TELEFON 3.41.46 și 3.79.42

PUBLICAȚIE

Se aduce la cunoștința celor interesați, că în ziua de 15 Aprilie a. c., la ora 10 a. m. se vinde prin licitație publică la Garajul Societății Generale de Gaz și de Electricitate, dela Uzina Electrcă Filaret, Bd. Mărășești No. 2, următoarele automobile:

2 Auto-turisme „FORD" Baby, tip 1934
1 Auto-turism „CHEVROLET" Baby, tip 1928
1 Auto-turism „HUPMOBILE" Baby, tip 1930
1 Auto-turism „CHRYSLER" Baby, tip 1930
1 Auto-turism „FORD" 4 cilindri tip 1930

1200

Sărbătorirea d-lui D. V. Țoni

Pentru serviciile concrete aduse învățătorimii noastre, de către d. D. V. ȚONI, președintele Asociației generale a învățătorilor români, d-sa a fost sărbătorit Sâmbătă seara la restaurantul „LUZANA", de către corpul didactic primar din capitala țării.

Au luat parte la sărbătorire un mare număr de participanți. Din asistență, printre care am remarcat și un număr de ofițeri, distingem pe d-nii : A. Culea, Stanciu Stoian, C. Dimitriu, Iordan Tacu, Mihai Vasiliu, Traian Teodorescu, Marin Niculescu, D. Teodosiu, Rădulescu, Roșca, Ștefan Mătache, Guțulescu; d-rele Melania Popescu, Paula Nițescu, Constantinescu, Marieta Mărculescu, etc., etc.

In cuvinte însuflețite d-nii : Grigore Alexandrescu, d-na Eliza Alexandrescu, Apostol Culea, d-na E. Nicolau, Const. Dumitriu, T. Nichita, Stanciu Stoian, N. Bârliba, d-na Emilia Zota Damian, C. Angelescu, Al. Petre. Baltasiu, Nesteanu, M. Niculescu, Marin Gubernu și Adamescu, au arătat aportul de muncă și capitalul de prestigiu pe care d. D. V. ȚONI, le-a adus, prin Asociație, învățătorimii românești.

RASPUNSUL D-LUI D. V. TONI

Comitetului de inițiativă și tuturor participanților ce umpleau până la refuz sala, le-a răspuns vădit emoționat d. D. V. ȚONI,

După ce descrie etapele și luptele parcurse, d. Țoni ajunge la 1929 când ia ființă Asociația unitară a tuturor învățătorilor din România. Apoi d-sa spune :

„S'au făcut încercări de divizare a noastră, s'a încercat transformarea mișcării noastre profesionale, în mișcare politică și pentru că m'am opus din răsputeri, am fost numit trădător.

Noi suntem o singură lume nedespărțită, credincioasă REGELUI și PATRIEI.

Invățătorimea Capitalei trebue să fie nucleul cel mai puternic în lupta ce ducem pentru înbunătățirea soartei noastre", declară încheind d. D. V. ȚONI.

Manifestarea de Sâmbătă seară, a fost dovada cea mai concludentă a dragostei pe care învățătorimea română o poartă șefului ei necontestat.

După ce d-na Alexandrescu oferă d-lui ȚONI un superb buchet de flori și un splendid ceas de masă, sărbătorirea se termină la orele 1.30 noaptea, într'o atmosferă de mare entuziasm.

m. d.

Corespondența redacției

Un preot din Pașcani. Nu publicăm nimic fără semnătura celui care ne scrie.

D-lui Teofil Dragomir, Jibou-Sălaj. — Aveți dreptate. Se va publica.

Parohia ort. rom. Sanislău-Sălaj. — O revistă bună pentru popor care poate umplea golul lăsat prin încetarea *„Poruncii satelor"*, este *„Satul"*. Adresați-vă administrației revistei din str. Av. Craiu. București.

PRIMARIA MUNICIPIULUI BUCUREȘTI

Publicațiune No. 8

(Nr. 150-L din 3 Aprilie 1937)

Se aduce la cunoștința celor interesați că în zilele mai jos arătate la orele 11½ se vor ține în localul Municipiului, din str. Vasile Boerescu nr. 13, licitațiuni publice, astfel :

la 14 APRILIE a. c.

Pavarea str. *Banului*, din com. Băneasa. Val. devizului este de Lei : 520.000.

la 15 APRILIE a. c.

Procurarea a 16.000 kgr. Acid Carbonic necesar fabricei de ghiață și frigoriferelor.

la 20 APRILIE a. c.

1) Executarea împrejmuirei din sârmă a Parcului Național (șos. Kiselef). Val. devizului Lei : 715.200.

2) Executarea împrejmuirei și executarea porților dela intrare în Parcul Carol I. Deviz: 914.464.

la 22 APRILIE a. c.

Concesionarea transportului cu Auto-camionete a materialelor pe, și dela șantierele Dir. Drumuri și Poduri.

la 6 MAI a. c.

Aprovizionarea cu: 450.000 litri *Benzină*, 15.000 kgr. *Ulei* indigen, 5000 kgr. *Ulei* regal 000, 2000 kgr. *Valvolină*, 2000 kgr. *Vaselină* consistentă, 10.000 litri *Petrol*, necesare garajelor Municipiului pe 1937—1938.

Pentru orice informațiuni, devize, caete de sarcini, etc. doritorii se pot adresa la serv. Licitațiilor, str. Vasile Boerescu nr. 13, în orele de birou.

p. *Primar General*,
(ss) V. VASILESCU
Șeful Serv. de Licitații.
Subdirector (ss) *Nic. J. Sarru*

Un Cămin gol?

Eram dezolați, nevasta mea și eu, după nouă ani de căsătorie, de a vedea căminul nostru desert. Căci desmierdările unui bun câine sau cântecele unui canar nu erau suficiente, la anumite ore, de a înveseli un interior. Trebuia să ne gândim la viitor. La drept vorbind, nu îndrăzneam. Vă mărturisesc că amintirea unui „accident" din tinerețe mă urmărea. Mă temeam, copilul nostru să nu sufere din această cauză. Medicul m'a liniștit prescriindu-mi o cură de PAGEOL. Avem un frumos copil, viguros. Și acum în căminul nostru recunoscător Casei Dv. avem raza de soare.

Seorges T. Gaillac (Tarn)

Pageol-ul nu numai că face să înceteze orice scurgeri, dar el ucide în acelaș timp microbul, grozavul gonococ, gonind până în cele mai ascunse înfundături. Este o antisepsie de „jos în sus" totdeauna sigură, pe care el singur poate să o asigure. *Pageol* vindecă maladiile, blenoragice, cistite, etc... chiar cele mai vechi.

La farmacii și droguerii.

Anchetele noastre în Năsăud

O instituție model: Căminul de ucenici din Bistrița

Bistrița, 4. — *Se împlinesc — sub vrednica direcțiune a d-lui GAVRIL BOCHIȘ — 8 ani dela înființarea căminului de ucenici din Bistrița.*

Vizitând această instituție, care a răspuns unei utilități publice adânc resimțite, te întâmpină pretutindeni o curățenie și ordine exemplare.

Situat pe un teren în suprafață de 990 stânjeni pătrați, în b-dul I. G. Duca 22, localul, în valoare de peste 4 milioane — cu un etaj — construit din piatră, dispune de 20 camere, 3 camere de bae, 1 bucătărie, 1 infirmerie și dependințe, cu instalațiune electrică, apeduct și canalizare, precum și o frumoasă grădină, pe aleele căreia ucenicii se recreiază, după obositoarea lor muncă de peste zi, în Duminici și sărbători.

Acest Cămin, înzestrat și amenajat cu intreg utilajul modern, adăpostește 80 de ucenici, din toate branșele, ucenici cari sunt toți ROMANI, majoritate descendenți de grăniceri.

Educația fizică, morală și intelectuală pe cari o primesc, li se complectează prin cărțile distribuite din bogata bibliotecă a Căminului, precum și prin aparatul de Radio, pe care Căminul îl posedă, având 3 haut-parleuri.

Societatea de lectură, care organizează în fiecare săptămână reușite producții artistico-culturale, îndeplinește deasemenea un important rol educativ.

Disciplina, prezentarea îngrijită și buna dispoziție a ucenicilor, precum și admirabila gospodărie din acest cămin, dovedesc o pricepută conducere.

Demn de remarcat este faptul că această instituție — cu drept cuvânt — model, este — în urma inspecților făcute — întâiu clasată pe întreaga țară.

G. Crăciuneanu

Capitol și Roxy: **FUGA LUI TARZAN** și Jurnal Eclaire

ULTIMA ORĂ

După reconfirmarea şefiei d-lui Mihalache

— Consecinţele pentru situaţia din partid. Urmările faţă de problema succesiunii. Manevrele guvernului. Unde liberalii înregistrează un nou succes de culise. —

Consecinţele de ordin politic intern ale ultimelor frământări din partidul naţional-ţărănesc sunt nule. Faptul că la şefia partidului a rămas tot d. Ion Mihalache nu schimbă nimic din situaţia de până acum a acestui partid, fiindcă nici în tactica nici în programul nici în poziţia de fapt a partidului nu s'a schimbat nimic.

In adevăr, toată agitaţia s'a dus pentru a fixa definitiv axa atât în

din punctul de vedere al tacticei şi programului pe cari unii le voiau moderate şi de centru iar alţii violente şi tot mai pronunţat către extrema stângă.

Or nici comitetul executiv, nici congresul general al partidului n'au adus absolut nici o modificare din acest punct de vedere. Atât situaţia de fapt cât şi cea formală a rămas aceiaşi : d. Iuliu Maniu cu prietenii d-sale vor continua să agite problema „constituţională" pândind momentul când va putea imprima întregului partid tactica d-sale ; d. Costăchescu cu grupul centrist va stărui şi mai departe într'o atitudine ce tinde a imprima partidului o acţiune şi un program de centru iar d. dr. Lupu va merge şi de aci încolo pe linia frontului popular.

D. Mihalache rămâne acelaş şef fără de autoritate, în spatele căruia se trag toate sforile.

CONSECINŢELE FAŢA DE PROBLEMA SUCCESIUNII

Fără de discuţie că situaţia tot este mai bună decât ar fi fost dacă ajungea d. Maniu la şefie. Şi aceasta pentru simplul motiv că fuziunea ar fi fost denunţată.

Cercurile noastre politice au privit mai mult cu curiozitate decât cu interes, desfăşurarea evenimentelor din partidul naţional-ţărănesc. Numai cercurile guvernamentale şi chiar guvernul păreau oarecum îngrijorate

de eventualitatea şefiei d-lui Maniu.

Ingrijorarea nu provenea însă din faptul că guvernul ar fi fost foarte întristat că partidul naţional-ţărănesc alunecă pe o pantă, dezastruoasă cum au crezut şi au şi comentat unii naivi atitudinea guvernului, ci fiindcă i se stricau combinaţiile de succesiune.

Căci guvernul are şi el combinaţiile lui în această materie. Şi cu d. Mihalache şef îi este mult mai uşor să tragă sforile amăgind pe şeful naţional-ţărăniştilor cu speranţe deşarte şi lucrând în dos în sensul tragerii pe sfoară a acestuia.

Guvernului nu-i convenea nici ruptura partidului, nici şefia d-lui Maniu în momentul de faţă şi de aci atitudinea lui de alarmă şi jocul şi stăruinţele pe lângă fruntaşii partidului naţional-ţărănesc pentru menţinerea mai departe la şefie a d-lui Mihalache. Natural, că numai în forma actuală îi convine partidului liberal, această şefie a d-lui Mihalache peste partidul naţional-ţărănesc: lipsită de autoritate si de unitate de acţiune.

Astfel că guvernul şi liberalii au înregistrat un nou succes faţă de naţional-ţărănişti.

P. B.

Un balon francez a atins înălţimea de 22.000 metri

TURIN, 5 (Rador). — Un ţăran din provincia Liguria a găsit la Montemoro de Cabella un balon-sondă francez, conţinând instrumente de precizie şi un altimetru, care indică că balonul a atins înălţimea de 22.000 metri.

Yagoda comisarul poporului la comunicaţii a fost destituit şi trimis in judecată

Moscova, 5 (Rador). — In urma descoperirii de abuzuri criminale săvârşite de Yagoda, comisar al poporului la comunicaţiile poştale, comitetul central al Rusiei sovietice a hotărît destituirea şi trimiterea sa în faţa justiţiei.

Numeroşi comunişti arestaţi în Polonia

Varşovia, 5 (Rador). — Se anunţă că autorităţile din Lodz au procedat la arestarea a 120 comunişti.

Pe de altă parte, autorităţile din acelaş oraş au disolvat trei organizaţii evreeşti, acuzate de activitate subversivă, şi anume : Uniunea profesională a muncitorilor evrei din industria îmbrăcămintei, Uniunea profesională a chimiştilor şi bacteriologilor evrei şi Societatea evreiască de turism.

La Kolomyja au fost de asemeni arestaţi 14 comunişti.

D. Mihail Sadoveanu rămâne credincios cui ?...

— Pledoaria pro-domo. Lupta împotriva „direcţiei" politice a ziarelor din Sărindar. Lămuriri care se impun. —

D. Mihail Sadoveanu continuă prin „Dimineaţa", pledoariile sale pro-domo. Oricine are dreptul să se apere, dela delicventul tragic Jean Valjean, până la Rascolnicav sau Dreifus. Oricine, de asemenea, are dreptul să fie apărat, chiar cel mai ordinar criminal. Dar, oricum, apărarea constitue, în realitate, o vină recunoscută pe jumătate. Aşa dar nu tăgăduim îndreptăţirea d-lui Mihail Sadoveanu de a se apăra, dar, vedeţi, este aici un uriaş proces care se desbate în faţa unui neam întreg, nu este vorba de o crimă ca oricare alta, ci, mai ales, de o complicitate, mai vinovată decât orice. Mai mult decât o crimă, este o greşală. O greşală conştientă, care are nebănuite urmări pentru viaţa unui neam.

Dacă s'ar putea restrânge acest proces la proporţiile unei infracţiuni, lucrurile s'ar simplifica. Un borfaş de presă, prins în flagrant delict de şantaj, rămâne un simplu borfaş banal, cu care se răfueşte tribunalul. Un calomniator, de asemenea. Repetăm, pentru d. Mihail Sadoveanu, că d-sa nu este un om fără importanţă, că nu este, mai ales, un delicvent oarecare, că nu face parte din caravana bieţilor băeţi, mai mult agramaţi, decât ziarişti, cu care ne răsboim puţin, la întâmplare, într'un articol efemer şi trecem mai departe.

D. Mihail Sadoveanu este un scriitor cu mare prestigiu, un nume. Chemarea sa în fruntea ziarelor din Sărindar nu este o „angajare" de calibrul angajării lui Emil Serghie sau a lui Eugen Jiboleanu, de pildă : o trecere sumară într'un stat de plată şi la lucru !... D. Mihail Sadoveanu n'a bătut la uşile „Adevărului" în căutarea unei pâini, de care nu mai avea nevoe. D. Mihail Sadoveanu câştigă destul din literatura sa, fusese preşedintele Senatului, cu 90.000 lei pe lună, etc. Prin urmare nu ne aflăm în faţa unui profesionist angajat.

Ziarele „Adevărul" şi „Dimineaţa" l-au implorat să le accepte direcţia. Cunoaştem sbuciumul acelor zile tragice, cu focuri cari mărturiseau o puternică reacţiune a ţării, împotriva unor ziare în care nu se mai recunoştea. D. Mihail Sadoveanu a fost pus în fruntea acestor ziare ca să acopere cu numele său, golul dintre naţie şi ele, şi să dea un balon de oxigen „direcţiei" politice a acestor gazete. D. Mihail Sadoveanu a fost instalat în Sărindar, călare peste rotative, ca să apere o ideologie. D. Mihail Sadoveanu s'a făcut complicele acestei ideologii.

Nu s'a schimbat nimic la „Adevărul" şi „Dimineaţa" prin venirea sa acolo. Au rămas aceleaşi idei, aceleaşi calomnii, aceiaşi patroni nevăzuţi. Ziarele „Adevărul" şi „Dimineaţa" continuă aceiaşi acţiune a lui Pauker, de data aceasta cu d. Mihail Sadoveanu. Iată, în această privinţă, cum s'a anunţat intrarea sa în Sărindar : — „INŢELEGEM SA PASTRAM ACESTOR PUBLICAŢII ATITUDINEA PE CARE LE-AU STATORNICIT-O INTEMEETORII LOR".

Prin urmare d. Mihail Sadoveanu n'a schimbat nimic. El continuă. Ce ? Se ştie. Nu putem discuta sub regimul în care trăim.

Să fim lămuriţi : Lupta se dă nu numai împotriva d-lui Mihail Sadoveanu, ci împotriva „direcţiei" pe care o patronează. Putea să fie în locul său altcineva, poate mai mare chiar. Lupta ar fi fost aceiaşi : nu personală, ci de idei. Atacurile personale, în cazul de faţă, sunt inevitabile, când este vorba de un scriitor care îşi pune numele peste o doctrină contrară idealurilor româneşti. Fireşte, este şi o mare vină personală, care se cere înfierată, pentrucă e vorba de o abdicare, de o licenţă morală, de o turpitudine. Dar să nu insistăm. D. Mihail Sadoveanu va pleca într'o zi din Sărindar. Urmaşul său va avea aceiaşi tristă soartă.

Ceeace ne interesează, este orientarea politică a acestor ziare şi meşterii din umbră, din ţară scu din străinătate. Dar d. Mihail Sadoveanu, orbit de strălucirea aurului, rămâne pe poziţie. In răspunsul dat eri d-lui I. Al. Brătescu-Voineşti, d-sa spune : — „Dă-mi voe să rămân la locul meu, credincios..."

Credincios, cui ? Direcţiei doctrinare a ziarelor din Sărindar, care direcţie n'are nimic comun cu aspiraţiile noastre naţionale...

I. P. Prundeni

Un dar simbolic pentru d. Stelian Popescu

ASOC. „GENERAŢIA DE FOC" a foştilor luptători şi invalizi ai marelui război au oferit ieri d-lui STELIAN POPESCU, directorul ziarului „UNIVERSUL" în cadrul unei însufleţite manifestaţiuni de simpatie o casetă în care se află un săculeţ de pământ simbolic şi care poartă următoarea inscripţie:

D-lui STELIAN POPESCU

„Invalizii şi luptătorii Generaţiei de Foc, pentru a cinsti lupta hotărîtoare ce purtaţi pentru brazda şi sufletul românesc,

Vă aducem în dar,

Tezaur nepieritor, sac cu pământ sfinţit, adus de noi din tranşeele războiului şi de pe frontiere — amestec de pământ cu cenuşe, sânge şi oase din trupurile celor morţi şi din mădularele noastre lipsă.

Simbol al credinţei, al luptei şi al jertfei noastre".

Căpitan invalid,

APOSTOL ZAMFIR
Comandantul Frontului Generaţiei de Foc

D. STELIAN POPESCU a răspuns mişcat de această atenţiune, printr'o impresionantă cuvântare, tuturor asociaţiilor patriotice care au participat la predarea acestei casete.

200.000 cămăşi brune în Statele-Unite

DETROIT-MICH., 5. — D. FRITZ KUHN, şeful naţional-socialiştilor germani din Statele Unite a declarat zilele trecute că numărul membrilor asociaţiei „GERMAN-AMERICAN LEAGUE" se ridică la mai multe sute de mii, dintre cari 200 mii posedă şi arborează uniforma.

Această organizaţie — a continuat d. Kuhn — a fost instituită pentru a lupta contra comunismului în orice formă s'ar prezenta şi a para atacul evreilor prin boicot contra Germaniei.

D. Fr. Kuhn îşi are reşedinţa în Detroit, iar cancelaria îi e împodobită cu svastica naţional-socialistă.

Acest lucru i-a atras ura tuturor evreilor şi a deputaţilor acestora.

Unii dintre aceştia — cum e deputatul Dikstein din New-York — au făcut în Cameră aserţiunea că Fritz Kuhn este alesul Fuehrerului pentru a deveni dictatorul Statelor Unite.

In realitate asociaţia al cărui conducător e d. Fritz Kuhn e cu totul independentă şi nu are cu Berlinul decât legături sufleteşti.

A murit fostul sultan al Marocului

PARIS, 5 (Rador). — Fostul sultan al Marocului, Mulay Hafid a încetat ieri din viaţă. Fiind suferind, fostul Sultan urma o cură la Enghiens les Bains.

Inaintarea victorioasă a naţionaliştilor spanioli pe frontul Biscaya continuă

Salamanca, 5 (Rador). — *Comunicatul oficial al marelui cartier general naţionalist — transmis de Agenţia Havas — spune între altele că înaintarea victorioasă a naţionaliştilor pe frontul Biscaya continuă. Pe ziua de ieri, ei au mai ocupat o zonă de patru kilometri adâncime, învingând marile dificultăţi de teren şi puternica organizaţie defensivă a inamicului. Astfel au fost ocupate localităţile Olarata şi Gardovil, precum şi schitul Santa Cruz, pe muntele Arancho. Numărul morţilor şi prizonierilor pierduţi de guvernamentali este enorm. Materialul capturat este în cantitate atât de mare, încât nu a putut fi încă inventariat. Numai la aripa stângă a frontului, naţionaliştii au găsit pe teren : peste 600 morţi, o baterie de patru tunuri de câmp, o secţie de două tunuri grele, un balon captiv cu toate instrumentele de bord şi toate piesele care servesc la umflarea lui, mai multe centrale telefonice, mii de puşti, o mare cantitate de cabluri, materiale de fortificaţie şi material telefonic. S'a mai capturat şi un mare depozit de alimente.*

Insfârşit, au fost făcuţi numeroşi prizonieri — peste 400 — cari au fost trimişi la Vitoria. Treizeci de prizonieri răniţi au fost evacuaţi la spitalele din dosul frontului.

Printre răniţii internaţi la spital a fost găsit şi un copil de 14 ani ,aparţinând unei organizaţii de tineri. El a declarat că autorităţile l-au smuls din sânul familiei sale, din Asturii, şi l-au silit să lupte. Copilul a adăogat că a fost rănit de proprii săi camarazi, din cauză că a refuzat să lupte.

In sectorul Madrid, inamicul a încercat să dea un atac asupra localităţii Cuesta, folosindu-se şi de tancuri, dar a fost respins cu mari pierderi.

Reintegrările şi revocările dela radio-difuziune

Se ştie, că Vineri, 2 Aprilie, prin Decret-Regal, fuseseră reintegraţi, la Radio-difuziune, d-nii Liviu Rebreanu, D. Ciugureanu, Al. Cazaban, preot Nae Popescu şi Emil Geles, cari au hotărît revocarea directorului general Munteanu-Cârnu şi deferirea sa instanţelor judecătoreşti.

Reintegrarea a durat, însă, numai o zi, pentrucă Sâmbătă, 3 Aprilie, tot prin Decret-Regal, au fost revocaţi din funcţiune, fiind numiţi d-nii: general C. Ştefănescu-Amza, profesor Gh. Leon, avocat A. Chemale şi Gh. Ciolac.

Preşedinte al consiliului de administraţie a societăţii de radio-difuziune a fost numit d. general C. Ştefănescu-Amza.

Se precizează, că reintegrarea d-lor Rebreanu, Ciugureanu, Cazaban, preot Popescu şi Geles, s'a făcut pentru prevenirea rezultatului defavorabil a unui proces ce fusese intentat ministerului de interne, iar revocarea, cu respectarea formelor legale, se crede că va tăia orice posibilitate de a câştiga acţiunea în justiţie a celor de mai sus.

D. Mihalache şi modificarea Constituţiei

In discursul de ieri dela „Savoy" d. Mihalache a vorbit şi despre o eventuală modificare a Constituţiei, spunând:

„Schimbarea Constituţiei cere vremuri limpezi şi înţeleaptă chibzuinţă. Nu pe vremuri turburi, nu sub stare de asediu şi cenzură şi nu de un guvern uzat, compromis, care nu mai reprezintă voinţa ţării, se poate schimba o Constituţie. O Constituţie nu se poate schimba în mod normal decât prin acord între Coroană şi Ţară, care trebue să dea mandat special şi încredere proaspătă unui guvern necompromis".

Dar cu jidanii ce faceţi?

In sfârşit, d. Ion Mihalache a revenit asupra demisiei sale irevocabile, iar congresul naţional-ţărănist de eri l-a admirat în fotoliul său de preşedinte.

Aşa dar, după aceste dramatice desbateri pentru şefie, a avut loc eri, congresul partidului, într'o sală pe calea Victoriei. Au vorbit d-nii Virgil Madgearu şi Ion Mihalache. Vorbe, vorbe multe, nesfârşite fraze sonore şi sforăitoare, despre unitate şi program, despre soluţii şi prestigiu, despre alianţe şi „românism". Intr'adevăr, s'a vorbit şi de românism. S'a spus orice, totul, nimic n'a mai rămas nediscutat.

Dar cu jidanii ce faceţi? Un singur lucru a fost uitat: problema evreiască. D. Virgil Madgearu e un străin, recent furişat în cetatea românească, din partea sa nu ne aşteptam, fireşte, la atâta curaj. Problema evreiască nu-i este accesibilă. Dar d. Ion Mihalache, care s'a ocupat cu atâta rea credinţă de „românism", de ce n'a găsit nici-un cuvânt pentru problema evreiască?

Fapte pe care oricine le poate controla, ne arată că în ţara românească nu va fi linişte până la rezolvarea problemei jidăneşti. Meşterii echivocurilor, sau laşităţile conducătoare, sunt de altă părere. Noi ne uităm în statistică. Pericolul cel mare, care ameninţă România în fiinţa ei naţională, sunt jidanii. Lumea nu se mai poate lăsa încă înşelată de cuvintele de umanitate, toleranţă şi libertate.

Dar în ţara noastră nu va fi linişte până la rezolvarea problemei evreieşti.

Noi întrebăm încă odată, ce face partidul naţional-ţărănesc cu jidanii?

Ştiri şi polemici

D. Victor Antonescu, ministrul afacerilor străine, a sosit ieri în Capitală, venind dela Belgrad.

*

D. VICTOR ANTONESCU, ministrul afacerilor străine, a făcut o vizită d-lui prim ministru **Gh. Tătărăscu,** ieri după amiază, informându-l asupra convorbirilor pe cari le-a avut la Belgrad cu miniştrii de externe ai celor două ţări din Mica Înţelegere.

*

MODIFICAREA statutelor partidului naţional-ţărănesc, care a stârnit nemulţumirea ardelenilor, a fost amânată pentru a fi supusă desbaterilor unui congres extraordinar.

*

PROCESUL celor 372 de comunişti, dela Silistra, judecat la tribunalul din Durostor, a luat sfârşit.

Sentinţa se va da pe ziua de 12 Aprilie.

*

IERI a avut loc o întrunire a organizaţiei naţional-liberale din culoarea de Negru, în sala „Ileana" din câmpul Moşilor la care au luat cuvântul d-nii D. I Anastasiu primarul sect. II (Negru), G. Tomiţa Lucescu, Predoleanu, etc.

La sfârşit a luat cuvântul d. Al. G. Donescu primarul Capitalei care a arătat realizările de ordin edilitar dela Negru şi a solicitat apoi voturile cetăţenilor pentru alegerile dela 16 Aprilie 1937

IN PREZENŢA d-lui ministru Valer Pop a avut loc, cu deosebit ceremonial, ieri dimineaţă, inaugurarea palatului administrativ din Hunedoara.

Au vorbit d-nii senator Filöp, C. Bursan, A. Bentoiu, subsecretar de stat şi Valer Pop, ministrul industriei şi comerţului.

*

PREFECŢII din ţară au fost convocaţi azi dimineaţă la ministerul de interne.

D. subsecretar V. G. Bârcă le-a dat instrucţiuni în legătură cu efectuarea alegerilor comunale.

*

FRIGUL ce s'a lăsat în ultimele zile a făcut ca în Capitală locuinţele şi instituţiile să fie din nou încălzite.

In unele regiuni din ţară a nins. La PREDEAL, la BRAŞOV şi în regiunea CAINENI şi TURNU-ROŞU zăpada deşi efemeră pe locurile mai joase, pe munţi s'a aşternut într'un strat gros, care nu se va topi curând.

*

D. GH. TATARASCU a avut o lungă întrevedere ieri după amiază, cu d. Ion Inculeţ.

*

Ne vine vestea că în sânul coloniei româno-ortodoxe din New-York, se petrec lucruri care pentru orice român, prezintă o gravitate deosebită.

Trebue să mărturisim — trecând peste o anumită demnitate, pe care noi am acordat-o întotdeauna slujitorilor sf. altar, — atitudinea pe care a avut-o Pr. Neder *parohul coloniei româno-ortodoxe din New-York, atitudine dușmănoasă față de interesele românești și care a determinat un protest legitim din partea enoriașilor, cari au spus că nici nu înțeleg să mai vină la biserică în asemenea condiții.*

Parohienii au trimis apoi o telegramă către I. P. S. S. Patriarh, cerând ca să curme această stare în cel mai scurt timp.

Noi nu ne îndoim că Sf. Patriarhie nu va lua în cercetare cazul.

*

DIN INIŢIATIVA prefectului de Hunedoara, la Deva se va ridica un măreţ monument regelui Decebal, ultimul conducător al dacilor.

*

Astăzi comisia de anchetă care cercetează neregulile dela, soc. de Radio-difuziune va depune la parchet, toate probele de vinovăţie, constând din acte, chitanţiere şi registre, verificate de către comisia de experţi.

In afară de d. Munteanu-Cârnu vor fi chemaţi în faţa parchetului şi alţi funcţionari implicaţi în aceste neregului.

*

D. DAN SARAŢEANU, fost secretar general la ministerul de interne, a fost numit director general la soc. de radio.

*

LA BELGRAD s'a constituit o nouă societate italo-jugoslavă pentru colaborarea intelectuală. Alte societăţi similare sunt pe cale să ia fiinţă la Zagreb şi Liubliana.

*

IERI 4 Aprilie a avut loc alegerea pentru complectarea consiliului comunal în com. RODNA, cea mai importantă localitate din judeţul Bistriţa după capitala judeţului.

Lupta dată, în această alegere are o deosebită semnificaţie, deoarece au fost angajate în ea toate organizaţiile partidelor politice din judeţ. Rezultatul :

PARTIDUL NAŢIONAL-CREŞTIN 250 voturi; GUVERNUL 234; FRONTUL ROMANESC 156 voturi ; naţional-ţărăniştii 126 voturi.

Au luat: naţional-creştinii 3 mandate şi guvernul 2.

Meritul acestui strălucit succes se datoreşte d-lui secretar general al organizaţiei judeţene dr. IOAN SCRIDON, care a preluat conducerea acestei organizaţiuni, după demisia fostului preşedinte al comunei, d. Lazăr Pioraş.

*

MAINE seară se va întruni în localul Rectoratului, senatul universităţii din Capitală.

*

BELGRAD, 5 (Rador). — Trenul special cu care a sosit preşedintele Beneş şi suita sa a intrat în gară la ora 10 şi 32.

Câteva clipe înainte de sosirea trenului, Principele Regent Paul, în uniformă de general de cavalerie al gărzii regale şi purtând crucea Sfântului Andrei, împreună cu Preşedintele Beneş, însoţit de d-na, au coborît apoi din vagon. Principesa Olga a oferit d-nei Beneş o superbă jerbă de trandafiri roşii.

La ora 12, Principele Paul şi preşedintele Beneş au asistat la o mare revistă de utrpe, care s'a desfăşurat pe cea mai frumoasă din pieţele Capitalei.

La ora 13, Principele Paul şi Principesa Olga, au oferit, în onoarea preşedintelui Republicei cehoslovace şi a d-nei Beneş, un dejun.

Luptă pentru ministerul de agricultură şi domenii

—D. Dinu Brătianu susţine pe d. Gh. Cipăianu, iar d. Sassu vrea să impună pe d. M. Negură. O situaţie penibilă pentru d. Tătărăscu. —

— Cine va fi viitorul titular ? —

Proiectata remaniere a guvernului a scos în evidenţă unele frământări lăuntrice din partidu. liberal şi mai ales consecinţele faptului, că nu e bine să fie UNUL şeful echipei ministeriale şi ALTUL conducătorul organismului dela care emană cabinetul.

O REMANIERE RESTRANSA

Dar primenirea guvernului, pusă la cale de d. Tătărăscu, a ridicat şi unele ambiţii personale întru nimic justificate.

Lupta şi nemulţumirile continuă, pentrucă remanierea, mai târziu ori mai curând, se va face. Chiar dacă ar fi, în extremis, să se limiteze doar la completarea vacanţei dela domenii, unde d. Sassu îşi continuă interimatul.

DOI SUSŢINUŢI

Portofoliul agriculturii şi domeniilor a stârnit, însă, o sumedenie de pofte şi a dat loc la discuţiuni aprinse.

Astfel, d. DINU BRATIANU doreşte ca în fruntea acestui minister să fie numit d GH. CIPAIANU, un om, ce e drept, cu o serioasă pregătire.

D. V. SASSU, ministrul justiţiei, ajuns, nu ştim cum, un fel de vedetă la liberali, stăruie să se contopească agricultura cu cooperaţia şi să treacă titular d. M. NEGURA.

O SITUAŢIE PENIBILA

E evident, că d. TATARASCU e pus într'o situaţie penibilă: nu-l poate refuza pe d. Dinu Brătianu, că doar îi e şef; dar nu poate nesocoti nici cerinţa d-lui Sassu, care ar fi hotărît să-i facă dificultăţi dacă nu-i satisfăcut.

VIITORUL TITULAR

Soluţia?

Când doi se ceartă, al treilea câştigă...

Beneficiarul acestor neînţelegeri se spune că va fi d. ION INCULEŢ, vicepreşedintele consiliului de miniştri, care va prelua conducerea ministerului de agricultură şi domenii, urmând ca d. Cipăianu, favoritul d-lui Dinu Brătianu, să fie numit preşedintele consiliului de administraţie al creditului agricol.

Victor Mocanu

Tipografia ziarului „Un iversul" str. Brezoianu 23-25 Bucureşti

Redactor responsabil Gh. Dumitrache

6 pagini 3 lei

ANUL VI, No. 708 Miercuri 7 Aprilie 1937

Taxa poştală plătită în numerar conform aprobării Dir. Gen. P.T.T. No. 118.370/1934

BIBLIOTECA CENTRALĂ „ASOCIAŢIUNII" SIBIU

Porunca Vremii

TRIBUNĂ ZILNICĂ DE LUPTĂ NAŢIONALĂ ŞI CREŞTINĂ

Statul naţional nu are altă raţiune de a fi decât aceea că e stat românesc; deci desvoltarea elementului românesc este şi cată să fie ţinta noastră de căpetenie.

MIHAIL EMINESCU
(Scrieri politice: ed. Murăraşu pagina 280)).

Abonamente anuale: Lei 1000 pentru instituţii şi sprijinitori; Lei 800 pentru oraşe; Lei 600 pentru sate
Se primesc şi abonamente pe 6 şi 3 luni

Ori ce sumă se poate trimite prin Casa de economii şi Cecuri poştale (CEC) astfel: ABONAŢII PENTRU CONTUL 1224
DEPOZITARII „ „ 10405

Director: Dr. ILIE RĂDULESCU

Redacţia şi Administraţia: BUCUREŞTI I, Str. Sărindar 18

TELEFON: Direcţie, redacţie 4.1853; Ad-ţie, publicitate 4.1852

Trimiteţi omagiul vostru pentru numărul festiv închinat lui A. C. Cuza!

In codrii Asigurărilor Sociale

Ascultând tot ce mi se spune despre jaful şi anarhia dela Casa Centrală a Asigurărilor Sociale, am, din zi în zi mai colorată, dinaintea ochilor, imagina adevăratei, istoricei Vlăsii de odinioară. Ba mai rău. Fiindcă prin Vlăsia nu se prea avântau oamenii. Sau cel puţin o făceau cu toate precauţiunile şi cu toate înarmările posibile. Pe câtă vreme prin Vlăsia d-lui Mişu Enescu eşti silit să păşeşti cu mâinile legate la spate, sau cu sbiltul strâns, până la asfixie, împrejurul gâtului, întorcându-ţi pe dos buzunarele, plătind până te ia dracul, tot felul de taxe şi parataxe, fără să ai dreptul nu să ceri ceva, dar măcar să deschizi gura, cu un singur protest.

Sunt şi eu contribuabil al Casei Centrale a Asigurărilor Sociale, nu ştiu cu câte mii de lei pe lună, pentru aşa zisa asistenţă medicală a personalului administrativ al „Poruncii". Vă mărturisesc că nu mi-a părut niciodată mai rău de ceva, ca de banii aceştia, pe cari îi arunc, de cari îmi bat, pur şi simplu joc. De ce? Fiindcă pe deoparte funcţionarii mei nu se pot servi de asistenţa medicală a Casei Centrale a Asigurărilor Sociale. Atât ar mai trebui! Să-i trimet să fie consultaţi ori satisfăcuţi de medicii sau de farmaciştii jidani, cu cari au fost înţesate toate dispensarele şi farmaciile Asigurărilor Sociale. Ar fi destul să ştie jidanul medic sau farmacist al Asigurărilor, că are dinaintea lui un huligan dela „Porunca Vremii" ca să-i dea—te pomeneşti—stricnină în loc de aspirină. Aceasta, repet, pe deoparte. Iar pe dealta, îmi pare rău de contribuţia mea, fiindcă ştiu că nu merge decât să sporească luxul scandalos, covoarele şi limuzinele Casei Centrale şi să îmbuibe pe atâţi neisprăviţi, pe toţi pomădaţii ca şi pe toate amantele, puse la grea cazană, dealtfel, de diversele fosile ale Asigurărilor Sociale.

Cu d. Mişu Enescu — directorul general inamovibil al Casei Centrale, care nu e dealtfel singurul mare vinovat — m'am mai întâlnit personal odată, într'o senzaţională interpelare în Parlament, pe chestia neregulilor din Asigurările Sociale. Vreme de vreo trei ore, la tribună, am smuls frânturi din sufletul meu, cu nădejdea, cu stupida iluzie — recunosc — că voi putea, dacă nu să obţin sancţiuni, cel puţin să determin îndreptări, o minimă mângâiere a multiplelor suferinţi şi dureri muncitoreşti. M'am înşelat. Scandalul a continuat din plin, abuzurile, sfidările, inconştienta batjocorire a banului public la Casa Centrală, s'au intensificat, ajungând la punctul culminant al ruşinei de azi, fără precedent, chiar în fanariotele moravuri dela noi.

Nu sunt un exagerat. Am, din contră, o mare, aş putea spune o condamnabilă rezervă, faţă de instituţiile noastre publice sau semipublice, atunci când sunt dator să-mi spun cuvântul. Dovadă că de aproape 5 ani, îmi tot comprim revolta, amân mereu o campanie de demascare şi de stigmatizare, care, vă rog să mă credeţi, constitue o sfântă datorie românească. Paharul s'a umplut însă. Nu se mai poate suporta. De ceiace văd, de ceiace mi se aduce zilnic la cunoştinţă, nu mă mai pot revolta. Mi-e pur şi simplu scârbă. Înţelegeţi din această stare de suflet, ce marasm, cât noroi e la Casa Centrală a Asigurărilor!

Nu-l acuz de necinste pe d. Mişu Enescu. Nu ştiu dacă are avere. Dealtfel o descindere a Comisiei de control al averilor nici nu văd ce-ar putea dovedi, d. Mişu Enescu făcând cel mult la cărţi, plasamentele sale financiare. Ceiace este cert, şi în măsură tot atât de condamnabil şi de odios ca furtul propriu zis, e că d. Mişu Enescu tolerează să se jefuiască aidoma ca în codrul Vlăsiei, să se arunce pe fereastră sute de milioane anual.

Nu'mi fac nici o iluzie — azi dealtfel mai puţin ca ieri — asupra rezultatelor unei campanii de presă. D. Mişu Enescu a făcut magistral dovada, că are „iarbă miraculoasă" pentru toate fiarele din jungla politică sau din aceia a presei. Politicianii cei mai sălbatici şi mai înverşunaţi în opoziţie, s'au pomenit deodată miei, de îndată ce-au ajuns la ministerul muncii. Are şi d. Mişu — trebuie să recunoaştem — calităţile sale de... îmblânzitor. Ştie să convingă în camerele sale albastre, pe oricine. Ba chiar să-l oblige să facă mea culpa, să recunoască fără reticenţă că... a fost informat greşit. Altfel cum ar avea la dispoziţie miniştrii Muncii, fondurile secrete ale atâtor obligaţii politice, cum şi-ar putea satisface întreaga clientelă electorală?

Vlăsie adevărată e Casa Centrală a Asigurărilor Sociale! O să ne înarmăm şi noi cum vom putea mai bine şi-o să dăm piept cu toată fauna dela Asigurări şi cu toată vermina jidaică, de care nu-ţi mai poţi trage sufletul în palatul de marmoră din B-dul Carol.

DR. ILIE RADULESCU

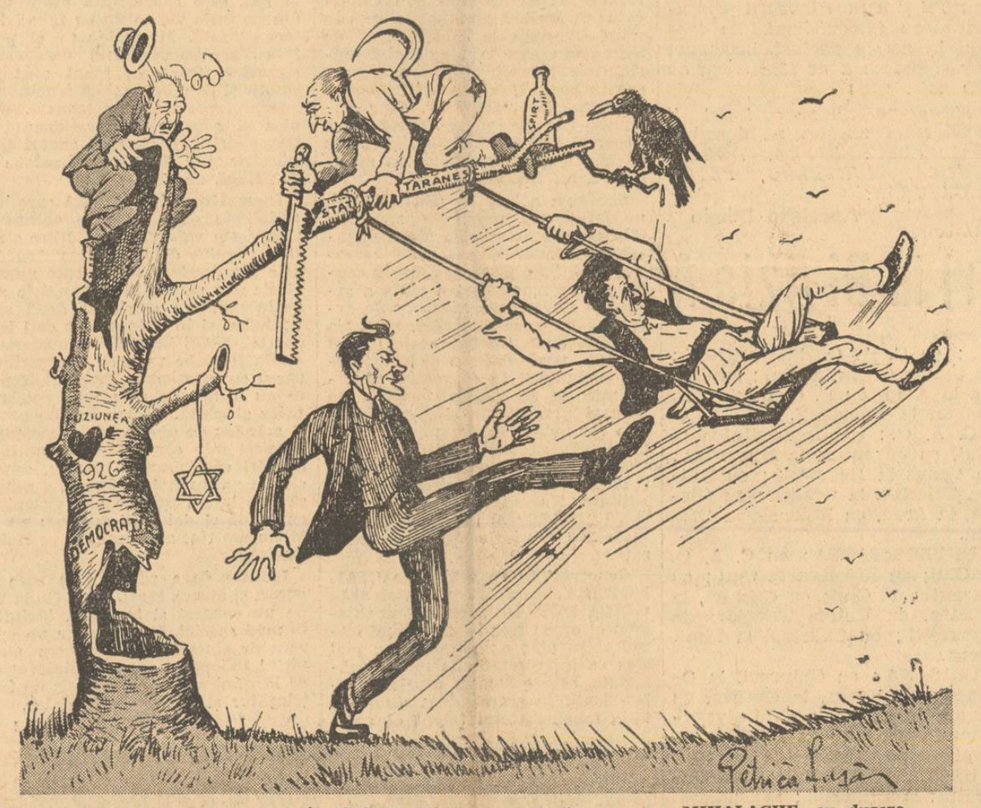

In copacul — putregai,
Numai bine nu e, vai,
Şi, din vârful lui, AVRUM
Va cădea acum, acum!...

Şefului vrând să i-o facă,
Doctor LUPU tae-o cracă,
Dar o tae 'n aşa fel,
In cât va cădea şi el!...

MIHALACHE, cu durere,
Cere leagăn de „Putere",
Dar, pe „Şef" lăsând o... pată,
Corbul zice: NICIODATĂ"!...

Intre pornografie şi literatură

De câtăva vreme — şi destul de demult — s'a început o campanie de demascare şi înfierare a pornografiei în literatură sau pretinsa literatură, cu scopul vădit de a o elimina din producţia românească de acest gen, cerându-se şi sancţionarea autorilor sau editorilor.

Onoarea acestei campanii revine d-lui profesor Nicolae Iorga care prin revista „CUGET CLAR" continuă să biciuiască nemilos această nebunie la unii şi escrocherie la alţii, scriitoricească şi d-lui *N. Georgescu* directorul „NEAMULUI ROMANESC" care, cu o neostenită stăruinţă evidenţiază zilnic elucubraţiile porcoografice ale fabricanţilor de literatură culeasă în paturile caselor de prostituţie şi din gura exploatatorilor traficului de carne vie.

Problema este, fără de tăgadă, una din cele mai interesante pentru formarea sufletului românesc fiindcă fiecare dintre noi şi generaţiile succesive ne-am format educaţia sufletească, modelându-ne inconştient sufletul copilăriei şi tinereţii noastre, sub influenţa literaturii epocii în care am crescut.

Să nu mi se vorbească de inexistenţa unei morale în artă fiindcă nu sunt atât de naiv încât să mă las târât alături de problema în discuţie. Când foştii tinichigii, bărbieri, birjari sau sifonari se socotesc dotaţi cu un talent special să povestească în versuri sau proză ceiace au făcut sau fac ei cu o femee,

credeţi că este locul sau că suntem atât de naivi să mai vorbim de artă?

Aci nu este vorba de artă ci de o atitudine de desmăţ şi depravare la care se dedau o seamă de pretinşi scriitori încurajaţi de o critică desmetică şi interesată şi de unii editori de rea credinţă. La acestia se asociază şi unii scriitori de talent — vedeţi că recunoaştem — dar lipsiţi de ori ce scrupul moral, cari fiindcă socotesc că se vinde mai bine o carte scabroasă, prostituează arta scoborând-o la nivelul şi în mocirla celor mai abjecte acte şi amănunte fizice pe cari, descriindu-le cu talent, pretind că fac literatură.

Că majoritatea acestor scatografi sunt jidani — cum a relevat-o d. I. Al. Brătescu-Voineşti la Academia Română — este perfect adevărat şi de aceia acţiunea de răsbatere în câmpul literilor româneşti a produsului infect al acestor scribi este susţinută de editurile jidăneşti şi de toată presa judaică la ordinul Kahalului, fiindcă ea face parte din planul de activitate universală a forţei internaţionale jidoveşti. Deci nimic de mirare.

Petru Bănescu

Glasuri din tranşee...

de I. P. PRUNDENI

Ca o amintire poate, dar mai ales, ca o mustrare se aude uneori glasul din tranşee. Vorbesc schilozii biruinţii şi marii mutilaţi ai câmpurilor de bătaie. Vorbesc orfanii şi jelesc văduvele, iar foştii luptători, cari poartă pe piepturile lor glorioase, decoraţiile vitejiei de eri şi ale umilinţii de astăzi, se ridică pe înălţimi de revoltă, ca siluetele ameninţătoare, dintr'o noapte nepătrunsă....

Generaţia de foc, însufleţită de acelaş nestăpânit elan al războiului, chinuită de aceleaşi mari întrebări ale naţiei care-şi caută încă şi astăzi punctul arhimedic al existenţii sale şi idealul pe care toţi aventurierii de pe crestele puterii se căsnesc să i-l ascundă şi întunece, s'a rostit şi de data aceasta, cu aceiaşi sinceritate sângeroasă a mitralierii. Generaţia de foc a urcat, Duminecă dimineaţa, treptele „Universului", pentru a pune la picioarele unui mare român, Stelian Popescu, smerite omagii oştăşeşti, ca o mărturisire nesdruncinată a continuităţii dintre tranşeele războiului şi baricade păcii. A fost o manifestaţie a orgoliului militar, unit cu mândria ideii de demnitate naţională.

Dar câtă durere în cuvintele d-lui Apostol Zamfir, câtă tristeţe în durerea vorbelor sale nedumerite! A fost, într'adevăr, o cuvântare mişcătoare, isbucnită din drama nemărginiţă a invalidului care a visat odată şi care se trezeşte astăzi în faţa unui cumplit semn de întrebare: —„Generaţia de foc este expresiunea istorică a unei lumi eroice, nesocotită în timpul jertfei, neînţeleasă în decăderea morală de azi, dar hotărîtă la luptă pentru ziua primejdiei de mâine"....

Dela Nicolae Bălcescu şi Eminescu, dela N. Iorga şi Octavian Goga, dela Delavrancea şi Nicolae Filipescu, iată, ne-am aflat în faţa idealului: „Mărite Rege Ferdinand I, soarta îţi este pecetluită! Sau vei muri ca un erou pe câmpia Turdei, sau te vei încorona ca Rege la Alba Iulia". Am învins. Au curs valuri de sânge şi multe trupuri au fost prefăcute în ţărână.

— „Ce deziluzie!", strigă invalidul Apostol Zamfir.

Ce dezastru pentru neam! Războiul nostru, care a fost lupta disperată a românismului de a-şi înfăptui unitatea naţională, nu a închegat cum trebuia, într'un suflet, geniul rasei, ca să asigure pentru viitorime, ca civilizaţie: Românitatea!"

Căpitanul Apostol Zamfir, invalid şi totuş, mai departe, luptător pe drumurile istorice ale naţionalismului, rosteşte o teribilă osândă apocaliptică. După război au eşit din văgăuni dezertorii şi dispensaţii, toţi cei ce au rămas acasă, în teritoriul ocupat de inamic, sau în dosul liniei de bătaie, au năvălit la suprafaţa vieţii, au încălecat pe locurile de conducere, cu speciala lor obrăznicie inconştientă şi cinică, sfidând schilozii şi călcând în picioare orfanii. Cu duioase lacrimi de revoltă, d. Apostol Zamfir, repetă refrenul profitorilor: — „Ce, oare, n'au murit toţi invalizii? Ce, oare, mai vor şi aceşti luptători?"

Iată un rechizitoriu pe care-l aşteptam de multă vreme: Generaţia de foc într'un nou război, împotriva abdicărilor prezente, împotriva profitorilor unor jertfe, ale altora, pe cari acuma

(Continuare în pagina II-a)

Răspuns unui preot, pe care-l mănâncă sectanţii

de N. CREVEDIA

Eu primesc la gazetă foarte multe scrisori. Şi oricine 'mi scrie, socot că mă onorează.

Multora le răspund personal, pe cale particulară, altora la „Poşta Redacţiei" şi chiar sub formă de articole, când e cazul. Cei mai mulţi, însă, din lipsa mea de timp, rămân fără răspuns.

Am primit ieri o scrisoare căreia mă simt dator să-i întorc pe calea aceasta răspunsul.

Imi scrie Cucernicia Sa preotul Gr. Ţolescu, parohul bisericii din com. Işalniţa, jud. Dolj:

„Cu desnădejde şi amărăciune 'n suflet — scrie preotul Ţolescu — vă trimit aceste rânduri, cu rugămintea de a le da publicităţii, in „Porunca Vremii".

„Viaţa sătenilor din com. Işalniţa-Dolj, a fost până acum de curând liniştită. Deşi comuna a fost contaminată din timpul războiului, de ideile sectare (avem 1 familie de adventişti de ziua 7-a), totuşi lumea nu băga de seamă ademenirile şi cursele ce sectarii le întind şi îşi ducea viaţa imunizată oarecum de activitatea şi propaganda contra sectară, făcută de preotul paroh.

Azi însă, comuna noastră e frământată şi îmbâcsită cu idei sectare, care sunt propagate prin viu grai şi broşuri, în văzul autorităţilor poliţieneşti şi ad-tive.

„Mahala cu mahala sunt cutreerate de sectari şi predicatori cu o perseverenţă diabolică. Locuitorii sărmani şi naivi, sunt înşelaţi şi ademeniţi să creadă că, singura biserică serioasă, ce le asigură fericirea şi intrarea în rai, e cea adventistă.

„In această propagandă, sectanţii au devenit agresivi şi au adus o serie de insulte şi ultragii cultului ortodox, obiectelor de cult şi chiar slujitorilor bisericii. S'a adus la cunoştinţa d-lui prim procuror, dar propaganda continuă cu aceiaşi tărie.

„Rezultatul a fost până acum că s'au găsit unii săteni, lesne încrezători, şi li s'a furat mintile, cari cu familii cu tot, AU CERUT IEŞIREA DIN CULT, IAR ALŢII BAT DRUMURILE PRIMARIEI, IN ACELAŞ SCOP.

Ce să fac eu preot singur, care nu pot sancţiona, în faţa propagandei pe care o fac sectanţii prin casele sătenilor, fără să aibă autorizaţiune?

„Faţă de obrăznicia şi îndrăsneala lor, orice argument loial e fără efect".

Şi cucernicul paroh continuă mai departe:

„Faţă de aceste lucruri şi de pericolul sectar, vă rog să scrieţi la gazetă şi să cereţi să ni se redea liniştea satelor noastre — interzicând predicatorilor şi tuturor nechemaţilor de a mai veni prin sate, de a ţine adunări şi a face pe colportorii, cu otrava streină sectară".

„Noi mai aşteptăm şi dacă vedem că nu se vor lua măsuri legale, la provocările lor, NE VOM FACE SINGURI DREPTATE, INTREBUINŢAND NOI ULTIMUL ARGUMENT ŞI FUMUL DE ARDEI, PENTRU ACESTI LEPĂDAŢI DE NEAM ŞI CREDINŢA".

„In nădejdea că veţi da alarma prin presă..., etc., etc.".

In încheere, părintele Grigore Ţolescu îmi spune că e din tânăra

(Continuare în pag. III-a)

Dulăi şi dulăi

Dacă lupii intră'n turmă, iar dulăii stau la vatră
Şi, pe lupii ce sfâşie, nici nu-i muşcă, nici nu-i latră,
E un semn că şi dulăii îşi au partea lor din pradă
Şi, deci, nu pot, sărăcuţii, nici s'audă, nici să vadă!...

Dar, dulăi care nu muşcă lupii când le vin la oi,
Fraţi Români, să recunoaştem: n'am văzut nici eu, nici voi!..

RADU BARDA

Românii!

Chiar dacă negustorul Român ţi-a luat 1 leu, doi, mai mult decât jidanul, gândeşte-te că el se luptă de unul singur, neajutat de nimeni. Jidanii sunt toţi solidari, se ajută cu credite, cu diverse subvenţii ale Kahalului.

Apoi Românul ţine la onestitatea lui. El nu face ca jidanul; trage cu uşurinţă un faliment, apoi începe din nou negustoria pe numele nevesti-si sau al soacră-si.

Cămaşa de forţă

Româneasca de vis-à-vis

Un redactor al „Adevărului literar şi... vardistic", *care ia cele mai proaste interviewuri ce s'au luat vreodată, scrie într'o convorbire pe care i-a acordat-o maestrul Ion Minulescu:*

„Dar poeziile, *romanţele ale lui* Ion Minulescu. — aşa cum le-a botezat el în amărăciunea lipsei de înţelegere a celor din epoca tinereţii lui, au rămas „pentru mai târziu".

Stiam mai de mult că cei (că cei!) dela Adevărul *scriu stricat româneşte. Ne aşteptam ca acum, cu venirea lui Mihail Sadoveanu în fruntea prăvăliilor, să se păstreze mai multă grijă pentru limba aceasta care-i hrăneşte cu miere — şi pentru stil. Jidanii se laudă că ne-au dat mulţi filologi.*

Dar ce să mai pretindem noi unui Valer Donenfeld să scrie frumos, când însuşi Maestrul Sadoveanu scrie ca Sandu Tudor...

Longevitate

Savantul rus Lazarev susţine că omul poate trăi 140 şi chiar 150 de ani.

Da — răspundem noi — însă nu în Rusia de azi.

Casa d-rului Lupu

D. dr. Lupu a primit cadou din partea evreilor din Bucureşti, o casă.

Când i s'a adus aceasta la cunoştinţă, d-rul Lupu a întrebat:

— Pivniţă are?

— Are, cum să n'aibă. Are o pivniţă 12 metri pe 8.

Şi văzând că ovreii îşi dau coate:

— Ştiţi, pivniţă pentru timp de război. N'aş vrea să mor pe stradă, gazat..

Mult e dulce...

„Adevărul" *scrie la „Caleidoscopul" său din pagina II-a:*

„In curând editura „Adevărul" va lansa volumul III, de Memorii, datorit marelui AUTOR CRITIC, d. E. Lovinescu. SUNT CUNOSCUTĂ *(cunoscută! N. R.)* vâlva şi discuţiile la *care a dat naştere apariţia celorlalte două volume, care aduceau caracterizări atât de precise asupra stărilor literare şi a scriitorilor noştri".*

...Dac'o fi asta limbă românească, atunci şi eu sunt măgar...

Sub specie aeternitatis?

de GH. BUTNARIU

A fost pentru noi o foarte dureroasă desamăgire, când am constatat în ce măsură, marele nostru prozator I. Al. Brătescu-Voineşti, ţine să se aşeze în afară de cadrul Religiunii, chiar şi atunci când coborîrea sa în arena luptei naţionaliste l-ar fi obligat să ţină seama de realitatea ortodoxiei religioase, fără de care nu se poate concepe nici ideea naţională. Am fost şi suntem admiratorii operei sale literare şi am avut întotdeauna un respect profund pentru noblefea caracterului său. Cu atât mai mult astăzi, când îl vedem punându-se în slujba neamului cu atâta hotărîre, dar şi cu atâta renunţare la ceea ce d-sa numea odinioară, slujirea păcii. Deaceia, îl şi rugăm să fie îngăduitor faţă de unele nedumeriri şi uimiri, pe cari, ţinem să le exprimăm, pe urmele amestecului său mai puţin fericit, în domeniul Religiunii. A vedea lucrurile „sub specie aeternitatis", în senzul absolut în care ar vrea d-sa, este un atribut al Dumnezeirii. Omul numai încearcă şi când se declară mulţumit cu puterile proprii raţiunii lui, greşeşte, aşa cum a greşit şi Spinoza care, cu aproape 3 veacuri mai înainte, pretindea că vede totul „sub specie aeternitatis". Era din parea lui o exagerată pretenţiune, care în mod fatal a trebuit să-l ducă la contradicţiile interioare ale panteismului său, care, ca orice panteism înseamnă negaţia Divinităţii şi deci, dărâmarea însăşi perspectivei „sub specie aeternitatis" din care voise el să contemple existenţa. Este o repetare a păcatului lui Adam, care a voit şi el — sub inspiraţia spiritului rău — să şadă pe tronul lui Dumnezeu. Nu! Omul nu poate vedea totul sub unghiul eternităţii, decât numai atunci când are luminile Dumnezeirii, singura care are în mod absolut, apanagiul veşniciei. Aşa dar, nu ne putem aşeza aşa deodată pe culmile eternităţii, ci trebue să urcăm foarte umili de pe o stâncă pe alta, susţinuţi de braţul tare al lui Dumnezeu. Una e ceea ce am putea întrezări şi alta e însăşi vederea lucrului. Iar, în ce priveşte cunoştinţa tainei dumnezeeşti în însuşi miezul ei, e lesne de înţeles că depăşeşte marginile firii omeneşti.

D. Brătescu-Voineşti vorbeşte totuşi de Dumnezeu, îl mulţumeşte chiar pentru darul sufletului şi al minţii. Ştim că d-sa a avut oarecari preocupări în marginea tainelor sufleteşti. A vorbit şi a scris despre ciudate forţe sufleteşti, cari poartă gândul la depărtare şi se exprimă în limbajul simbolic al visurilor. Dar a rămas mi se pare ca un călător desorientat, în mijlocul problemelor metafizice în care s'a avântat cândva. Căci, după cele ce scrie atât de categoric în „Universul" din 3 Aprilie a. c. Dumnezeul în care crede, e un Dumnezeu care nu are nici o legătură cu pământul şi opera justiţiei depline către care suspinăm, nu-şi are origina, îndreptarul şi ultimul cuvânt în Dumnezeu. Altfel n'ar pune pe aceeaşi treaptă sacrificiul Domnului Iisus Hristos şi trădarea lui Iuda şi n'ar face din Mântuitorul lumii şi din acest tip reprezentativ al venalismului iudaic care este Iuda Iscarioteanul, nişte actori de egală valoare pe scena lumii şi mai ales, „sub specie aeternitatis". In imaginaţia sa de povestitor, d. Brătescu-Voineşti îi vede pe aceşti doi eroi, undeva, într'o grădină pe tărâmul altei lumi, stând pe o „bancă, demult şi definitiv împăcaţi", „doi buni prieteni". Il aude chiar pe Crist, cum îi spune prietenului său: — „Ce bine ne-am jucat amândoi rolurile oranduite de Ziditorul lumei — şi ce rău îmi pare că numele tău a ajuns atât de odios oamenilor!" Evident, pentru d. Brătescu-Voineşti, Hristos nu este însuşi Dumnezeu, Ziditorul lumii. Dar chiar privit numai ca om şi încă nu s'ar putea admite asemenea contopire de rosturi între Hristos şi Iuda şi asemenea jignitoare pogorire a celui dintâi, care după teoria de împrumut a marelui nostru povestitor, n'ar fi însemnat nimic pentru lume, fără geniala trădare şi vânzare a lui Iuda.

Este o temă favorită a unor autori dramatici, de a transforma pe Iuda într'un mare erou, neînţeles de oameni şi care, tocmai pentru a provoca ultimul act al mântuirii prin Iisus, s'a făcut trădător şi vânzător. O perversă plăcere de a-l reabilita pe Iscariotean, după cum în sensul burtal al vrăjmăşiei anticreştine, bolşevicii din Rusia l-au reabilitat, înălţându-i statui, în vreme ce chipul Mântuitorului era pângărit, ca şi bisericile Sale. Şi d. Brătescu-Voineşti poate spune „sub specie aeternitatis", continuând imaginara convorbire dintre Iisus şi Iuda: „Când văd cum oamenii se vrăjmăsesc între ei, îmi vine să cer Tatălui nostru, să ne trimeată îndărăt pe pământ, ca să le spunem că noi demult ne-am împăcat pentru vecie".

Nu, domnule Brătescu-Voineşti, Iuda, chiar de ar putea, nu s'ar mai întoarce pe pământ, ca să-şi vadă opera sa continuată, nu numai de urmaşii lui de sânge şi de nume, nu numai de bolşevicii ruşi şi spanioli, dar chiar şi de visătorii din câmpul senin al literelor, o operă pe care el a retractat-o cu amară căinţă, cu disperare şi cu streangul de gât. Oricine obişnueşte să citească Sf. Evanghelie, unicul document în această materie, îşi aminteşte de strigătul desnădăjduit al lui Iuda:

„Greşit-am de am vândut sânge nevinovat!" pe care strigăt, l-a aruncat în faţa arhiereilor ucigaşi, odată cu cei 30 de arginţi. Iuda s'a căit, dar a căzut în disperare şi astfel şi-a distrus singur posibilitatea singurei reabilităţi pe calea căinţii, care nădăjdueşte iertarea. El a cunoscut şi a recunoscut infinita superioritate a lui Iisus, din însăşi grozava căzere a trădării şi'n această privinţă poate servi drept

(Continuare în pag. II-a)

SPORT

Matchul cu Cehoslovacia

Antrenamentul de mâine al „naționalei"

E bine alcătuită formația opusă echipei „Phöebus"? Cine a fost omis și cine trebue să mai fie încercat. Cum vedem noi echipa dela 18 Aprilie.

Mâine are loc primul match de verificare al echipei prezumtive care trebue să ne reprezinte la 18 Aprilie împotriva Cehoslovaciei. Ca „sparing-partner" îi va servi echipa pestană *Phöebus* — una din primele clasate ale campionatului ungar — și în cursul acestei întâlniri este probabil că vor fi încercați și acei lăsați „pe din afară" dar intrând totuși în vederile selecționerilor.

Echipa națională — după cum am anunțat și în numărul nostru de eri — a fost — provizoriu — astfel alcătuită:

David, Albu, Felecan, Vintilă, Iuhasz, metrovici, Bindea, Sepi, Cociuban, Bodola și Căpușan.

Nu este o formație rea. Dar nu e nici bună.

Sunt prea multe și grave omisiuni.

Evident, echipa este încă susceptibilă de improtante modificări — până la 18 Aprilie mai sunt aproape două săptămâni — dar nu e mai puțin adevărat că snut nume care în nici un caz nu trebuiau să lipsească din echipa de mâine...

Vom începe cu portarul:

DAVID sau Burdan pot ocupa oricând cu succes postul de portar în echipa națională. Burdan ar fi avut în plus avantajul de a se înțelege perfect cu fundașii (în ipoteza că aceștia vor fi Albu și Sfera).

ALBU n'are contracandidat pentru postul său de fundaș stânga. E — cum s'ar zice — inamovibil.

FELECAN, deși e un real talent, este — fără îndoială — încă departe de clasa lui SFERA. Venusistul trebuește preferat din o mie și una de considerente. Printre care trebue firește să-l amintim și pe acela că împreună cu Albu el alcătuește un cuplu armonios deoarece acești doi admirabili fundași se complectează, în mod fericit, și joacă într'un anume fel împărțindu-și foarte inteligent atribuțiile potrivit cu calitățile fiecăruia.

Este cea mai bună linie de fundași din țară. Ar fi o greșeală de neiertat dacă în matchul cu Cehoslovacia vom avea altă linie decât Sfera—Albu

VINTILA n'are rival în lotul ales de comisia de selecție. Ar fi Munteanu I pe care noi însă îl reclamăm imperios pentru linia de atac.

Iuhasz în postul de half centru este o alegere destul de prost inspirată

DOBRA — cel mai bun din 22 în matchul de Duminică susținut de Gloria împotriva Rapidului — este de departe cel mai indicat pentru a juca în acest post. Tânărul și vigurosul mijlocaș-centru al Gloriei, care a ținut în șah faimoasa tripletă a Ungariei în matchul de anul trecut, este complect restabilit și trebue să fie introdus fără discuție în echipa națională.

In orice caz Iuhasz nu și-ar putea explica prezența într'un post în care de altfel universitarul Gain poate emite mult mai justificate veleități.

Demetrovici ca half dreapta are un rival foarte periculos în BRANDABURA care trebue neapărat să fie introdus o repriză la antrenamentul de mâine. Credem că până în cele din urmă juventistul va fi preferat.

BINDEA a rezolvat fericit problema postului de extrem dreapta. Nu poate fi pus în discuție.

SEPI ca inter-dreapta, este una din cele mai reușite fantezii ale Comisiei de selecție. La 1 Aprilie ar mai fi mers... dar acuma!.... Este surprinzător cum n'a fost introdus dela început *excelentul MUNTEANU I*, pe care în momentul de față nimeni nu-l poate înlocui în echipa națională, în postul de inter-dreapta.

Sepi poate fi încercat cel mult ca înaintaș-centru — dar și acolo șansele lui nu sunt extraordinare!...

COCIUBAN, ca înaintaș centru, rămâne — cel puțin deocamdată — conducătorul prezumtiv al atacului în matchul cu Cehoslovacia.

Asupra unui Sepi greoi și neantrenat facem cele mai serioase rezerve, iar cât despre Ciolac... e băiat simpatic și merită să aibă bilet gratuit de intrare la matchul Cehoslovacia-România...

Bodola *pe stânga nu joacă decât odată pe an. In schimb PETEA va trebui să fie preferat pentrucă în acest post, într'adevăr nu are rival.*

Alegerea lui CAPUȘAN pe aripa stângă a fost fericită — și nu putem decât felicita Comisia de selecție că a urmat sugestiile noastre.

*

Așa dar: DAVID (Burdan), SFERA, ALBU — VINTILA, DOBRA, BRANDABURA — BINDEA, MUNTEANU, COCIUBAN, PETEA, CAPUȘAN, este echipa care întrunește sufragiile noastre.

Evident, unele mici retușări sunt posibile dar sunt și anumite posturi cari își au titulari indiscutabili și a face inovații periculoase sau înlocuiri ciudate tocmai în aceste posturi, înseamnă pur și simplu a ne tăia craca de sub noi...

Și anume, cei pe cari noi îi considerăm absolut nelocuibili *sunt: ALBU, SFERA, DOBRA, BINDEA, MUNTEANU, PETEA și CAPUȘAN.*

Anastase Iftimie

Viitoarele întâlniri în Divizia A

VENUS: cu Victoria la București; cu Crișana, la Oradea; cu C. A. O. la București; cu Ripensia la Timișoara; cu Amefa, la Arad, cu Unirea Tricolor.

F. C. RAPID: cu Ripensia; cu Unirea Tricolor; cu Chinezul, la București; cu Juventus, cu Victoria la Cluj.

AMEFA: cu Chinezul, la Timișoara; cu Gloria, la Arad cu F. C. Rapid la București; cu Crișana, la Oradea cu Victoria, la Cluj, cu Venus, la Arad, cu Juventus, la București.

VICTORIA: cu Venus, la București; cu Gloria la Arad; cu Ripensia, la Timișoara; cu Amefa la Cluj; cu Chinezul la Cluj, cu F. C. Rapid la Cluj.

RIPENSIA: cu F. C. Rapid la Timișoara; cu Universitatea la Cluj; cu Victoria la Timișoara; cu Venus, la Timișoara; cu Crișana la Timișoara; cu C.A.O. la Oradea.

GLORIA: cu Amefa, la Arad; cu Victoria la Arad; cu Chinezul, la Arad, cu Juventus la Arad; cu C. A. O. la Oradea; cu Crișana la Arad.

JUVENTUS: cu Unirea Tricolor; cu C. A. O., la București; cu Universitatea la Cluj; cu Gloria la Arad, cu F. C. Rapid; cu Amefa, la București.

C. A. O.: cu Universitatea la Cluj, cu Juventus, la București; cu Venus la București; cu Unirea Tricolor, la Oradea; cu Gloria, la Arad, cu Ripensia la Oradea.

UNVERSITATEA: cu C. A. O. la Cluj; cu Ripensia la Cluj; cu Juventus la Cluj; cu Crișana, la Oradea, cu Unirea Tricolor la București; cu Chinezul la Timișoara.

CRIȘANA: cu Chinezul, la Oradea; cu Venus, la Oradea, cu Amefa la Oradea; cu Universitatea la Oradea; cu Ripensia, la Timișoara cu Crișana la Arad.

UNREA TRICOLOR: cu Juventus, la Chinezul; la Timișoara; cu F. C. Rapid; cu C. A. O., la Oradea; cu Univeristatea la București; cu Venus.

CHINEZUL: cu Crișana, la Oradea; cu Unirea Tricolor, la Timișoara; cu Gloria, la Arad, cu F. C. Rapid, la București; cu Victoria la Cluj cu Universitatea, la Timișoara.

Football-ul în provincie

DOWBUȘ (C-ți)—CETATEA SUCEVII (SUCEAVA) 5:0 (4:0)

In cadrul jocurilor de retur cari s'au inaugurat azi în tot cuprinsul Diviziei C., echipa cernăuțeană *Dowbuș*, a întâlnit tânăra echipă *Cetatea Sucevii*, de care a dispus, după un joc relativ egal, cu 5:0 (4:0). Dacă românii sucoveni și-ar fi dat niței mai multă silință și ar fi pus mai mult suflet în joc, dispuneau de durii ruteni din Cernăuți. In urma acestui rezultat, Cetatea Sucevii își menține ultimul loc în clasamentul Diviziei C.

DRAGOȘ VODA—D. V. A. 3:0 (0:0)

Jocul de inaugurare a Diviziei B, s'a jucat la Cernăuți între Dragoș-Vodă (C-ți) și D. V. A. (Galați), care s'a terminat cu rezultatul de 3:0 pentru Dragoș-Vodă, după un joc lipsit de interes. După o repriză fără viață, urmează alta la fel cu o singură fază interesantă care a ținut 2 minute, în care Dragoș-Vodă marchează cele 3 puncte.

Ambele echipe au decepționat. Arbitrul Romeo Ghițescu (București) foarte bun. Cor.

Din străinătate

CICLISM

CURSA PARIS—BRUXELLES

Bruxelles, 5 (Rador). — In cursa internațională ciclistă rutieră pe distanța dela Paris la Bruxelles, pe cei 380 de km., primele trei locuri au fost ocupate de **Beckaert, Bonduel și Lowie.**

TENIS

VON CRAMM IN SERIE...

Cairo, 5 (Rador). — In finala campionatelor internaționale de tennis ale Egiptului **Von Cramm** a învins pe compatriotul său **von Henkel** cu 6:1, 6:2, 6:4.

Box

In vederea viitoarelor campionate ale Europei de box amator, ce se vor disputa la Milano, gruparea sportivă din Capitală, „F. C. Rapid", organizează pentru seara zilei de Sâmbătă 10 Aprilie a. c., o interesantă reuniune de box amator, în sala „A. C. T." din strada Luterană 9.

Reuniunea aceasta cuprinde 11 matchuri, dintre cari 7 sunt destinate să selecționeze pe reprezentanții României în campionatele Europei.

Programul are următoarea înfățișare:

Nicolae Rădan (F. C. Rapid)— Anton Oșca (C. F. R.), match în 3 reprize a 3 minute; Marin Gaspar (Turda) — N. Tinichez (Toney); Gh. acob (F. C. Rapid) — V. Roșca (Fim); N. Băncescu (Sport-Iași)—Gr. Jelesneac (Gloria C. F R.); Niculae Stănescu (F C. Rapid) — Leonida Cotidis (Sport-Iași); Petre Tofan (F. C. Rapid) — Petre Pop (Marina); Florian Mănescu (F. C. Rapid)— Ion Anghel (Gloria); P. Epureanu F. C. Rapid) — Vivi Stănescu A. C. T.); Al. Gheorghiu (F C. Rapid) — Const. Tutoianu (Turda); Nic. Ionsecu (A. C. T.) — Gh. Globnicu (Tirul); Mielu Doculescu campion național — Panaitescu, campion național, match de antrenament.

Mișcarea LITERARA și artistică

Cronica muzicală

Filarmonica: Guila Bustabo, fenomenala violonistă americană

In ultimul timp, conducătorii Filarmonicii ne-au deprins cu o serie de frumoase surprize, pentru care merită felicitări și mulțumiri. Azi le reînoim pentru a ne fi dat prilejul de a auzi un copil-minune, Guila Bustabo, foarte talentata violonistă americană în vârstă de numai 16—17 ani, care a fost furtunos aplaudată la concertul simfonic de Joi, dirijat de maestrul Perlea și la recitalul de Duminică, acompaniată de pianistul Filionescu. Simfonicul de Joi, sub bagheta iscusită a dirijorului Perlea, în unanimitate recunoscut ca cel mai bun cunoscător al muzicei germane, a scos în relief Uvertura la „MANFRED" de Schumann, care redă cu multă sensibilitate intențiile celebrului poet englez Lord Byron, autorul poemului dramatic „Manfred". Cine cunoaște cât de puțin acest duios poem al poetului britanic, își poate da mai bine seamă de opera muzicală a lui Schumann.

Simfonia a 7-a de BRUCKNER, ne înfățișează unul din aspectele cele mai caracteristice ale influenței lui Wagner asupra contemporanilor săi. De o distincție mereu controlată de sensibilitatea reală a artistului sincer care are ceva de exprimat pe calea sonurilor, simfonia lui Bruckner (în Mi major) deși prezintă unele defecte de construcție, — lungimi în desvoltare nejustificate de proporțiile teme'or, în general prea scurte și prea inrudite nu numai ca desen, dar și ca atmosferă cu leit-motivele wagneriene, — este de o ținută muzicală și de un interes orchestral de prima calitate. Nu numai „ADAGIO" ci și „SCHERZO" și „FINALUL" sunt momente muzicale strălucit realizate.

Concertul în re major de CEAIKOWSKY, executat de violonista GUILA BUSTABO, cu acompaniamentul orchestrei, în condițiuni ireproșabile, atât ca tehnică dar mai ales ca interpretare de multă subtilitate, este o lucrare care nu trebue luată în seamă de virtuoși de talia fenomenalului talent al americanei Guila Bustabo. Auzind-o la recitalul ei când a cântat, cu cea mai desăvârșită artă „Concertul în re minor" de Tartini, „Sonata în do minor" de Beethoven (op. 38), „Simfonia spaniolă" de Lalo, „Nocturna" și „Tarantela" de Semianski și apoi (în afară din program) „Burlesca" de Suk și „Montanesa" de J. Nin, ne-am putut da seama că această foarte tânără violonistă, este capabilă de a executa bucăți mult mai dificile. Nu știm ce să admirăm mai mult la acest fenomen al naturii care, la vârsta de 17 ani, este considerată drept una din puținele violoniste cu faimă internațională. Muzicalitatea ei perfectă, sentimentalismul deadreptul cuceritor, frazarea, tonul atât de emotiv și de o impecabilă frumusețe, interpretarea atât de personală, tehnica și acuratețea impresionantă a flageoletelor redate cu o superlativă măestrie, fac din Guila Bustabo o muziciană de prim ordin.

Increzătoare în CRUCEA care împodobește cutia în care odihnește vioara (în valoare de 4500 lire sterline dăruită de Baroneasa Ardensdale din Londra) și din care numai Guila știe să scoată minunatele accente care au electrizat două săli arhipline și în îndrumările ce i le-a dat GEORGE ENESCU, fenomenala Guila Bustabo va urca cu ușurință, dar și cu repeziciune, puținele trepte ce au rămas ca să atingă celebritatea absolută. George Enescu poate fi mândru de uimitoarea ascensiune a micei sale eleve. Iar noi suntem mândri că Enescu al nostru, apreciat la noi numai de formă, a putut să dea lumii, printre alți violoniști cu faimă și doi copii-minune: pe I. Menuhim (tot american) și pe Guila Bustabo.

Inainte de a părăsi țara spre a cuceri și aiurea lauri, mica Guila va da un concert și la Palat, invitată în mod special. Incheiăm cu un cuvânt de sinceră laudă pentru pianistul Filionescu, acompaniatorul ei de Duminică, în care a găsit un înțelegător și prețuit colaborator.

Nic. J. Sarru

Semnificația idealului

Conferința d-lui prof. univ. Marin Ștefănescu la Buzău

BUZAU, 5. — Eri a avut loc la liceul B. P. Hașdeu din localitate, întâlnirea promoției 1902 în care se numără și d. prof. MARIN ȘTEFANESCU, președintele soc. *„Cultul Patriei"*.

D-sa a ținut cu acest prilej în sala Azuga conferința intitulată *„Semnificația idealului"*.

„Idealul, a precizat d-sa, vine etimologicește dela idee, care înseamnă ceeace este mai vizibil într'o ființă, mai caracteristic, speța. Fiecare om, ca și fiecare grup are ideea sa, caracteristica sa, scopul său.

Acest scop care tinde spre desăvârșire este idealul. Viața fără ideal, fără vis, nu poate să existe.

„Idealul se realizează treaptă cu treaptă, din trudă, din muncă, din merit, dar mai ales din suferință. Isus este însăși idealul pentrucă El ne-a arătat drumul cel mare și adevărat al vieții trecând prin Golgotha.

„Familia nu este altceva decât prietenie. Căsătoria este găsirea reciprocă a idealului visat. Dacă acest ideal scade cu timpul din cauza atâtor întâmplări ale vieții, apoi căsătoriții nu trebuie să uite că unirea lor a fost făcută cu sfințenie, din prietenie. Totul trebue iertat pentruca și unul și altul să înainteze pe drumul idealului, către desăvârșire, către Dumnezeu.

„Idealul Patriei merge în țara noastră către idealul culturii românești, civilizației românești. Am viziunea că România va fi un stegar al civilizației umane. Dar pentru aceasta ne trebuie un naționalism luminat, de jertfă. Moartea, asemenea exemplului dat de Decebal la Sarmisegetuza, nu trebuie să ne înspăimânte. Mai bine o moarte în glorie decât o viață de ocară.

„Naționalismul acesta idealist nu e barbar. El se întemeiază pe cultură, pe Hristos, pe o viziune Dumnezeiască. El e o convingere din străfundurile inimii, o doctrină. Suntem hotărâți să-l apărăm contra tuturor streinilor care vor să-l năpădească. Numai lașitatea naște din barbarie. Bravura naționalistă naște din noblețe. Deaceea acest ideal nou, Patria, trebuie cultivat cu multă sfințenie".

Conferința d-lui prof. univ. MARIN ȘTEFANESCU, a fost îndelung aplaudată de o sală arhiplină în care s'a remarcat și prezența P. S. S. Episcop GHENADIE al Buzăului.

După conferință au vorbit d-nii general Butunoiu și avocat Darie.

Prezentarea d-lui MARIN ȘTEFANESCU a fost făcută de d-nii prof. Petru Zaharescu și Const. Tomulescu, foști profesori acum 35 ani ai d-lui Marin Ștefănescu.

Cor.

Glasul din tranșee...

(Urmare din pag. I-a)

ii detestă dela înălțimea trădării lor și-i stropesc, din elegante limuzine, cu noroiul străzilor, ca și când ar spune: nu sunt decât invalizi: — „Iar țara a ajuns pe mâna profitorilor jertfelor noastre, adesea străini și de neam și de credință".

Cuvinte de foc, tunătoare pumnalul care se înfige adânc într'o imesă rană... Căpitanul Apostol Zamfir deschide astăzi o nouă luptă și decretează o nouă mobilizare, mai grea de cât toate celelalte: împotriva profitorilor războiului și ai unirii, împotriva haimanalelor politice, împotriva străinilor și înstrăinaților, împotriva tuturor nemernicilor cari s'au repezit ca hienele peste cadavrele uitate pe câmpiile răscolite de obuze și cari astăzi, după ce au prădat în timpul campaniei, „făcând negustorii, adesea înșelând nevestele noastre", s'au repezit spre fotoliile puterii ca să chibzuiască destinele țării.

După rectificarea războiului, se impune o altă rectificare, morală, mai anevoioasă, e drept, dar ori cum tot atât de necesară și de glorioasă. Invalizii se află în fruntea coloanei....

I. P. Prundeni

Sub specie aeternitatis?

(Urmare din pag. I-a)

pildă pentru cei cari, printr'o uimitoare superficialitate, fac din Mântuitorul și din trădătorul Său, niște eroi de o egală valoare. Este aici o formă, a unei teorii din veacul al XVIII-lea, care, întronând mandria deșartă a rațiunii omenești în domeniul religiunii, consideră toate credințele religioase din lume, deopotrivă de valabile, sau deopotrivă de false. Poate că d. Brătescu-Voinești a înălnit-o în „Nathan der Weise" a lui Lessing, în care acest francmason a zugrăvit pe însuși prietenul său, evreul Moses Mendelsohn. Incă un exemplu de insinuare a spiritului iudaic, disolvant, pe căile artei literare. Ce mi-i Hristos? Ce mi-i Iuda? Și mai departe, ce importanță are credința religioasă pentru pacea dintre popoare?

Destul un Dumnezeu vag deasupra tuturor și sentimentul tot atât de vag al solidarității umane, pe care-l trâmbițează toți francmasonii și toți democrații de astăzi. Poate că d. Brătescu-Voinești n'a voit-o. Dar e bine să afle că zidind într'o parte, adică pe tărâmul demnității naționale imediate, dărâmă în altă parte, pe tărâmul credinței religioase a acestui popor, pentru care Hristos este Dumnezeu și Mântuitorul lumii, iar Iuda trădătorul Său, atunci, astăzi și întotdeauna, prin mii de urmași ai lui. Iar dacă vrea d. Brătescu-Voinești să-și aducă aminte că pentru orice bun creștin, Hristos este însuși Dumnezeu, atunci ar putea să știe că părerile d-sale nu constitue numai o jignire, ci o adevărată blasfemie. Și mă întreb cu durere: avea nevoe d-sa de asemenea blasfemie ca să-și demonstreze umanitarismul său, în fața fiilor lui Israel?

Gh. Butnariu

Aspecte, insigne, comentarii

Conferința d-lui George Cocea

D. GEORGE COCEA, directorul Conservatorului de Muzică, Coreografie și Artă Dramatică „PRO-ARTE", va vorbi Joi 8 Aprilie, ora 6 p. m. în sala Dalles, despre „EDUCAȚIA MUZICALA". Intrarea liberă

Odată pe lună

— apare la Sf. mânăstire Neamțu cuvântul de lumină al revistei de zidire sufletească pentru popor *„Iubiți biserica"*.

La Craiova

Uniunea scriitorilor olteni a luat ființă definitivă.

De curând și-a inaugurat începutul activității printr'o reușită ședătoare literară culturală.

Grupul de scriitori cari au inițiat formarea acestei uniuni au votat statutele și au ales un comitet de conducere pentru trei ani.

U. S. R. a fost onorată de înscrierea M. S. Regelui ca Prim Membru.

Comitetul de conducere e compus din d-nii: g-ral *N. M. Condiescu*, preș. S. S. R., președinte; prof. *C. D. Fortunescu*, vice președinte; prof. *Tr. Păunescu-Ulmu* secretar g-ral *I. C. P.-Polyclet* bibliotecar; *Ștefan Bălcești*, casier; *N. Davidescu, Ion B. Georgescu, Al. Calotescu-Neicu, Const. D. Ionescu, Petre Drăgoescu, M. Ar. Don, membrii; I. Constantinescu, I. Țuculescu, C. Manea*, cenzori titulari; *Doina Bucur* și *Tr. Mateescu*, cenzori.

Sufletul acestei *Uniuni de scriitori* și inițiatorul ei este distinsul profesor Tr. Păunescu Ulmu, cunoscut îndeajuns ca animator al curentului literar creiat în Craiova în jurul revistei *„Ramuri"* de sub conducerea d-lui *C. S. Făgețel*.

Creștinismul și viața socială

Astăzi, Marți, ora 6 d. a., va conferența la Casa Femeii, din Splaiul Independenței 46, d. Mircea Vulcănescu, asistent universitar, despre „Creștinism și viața socială".

Conferința face parte din ciclul Sociologia creștină, organizat de filiala Sfinții Apostoli a Soc. Ortodoxe Naționale a Femeilor Române.

La Sibiu

— se înalță încă o citadelă a cuvântului scris românesc: *„Cuvântul poporului"*.

„Hristoitia"

— cartea de sfaturi creștine a prea învățatului dascăl de Răsărit, Nicodim Aghioritul, tradusă la Sf. Munte Athos de călugării români, s'a pus sub tipar la una din tipografiile bucureștene și va apare înainte de Sf. Paști.

La Oradea

— d. prof. Aurel Popa face să apară o gazetă românească *„Făclia"*, al cărei cuvânt de lumină alungă din tenebrele pivnițelor toate coropișnițele revizioniste iudeo-maghiare.

Concertul I. Prunner

La 20 Aprilie a. c. va avea loc, la Ateneu, concertul jubiliar al celebrului contrabasist I. PRUNNER, profesor la Academia Regală de Muzică și prim solist la Opera Română și Filarmonică. Acest concert care se bucură de Inaltul patronaj al M. S. Regelui Carol II, va fi o adevărată revelație. Se vor executa bucăți de Bach, Beethoven, Lazăr, Nottara, etc. La pian I. Prunner-junior.

După toate calomniile și infamiile presei judeo-comuniste, vreți să luați contact cu starea reală de lucruri din Germania celui de al treilea Reich?
Urmăriți interesanta lucrare a d-lui RADU CERNEA, doctor în științele politice:
Adevărul despre Germania național-socialistă
210 pagini 40 lei
Cereți-o la toți depozitarii noștri sau la Administrația „PORUNCII"

DE LA O ZI LA ALTA

TEATRU

OPERA ROMANA: Paiațe, preludii și Invitații la vals.
TEATRUL NAȚIONAL: Ooameni pe un sloi de ghiață.
TEATRUL REGINA MARIA: Lupul și Sania.
TEATRUL COMOEDIA: Ora „H".
TEATRUL VESEL: Scurt circuit.
TEATRUL ALHAMBRA: Super Alhambra 1937.
TEATRUL MIGH CULTURALE: Cuibul cotofenelor.
TEATRUL MODERN: 25 la...
TEATRUL MAJESTIC: Amor sovietic, comedie în 4 acte de V. Kataev.

CINEMA

CAPITOL: Fuga lui Tarzan și jurnal Eclaire.
ARO: Pensiunea Mimoza.
ROXY: Fuga lui Tarzan și jurnal
A.R.P.A.: Vânătorul alb cu Worner Baxter, jurnal și complectare. Eclaire.
VOX: Sub masca diavolului cu Sharlie Chan și Boris Korloff.
TRIANON: Un bărbat original.
FEMINA: „Vinovatul" cu Pierre Blanchar și Gabrielle Signoret.
FORUM: Paris și Cum vă place.
FRANKLIN: Guliver în țara piticilor și Stan și Bran aventurieri.
MILANO: Nu sunt vinovat și Port Arthur.
OMNIA: Paris cu Harry Baur și Ferma morții.
CITY: Orașul păcatelor și Stan și Bran țigani.
DARLY: Misiunea brigăzii 41 și Soție și amantă.
MODEL: Tavernele din San-Francisco și Reportaj senzațional.
DORY: Secretul celor 13 mascați, Conița nu dorește copii și revistă.
COTROCENI: Marșul de noapte și Piccolinno.
DIANA: Prăbușirea galeriei a 5-a și Căpitanul Blood.
DICHIU: Taras Bulba și Marinella.
MILANO: Nu sunt vinovat și Port Arthur.
ORFEU: Romeo și Julietta.
TRIUMF: Regele femeilor și Fiica lui Drocula.
PACHE: Romanța iubirii și Bucle de aur.
VOLGA-DOROBANȚI: Trecutul nu iartă, Automobilul ucigător și Cei patru gemeni.
LIZEANU: Amorul, moartea și diavolul, Manevrele de toamnă și trupa Burmaz.
FLORIDA (B-dul Ferdinand 118): Aur în stradă, Dușmanul invizibil și Mickey Mause.
MANON: O crimă pasională și Raiul pe pământ.
MARCONI: Avantgarda eroilor, Popeye în insulta piratului, jurnal și artiști.
PAX: Oameni de sacrificiu și Uraganul din China.
UNIC: 13 ore în văzduh și Reputația d-eri Allembury.
CENTRAL: Stan și Bran, legionari și revistă.

RADIO

MARȚI, 6 APRILIE
RADIO-BUCUREȘTI

14.30. Continuarea concertului.
15.00. Ultimile știri.
18.00. Concert de muzică variată (discuri).
19.00. Ora. Mersul vremii. Actualități.
19.10. Muzică distractivă (discuri)

UNIVERSITATEA RADIO

20.00. Cronica științifică, de prof. V. Vâlcovici.
20.20. D-ra Nella Dimitriu (canto)

RADIO-ROMANIA

20,45. Muzică românească (disc.).

RADIO-BUCUREȘTI

20.45. Muzică de cameră: Vasile Filip (vioară) și Alfred Alessandrescu (pian).
21.15. Pădurile țării în preocupările echipelor studențești, de Traian Heroiu.
21.30. Concert simfonic al orchestrei Radio, dirij. de Nona Ottescu: Festival de muzică franceză.
22.30. Radio-jurnal. Sport.
22.45. Continuarea concertului simfonic.
23.05. Concert nocturn.
23.45. Jurnal pentru străinătate în limba franceză și germană.
23.55. Ultimele știri.

MIERCURI, 7 APRILIE 1937

20.45: Selecțiuni din „Văduva veselă" de Fr. Lehar, d-na Ana Vasiliu (soprană) și Iulian Andreescu (tenor), în loc de dansuri moderne (discuri).
6.20. Deschiderea emisiunii; Gimnastică ritmică; Radio jurnal; Concert de dimineață (discuri); Sfaturi gospodărești și medicale.
7.30. Inchiderea emisiunii.
13.00. Ora. Culturale. Sport. Cota Dunării.
14.10. Radio jurnal: Ora. Mersul vremii. Bursa. Știri interne și externe.
14.30. Muzică distractivă (disc.).
15.00. Ultimele știri.
18.00. „Sub cerul Italiei" (disc.).
19.00. Ora. Mersul vremii. Actualități.
19.10. Muzică de dans. Orchestra de salon Radio, dirij. de D. Teodoru.
20.00. Pe drumul Brașovului de Dem. Munteanu-Râmnic.
20.00. Quartetul vocal Rădulescu.
21.30. Actualități franceze, de Ion Cantacuzino.
21.30. Concert de pian-Gilles Guibert (Paris).
22.05. Petre Ștefănescu-Goangă (canto).
22.30. Radio jurnal. Sport.
22.45. Concert nocturn al orchestrei Grigoraș Dinicu (transmisie de la restaurantul Continental.
23.45. Jurnal pentru străinătate în limba franceză și germană.
23.55. Ultimele știri.

RADIO-BUCUREȘTI

21.30. „Addio Giovinezza", operetă în 3 acte de G. Pietri.
In pauza I-a (22.10—22.25): Radio jurnal.
In pauza II-a (23.10—23.20): Sport.
23.45. Jurnal pentru străinătate în limbile franceză și germană.
23.55. Ultimele știri.

De ce să ne mai ridicăm împotriva meschinăriei politicianilor democrați, când grupările naționaliste merg pe aceleași urme oribile, politicianiste?

Grupările naționaliste sunt obligate să se prezinte în bloc în alegerile comunale din Capitală. Ideia națională, curată, generoasă, nu cunoaște diviziuni, nu admite fracționări de oameni sau partide.

Mai periculoase, mai dureroase decât loviturile adversarilor, sunt disensiunile dintre frați.

Așteptăm dela d-nii Vaida, Cuza, Goga și George Brătianu să dea satisfacție țării, care cere: FRONT UNIC IMPOTRIVA JIDANILOR!

Viața politică

Sufletul țării și sărbătorirea lui A. C. Cuza

— Românismul se alătură din ce în ce mai vibrant și mai tumultos, omagierii patriarhului naționalismului românesc.

Sărbătorirea d-lui profesor A. C. Cuza, fixată pentru ziua de 11 Aprilie, se va desfășura astfel :

a) **UN NUMAR festiv al ziarului „PORUNCA VREMII", închinat complect d-lui A. C. Cuza.**

b) **O ședință festivă la „ATENEUL ROMAN", Duminică 11 Aprilie, ora 4 d. a.**

Intrarea în sala Ateneului nu se va putea face decât pe baza cărților de intrare, eliberate de Comitetul de inițiativă. Solicitările de locuri — numerotate — se vor adresa Comitetului (Secretar d. EUGEN VICTOR POPA) la Redacția „Poruncii Vremii" (str. Sărindar 18, telefon 418.53) până Miercuri 7 Aprilie, ora 12. Iar ridicarea acestor cărți de intrare, cari sunt nominale, se va putea face începând de Joi 8 Aprilie.

Nici o cuvântare la ședința festivă nu se va putea ține de cât în cadrul ordinei, întocmită de Comitet. Persoanele cari doresc să mărturisească fie personal, fie în numele vreunor asociații, cuvântul lor de omagiu, sunt rugate să comunice dorința Domniilor lor, Comitetului, până cel mai târziu Vineri seara, când se va întocmi definitiv ordinea de zi a cuvântărilor.

Comitetul face apel călduros la conștiința națională a țării, să țină seama de măsurile cari s'au hotărît și să se conformeze întocmai, spre a se asigura astfel o cât mai strălucită izbândă sărbătoririi d-lui profesor A. C. Cuza.

Omagiul armatei eroice

MULT STIMATE D-LE DIRECTOR,

Subsemnații ofițeri de rezervă foști ofițeri activi ,cari am contribuit la înfăptuirea României Mari,, ce cu durere o vedem că numai a Românilor nu este, plini de admirație pentru PATRIARHUL ROMANISMULUI, marele profesor A. C. CUZA, salutăm din inimă frumoasa d-voastră inițiativă pentru sărbătorirea sa dela 11 Aprilie, obligându-ne de a lua parte cu toții la această înălțătoare serbare.

Suntem datori să aducem acest omagiu aceluia care, după o luptă perseverentă de 50 ani ,a reușit să rupă vălul inconștienții ce ne acoperea ochii și mintea și ne-a făcut să vedem clar pericolul năpădirii străinilor și în special al jidanilor pe pământul acestei mănoase țări, unde au pus stăpânire pe toate isvoarele ei de bogăție; iar acum căutând să dirijeze și să conducă viața noastră spirituală prin fel de fel de publicații jidovești, inducând în eroare opinia publică.

Tot grație luptei sale dârze, a reușit să destrame vălul și de pe ochii guvernanților noștri, cari au început să întrevadă pericolul străinismului.

Îi urăm PATRIARHULUI ROMANISMULUI încă mulți ani cu aceiași vigoare tinerească ca să ajungă să deschidă complect ochii tuturor guvernanților și atunci cauza Românismului va fi definitiv câștigată.

Primiți vă rugăm, d-le director, asigurarea deosebitei noastre considerațiuni.

Cu sănătate și izbândă,

General I. GAVRILESCU
Colonel GRIGORESCU
Colonel ERNEST VIȘAN
Lt.-Colonel NICOLESCU
Lt.-Col. SAMUREANU
Colonel I. GEORGESCU
Maior I. C. DUMITRESCU
Colonel GH. BASARABESCU
Colonel N. MIHAIL
Lt. Col. DEM. I. ANAGNASTOPOL
Lt.-Col. CLEMENT
Lt.-Col. RIZESCU

*

MULT STIMATE D-LE DIRECTOR,

Inițiativa d-voastră de a sărbători la 11 Aprilie 1937, la București, pe d. prof. A. C. Cuza printr'o mare demonstrație românească, cu prilejul împlinirii vârstei de 80 ani de viață și 50 ani de luptă națională și creștină, a umplut sufletul tuturor Românilor de o vie mulțumire sufletească.

De aceea ziarul „PORUNCA VREMII" cât și d-voastră care conduceți acest organ de strașnică și neobosită luptă românească, meritați toată lauda noastră, cum și întreaga recunoștință a neamului nostru.

Cel puțin atâta să arătăm, azi, d-lui prof. A. C. Cuza, geniul cel bun al neamului, veșnic treaz și veșnic în gardă, că Țara tuturor Românilor știe aprecia sforțările lui supraomenești prin care naționalismul românesc a trăit câteva etape de glorioase afirmări, răsturnând cu o dârză hotărîre și neîntrecută logică teza „umanitarismului" și „civilizației moderniste jidovești".

Voi participa și eu la sărbătorirea d-lui prof. A. C. Cuza, răspunzând apelului d-voastră: prezent.

In același timp vă rog, d-le director, să binevoiți a publica articolul aci onexat : A. C. Cuza la optzeci de ani, în „PORUNCA VREMII", numărul festiv al ziarului d-voastră închinat patriarhului intransigenții noastre naționale; iar pentru căminul scriitorilor și gazetarilor creștini „A. C. Cuza" din toată sărăcia mea v'am expediat azi lei 300 (trei sute).

Cu stimă și izbândă,

Prof. AUREL POPA

*

MULT STIMATE D-LE DIRECTOR,

Răspunzând chemării d-voastră pentru sărbătorirea marelui profesor A. C. Cuza, patriarhul naționalismului românesc, vă comunicăm că și noi aderăm din tot sufletul la această sărbătorire a aceluia, ce pentru prima dată a dat semnalul de desrobire a neamului românesc din ghiarele străinismului cutropitor și a lansat lozinca de luptă pentru HRISTOS, REGE și NEAM.

Trăiască A. C. Cuza!

Preot, Radu Crăciun
Preot, V. Grozdea
Avocat, Miron Luperceanu
Dr. Ștefănescu Octavian

Adeziunea femeilor române

STIMATE D-LE DOCTOR,

La inițiativa pe care ați luat-o pentru sărbătorirea d-lui profesor A. C. Cuza — profetul stărilor economice la care am ajuns, doctrinarul stâncă ce nimic nu l-a clintit nici abătut dela principiile emise — vă anunțăm că luăm parte cu mistică însuflețire și noi „LIGA DREPTURILOR ȘI DATORIILOR FEMEII" — în frunte cu mine, președinta Ligei și cu încă 11 membre din comitet.

Primiți asigurarea celor mai distinse sentimente,

EUGENIA DE REUSS IANCULESCU

*

MULT STIMATE D-LE DIRECTOR,

Inițiativa Domniei voastre de-a chema pe toți bunii Români la sărbătorirea marelui luptător naționalist, A. C. Cuza, cu prilejul împlinirii a 80 ani de viață, merită toată lauda și aprobarea. Neamul nostru e dator cu atâta recunoștință acestui neobosit apărător al lui, încât nici o împrejurare de natură trecătoare n'ar trebui să tempereze izbucnirea năvalnică a sentimentelor sale de gratitudine în ziua de 11 Aprilie.

Ader din toată inima la această omagiere care cinstește în primul rând pe cei cari au sufletul s'o facă.

Dr. D. STĂNILOAE
Rectorul Academiei teologice
din Sibiu

*

STIMATE D-LE ILIE RĂDULESCU,

Vă rog a mă înscrie între participanții la sărbătorirea dela 11 Aprilie a modestului și totuși marelui Român, d. profesor A. C. Cuza.

Iau parte din tot sufletul la această sărbătoare și vă felicit pentru inițiativa luată.

„PORUNCA VREMII", astăzi mai mult ca oricând ne poruncește Românilor, să cultivăm caracterele și solidaritatea în lupte, pentru a avea „România Românilor", adevăruri arătate de mari patrioți și genii ale țărei și propagate cu atât apostolat vreme de 50 de ani de veneratul prof. A. C. Cuza.

El ne-a arătat că jidanii ne-au acaparat prin boicotarea noastră, prin solidaritatea lor în sinagogi și în cahalul lor, și prin sacrificiul bănesc și de muncă ce-l dau religiei lor egoiste și de ură.

Aceasta ne arată că numai luptând practic, cu aceleaș arme, selecționându-ne preoții și întărind religia creștină, superioară celei judaice, vom câștiga lupta, vom învinge.

Deci fapte, nu vorbe, așteaptă România a Românilor.

Este sortit Românii ca numele de Cuza să o trezească a doua oară, pentru întărirea Unirii, înfăptuită la 1856 și, cu puteri unite, să o apărăm contra străinilor.

Cu cele mai bune sentimente,

Colonel TEODOR NICULESCU
din rezerva artileriei
B-dul Ferdinad 18

*

Stimate d-le director,

Mă alătur la simbolica dv. inițiativă de a sărbători pe d. A. C. Cuza, cu toată castitatea și ardoarea sufletului meu de Român, ce-l păstrez neîntinat azi la vârsta de 21 ani, gata oricând pentru jertfă în slujba Patriei și idealului național, ce dvs. îl fluturați prin trâmbițele de argint ale „Poruncii Vremii". In cor cu toți acei ce simt românește și speră în viitorul de aur al acestei țări, urez părintelui nostru spiritual, d-lui A. C. Cuza, patriarhul naționalsmului, viață lungă și o izbândă cât mai apropiată în lupta pentru înălțarea acestui neam.

Cu cele mai alese sentimente,

IULIAN C. PREPBEANU
funcționar-Craiova

Mult stimate d-le director,

Printre zecile de mii de omagianți, ce vor fi în București la 11 Aprilie, ca admiratori ai d-lui A. C. Cuza, „exemplu nu numai în România, dar în intreaga „Europă" — cum ziceți în articolul dvs.: VĂ E FRICĂ DE JIDANI?, voiu căuta să mă strecor și eu cu al 75-lea an pe umeri.

Curajul cu care ca nou și tânăr apostol duceți lupta, cu adevărat grea, trebue să ducă la izbândă și, din toată ființa, vă urez să trăiți, spre folosul României.

V. COLUMBIANU-Craiova

*

Mult stimate domnule director,

Ca veche luptătoare pentru cauza naționalismului — încă de pe băncile școalei și ale universității, apoi timp de 9 ani la Paris, pe urmă în timpul neutralității la Iași și în timpul războiului, precum și după războiu la Cluj, — am fost totdeauna credincioasă militantă a ideilor marelui clar-văzător A. C. Cuza.

Imi amintesc încă de acum 40 de ani, de o mare procesiune, — dusă de marele A. C. Cuza dimpreună cu alți idealiști pentru acelaș crez, între care bătrânul prof. Culianu, g-ralul Tarnoschi, d. prof.Șumuleanu, după care urmam noi, o coloană numeroasă de studenți și elevi, precum și mulțime de Români din Iași, procesiune care a făcut drumul astfel de la mitropolie până la universitate, unde marele îndrumător, prof. A. C. Cuza a predicat, așa cum numai el știe să rostească, arătând primejdia care ne așteaptă, cuprinzându-ne neamul și țara, dacă nu vom ști lupta contra elementului evreesc.

Tot ce a proorocit atunci, cu o precizie matematică s'a împlinit, spre marea durere a noastră, a Românilor, și în special a generației tinere, care se vede scoasă din drepturile sale.

Incontestabil că marele A. C. Cuza a fost unicul profesor care s'a ocupat și de sufletul studentului.

Datorită îndrumărilor date de marele gânditor A. C. Cuza, războiul pentru întregirea neamului a găsit atâția tineri pregătiți pentru jertfa supremă. Imi amintesc între aceștia de Alex. Bădărău-Tomșa, doctor în drept de la Paris, Ion Petrovici, eminent avocat de la Iași, Ion Grigorescu, un bun literat, I. Ionescu, un avocat de valoare și alții, cari pregătiți sufletește, la școala naționalismului, prin jertfa lor au uimit pe înșiși dușmanii cu cari s'au luptat.

Precum în timpul războiului mondial, planul strategic al generalului Cristescu a servit în momente de disperare armatei române, pentru a lua ofensiva contra nemților, tot așa doctrina cuzistă va servi adevăraților Români care au datoria, să salveze țara aceasta din ghiarele streinismului și a iudaismului, în special.

Ca una ce, de 40 de ani, clipă cu clipă, am fost condusă de aceleași principii, de doctrina cuzistă ca singur crez salvator de neam, vă puteți închipui cât vă sunt de recunoscătoare, că „Porunca Vremii", a luat frumoasa inițiativă de a sărbători pe marele doctrinar al românismului, A. C. Cuza.

Sufletul meu preocupat neîncetat de mai binele acestui popor românesc, vă păstrează toată admirația, pentru stăruința cu care luptați de la această tribună a românismului, rugându-mă lui Dumnezeu să vă dea sănătate și tărie, pentru a duce lupta pentru Românism, până la izbândă.

Vă rog să mă numărați și pe mine printre participanții la sărbătorirea d-lui prof. A. C. Cuza, iar pentru Casa de recreație a Ziariștilor Creștini, care va avea ca patron pe marele gânditor și sărbătorit de acum, mă înscriu pentru moment cu modesta sumă de lei 500.

Cu toată stima,
Dr. ELENA BRATU Cluj

Politice

„FRONTUL ROMANESC" a ținut în cursul zilei de ieri mai multe întruniri la Crevedia Mare, Crevedia Mică, Zădărăceni, Tudor Vladimirescu, Fundul Părului, din Vlașca.

D. D. R. IOANIȚESCU a atacat partidul național-țărănesc și a înfățișat programul d-lui Al. Vaida-Voevod.

*

La telegramele pe care d. dr. ILIE RADULESCU, președintele Voluntarilor de Război, le-a trimis M. S. Regelui și Marelui Voevod Mihai, d-sa a primit următoarele răspunsuri:

Domnului Dr. ILIE RADULESCU
Președintele Voluntarilor de Războiu

„Majestatea Sa Regele mă însărcinează a vă transmite Inalte Mulțumiri pentru sentimentele de devotament exprimate de dvs. în numele voluntarilor de război, cu ocaziunea adunării generale.

Mareșalul Curții Regale
E. URDĂRIANU"

*

Domnului Dr. ILIE RĂDULESCU
Președintele Voluntarilor de Războiu

DIN INALT ORDIN,

„Am onoare a vă transmite Inalte le mulțumiri dvs. și voluntarilor de război, pentru devotamentul ce purtați Măriei Sale Marelui Voevod de Alba Iulia.

Directorul școalei M. S. Marelui Voevod,

Comandor P. FUNDĂȚEANU,
Adjutant al M. S. Regelui

*

Comitetul executiv al Asociației de educație și cultură națională „Avântul" s'a întrunit în ședință plenară spre a examina stadiul în care se află lupta pornită acum patru ani de această asociație împotriva literaturii pornografice.

Inregistrând cu legitimă satisfacție rezultatele acestei acțiuni, în care s'a făcut apel la diferite instituții, autorități și personalități de seamă ale vieții noastre publice, s'a relevat în special faptul că însuși cel mai înalt for de cultură națională, s'a hotărît să ia atitudine în această problemă de interes fundamental.

In vederea unității de acțiune, necesară pentru ducerea la capăt a acestei lupte, asociația „Avântul" a hotărît să invite la o consfătuire pe reprezentanții celor mai de seamă organizații care activează în domeniul cultural. In această consfătuire urmează a se stabili în mod definitiv modalitățile practice, studiate de asociația „Avântul" pentru deplina reușită a acțiunii începută de ea și care astăzi reține atențiunea celor cu grije de viitorul culturii noastre.

Falsul optimism al național-țărăniștilor

Ancheta cu intervenția d-lui Grigore Filipescu

Rezolvarea șefiei partidului național-țărănesc a avut caracterul unui spectacol de circ. Aceasta e impresia fruntașilor, cari declarau Sâmbătă că nu înțeleg nimic din vodevilul jucat de artiștii de pe str. Corăbiei.

Interesant de remarcat, că după ce d. Ion Mihalache a revenit asupra demisiei numai ca să prevină ruperea partidului — denunțarea fuziunei și separarea, în bloc, a „centriștilor" — unii demagogi, dornici să facă atmosferă favorabilă, au lansat versiunea că d. Mihalache a revenit în urma unei promisiuni adusă de d. Grigore Filipescu,

E în stare președintele femeilor dela telefoane să determine acțiuni și să provoace hotărâri ?

Lumea îl știe așa cum e: un inexistent pe firmamentul politicii românești.

Opinia publică, însă, nu acordă niciun credit minciunilor puse în circulație de național-țărăniști. Ea știe, că partidul d-lui Mihalache s'a îndepărtat de putere în măsura în care doctorul Lupu s'a apropiat de tovarășii din Rusia Sovietică.

Național-țărăniștii succesorii liberarilor în luna Iunie?

Probabil că d. Mihalache uită că la rezolvarea crizei vor avea să-și spună cuvântul și d. A. C. Cuza și d. dr. Al. Vaida Voevod și d. Octavian Goga.

Țara de multă vreme nu mai e cu național-țărăniștii.

Și mâine se cere un guvern al țării, care să-i realizeze revendicările.

Or, revendicările nu s'or înfăptui cu oameni de teapa doctorului Lupu sau a telefonistului conservator.

D. Mihalache glumește...

— O declarație extraordinar de demagogică a șefului partidului național-țărănesc. —

D. Mihalache, în expozeul pe care l-a ținut Duminică la „Savoy", a făcut unele afirmațiuni senzaționale. Acestea au provocat panică în rândurile partizanilor.

Citâm textual :

„Nimic nu așteaptă Țara mai mult ca extirparea focarelor de infecție morală, pedepsirea necinstei și abuzului de banul și avutul public.

„Vom fi necruțători.

„Toți demnitarii noștri însemnați vor trebui ca îndată după acceptarea răspunderilor să-și *declare avutul* — ca și la terminare — pentru a se înțelege odată că demnitatea socială cere demnitate morală și aceasta dacă e complectată cu munca cinstită, nu e complectată cu abuzul".

Noi credem că declarațiile de mai sus constituesc cea mai extraordinară demagogie.

Spunem demagogie, pentru că lumea știe ce știe. Nu mai însemnăm aici, că ar crăpa de rușine rotativa.

Să admitem, însă, prin absurd, că d. I. Mihalache atunci când o fi să mai vie la guvern va căuta să pună în aplicare ceeace a spus Duminică, la „Savoy".

Își închipuie, oare, că va putea alcătui echipa ministerială dacă va pretinde democraților D-SALE SA-ȘI DECLARE AVUTUL ?

Vor renunța toți la portofolii și vor prefera să rămână cu... portofelul.

O nouă precizare a oficiosului averescan

In numărul de ieri după amiază ziarul „INDREPTAREA", oficiosul partidului averescan, sub titlul „TEMERI NEJUSTIFICATE", publică următoarele:

„D. dr. Alexandru Vaida, într'un interview dat ziarului „PORUNCA VREMII" își arată temerea că inițiativa Mareșalului Averescu nu va da rezultate practice din următoarele motive: 1) pentrucă fiecare dintre cei prezenți va căuta să susție punctul său de vedere și să obție prezidarea adunărei și 2) pentrucă fiind prea mulți chemați, în loc de discuțiune se va isca o larmă din cauza divergenței părerilor celor prezenți .

„In ceiace privește prezidarea adunării, noi am declarat din capul locului, că d. Mareșal Avereseu nu va prezida consfătuirea. Dealtfel, nici nu și-a închipuit un singur moment că s'ar putea ivi un dezacord pe această chestiune, când este dela sine înțeles, că adunarea chemată să realizeze acordul între foștii sfetnici ai Coroanei, nu poate fi prezidată decât de interesul general.

„In privința celui d'al doilea motiv, ireconciliabilul dintre diferitele grupări, noi am socotit că ele pot fi numai de ordin ideologic și că se poate trece peste deosebiri de partid și resentimente persona'e când e vorba de salvarea națională.

„Deaceea suntem convinși, că din această consfătuire va rezulta o înțelegere între oamenii de bine"

Optimismul averescanilor e robust.

Să vedem rezultatul practic al consfătuirii dela 22 Aprilie.

Alegerile comunale

Răspunsul d-lui Traian Martinescu

— Șeful vaidiștilor dela Negru și problemele edilitare. —

Publicăm astăzi răspunsul primit dela d. Traian Martinescu *șeful vaidiștilor dela Negru, un cunoscut și entuziast luptător în tranșeele naționaliste.*

PROGRAMUL EDILITAR

— Care este programul edilitar cu care vă prezentați înaintea corpului electoral la 16 Aprilie ?

— Ne-ar fi foarte ușor să luminăm și noi, ca alte partide, toate străzile din sector și să promitem că le vom pava. Credem însă că timpul promisiunilor deșarte și demagogice a trecut.

Ceeace predomină astăzi viața noastră publică este lupta ce s'a deschis pe față între forța constructivă a naționalismului și cea destructivă a comunismului propagat la noi de străinii de neam.

Deaceea noi credem că acești străini de neamul nostru nu trebue să participe direct, nici indirect, la administrația comunei.

Nicio întreprindere sau muncă comunală nu trebue acordată acestora mai înainte de a se fi îndestulat ofertele cinstite ale românilor de naționalitate română.

Lucrările de higienă trupească și sufletească trebue să aibă precădere față de ce'e de înfrumusețare.

Sănătatea copiilor, infirmilor, bătrânilor săraci și a văduvelor de război, trebue să formeze cel mai important capitol al bugetului comunal.

Biserica și școala națională trebuesc întreținute în așa fel încât să corespundă tradiției glorioase a neamului, a mândriei sale și a strălucirii viitorului său.

POLITICA IN GOSPODARIA COMUNALA

— Nu credeți că politica a făcut un imens rău gospodăriei comunale și că ar fi de dorit să fie înlăturată pe viitor ?

— *Politica nu poate face nici un rău gospodăriei comunale, dar politicianismul sclav al clicei electorale, așa cum a dominat până acuma, îi poate distruge orice prestigiu și orice eficacitate.*

REGRUPAREA FORȚELOR NAȚIONALISTE

— Față de situația corpului electoral din Capitală care cuprinde 25—30% alegători jidani, nu credeți că o regrupare a forțelor naționaliste, care astăzi luptă pe propriu cont, ar fi necesară, putând să asigure o mare izbândă ideii naționale în aceste alegeri ?

— Răspundem că apelul d-lui dr. Alex. Vaida Voevod este și acum deschis pentrù a strânge

D. TRAIAN MARTINESCU

într'un singur front românesc toate forțele naționaliste.

Le așteptăm cu inima și cu brațele deschise. O regrupare numai în vederea alegerilor nu ne interesează de oarece noi nu punem electoralul pe primul plan al acțiunii noastre.

Noi vrem unirea adevărată și desăvârșită a tuturor românilor, iar nu carteluri electorale, pe care le lăsăm pe seama vechilor partide politice și pe care am dori să le vedem perimate din viața noastră publică.

Ca ținută politică noi nu înțelegem să ne abatem câtuși de puțin de pe linia demnității naționale pe care voim să o revalorizăm.

O CRIMA IMPOTRIVA NAȚIUNEI

— Ce credeți despre acordul încheiat de către național-țărăniști cu social-democrații și cu conservatorii ?

— Acordul încheiat cu cei dintâi, care nu sunt altceva decât comuniști camuflați cu lipsă de curaj de a-și spune adevăratul nume, este o crimă în contra națiunii noastre care se întemeiază pe biserică, monarhie și proprietate particulară, instituții pe care comunismul vrea să le dărîme.

Faptul că național-țărăniștii, după cartelul cu forțele distrugătoare de mai sus, au mai încheiat unul și cu partidul (?) conservator, denotă atâta incoherență în cât se pare că prin aceasta se pregătesc să pledeze iresponsabilitatea în procesul pe care li-l va deschide națiunea românească.

REZULTATE...

— Care sunt rezultatele pe cari le întrevedeți pentru organizația dv. în aceste alegeri, în ipoteza că nu se va putea face nici o concentrare a forțelor și veți lupta singuri ?

— *Nu putem ști care va fi rezultatul alegerilor. Dar știm care va fi valoarea voturilor cari ni se vor acorda nouă.*

Declar cu o legitimă mândrie, necunoscută de vechile partide politice că nici o promisiune demagogică, nici un ban și nici un pahar cu vin nu s'a dat și nu se va da de organizația noastră pentru cumpărarea voturilor.

Numai dragostea de neam și încrederea în conducătorii Frontului Românesc vor explica numărul și calitatea voturilor ce vom obține.

Țăranii noștri, conduși mai mult de instinctul lor național, moștenit din generație în generație, de-alungul veacurilor, au asigurat în recentele alegeri din toată țara succesul Frontului românesc.

Nu voi aduce orășenilor noștri din Capitală insulta gratuită de a băui măcar că inteligența și sentimentele lor naționale vor fi mai prejos decât cumințenia instructivă a țăranului.

Crede dar că toți bunii români, conștienți de primejdia străinismului și a cozilor de topor vor da voturile lor Frontului românesc, indiferent de partidele politice din care fac parte.

— **șt. I.** —

Răspuns unui preot, pe cara-l mănâncă sectanții

(Urmare din pag. I-a)

generație naționalistă — și eu îl felicit.

In privința agitatorilor sectanți dela Ișalnița, noi cerem autorității în drept să hotărască o severă anchetă! Sectanții aceștia jignesc în localitate nu numai autoritatea constituită, dar însuși sentimentul intim de credință al locuințelor, căci — după cum afirmă părintele Tolescu în scrisoare — le spun femeilor „să-și tămâie mai bine morții cu ardei".

E grav.

Cu atât mai grav, cu cât acești agenți ai zăzaniei NU AU NICI AUTORIZAȚIA DE PROPAGANDA.

Cerem încă odată, deci, o severă anchetă!

Și acum, câteva cuvinte, pentru părintele paroh al com. Ișalnița:

Sfinția Sa ne scrie, să dăm noi alarma asupra activității sectelor. Am dat-o.

S'au luat unele măsuri. Parțiale. Și ceeace e mai trist, e că această contra-propagandă s'a făcut prin... jandarmi. Am scris la timp împotriva acestei mentalități. Jandarmul e un preot al ordinei, după cum preotul e un ofițer al sufletului și răul sectelor numai PRIN EL trebuie combătut.

Sfinția Ta, Părinte, spui că, în ultimul timp, mai multe familii din parohia D-tale au trecut la adventism.

Ai intrat în panică și trimiți să-ți publicăm articole la ziar pe chestia asta.

Foarte rău!

Noi, ce putem face mai mult decât ce făcurăm în rândurile de mai sus? Noi, avem și noi în pază un sat cu mult mai mare, satul acesta e Țara — și oridecâteori se iveste primejdia, condeiele noastre iau foc! Tot un fel de preoți suntem și noi și, la masa noastră de lucru, fiecare slujim în felul nostru.

Părin-te'!

Eu să fiu în locul D-tale, n'aș scrie la gazete să-mi publice scrisorile. Eu, în fața pericolului sectelor, as porni din casă în casă, „din mahala în mahala", — cum zici că fac ei — și as lumina pe mirenii mei asupra adevăru'ui superior al Sfintei noastre credințe Le-as dovedi mirenilor de sub patrafirul meu, că și cu felu' nostru de-a crede, putem câștiga Raiul acesta, după care, în definitiv, suspinăm toți. Lămurind sătenilor Sfânta Evanghelie, fără să vrei, îi combați și pe sectanți.

Eu, Părinte, n'am văzut sat în care să pătrundă sectanții, dacă acel sat e păzit de un vrednic cioban al Domnului. Satele năpădite de adventiști, pe care le-am cutreerat eu — căci țara îmi este și mie la inimă problema aceasta — au, toate, preoți cari nu mai sunt la înălțimea harului lor. S'au apucat, toți, de tot felul de afaceri, de politică, de răutăți.

Eu nu vreau să cred că D-ta, chiar așa de tânăr, ai căzut în aceste triste păcate. Mă mir, însă, cum sufletele locuitorilor D-tale au putut, totuși, să asculte mai bine de un oarecare „apostol" improvizat, decât de glasul parohului lor. ???

Ai văzut, oare, că Sf. Sinod, cum era și natura', v'a luat apărarea d-voastră, preoților, în discutarea problemei recente, dacă să faceți sau nu politică? Și asta ți-a dat curaj?

Noi credem că naționalismul d-tale va fi cu adevărat naționalism, atunci când acolo, în comuna D-tale, în mica porțiune de ȚARA care se numește Ișalnita, — ți-ai făcut complet datoria de preot. Nu este, după noi, naționalist, preotul în al cărui sat, sectele câștigă chiar NUMAI un suflet!

Și noi, ca și d-ta, năduiduim în victoria statului românesc de mâine, care stat va rezolva, desigur, și această gravă problemă a sectelor.

Până atunci, însă, atât timp cât toate confesiunile se bucură de libertate, prin Constituție, fatalitatea aceasta nu o vom putea risipi decât printr'un efort egal.

Imi scrii că, în cele din urmă, vei face singur „dreptate, întrebuințând noi ultimul argument și fumul de ardei", pentru acești lepădați de neam și de credință.

Nu, părințele, să nu faci așa!

Să nu umbli cu „ultimul argument" — cu ciomagul, adică — nici cu... fum de ardei! Cu astea, nu vei face decât să stârnești răcă'n sa'!...

Să procedezi cu ce'ți spuserăm noi: cu sfântul fum de tămâie, cu busuiocul și cu sfântul duh al blândeții care „taie mai mult decât sabia".

Pune mâna pe carte, așa cum pun sectanții și combate-i cu litera Domnului.

Și să ai purtări curate, Părinte, acolo în frumoasa D-tale Ișalniță, cea năpădită de omizi.

S'auzim de bine...

N. Crevedia

Debitarea rămășițelor din exercițiile închise

Ministerul finanțelor a făcut eri cunoscut administrațiilor financiare, că rămășitele constatate în exercițiul curent ca și cele din exercițiile închise, care nu au fost debitate în cursul exercițiilor respective, se vor debita cu începere dela 1 Aprilie 1937 la exercițiul curent, însă la articolele respective de rămășițe ale exercițiului, ținând seama de exigibilitatea debitului.

Acest procedeu are avantajul de a simplifica lucrările administrațiilor și percepțiilor în caz de lichidare a lor în conformitate cu legea.

Punerea în retragere a personalului ceferist

Pentru punerea în retragere din oficiu a personalului ceferist, din tabela A, conform cu legea statut, se va face în mod obligatoriu la împlinirea vârstei de 60 ani și în mod facultativ între 57 și 60 ani.

In acest scop s'au instituit comisii pentru întocmirea programului de punere în retragere facultativă a personalului.

Aceste comisii se vor întruni de două ori pe an și anume: în luna Septembrie pentru cei ce vor împlini vârsta de 57 ani în cursul lunilor Ianuarie-Iunie din anul următor și în luna Martie pentru cei cari vor împlini această vârstă în cursul lunilor Iulie-Octombrie din acelaș an.

Dela asociația inginerilor cadastrali

Primim următoarele:

Secțiunile reunite ale asociației inginerilor cadastrali au ales următoarele comitete:

Președinte: d. prof. univ. Victor Vâlcovici.

Secția I-a funcționari publici: Președinte: ing. Gh. Ștefănescu Gună; membru de onoare: ing. Al. Ivănceanu; vice-președinte: ing. Gh. Agapie; membri în consiliul de ad-ție: 1) ing. I. I. Cristea; 2) ing. Gr. Corneanu; 3) Em. Manoilescu; 4) Ionescu Gr. Gh.; membri în comisia de disciplină: 1) ing. Ștefănescu Paraschiv; 2) Dumitrescu S. Ion; 3) Răducănescu Petre; 4) Ionescu N. D.; 5) Vlăsceanu N.

Secția II-a liberi profesioniști: Președinte de onoare: ing. D. I. Ciurileanu; membru de onoare: ing. Iuliu Mumuianu, senator; președinte: ing. Buruiană D.; vice-președinte: ing. Costin Vasile; membri în consiliul de ad-ție: 1) ing. Egon Nasta; 2) ing. Busuiocescu Ion; 3) ing. Costin Vasile; 4) ing. Stoicescu Gh.; membri în comisia de disciplină și arbitraj: 1) ing. D. I. Ciurileanu; 2) ing. Egon Nasta; 3) ing. Iremia Anton; 4) Ciofu Alex.; 5) Stoicescu Gh.; secretar general: Constanțiu Negreanu.

A doua ședință a comitetelor reunite și a consiliului de administrație va avea loc Joi, 8 Aprilie a. c., orele 16 jum.

Viza permiselor decoraților pe c. f. r.

Regia căilor ferate a dispus ca permisele de o singură călătorie gratuită să fie valabile și la trenurile accelerate.

Reducerea de 75 la sută se acordă pe baza cupoanelor numai la trenurile de persoane.

La trenurile accelerate și rapide se va plăti integral costul suplimentelor și al tichetelor.

Permisele și cupoanele de reducere se vor viza de casierii de bilete pentru a putea fi valabile. Carnetele se vor viza anual de stația c. f. r. care deservește localitatea de domiciliu a decoraților.

DIVERSE

Comisia centrală a timbrului, din 23 Martie 1937, a decis:

Când un comerciant sau industriaș trimite marfa clientului care a comandat-o, pe adresa unei bănci, care îi liberează acea marfă odată cu factura respectivă, după ce i se achită costul ei, iar în urmă vânzătorul comunică clientului că i-a cred tat comptul cu suma primită prin bancă, numai acest act are caracterul unei chitanțe de descărcare care ca atare este supus timbrului prevăzut de art. 4 § 20 din legea timbrului.

La acelaș timbru sunt supuse și actele prin care vânzătorul confirmă clienților săi, cu care lucrează prin credit în compt curent, primirea sumelor vărsate de ei pentru mărfurile primite.

*

Eri au avut loc adunarea generală extraordinară și adunarea generală ordinară a Băncii Centrale Cooperative, sub președinția d-lui prof. Cezar Parthenie.

In ședința de dimineață s'au luat în discuțiune modificările statutelor Băncii. Intr'altele s'a aprobat micșorarea capitalului statului dela 500 milioane la 100 de milioane.

In ședința de după amiază s'a procedat la alegerea a trei membrii în consiliul de administrație

Au fost aleși d-nii: prof. Cezar Parthenie, pr. Arbore și N. Jecheanu.

Au mai fost aleși supleanți în consiliu d-nii: P. P. Gârboviceanu, Ioan Voiculescu *și* Ionel Marinescu.

Cenzori: d-nii Gh. Vierescu și D. N. Tetcu.

Cenzori supleanți d-nii: T. Em. Lungu *și pr.* Gh. Păunescu.

*

Prin articolele 181 și 182 din Legea Administrativă publicată în Monitorul Oficial nr. 75 din 27 Martie 1936, comunele și județele sunt obligate să prevadă în bugetele lor o subvenție până la 10% sută din bugetul ordinar pentru apărarea pas vă și antiaeriană, pentru alimentarea fondului de înzestrare al armatei. Aceste subvenții cari se încasează de administrații și percepții, se varsă la B. N. R., în contul de virament nr. 885 „Fond pentru apărarea pasivă și antiaeriană".

*

REGIA comerciată a porturilor și căilor de comunicație pe apă (P. C. A.) a aprobat să se comande la un șantier din Regensburg două șlepuri cu motor destinate să transporte mărfuri pe Dunăre.

*

O DELEGAȚIUNE a Sindicatului Profesional al Cofetarilor din România s'a prezentat d-lui primar general înmânându-i un memoriu cuprinzând revendicările și protestul contra noilor impozite pe făină și sanitare.

D. primar general a primit delegațiunea cu multă bună voință, spunând că va supune memoriul cofetarilor în comisiunea financiară și în Consiliul Municipiului căutând să împace legea cu încurajarea meșteșugarilor.

*

TARIFUL de mărfuri polono-român-levantin și cu porturile vestice ale Mării Mediterane, valabil dela 1 August 1932, se abrogă pe ziua de 30 Aprilie cor.

Dela 1 Mai 1937 nu se mai aplică dispozițiunele și taxele acestui tarif.

*

DIRECȚIA comercialului c. f. r. aduce la cunoștință că termenul pentru călătoria gratuită a studenților spre centrele universitare s'a prelungit până la data de 6 Aprilie ora 24, când studentii trebue să fie plecați dela stația de origină.

*

D. V P. Sassu, ministrul Justiției și ad-interim la ministerul agriculturii și domeniilor a semnat o decizie prin care se admite în mod excepțional pășunatul oilor în pădurile statului cu o vechime mai mare de 18 ani.

MUNICIPIUL BUCUREȘTI
PRIMARIA SECTORULUI
IV VERDE
Serv. Licitații

Publicație

Se aduce la cunoștință generală că în ziua de 20 Aprilie 1937 orele 11, se vor ține în localul comunal licitațiuni publice prin oferte închise după cum urmează:

1. Pentru aprovizionarea Primăriei cu material de curățenie necesar serviciilor și instituțiunilor pendinte, pe exercițiul 1937/1938, împărțit în trei loturi, conform caetului de sarcini.

Domnii licitatori pot oferta pentru fiecare lot în parte sau în total.

2. Pentru închirierea compartimentului Nr. 11 din piața dr. Botescu exterior pe timp de un an dela 1 Aprilie 1937-31 Martie 1938 conform condițiunilor speciale.

Chiria inițială dela care începe licitația este de 5.000 (cinci mii) lei anual.

Garanția provizorie pentru admitere la licitație este de 5% din valoarea ofertei iar cea definitivă de 10%.

Art. 88-110 din L. C. P. precum și art. 229-230 din noua lege administrativă, sunt aplicabile acestor licitațiuni.

Orice alte informațiuni, precum condițiunile speciale și caetul de sarcini se pot vedea zilnic la Serv. Licitațiilor în orele de serviciu

Primar,
(ss) AL. D. MATAK
Șeful serv. licitații,
Subdirecor,
(ss) *George Buzdugan*

No. 7003/1811 LC.
1 Aprilie 1937.

Impunerea contribuabililor cu venituri până la 300 mii lei

— Instrucțiunile ministerului de finanțe —

Ministerul finanțelor — până ce va trimite legea contribuțiilor directe în ediție oficială cu toate modificările, ce s'au publicat în Monitorul oficial nr. 76 — a comunicat organelor fiscale de constatare aceste modificări și instrucțiunile necesare pentru aplicarea art. 30, 39, 48, 74 și 106 modificate din L. C. D.

In vederea impunerilor, care încep la 15 Aprilie a. c., s'au dat următoarele norme pentru impunerea contribuabililor cu venituri până la 300 mii lei.

ART. 30 L. C. D.

Pe baza dispozițiunilor vechiului text al art. 30, ca o derogare dela dispozițiunile generale ale legii contribuțiunilor directe, micii comercianți și industriași ale căror venituri anuale, rezultate din media veniturilor stabilite în cei trei ani anteriori, nu depășeau suma de 150.000 lei, se impuneau prin clasificare, pe baza unei tabele, în care erau prevăzute 10 clase, cu indicarea veniturilor și a cotelor de impozite la stat.

EXTINDEREA CLASIFICARII

Reprezentanții comerțului și ai industriei au solicitat, în ultimul timp, extinderea acestui fel de impunere prin clasificare și la comercianții și industriașii cu veniturile până la venitul de 300.000 lei, impunerea prin clasificare a comercianților și industriașilor adăogându-se la tabela prevăzută în suszisul text, încă trei clase și anume: clasa XI-a cuprinzând pe cei cu venituri dela 150.001—200.000 lei, cu cota corespunzătoare de impozit la stat, 19.000 lei; clasa XII-a cuprinzând pe cei cu venituri dela 200.001—250.000 lei; cu cota corespunzătoare de impozit la stat, lei 30.000.

Prin modificarea care s'a adus acestui articol s'au eliminat aliniatele 6 și 7, care prin extinderea clasificării până la un venit de 300.000 lei, nu mai puteau fi aplicabile. Intr'adevăr, definiția de mici comercianți și industriași a celor cari urmează să fie clasificați, trebuia să dispară, întrucât prin modificarea adusă acestui text de lege, clasificarea se face pentru cei ale căror venituri constatate de fisc a fi impozabile, ating cifra de 300.000 lei și deci nu mai poate fi vorba numai de mici comercianți și industriași. Pentru aceleași considerațiuni s'a renunțat și la legătura între clasificarea și dispozițiunile art. 12 din legea pe lux și cifra de afaceri din 1932.

Astfel fiind, în fixarea celor cari urmează să fie clasificați, se va avea în vedere numai quantumul venitului, care nu trebue să depășească cifra de 300.000 lei.

Dealtfel, prin alin. 7 al noului text, s'a prevăzut că, pe baza tabelei modificate, clasificarea comercianților și industriașilor se va face de către instanțele de impunere, la începutul anului sau de către organele de constatare, în cursul anului, procedura prevăzută la art. 74 și cu modificările ce i s'au adus. S'a renunțat deci, la procedura vechiului text, care prevedea că, încadrarea în clasificare se făcea de către o comisiune județeană și pe baza tabloului de clasificare întocmit de această comisiune, instanța anuală dresa procesele verbale de impunere, fără a putea modifica clasificarea.

CLASIFICARI DIN OFICIU

Clasificarea acestor categorii de contribuabili se va face nu numai pe baza declarațiilor lor, ci și din oficiu, în cazurile în care organele fiscului, pe baza constatărilor preliminare, vor găsi că este locul la impunere prin clasificare.

SCUTIRE DE COMPLIMENTAR

Impozitele fixate prin tabela mai sus arătată, reprezintă numai partea statului și că adiționalele urmează a fi calculate, în mod distinct, conform instrucțiunilor și dispozițiunilor legii, fără calcularea impozitului complimentar, întrucât cei impuși prin clasificare sunt scutiți de impozitul complimentar.

La calcularea supracotei însă, se va avea în vedere venitul ce va rezulta din înmulțirea cu 10 a impozitului aferent clasei în care a fost încadrat contribuabilul, procedură prevăzută de altfel în dispozițiunile art. 59 și 69 din legea contribuțiilor directe.

SCOPUL EXTINDERII CLASIFICARII

Extinderea clasificării până la venitul de 300.000 lei, nu s'a făcut în scopul ca să se ducă la diminuarea debitului din impozitul comercial și industrial și deci a veniturilor bugetare respective, ci din necesitatea apreciată de a simplifica operațiunea anuală de impunere, de a acorda comercianților și industriașilor, mici și mijlocii, o liniște necesară, pe o perioadă de trei ani, cum și pentru a da posibilitate organelor de constatare ca, în cursul acestei perioade de trei ani, să poată să controleze și să valorifice din oficiu, la marile întreprinderi, drepturile fiscului rezultate din orice fel de impozite.

Chiriașii cer prelungirea termenului de mutare dela 23 Aprilie la 7 Mai

Anul acesta sfintele sărbători ale Paștilor cad tocmai la 2 Mai, adică la o săptămână după Sf. Gheorghe. Faptul acesta este extrem de interesant din punctul de vedere al economiei private și anume din punctul de vedere al raporturilor dintre proprietari și chiriași.

Dar problema aceasta — care pare la prima vedere un simplu bagatel — prezintă un aspect mult mai grav. Și anume cel economic.

Se știe că în preajma sărbătorilor Paștilor comercianții de tot felul fac însemnate investiții în marfă spre a aproviziona populația de sărbători.

Din câștigurile realizate — uneori neașteptate — comercianții își plătesc impozitele către stat și comună, își achită conturile către furnizori, reînoindu-și astfel creditul pe piață.

Anul acesta, prin căderea lui Sf. Gheorghe înaintea Paștelui, socotelile negustorilor de a face „treabă bună" sunt greu amenințate.

Dacă nu au putut conveni cu proprietarii lor pentru reînoirea contractului — se știe cât de lipsiți de o mai largă înțelegere sunt unii dintre proprietari — sunt obligați să-și mute prăvălia tocmai acum în ajunul Paștilor. Această măsură ar aduce — susțin cu drept cuvânt negustorii — ruina comerțului și falimentul a mii de comercianți cinstiți, de pe urma căruia cel dintâiu ar pierde statul.

CE VOR CHIRIAȘII

Pentru remedierea acestei situații, atât populația nevoiașe cât mai ales comercianții chiriași, de toate categoriile, cer insistent amânarea mutărilor cu două săptămâni peste termenul sorocit de lege, adică la 7 Mai a. c.

In felul acesta, populația nevoiașe ar sărbători în tihnă Paștele, iar comercianții s'ar muta după Sărbători, adică după ce și-au încheiat afacerile.

Proprietarii nu ar fi prejudiciați cu nimic, deoarece timpul mențiunându-se foarte rece, nu permite nimănui să se mute.

DECLARAȚIILE D-LUI MINISTRU BENTOIU

Cum, însă, ar fi posibilă traducerea în drept a acestei doleanțe de mare interes general?

Parlamentul este închis, deci calea unui proect de lege este complect închisă.

Ar fi totuși o soluție și anume: aceea a unui decret-lege, care să vină să prelungească termenul de mutare sorocit în legea chiriilor cu încă două săptămâni.

In legătură cu această mare problemă de interes obștesc, suntem informați că d. Aurelian Bentoiu, subsecretar de stat la justiție — sesizat de numeroase delegații de cetățeni — a declarat că a examinat această chestiune și că o va supune, sub forma unui raport, discuției primului consiliu de miniștri care se va ține înainte de 23 Aprilie.

Deocamdată — a declarat d. subsecretar de stat Bentoiu — suntem abia la începutul lui Aprilie, așa că problema e prematură. Dar mă gândesc cu multă grije la rezolvarea ei și sper că vom găsi soluția cea mai bună.

Sperăm că atât d. prim-ministru Gh. Tătărescu cât și d. V. P. Sassu, ministrul justiției, vor înlesni cu un ceas mai de vreme soluționarea favorabilă a acestei chestiuni de mare interes social.

Ion Muche

Reduceri pe c. f. r.

Pentru călătoria vizitatorilor la expoziția internațională ce va avea loc la Paris în intervalul dela 1 Mai-1 Septembrie a. c. s'a aprobat o reducere de 50% din taxele tarifului tren de persoane la înapoiere pentru intervalul dela 1 Mai-3 Septembrie cor. inclusiv.

Această reducere s'a aprobat atât pentru vizitatorii din România, cât și celor din alte țări cari vor tranzita prin țara noastră bineînțeles dacă s'a efectuat ducerea la Paris tot prin țara noastră.

Pentru a beneficia de reducerea de mai sus, vizitatorii vor trebui să posede:

1. O legitimație de călătorie pe c. f. r. cu prețul normal pentru ducerea la expoziția din Paris;

2. O carte de legitimație eliberată și semnată de comitetul organizator al expoziției din Paris.

Numai pe baza legitimațiilor menționate mai sus, vizitatorii vor putea obține pentru înapoiere bilete cu 50% reducere pentru distanța prevăzută pe legitimația de călătorie ce a servit la ducere.

Legitimația de călătorie ce a servit la ducere nu va fi luată în considerație la înapoiere, dacă a fost vândută mai înainte de 27 Aprilie c.

Participanții atât la ducere cât și la înapoiere nu au voe a întrerupe călătoria.

Când călătoria se va face cu tren accelerat, atunci costul suplimentului se va plăti integral atât la ducere cât și la înapoiere.

In cazul când se întrebuințează trenul rapid la ducere, costul tichetului se va plăti integral.

La înapoiere vor fi scutiți de plata tichetului pentru tren rapid pe baza pașaportului și a legitimațiilor arătate mai sus, numai călătorii cari vin din străinătate în vagoane directe.

In ceeace privește mărfurile, urmează a se aplica 75 la sută reducere la înapoiere.

ALTE REDUCERI

S'a mai aprobat reduceri — în aceleași condițiuni — pentru călătoria vizitatorilor la târgul internațional ce va avea loc la Budapesta, în intervalul dela 30 Aprilie—10 Mai cor., de 50 la sută din taxele tarifului tren de persoane la înapoiere pentru intervalul dela 30 Aprilie—20 Mai cor. inclusiv.

— MAI BENEFICIAZA de 50 la sută reducere din taxele tarifului tren de persoane la înapoiere călătorii cari merg în pelerinaj la Schitu Crișceatic (Cernăuți), în următoarele intervale de timp: I) 7—11 Mai și II) 22—27 Iunie cor. inclusiv;

— MAI BENEFICIAZA de o reducere de 50 la sută din taxele tarifului tren de persoane la înapoere vizitatorii târgului de mostre ce va avea loc la Breslau în intervalul dela 5—9 Mai cor.

Reducerea este acordată pentru intervalul dela 5—16 Mai cor. inclusiv.

— ACEIAȘI REDUCERE s'a aprobat pentru călătoria vizitatorilor la târgul ce va avea loc la Poznan în intervalul dela 2—9 Mai cor.

Reducerea este valabilă dela 2—14 Mai cor. inclusiv.

MINISTERUL AERULUI ȘI MARINEI
Casa Fondului Național al Aviației

COMUNICAT

Se aduce la cunoștința celor interesați următoarele:

Direcțiunea Casei Fondului Național al Aviației, fiind sesizată de diferite cererei ale exportatorilor de cereale, cu privire la taxarea contractelor de export și la contravențiile dresate pentru netimbrarea acestor contracte, a supus chestiunea spre soluționare comitetului, care a dispus:

Amenzile date pe baza proceselor verbale de contravenție, încheiate până la 1 Aprilie 1937 la contractele de export de cereale cu străinătatea se vor reduce la valoarea timbrului de aviație neaplicat, plus 1 la sută din totalul amenzii, cu condiția ca sumele corespunzătoare să fie vărsate la Banca Națională a României, cont 118, în termen de 15 zile dela comunicarea procesului verbal și a deciziei de amendare.

Recipisa de vărsare a sumelor de mai sus, se va înainta cu o cerere Casei Fondului Național al Aviației.

Cu această ocaziune se atrage din nou atențiunea comercianților, că la toate contractele de export, cari se prezintă autorităților din țară (Administrații publice, Banca Națională, Camera de comerț, Comisii de verificare a prețurilor, etc.), se întrebuințează sau se execută în orice mod în țară trebue să se plătească timbrul de aviație de unul la mie la valoarea contractului.

Director, ȘT. VERON
Sudirector, *Int. cpt. N. Rizescu*

Situația pomilor fructiferi

Din informațiile primite la ministerul de agricultură, situația pomilor fructiferi se prezintă astfel în urma schimbării temperaturii din ultimul timp:

Timpul noros a fost favorabil pomilor fructiferi.

Caișii, persicii și cireșii n'au suferit nimic, deoarece n'au înflorit încă.

In cazul când se va lumina, și temperatura va rămâne aceiași sunt temeri că va cădea brumă.

JUDECATORIA MIXTA ORAȘTIE SECȚIA CARȚILOR FUNDARE
No. 459/1937 cf.

PUBLICAȚIUNE

In baza dispozițiunilor Art. 22 din legea lichidării datoriilor agricole și urbane creditorii debitorului Joana Cozma domiciliat în Orăștie sunt invitați să se prezinte la această Instanță pe ziua de *22 Aprilie 1937 ora 10* pentru a se declara asupra cererei de radierea mențiunei înscrisă în foaia fund, No. 3648 comunei Orăștie cuprinzând averea imobilă a debitorului,

Orăștie la 3 Aprilie 1937.
Judecător: (ss) *Dr. Stan.*
Dir. cf.: (ss) *B. Nestor.*

Cum se face importul de mărfuri românești în Polonia

Instrucțiunile ministerului de finanțe polon

In conformitate cu avizul ministerului de finanțe polon din 16 Februarie 1937, bazat pe modificarea acordului de schimburi comerciale cu România, importatorii polonezi au fost încunoștințați, că importul tuturor mărfurilor de origină română, este supus următoarelor reguli și condițiuni:

Orice import este subordonat depunerii, de către importatorul polon, a unui certificat de clearing pentru import, atestând executarea condițiunilor prevăzute de controlul schimburilor comerciale româno-polone, indiferent de implinirea celorlalte obligațiuni obișnuite. Aceste certificate se eliberează de institutul polonez de clearing.

Pentru importul mărfurilor prohibite se cere pe lângă certificatul de mai sus și o autorizație specială a ministerului de industrie și comerț polon.

PLATA MARFURILOR

Plata mărfurilor — inclusiv cărțile și abonamentele periodicelor — către furnizorul român se efectuează exclusiv prin intermediul institutului, regularea directă a conturilor cu exportatorul român, nefiind permisă.

Vărsământul va fi făcut în zloți, la cursul de clearing fixat, potrivit facturii furnizorului român, pentru creditul comptului P. I. R-ului la băncile autorizate din diferite orașe poloneze.

Cursul de clearing este fixat la 19 lei un zlot. Orice modificare a lui poate avea loc numai în baza unei înțelegeri între Institutul polonez de clearing și Banca Națională a României.

Dacă factura exportatorului român este alcătuită într'o altă monetă decât leul, schimbul va fi efectuat la cursul oficial al zilei, cotat la Varșovia în ajunul datei vărsământului.

După vărsarea zloților de către importatorul polon la creditul comptului institutului, acesta creditează contul B. N. R. și îi trimite aviz de plată în favoarea furnizorului român, debitându-se contul institutului la B. N. R.

ALTE CONDIȚIUNI

Zloții polonezi vărsați de importatori sunt destinați acoperirei sumelor datorate exportatorilor, cari au efectuat exportul în cadrul regimului de clearing.

Sumele trecute în creditul comptului institutului la B. N. R., precum și sumele trecute în creditul comptului B. N. R. la institutul de clearing, nu produc dobânzi.

Institutul își declină orice responsabilitate pentru eventualele pierderi, care ar putea rezulta din fluctuațiile cursului de schimb.

Condițiunile de mai sus sunt valabile dela 25 Februarie 1937, până la noui dispoziții.

Plata ordonanțelor pe Martie se face până la 10 Aprilie a. c.

Ministerul de finanțe aduce la cunoștința tuturor posesorilor de ordonanțe și mandate de plată, emise de către departamente din cotele de „Materiale" pe luna Martie a. c., repartizate prin inaltele decrete regale nr. 750 și 1394/937, că a expediat administrațiilor de încasări și plăți din Capitală și provincie, acreditivele necesare pentru a se putea achita acele ordonanțe și mandate de plată.

Termenul pentru plăți fiind prelungit până la 10 Aprilie a. c., ministerul de finanțe invită pe toți titularii să se prezinte de îndată la incasare.

Judaismul pătrunde în cooperație...

Jidanii își întind ghiara tot mai acaparatoare peste tot unde găsesc teren prielnic adică peste tot unde e rost de îmbogățire fără muncă.

Cu antenele lor înveninate de cea mai abjectă corupție, jidanii găsesc — cu durere o spunem — elemente în conducerea instituțiilor economice românești, ale căror suflete josnice primesc să îngenuncheze înaintea banilor oferiți de jidani.

Numai așa ne putem explica cum de au pătruns în cooperație acești perciunați.

Astfel, la „Centrala Cooperativă de Valorificare și Aprovizionare Agricolă", prescurtat „CECOPAVA", forfotesc jidanii în voie și nestingheriți de nimeni, întocmai ca la bursa neagră. Acești jidani sunt exportatorii cerealelor românești, strânse dela săteni prin ajutorul cooperației și cu bani puși la dispoziție de Stat.

Iată așa dar, sistemul după care au înțeles conducătorii acestei instituții cooperative să valorifice cerealele strânse cu atâta trudă de către săteni, sistem care dovedește incapacitatea și reaua credință a unor falși cooperatori și totodată desinteres față de acei (săteni), pentru cari s'a creeat această instituție, pentrucă agricultorul, adică producătorul nu încasează tot ceea ce i s'ar cuveni potrivit instituțiunilor ce au luat parte la producție.

Dar acest procedeu este în completă contrazicere cu un mare principiu ce stă la baza sistemului cooperativ: înlăturarea tuturor intermediarilor, dintre producător și consumator, pentru a se împiedeca, astfel, posibilitatea câștigurilor fără muncă și o scumpire a produselor în mod cu totul nenatural.

Ori, ce altceva sunt, decât intermediari, acești jidani Braunstein, Wirtschafter, Kasch și alții puchinoși pistruiați, ce mișună toată ziua pe culoarele „Cecopavei", stâlcind în gura lor limba noastră atât de frumoasă?!

In biroul exportului „Cecopavei", de sub conducerea unui oarecare impiegat încăftănit cu atribuțiuni d. director, Valeriu Dimitriu (care se pupă în boi toată ziua cu samsarii jidani), prieten al popei Dron, în cel mai nesuferit jargon jidanii sufocă câțiva funcționari creștini, obligați de șefi să înghită umilința acestora pentru o bucată de pâine, destul de nesigură în țara lor așa de bogată.

Și culmea, în fruntea „Cecopavei" stăpânirea a rânduit pe un foarte convins... „cooperator", încarnat în persoana S. S. Preotul C. Dron. Creștin

această prăvălie jidovească de cereale, care se cheamă „Cecopava"... Părintele Dron ține și predici creștinești la radio și cu toate acestea poate foarte bine să cocheteze toate gheșefturile cu toți Braunstreinii ai căror răsbunici l-au răstignit pe Hristos.

Iată trădătorii naemului creștinesc chiar între noi. Iată anarhia sufletească în care înoată chiar unii dintre creștini, adică tocmai acei cari ar trebui să aibă grijă de înălțarea sufletelor noastre către Iisus Hristos, în loc să patroneze afaceri de valorificare prin cooperație, ce păgubesc pe săteni.

Sufletul tinerilor creștini cooperatori, neîntinat în trădare nu mai poate răbda ca ideia cooperației — așa de frumoasă pentru izbândirea economiei naționale — să fie compromisă de niște farisei ai cooperației românești, în frunte cu popa Dron, Arbore, etc.

Credem că ne facem o datorie sfântă de a denunța tuturor bunilor creștini cooperatori, că și în această instituție — în cooperație — creația prin cinste și ajutor mutual, politica deșănțată a demagogilor, a reușit s'o dea pe mâna jidanilor.

Contra acestora, spiritul tinerilor creștini trebue mobilizat, pentru a salva, cu un ceas mai devreme, pe sătenii cari sunt înșelați de falsii cooperatori.

Coopcreștin

Banca Națională a României
COMUNICAT

In aplicarea acordului de turism Italo-Român, se aduc la cunoștința celor interesați, mijloacele technice pentru procurarea și transferul sumelor în devize de care au nevoe în acest scop.

Pentru obținerea aprobării se va urma filiera din trecut, solicitatorul introducând cererile de devize tip ABCD, la Comisia Valutară, prin intermediul unei bănci autorizate.

Titlurile turistice sunt următoarele:

Cecuri de voiaj (travellers-check).

Ordinea de plată.

Bonuri de hotel.

Suma maximă ce va putea fi plătită în Italia, pe baza cecurilor de turism stu ordinelor de plată, este de L. it. 300. — pe zi și de persoană. Totuși fiecare călător va putea încasa deodată L. it. 1.500. — pentru o durată de 3 zile.

Solicitatorii vor ține seamă de această din urmă indicațiune prezentând cerere numai pentru sumele corespunzând duratei șederii lor în Italia, în care se va cuprinde și suma exactă ce va acoperi costul Bonurilor de hotel.

Titlurile turistice se vor putea obține numai pe baza aprobării Comisiei Valutare și a biletelor de călătorie urmând a fi inscrise în pașaport (individual sau colectiv). Fără de această inscripție în pașaport titlurile turistice nu pot fi încasate în Italia.

Cecurile turistice vor putea fi cumpărate dela Băncile autorizate.

Bonurile de hotel se vor vinde prin filiala Companiei Italiene de Turism (CIT) sau subfilialele sale.

Cecurile turistice nu sunt transferabile și nu pot fi încasate decât de persoanele indicate în cec și numai în Italia și Coloniile sale.

Se atrage atențiunea călătorilor că nu pot eși din Italia, decât cu maximum L. it. 300.— în bilete de Bancă și L. it. 50.— în monedă metalică.

Prefectul de Sălaj amenință
cu revolverul pe un funcționar

Șimleul-Silvaniei, 5. — *Opinia publică din Sălaj a fost informată la timp de toate potlogăriile prefectului de sălaj, MIHAI GURZEU, prin coloanele ziarelor „Porunca Vremii" și „România Nouă". Acest prefect, creație șablonată de păpușe nu prefect, totuși, nu se astâmpără.*

Vom reveni cu chestiunea castelului din comuna Halmajd-Sălaj care a fost plătit de bieții țărani ai acelei comune, — și care actualmente este proprietatea d-lui Gurzeu M.

UN FUNCȚIONAR BICIUIT

De necrezut, dar totuși real, e cazul funcționarului dela percepția din Simleu, Sofronie Nicolae, care pe motiv că ar fi insultat pe zisul prefect Gurzeu, se pomenește într'o bună zi transferat de către administrația financiară Sălaj, la Cehul Silvaniei, fără nici un motiv superior de interes reclamat de serviciu. Prostia însă, când pornește, cam greu se oprește. Gurzeu luat cu zăhărelul de câțiva lingăi, se lăsă convins că funcționarul din chestiune, e un agitator patentat. Mai mult: îl bănui că ar face parte din vre o organizație politică naționalistă, și că ar fi un element subversiv. Acest fapt nu-i convine d-lui și drept procedeu, cere suspendarea funcționarului, care suspendare s'a și făcut prin decizia ministerului de finanțe No. 442.404 din 26/III/1937. Jurnalul No. 74218/937.

O INTERVENȚIE ȘI O AMENINȚARE

Văzând că acest funcționar e urmărit, cu atâta ură și pe nedrept, un binevoitor s'a prezentat la prefect să-l lămurească în această chestiune care pentru el — se vede — formă o preocupare de importanță deosebită. In loc să se lase lămurit, prefectul își arătă buzunarul în care — spune — „am revolverul pururea la mine și în momentul când se va apropia acel funcționar de mine, îl impușc".

Să se convingă prefectul Gurzeu, de a cărui moralitate ne convingem din rândurile de mai sus, că funcționarul cu o vechime de opt ani, fiu al unei văduve de război, primul între șapte frați, nu face parte din nici o organizație, și nici la vreo manifestație cu caracter politic n'a luat parte vreodată. Autoritatea de prefect n'a ultragiat-o mai mult decât însuși manechinul din fruntea județului Sălaj.

DREPTATE PENTRU TOȚI

Indignat peste măsură de cele ce se petrec în județul nostru, lăsăm curs slovei să ceară dreptate pentru bieții zilei, ce cad pradă patimilor politice. Din ranchiun personal, omul e în stare să ia pâinea dela gură, răpind un salar mizer, unui funcționar umil.

Ce rost au legile, când toți mișeii le aservesc și sub egida lor, nutresc idei criminale?

Statul căruia îi este substrasă dreptatea, datorită tuturor în mod imparțial, devine după spusa unui înțelept, un „magnum latrocinium" (un cuib de tâlhari).

IN ATENȚIA DOMNILOR MINIȘTRI AI MUNCII ȘI OCROTIRILOR SOCIALE, AL FINANȚELOR ȘI DE INTERNE

Cerem, sub impulsul unui categoric imperativ, ca d. ministru al ocrotirilor sociale, să facă responsabili pe maltratatorii I. O. V-iștilor, d. ministru al finanțelor, pe cei care persecută prin rapoarte false pe funcționarii săi, iar d. ministru al internelor să pună la locul lui pe șeful județului Sălaj, devenit pașalâcul lui Gurzeu, pentru insinuările ce scandalizează opinia publică și demoralizează funcționărimea noastră. IAR FUNCȚIONARUL SOFRONIE NICOLAE SA FIE REABILITAT IN SERVICIUL SAU, IMEDIAT.

Sage

Soarta românilor din Ungaria
Cum încearcă unii să ridice populația maghiară împotriva fraților noștri aruncați de soartă în Cenad și Chitighaz

Nu numai în Bulgaria frații noștri sunt prigoniți pentrucă drăznesc să-și afirme, pașnic, în cadrul puținelor drepturi pe cari le au, românismul, așa cum am arătat într'un reportagiu săptămâna trecută.

Ci și în Ungaria sunt supuși aceluiaș tratament sălbatic, în credința că vor fi desnaționalizați și asimilați cu populația maghiară. Români au marele merit, însă, că nu se descurajează și nu se lasă învinși de furia apăsătoare a pintenului strein. Călîți de lupte și oțeliți de suferințe milenare, legați sufletește unii de alții prin credința pe care n'au reușit s'o sfarme dușmanii, românii continuă să-și păstreze limba, portul, obiceiurile și în orice împrejurare au curajul să se mândrească, spre desnădejdea apologeților lui Arpad, că sunt valahi și valahi vor să moară.

Evident, că de aici pornesc toate asupririle.

Iată, de pildă, câtă invidie clocotește în inimele maghiarilor. Invidia care duce, automat, la prigoană.

In comuna Cenad, din Ungaria, locuiesc 1070 de români. Oamenii aceștia își caută de sărăcia lor, sunt respectuoși față de autorități și nu jignesc, sub nici un raport, populația dominantă sau celelalte minorități.

Furioși, maghiarii se străduiesc să găsiască „nod în papură"; se căsnesc să atâțe și să provoace pe băștinași împotriva acestor creștini cuminți.

Metoda de provocare e de-o perfidie extraordinară și de-un rafinament nemaipomenit.

Să precizăm:

Iredentistul FRANCISC KINCES espectorează în coloanele ziarului „UJ NEMZEDÉK", din Budapesta, un articol cât un pogon, în care, după ce lăcrămează că maghiarii din Cenad sunt „cutropiți" de români, are cinismul să facă următoarele false costatări:

„Românii și Sârbii — sunt, acolo, dragă Doamne, vreo 270 de sârbi, n. ns. — au de trei ori mai mult pământ de cât au ungurii, cari trăiesc acolo într'o soartă de minoritate. Pe cele două străzi ale comunei, ce se încrucișează, vedem case frumoase, gospodării, locuințe cu electricitate și radio. Dar în acestea nu locuiesc maghiari. Cercetând cele mai înstărite gospodării constatăm, că nici una nu-i a maghiarilor. Isbitor de multe sunt și bisericile comunei, dar zadarnic am căutat pe cea catolică maghiară. Am descoperit, că au biserici românii, sârbii și maghiarii reformați; dar nu au biserică cei aproape o mie de catolici maghiari".

Prin aceste minciuni grosolane se încearcă răsculare populației ungurești împotriva celor 1070 de români, blestemați de soartă să-și ducă traiul în mijlocul unor jigodii iredentiste, cari clocotesc de ură și de venin.

Curios, însă, că printre maghiari sunt și unii mânuitori de condeiu obiectivi, cari răstoarnă afirmațiile impostorului Francisc Kinces.

E cazul lui FEJO GÉZA.

Acesta, într'un roman, se ocupă, printre altele, de CHITIGHAZ, cel mai mare sat din Ungaria și conchide:

„Pe românii din Ungaria îi încheagă la un loc organizația lor religioasă. Parohiile lor din țară se țin de trei protopopiate. Indrumarea spirituală o primesc și azi dela Arad, iar cărțile didactice din România. INTELECTUALITATEA ROMANA ESTE PILUDITOARE IN CUMINȚENIA INSTINCTELOR EI POLITICE. Muncitorii români emigrează și azi spre Ardeal, în grupuri importante".

De ce emigrează?

Nu ne spune.

De sigur, însă, că emigrarea nu se datorește faptului susținut de Francisc Kinces că românii din Ungaria sunt bogați și huzuresc de bine.

Subliniem, încheind aceste rânduri, că dacă în Bulgaria se aplică românilor, pe față, cel mai crunt regim de prigoană, în Ungaria ei sunt împilați pe calea scrisului, pe calea veninului tipărit.

Victor Mocanu

Primăria din T. Măgurele,
mijloc de afaceri jidovești?
Cerem anularea licitației ținută după placul galițianului Schoenfeld

Ziarul nostru a înfierat totdeauna cârdășia cozilor de topor cu jidanii. Am lovit fără milă în toți nemernicii cari au pus mai presus interesele lor personale, aducând pagube enorme statului sau pălmuind prin faptele lor demnitatea românească.

Și deoarece mai toate secăturile cari s'au lăsat amăgite de blidul de linte judaic sunt oameni cărora li s'au încredințat posturi de răspundere în această țară, faptele lor mârșave nu le-am putut denumi decât adevărată trădare de neam.

LA T. MAGURELE S'A IMPAMANTENIT DICTATURA JUDAICA

Știrile primite din T. MĂGURELE ne fac să credem că în acea localitate nu mai este nici un român, iar jidanii au instaurat o adevărată dictatură. Pentrucă dacă s'ar mai găsi un singur ins care simte românește, n'ar fi tolerată obrăznicia judaică, antrenată de cozile de topor în frunte cu primarul de acolo.

Ce s'a întâmplat?

La 10 Martie a. c. primăria din T. MĂGURELE a scos la licitație un motor pentru pompat apă.

Printre adjudecatari s'a prezentat și d. JEAN CHINTESCU, din Craiova.

Deși d-sa a oferit cea mai mare sumă — 110.000 lei — și ca atare conform legii trebuia să obțină motorul, totuși primarul — **cine o fi oare?** — a amânat licitația fără nici un motiv.

Fără nici un motiv întemeiat, căci în realitate știutorul de carte din fruntea primăriei T. Măgurele a amânat licitația pentru a vinde motorul unui jidov anume SCHOENFELD.

CEREM ANULAREA LICITAȚIEI

Invităm pe primarul din T. MĂGURELE să anuleze imediat licitația și să ne explice motivul pentru care n'a fost primită oferta d-lui JEAN CHINTESCU din Craiova.

Să ne răspundă deasemeni pentru ce jidovul SCHOENFELD a fost preferat d-lui CHINTESCU dacă d-sa a oferit un preț mai bun decât jidanul?

Așteptăm.

Cazul pașaportarului Conrad Kolberg

Nu putem nega activitatea desfășurată de organele noastre însărcinate cu controlul streinilor, cari de câtăva vreme expediază zilnic peste frontiere serii întregi de asemenea exemplare indezirabile.

Ni se aduce la cunoștință un caz dintre acestea care are și o latură curioasă. Este vorba de un anume Conrad Kolberg, strein pașaportar.

In August 1936 serviciul controlului streinilor a dat dispoziții ca numitul să fie trecut peste frontieră. Nu știm prin ce împrejurări această dispoziție nu a fost executată.

Intre timp se descoperă în sarcina pașaportarului Kolberg o serie întreagă de afaceri, cari caracterizează încăodată ocupațiile multora dintre streinii cu pașaport — aventurieri, excroci internaționali, etc. — pe teritoriul răbdătoarei țări românești.

O reclamație la parchet, din partea unei doamne, care pretinde a fi fost excrocată cu circa 2 milioane lei. Altă reclamație vorbește despre fraudarea firmei Berger din Berlin (cea cu construcția tunelului Teliu), despre fraudarea statului român cu alte multe milioane, despre o serie de isprăvi pentru cari numitul este urmărit de poliția din Berlin.

Pașaportarul deși a avut ordine de expulzare de câteva ori începând din 1933, continuă să opereze nestingherit în țară, construindu-și block-house-uri, depunând sume formidabile la bănci, cumpărând imobile în străinătate, iar acum a început lichidarea „afacerilor" pentru a dispare de sigur din țară, la momentul oportun.

Acum numitul se găsește în cercetarea instanțelor judiciare și în loc de ordinul de expulzare, Cabinetul de instrucție depe lângă Tribunalul Ilfov, a cerut menținerea lui sub supraveghere și oprirea eliberării vizei de plecare din țară.

Dosarul este extrem de voluminos. Iată un exemplar clasic de „activitatea" majorității streinilor pașaportari pe cari i-am tolerat în țara noastră.

ARO: Pensiunea Mimosa

Informațiuni

❖ MINISTERUL Apărării Naționale a aprobat întrunirea camaraderească a ofițerilor activi și de rezervă, toate armele din promoția Războiului 1917 în Iunie 1937 în București.

Adeziunile scrise ca și orice fotografii sau amintiri din acea epocă se vor trimite de urgență Bibliotecei Cercului Militar București, iar Lei 200 taxa de participare, Căpitanului Havrilet la Scoala Superioară de Război București.

❖ **COMITETUL de direcție al Institutului regal de științe administrative al României este convocat pentru azi, 6 Aprilie, ora 21, la sediul Institutului, str. Crețulescu no. 6.**

❖ D. TEODOR G. TANASESCU, consilier la Curtea de apel din Iași, a fost delegat procuror general la aceiași Curte, în locul d-lui Alex. C. Coroiu, care și-a reluat locul în completul instanței.

❖ **COMISIA centrală electorală, a fost convocată pentru Miercuri, la ora 6 d. a., la ministerul justiției.**

Pe ordinea de zi: aprobarea a noui semne electorale.

❖ SE ADUCE la cunoștința alegătorilor care aparțin de judecătoria 5 urbană București că cu începere de Miercuri 7 Aprilie 1937, cărțile de alegător se vor distribui în fiecare zi dela 4-9 p. m. și anume:

Circumscripția 11 și 12, la sediul judecătoriei din str. Niculae Filipescu nr. 19, iar circumscripția 13, 14 și 15, în str. Lucaci la școala „Lucaci".

❖ *De oarece localul actual al Școalei superioare de război din b-dul Brătianu nu mai corespunde nevoilor, d. general Paul Theodorescu, comandantul școalei, cu aprobarea ministerului armatei, a achiziționat un vast teren, pe dealul Pandurilor, pe care se va ridica palatul care va adăposti școala.*

Lucrările noului palat se vor începe chiar în primăvara aceasta.

❖ D. ministru EUGEN NECULCEA, doctor în științe dela Paris, va ține Vineri 9 Aprilie la ora 6 d. a., în sala fundației „Dalles", din b-dul Brătianu 18, o interesantă conferință despre: *„Noile concepții ale științei moderne"*. Marele savant român va arăta pe înțelesul tuturor toate noulle descoperiri ale științei moderne, trecând dela concepțiile clasice la biruințele cercetătorilor moderni.

❖ DOAMNELE CREȘTINE — cari simpatizează cu mișcarea naționalistă — din sectorul III Albastru: liber profesioniste, văduve de război, funcționare, pensionare, cu profesiune casnică, etc., etc., indiferent dacă se găsesc sau nu înscrise în vreun partid politic, sunt rugate călduros, a lua parte la *consfătuirea, care* va avea loc la domiciliul d-nei doctor avocată *Henreita V. Gavrilescu* din calea Șerban Vodă imobilul 71—73, în ziua de Miercuri 7 Aprilie orele 5 după amiază.

Se vor discuta chestiuni importante, cari privesc pe femei.

❖ SE ADUCE la cunoștința d-lor studenți că Luni 5 Aprilie crt., s'au deschis cursurile facultății de medicină. D-nii studenți sunt rugați a se prezenta la ghișeul secretariatului, între orele 3-6 d. a., cu cartea de student, pentru a semna declarația tip.

❖ *LA FACULTATEA de litere și filosofie din București s'a afișat pe ziua de Luni 5 Aprilie 1937 numele tuturor acelora cari au fost exmatriculați din cauza inactivității universitare. Numărul acestora este de circa 600, o mică parte din ei fiind menționați că au numai situația neclară. Tot Luni 5 Aprilie toți studenții au dat declarații în fața d-lui decan Rădulescu-Motru, că se vor conforma ordinelor date de rectorat.*

❖ **ABONAȚII noștri, cărora le expiră abonamentul la 15 Aprilie 1937 sunt rugați a trimite costul din vreme spre a li se putea trimite ziarul în continuare. Pe cuponul mandatului trebue lipită eticheta abonamentului expirat.**

Prețul abonamentului la ziarul „PORUNCA VREMI" este:

Lei 800 pentru orașe
Lei 600 pentru sate.
Se primesc și abonamente pe 6 și 3 luni.

PREOTUL unit din com. Bâla, jud. Mureș, pe numele lui EM. ANDREȘAN, face propagandă catolică militantă în așa fel încât depășește buna cuviință și respectul datorit legilor de organizare a cultelor.

Dar preotul unit, care vrea să strâmbe ortodoxia românilor din Bâla, împărțind nenumărate broșuri de propagandă din care ar reieși neîndoios că Papa este șeful întregirii creștinătății, e în cârdășie cu jidanul doctor Hoitzicovici!

Așa e de creștin pr. *Andreșan*, încât crucifică încă odată pe Isus fiind îndrăgostit de răstignitori!

Palatul Justiției

PROCESUL INCENDIATORILOR

Cu ședința de ieri, banda incendiatorilor a intrat în a cincia săptămână și ultima din procesul care a durat atât de mult. Miercuri seara se va da — după toate probabilitățile — verdictul mult așteptat de noi.

După intrarea Curții, care apare mai de vreme, doritoare a termina mai de grabă acest proces, se dă cuvântul d-lui av. Radu Budișteanu, apărătorul lui Manole Constantinescu zis Mendel zis Nagât.

D-sa demonstrează, cu lux de argumente, nevinovăția singurului român (?) din această bandă. Este prea puternică dovada făcută contra lui Manole dar am putea să cădem în greșeală și să ne lăsăm convinși de argumentele puternice ale d-lui Radu Budișteanu.

După d-sa pledează d-ra Lizeta Gheorghiu, apărătoarea lui Bacalu Veniamin și Mișu Cristescu.

D-sa critică ordonanța definitivă arătând că declarațiile au fost „smulse" iar nu „spontane". Asigurarea făcută de societatea Reprezentanța Românească și celelalte la cari s'au produs incendiile în preajma acestor incendii sunt „coincidențe nenorocite". (Numai că aceste „coincidențe", printr'o altă coincidență, sunt la mai multe societăți în aceiași preajmă de incendii). Arată apoi că deoarece „batracianul" Bubi era negustor de fructe avea nevoie de talași, câlți și mușamale. (Nevoe că mușamaua nu s'a putut arunca și peste această afacere, cum nu se poate arunca peste nici o afacere încăpută pe mâna justiției). Cere achitarea pentru ambii acuzați. Și acuzații o cer, numai că alții o au în mână.

Vorbește apoi d. av. Virgil Pocârcă. D-sa spune că nu aduce nici o critică magistraților instructori, ca mai târziu să arate totuși că în această instrucție s'a trecut dincolo de unde trebuia să se oprească. Müller nu trebuia trimis în judecată, deoarece el era un simplu... girant al Reprezentanții și încă un girant... moral. Focul dela Reprezentanța a luat naștere din scurt circuit, deoarece electricianul nu era autorizat de... contractantă. Asemenea argument credem că este „decisiv". D-sa spune apoi că a pledat la jurați de atâtea ori că n'are păr în cap.

Se dă apoi cuvântul d-lui av. Valjean care începe prin a critica pledoaria d-lui Teodorescanu. Critică și rechizitoriul d-lui procuror general. Are nedumeriri asupra declarațiilor dela instrucție care par a fi date de aceiași perscană. Spune că Scharf nu se putea sinucide cu cravata — face și o experiență în ședință — iar la întrebarea d-lui președinte dacă are documentul privitor la moartea lui Scharf, despre care a vorbit d. av. Melinte și a spus că se află la d-sa, spune că „probabil" că s'a referit la experiența sa.

Pentru Bucura Samoilă, fosta servitoare a lui Bacalu Jean, care a dispărut acuză parchetul că n'a făcut diligențele necesare pentru găsirea ei. (Parc'ar fi fost servitoare la parchet nu la Jean). D-sa încearcă o argumentare dar Jean Bacalu, clientul d-sale, este prea demascat în această afacere pentru a prinde orice fel de argument.

Azi ședință la ora 2, poate ultima dar, în orice caz, penultima.

TAINUITORI

D. procuror Prosper Constantinescu a deschis acțiune publică contra lui Haim Segal și a trimis cabinetului 6 lucrările.

Haim Segal este acuzat de tăinuire de lucruri provenite din furturile comise de I. Proboze. Cercetările continuă spre a stabili vinovăția jidanului.

ABUZ DE INCREDERE

D. procuror Macovei a deschis acțiune publică contra jidanului Lazăr Ruler din str. Vergului nr. 2 care, în calitate de achizitor la societatea Franco Română, a încasat diferite sume dela clienți, — pentru asigurări — pe care și le-a însușit.

I. I. St.

Nucleele comunisto-jidovești
din târgul Herța, la lucru
Complicitatea poliției. Războiul din Spania, mijloc de propagandă comunistă.

DOROHOI, 5. — Unul dintre târgurile jud. Dorohoi, pe care jidanii îl stăpânesc, este și Herța fost pe vremuri capitală de ținut.

Herța poate fi socotită Tell-Awivul jidovesc din partea locului.

Neamul lui Iuda se simte aci, ma bine și mai nestingherit, decât la el acasă.

Datorită toleranței și îngăduinței, ei au ajuns să stăpânească și să dicteze până și autorităților, cari prin micile cadouri ce li se fac de către Kahal la anumite ocazii, nu mai pot zice și face nimic.

Jidanii, corupând autoritățile, au trecut apoi dela negoț și ghește, la propagandă comunistă, printre sătenii ce vin destul de numeroși în acest târg.

CHERȘ MARCOVICI ȘI CASAPU MIHALIS AGENȚI PROPAGANDIȘTI AI MOSCOVEI

Purătii aceștia se ocupă cu răspândirea comunismului printre sătenii veniți la iarmaroc. Nestingheriți, îndeamnă la revoltă și nesupunere, dând exemplu războiul civil din Spania unde, zic ei, țăranii ajunși în nevoie s'au răsculat contra autorităților asupritoare și azi biruind comunismul aproape în întregime, au scăpat de sub teroarea și asuprirea căilor.

Naționaliștii spanioli sunt descriși ca niște ucigași de rând, cari nu urmăresc altceva decât să arunce pe țăranul spaniol în cea mai grea robie. Jidanii analizând stările de la noi, le arată ca propice unei revolte în urma căreia, țăranul va ajunge stăpân și domn.

Lucrurile acestea sunt făcute zilnic și cu toate că poliția a fost încunoștințată nu a luat nici o măsură.

Nu vede și nu aude nimic cu toate că i s'au pus la dispoziție și broșurile incendiare răspândite printre săteni.

Complicitatea deci e evidentă!

Din banditismele firmei jidovești
„Valea Uzului"

MIERCUREA-CIUC, 5. — Am arătat într'un număr precedent al acestei gazete, cum impertinența jidovească dela cea mai mare întreprindere forestieră, fabrica de cherestea „Valea Uzului", *proprietatea fraților ROZENBERG ARTHUR și SIGFRIED, abuzează de ospitalitatea și toleranța românească, când în mod ostentativ ține 40 funcționari jidani și ruteni, refuzând în mod constant de a angaja vreun singur român măcar. Această atitudine ostilă față de elementul românesc, a acestei întreprinderi, este cu atât mai revoltătoare fiindcă patronii săi evrei, nu sunt nici măcar cetățeni români. Afacerile acestei mari întreprinderi — fabrică de cherestea, fabrică de lăzi, uscătorie modernă, etc. — le aduc anual, câștiguri de multe milioane, căci pădurile seculare din regiune, sunt exploatate în așa proporții încât nu vor trece mai mult de 3-4 ani și populația băștinașe va fi lipsită complet nu numai de lemn de construcție, ci și de lemne de foc.*

JIDANII NU PLATESC IMPOZITE

Totuși, această întreprindere, cu cluda enormelor exploatări și *câștiguri* ce are din avutul *național* al țării, se sustrage sistematic dela plata impozitelor *corespunzătoare* către Stat și comună. Impozitele pe cari le plătește Statului, această firmă, sunt derizorii față de beneficiile ce le realizează an de an. Astfel în anii 1933, 1934 și 1935, — grație bilanțurilor fictive ce a prezentat comisiunilor de impunere — a fost impusă, la comercial, numai pentru un venit de abia trei sute mii lei, iar în anul 1936 pentru un venit de abia două sute cinci zeci mii lei. Impunerile ce i se fac acestei întreprinderi *streine* pe lângă că păgubesc enorm Statul, dar au revoltat și pe o mulțime de țărani *proprietari de joagăre* primitive din regiune, ale căror afaceri nu se compară cu acelea ale firmei *„Rozenberg"* și cari deși nefiind „meșteri" în ticluiri de bilanțuri — sunt foarte greu impuși.

Impozit pe clădiri, această firmă, nu plătește deloc, deși posedă case chiar și cu etaj, formând o adevărată colonie în crerii Carpaților. Impozite sau taxe comunale, deasemenea, nu plătește, căci notarul comunal evreul FÖLDES (fost Friedmann) își menajează consătenii în dauna populației creștine.

SPECULAREA NERUȘINATA A MUNCITORILOR

Dar, această firmă care exploatează și exportă — cu vapor propriu — enorme cantități de material lemnos, pe lângă că se sustrage dela plata impozitelor cuvenite statului și comunei, speculează la infinit și pe nenorociții de lucrători. Astfel, deși în ultima jumătate de an, prețul cherestelei, deci și câștigul, aproape s'au dublat, totuși salariile de mizerie din trecut, ale lucrătorilor, n'au fost deloc urcate. Salariile pentru care acești nenorociți, adeseori cu familii grele, sunt nevoiți să lucreze 11-12 ore pe zi sunt de câte 35.45 lei, din care se încasează vreo 4-5 feluri de „taxe". Firma, nu numai că obligă pe muncitori să lucreze cu câte 2-3 ore mai mult decât este admis de lege, dar și salariile ce le dau sunt cu totul insuficiente și celei mai modeste existente. Specula firmei este cu atât mai revoltătoare fiindcă lucrătorii și cărăușii evrei, sunt cu 30-40 la sută mai bine plătiți decât creștinii.

Pentruca specularea muncitorilor să fie și mai completă, firma nu-și plătește lucrătorii la timp decât cu 3-4 luni întârziere, forțându-i, astfel, ca, între timp, să se aprovizioneze pe credit de la „cantina" firmei, care pe lângă că vinde cea mai infectă marfă, dar funcționează și fără a avea autorizație și neplătind nici un fel de impozit.

Pentru a se pune capăt nenumăratelor abuzuri ale acestei firme, se impune o urgentă și energică anchetă, atât din partea ministerului de finanțe, cât și din partea ministerului muncii. O asemenea anchetă, ar putea avea de rezultat nu numai înzecirea impunerilor acestei firme, ci ar salva și câteva sute de muncitori creștini, dela o adevărată robie exercitată asupra lor, de o clică de jidani fără suflet.

Coresp.

FOTO-MONOGRAFIA ROMÂNIEI
BUCUREȘTI, STR. BERZII 61, TELEFON 3.41.46 și 3.79.42

Români
Incurajați munca și capitalul curat românesc. Susținându-ne unii pe alții susținem și întărim țara.
Incurajați vechea și unica fabrică românească de oglinzi
CRISTALUL S. A. R.
renovată și complet modernizată. București, Str. Filaret No. 35.
Depozit permanent de oglinzi Cristal și tot felul de geamuri.
Informațiuni și comenzi telefon 3.31.88.

Regia Autonomă c.f.r.

Publicație

Se aduce la cunoștința generală că în ziua de Miercuri 28 Aprilie 1937, orele 11 a. m. se va ține o licitație publică la Sediul Inspecțiunei de mișcare Chișinău gara Chișinău pentru:

CONCESIONAREA BUFETULUI DIN STAȚIA VASILE STROESCU.

Condițiunile de licitație se găsesc publicate în Foaia Licitațiilor C.F.R.

Informațiuni detaliate se pot lua la sediul Inspecției de Mișcare, citată mai sus, Biroul M. 5.

No. 50.946 M. 5.

Capitol și Roxy: FUGA LUI TARZAN și Jurnal Eclaire

O STARE DE SLĂBICIUNE INGRIJORĂTOARE

QUINTONINE triumfă

„Am 31 de ani, scrie Dl. M. René PESTY, 5, rue d'Alsace-Lorraine din Garenne, și ajunsesem într'o stare de slăbiciune în adevăr nelștitoare. Injecții, poțiuni, nu au folosit. Am încercat Quintonine, care cel puțin este un produs natural. Termin abea primul meu flacon și rezultatul este cu totul deosebit".

Quintonine este un extract concentrat lichid cu bază de plante tonice aperitive și stomachice, la cari glicero-fosfatul de calciu adaogă elementele sale reconstituante. Amestecul de Quintonine cu un litru de vin de masă dă instantaneu un litru întreg de vin fortifiant delicios, suveran în toate cazurile de slăbiciune, anemie, depresiune, lipsă de poftă de mâncare. Un păhărel înaintea fiecărei mese — și veți regăsi repede bucuria de a trăi.

QUINTONINE
PRODUS FRANCEZ. — LABORATOARELE HELIN
Dă înfățișare bună
LA FARMACII ȘI DROGUERII

ULTIMA ORA

D-nii Vaida Voevod şi Octavian Goga despre situaţia politică

— Declaraţiile d-lui Vaida Voevod cu privire la problemele politice la ordinea zilei. Cuvântarea d-lui Octavian Goga la Marna. —

Declaraţiile pe cari d. Alexandru Vaida-Voevod le-a făcut ziarului nostru, vin să lămurească odată mai mult poziţia Frontului Românesc faţă de situaţia politică actuală.

Preşedintele Frontului Românesc este un om de realităţi şi pentru d-sa nu comptează atitudinile politice pe cari le afişează de circumstanţă oamenii noştri politici în anume probleme, pentru ca apoi să le nege sau să le dea uitării. Şi în acest sens înţelege d. Vaida să se şi comporte ca şef de partid.

Pentru d-sa toate svonurile ce circulă în cafeneaua politică sau puse în discuţie prin presă, rămân simple încercări de manevră sau insinuări interesate.

D. Vaida a declarat că nu tratează cu nici o grupare politică nici un fel de cartel şi nici o colaborare. Totuşi d-sa e gata să primească orice colaborare ce s'ar încadra programului Frontului Românesc.

MODIFICAREA CONSTITUŢIEI ŞI PROBLEMA SUCCESIUNII

In ceeace priveşte modificarea Constituţiei d. Vaida Voevod nu s'a declarat nici pentru nici contra modificării, dar din pildele pe cari d-sa le-a dat în legătură cu această chestiune reese că modificată sau nu, constituţia se poate adapta împrejurărilor şi intereselor ţării printr'o înţeleaptă interpretare.

Despre succesiune preşedintele Frontului Românesc s'a abţinut să vorbească, însă din atitudinea d-sale de un calm desăvârşit, se desprinde aceiaş încredere de până acum faţă de felul în care se va rezolva apropiata criză de regim. De altfel d. Vaida nu s'a îmbulzit niciodată să pretindă guvernul, totuşi în conjunctura de azi se pare că tot d-sa, într'o colaborare cu d. N. Iorga, are cele mai multe şanse să alcătuiască viitorul guvern.

Interesant de asemenea este faptul în care d. Vaida Voevod priveşte iniţiativa d-lui Mareşal Averescu. Preşedintele Frontului Românesc o consideră menită să nu ducă la nici un fel de rezultat, în forma şi în proporţia în care s'a produs.

Cât priveşte situaţia guvernului, d. Vaida nu se sfieşte să o considere în realităţi. D-sa a afirmat că guvernarea liberală este o dictatură deghizată şi că d. Tătărăscu este astăzi în căutarea unei platforme de retragere, deci convingerea fostului preşedinte de consiliu este că actuala guvernare nu mai poate fi prelungită aşa cum pretind unele cercuri apropiate primului ministru.

DECLARAŢIILE D-LUI OCTAVIAN GOGA LA MARNA

Nu mai puţin interesante au fost declaraţiile d-lui Octavian

D. OCTAVIAN GOGA

Goga făcute la întrunirea publică dela Marna.

Preşedintele partidului naţional-creştin a fixat într'o magistrală cuvântare, poziţia partidului d-sale faţă de situaţia politică în întreg complexul ei.

Astfel d. Octavian Goga a afirmat în materie de politică externă necesitatea de a se trece la o politică încadrată în realităţile şi intereselе strict româneşti, pentru asigurarea unei mai hotărîte apărări a acestor interese şi afirmarea unei independenţe ceva mai accentuate pe plan internaţional.

In politica internă d. Octavian Goga a afirmat poziţia partidului naţional-creştin în cadrul programului său şi al doctrinei antisemite elaborate de d. A. C. Cuza, preşedintele suprem al acestui partid, şi a accentuat voinţa d-sale, alăturea de aceea a d-lui A. C. Cuza, pentru aplicarea neştirbită a acestui program.

Criticând aspru tendinţele, programului şi situaţia din partidul naţional-ţărănesc, d. Octavian Goga arată imposibilitatea unei guvernări date de acest partid căci ea ar primejdui interesele cele mai vitale ale ţării şi naţiunii. Domnia-sa afirmă necesitatea unui guvern naţionalist care să satisfacă imperativele româneşti şi să asigure pacea României.

Manifestaţia de Duminică de la Marna a depăşit prin această importantă cuvântare, cadrul unei întruniri obicinuite în vederea alegerilor în Capitală şi a afirmat odată mai mult forţa partidului naţional-creştin, fixând şi poziţia lui în cadrul situaţiei politice de azi.

P. B.

Noul comisar al comunicaţiilor în Rusia Sovietică

Moscova, 6 (Rador). — Comitetul executiv central al Rusiei Sovietice a numit pe Inokentie Andreevici Halepski, comisar al poporului la comunicaţiile poştale şi electrice din U. R. S. S.

Halepski s'a născut la 1893 şi a participat în mod activ la războiul civil. Începând din 1921 a fost şef de legătură al armatei roşii; în 1934 a fost numit şef al departamentului militar technic al armatei roşii; din 1929 ocupa postul de şef al departamentului motorizării şi mecanizării din armata roşie.

Italia a înfiinţat o legaţie la Dublin

Bublin, 6 (Rador). — Consulatul general al Italiei la Dublin a fost ridicat la rangul de legaţie.

Grave surpări de teren în Liban

Beyruth, 6 (Rador). — *In regiunea Akuraa din Liban s'au produs foarte grave surpări şi alunecări de teren. Pagubele sunt evaluate până acum la 4 milioane de franci francezi.*

Se aud bubuituri subterane. Multe stânci au fost aruncate în aer.

Mai multe sate au fost evacuate şi un cordon de trupe a fost postat în jurul regiunii ameninţate, pentru a împiedeca circulaţia.

O importantă manifestare de solidaritate a Micii Înţelegeri

— Discursurile dela dineul de gală dela Belgrad. —

Belgrad, 6 (Rador). — A. S. R. Principele Regent Paul şi Principesa Olga au oferit eri seară la ora 20 la palatul Regal un mare dineu de gală în onoarea d-nei şi d-lui Eduard Beneş, preşedintele Republicei cehoslovace.

La dineu a asistat M. S. Regina Maria a Jugoslaviei. Deasemeni au participat la dineu Inalţii Regenţi Perovici şi Stankovici, membrii guvernului în frunte cu d. Stoiadinovici, d. Majuranici, preşedintele Senatului, d. Cirici, preşedintele Camerii, Krofta, ministrul de externe al Cehoslovaciei, membrii suitei d-lui Beneş, membrii corpului diplomatic, precum şi numeroase înalte personalităţi ale societăţii din Belgrad.

A. S. R. Principele Regent Paul a salutat pe d. Beneş prin următoarea cuvântare:

„Excelenţă, sunt deosebit de fericit de a-mi fi fost oferit acest prilej extraordinar de a saluta cu urările de bun venit cele mai cordiale, în capitala Regatului Jugoslaviei, pe oaspetele scump şi pe amicul meu personal, preşedintele Republicei cehoslovace.

Această vizită de seamă ne umple sufletul de o adâncă bucurie, căci noi vedem în ea un nou gaj al amiciţiei şi fraternităţii sincere, cari au unit totdeauna Cehoslovacia şi Jugoslavia. Cele două ţări ale noastre sunt pătrunse de acelaş ideal de pace şi de colaborare amicală cu toate popoarele şi este perfect natural ca activitatea lor în vederea realizării acestor scopuri nobile să se fi completat până azi în mod rodnic pentru ambele ţări.

In unire cu Regatul României, amic şi aliat, ţările noastre s'au consacrat în mod constant şi din toată inima consolidării păcii în Europa de după războiu. Dela întemeierea sa şi până astăzi, în aceste clipe grele, Mica Înţelegere s'a arătat totdeauna hotărîtă şi de neclintit întru realizarea marilor sale ţeluri. Această colaborare strânsă se va continua în viitor, căci ea nu decurge numai din interese particulare ale statelor membre ale Micei Înţelegeri, ci din interesul general internaţional.

Profund convins că Excelenţa voastră este deasemeni campionul acestor nobile, idei, cari singure pot oferi naţiunilor noastre gajul unui viitor mai bun, ridic paharul în sănătatea şi onoarea Excelenţei voastre şi a d-nei Beneş, cu cele mai bune urări pentru un viitor fericit al poporului cehoslovac, frate şi amic şi pentru progresul Republicei cehoslovace aliate.

DISCURSUL D-LUI BENEŞ

Preşedintele Beneş a răspuns prin următoarea cuvântare:

„Monseniore, am sosit la Belgrad cu un adevărat sentiment de satisfacţie şi bucurie, realizând astfel această primă vizită oficială a şefului statului cehoslovac. Primirea pe care Alteţele Voastre şi Inalta Regenţă mi-au făcut-o, atât mie cât şi d-nei Beneş şi sentimentele de amiciţie şi fraternitate cari ne-au fost arătate de poporul iugoslav, ne-au mişcat profund.

A. S. R. PRINCIPELE PAUL

Făcând această vizită, eu îndeplinesc mai întâiu o plăcută datorie. De mai mulţi ani venerabilul şi marele meu predecesor, preşedintele liberator Thomas Masaryk, doria să facă această călătorie pentru a întoarce Regelui Alexandru vizita Sa la Praga, spre a arăta ataşamentul său bine cunoscut pentru Patria Voastră eliberată şi pentru a aduce omagii muncii, marilor sforţări şi calităţilor atât de eminente ale marelui popor iugoslav. Eu fac azi această vizită în locul său.

Pot deci Alteţă să subscriu integral la ceeace d-stră aţi spus: ideile pe care Le-aţi desvoltat sunt patrimoniul comun al celor trei ţări ale noastre de 18 ani încoace. Ele vor fi totdeauna şi în viitor. Sunt convins de aceasta. Mica Înţelegere, adică Iugoslavia, România şi Cehoslovacia, nu au dorit niciodată altceva decât să poată identifica propriul lor interes cu interesul general al Europei. Ultimele hotăriri ale consiliului permanent al Micei Înţelegeri care s'a ţinut acum câteva zile la Belgrad, o dovedesc odată mai mult şi eu ţin să subliniez acest fapt. Aceste hotăriri ne dispensează de orice comentarii şi de necesitatea de a evidenţia din nou acordul complect al politicelor noastre respective, al dorinţelor noastre şi al ţelurilor noastre comune. Făcând acest bilanţ al unei politici comune a celor două state ale noastre, de 18 ani încoace, nu fac altceva decât să arăt istoria acţiunii politice din acest sector ca şi nenumăratele sforţări ale marelui Vostru Rege Alexandru, la care nu pot să nu mă gândesc în această clipă şi căruia ţin Să-i aduc omagiile mele sincere şi devotate, pentru colaborarea şi amiciţia cu care m'a onorat totdeauna, omagiu al întregei noastre ţări, care îi va păstra deapururi o amintire duioasă şi devotată.

In ce priveşte Cehoslovacia, pot adăoga că ea va continua din toate fortele sale această politică de pace şi de colaborare internaţională şi în cursul anilor viitori, în spiritul Societăţii Naţiunilor şi al tradiţiilor pe are dv. Alteţă Le-aţi subliniat asa de clar. Rămânând credincioasă dv. şi României, credincioasă tuturor amicilor săi, Cehoslovacia va încerca să-şi desvolte integral sforţările pentru a putea continua cu succes opera sa de consolidare şi de prosperitate si înlăuntrul graniţelor sale. Toată naţiunea cehoslovacă priveşte în această privinţă vitorul ei cu încredere şi optimism, cu fermitate şi calm. Acest ideal şi acest scop îi sunt comune cu cele ale dv. şi ale României.

In acest spirit, Monseniore, mulţumindu-vă încă odată pentru primirea amicală pe care mi-aţi rezervat-o, atât mie cât şi d-nei Beneş, îmi permit să ridic paharul în sănătatea M. S. Regelui Petru al II-lea, în sănătatea M. S. Regina Maria, în sănătatea A. S. R. Principesa Olga, a Alteţei Voastre Regale, în sănătatea membrilor Regenţei şi pentru prosperitatea cât mai mare şi viitorul cel mai frumos al marelui popor iugoslav, amic şi aliat".

După dineu s'a dat un concert simfonic, urmat de o mare recepţie.

Intreaga bandă a jidanilor incendiatori, condamnată

— criminalii jidovi au primit pedepse între 2 şi 7 ani —

In sfârşit justiţia populară s'a pronunţat azi în zorii zilei, asupra procesului bandei de incendiatori jidani, contra cărora ziarul nostru a dus cea mai întemeiată şi vehementă campanie, — aducând un verdict de condamnare, pe care îl socotim prea uşor, pentru faptele excrocilor cu neamuri în sărindar.

Desbaterile procesului incendiatorilor, începute acum o lună, au fost închise aseară, la ora 10. Juriul a intrat în deliberare şi abea la ora 4 dimineaţa a adus un verdict de culpabilitate fără a acorda nici unuia dintre acuzaţi circumstanţe atenuante.

La ora 6,30 dimineaţa, d. preşedinte al Curţii cu juri, GHINEA CONSTANTINESCU pronunţă pedepsele:

1. SOLOMON COMISIONERU, 7 ani recluziune.
2. MANOLE CONSTANTINESCU, 7 ani recluziune.
3. JEAN BACALU, 7 ani recluziune.
4. NAUM MUELLER, 5 ani recluziune.
5. IOSUB FESSLER, 2 ani închisoare.
6. SAVELI DVOIRIS, 5 ani recluziune.
7. BENIAMIN BACALU, 2 ani închisoare.
8. MORITZ BACALU, 2 ani închisoare.
9. ALEXANDRU KARNBLUTH, 3 ani închisoare.
10. JOSE BEREŞTEANU, 6 ani recluziune.
11. MIŞU CRISTESCU, 2 ani închisoare.

Condamnaţii au mai fost obligaţi să plătească în solidar suma de 11 milioane lei despăgubiri civile către soc. „EAGLE STAR" şi 200.000 cheltueli de procedură către stat.

Justiţia şi-a făcut toată datoria.

Trăiască Justiţia!

BUNI ROMANI ŞI ROMANCE!

Inainte de a cumpăra un lucru, înainte de a trece pragul unui magazin, uită-te la firmă. Vezi: e românească?

Nu cumpăra nimic dela jidani

Ce cuprinde invitaţia adresată de d. mareşal Averescu foştilor slujitori ai Coroanei

Am anunţat la vreme, cu amănuntele pe cari nu le-a avut nici un ziar, că d. mareşal Al. Averescu a trimis tuturor foştilor preşedinţi de consiliu, foştilor miniştri şi foştilor preşedinţi de Corpuri Legiuitoare o invitaţie la o consfătuire, care va urma să se ţină în ziua de 22 Aprilie in sala „Liedertafel".

Iată textul invitaţiei:

STAREA DE ASEDIU

„Pe baza unui Decret Regal, spune d. mareşal Averescu dat la Sinaia în ziua de 30 Decembrie 1933 şi contrasemnat: de preşedintele consiliului de miniştri de atunci — dr. Angelescu, — de miniştrii de interne, de justiţie şi al apărării naţionale, guvernul a fost autorizat să introducă în ţară regimul stării de asediu care, prin renetirea ratificărei parlamentare din 6 în 6 luni ,s'a menţinut până astăzi, cu perspectivă de prelungire sine die.

GASIREA UNEI SOLUŢII

„Este, fără îndoială, o stare vădit anormală. Ea trebue să aibă însă o explicaţiune, pe care noi nu o cunoaştem.

„Crea că este firească dorinţa, pentru toţi oamenii de bine, de a o cunoaste si de a face tot ce este cu putinţă, pentru a ieşi din ea.

„M'am gândit, că cei mai indicaţi pentru deslegarea acestor două mari probleme, sunt foştii înalţi diriguitori ai Statului, în cercurile politice superioare, cari cu siguranţă vor putea avea şi în viitor să-şi spună cuvântul în chestiunile de interes general pentru ţară.

„D-vs. sunteţi unul din aceştia, pentru care motiv mi-am luat libertatea a vă invita, să binevoiţi, a lua parte la o consfătuire în scopul sus arătat.

CINE VA PRESIDA

„Vă încunoştiinţez, că o invitaţiune identică a fost adresată tuturor foştilor ministri, foştilor preşedinţi ai Corpurilor Legiuitoare şi fostilor primari generali ai Municiniului Capitalei ţării.

„Consfătuirea va fi prezidată de cel mai în etate din invitaţi, cari vor binevoi să vie în ziua de 22 Aprilie ora 10.30 în sala „Liedertafel", str. Academiei 20.

„D. profesor Al. Otetelişanu a avut amabilitatea, să ia asupră-şi organizarea acestei consfătuiri.

„Primiţi, vă rog încredintarea prea osebitei mele consideraţiuni".

(ss) MAREŞAL AVERESCU

Stiri şi polemici

Dela Palatul Regal

COMUNICAT Nr. 24

Mareşalatul Curţii Regale face cunoscut următoarele: In ziua de 5 Aprilie 1937 Majestatea Sa Regele a primit în audienţă de lucru pe d-nii: Richard Franasovici, ministrul lucrărilor publice şi al comunicaţiilor; Victor Antonescu, ministrul afacerilor străine.

*

MAJESTATEA Sa Regele a primit o scrisoare, din partea M. S. REGELUI ANGLIEI, prin care face cunoscut că Alteţa Sa Regală Ducesa de Kent, soţia fratelui Său Alteţa Sa Regală Principele George, Duce de Kent, etc. etc., a dat naştere unei Principese care a primit la botez numele de Alexandra Helen Elisabeth Olga Christabel.

*

Membrii comitetului de iniţiativă a sărbătoririi d-lui A. C. Cuza sunt rugaţi să binevoiască a lua parte la consfătuirea care va avea loc MIERCURI 7 APRILIE, ora 9 seara, la redacţia „Porunci Vremii" str. Sărindar 18.

La ordinea zilei:

Ultimele măsuri pentru organizarea festivităţii dela 11 Aprilie.

*

D. VICTOR ANTONESCU, ministrul afacerilor străine, va face astă seară declaraţii presei în legătură cu rezultatul întrevederilor pe cari le-a avut cu reprezentanţii Iugoslaviei şi Cehoslovaciei.

*

ASTAZI are loc la ministerul industriei şi comerţului delegaţia economică a guvernului.

*

D. IULIU MANIU a părăsit Capitala, plecând la Bădăcin.

Inainte de plecare d-sa a avut mai multe întrevederi cu fruntaşii partidului.

*

PE ZIUA de 20 Aprilie pleacă la Paris d. Const. Argetoianu, şeful partidului agrar.

*

PENTRU Miercuri, ora 10 dim., a fost convocat, la ministerul Justiţiei, consiliul superior al cărţilor funduare.

*

IN CERCURILE guvernamentale circulă tot mai insistent ştirea, că d. C. SESCIOREANU, preşedintele Uniunii Camerilor de Agricultură, va fi numit subsecretar de stat la ministerul de agricultură şi domenii; în locul d-lui M. BERCEANU, care va trece la ministerul industriei şi comerţului.

*

D. profesor RADU GYR va vorbi Marţi 6 Aprilie 1937, orele 6 d. m. fix, în localul teatrului „Ligii Culurale" din Bulevardul Schitul Măgureanu Nr. 1, despre: „Boema şi poezie". Intrarea liberă.

*

D. GRIGORE FILIPESCU a încercat ieri după amiază să aibă o întrevedere cu d. Iuliu Maniu.

Fostul preşedinte de consiliu s'a scuzat, că nu-l poate primi, deoarece e obosit.

*

D. DIM. IUCA, ministru fără portofoliu, şi-a dat demisia din guvern. Textul demisiei a fost înmânat d-lui Gh. Tătărăscu.

*

PARCHETUL tribunalului Ilfov sesizat, a început să cerceteze gestiunea fostului director general dela Radio-difuziune Munteanu-Cârnu.

*

ASTĂZI după amiază la ora 4 va avea loc la cimitirul Belu înmormântarea MARGARETEI (BEBE) DELAVRANCEA, fiica marelui scriitor Barbu Delavrancea, profesoară la şcoala normală de fete „Elena Doamna".

*

D. GH. TATARASCU, preşedintele consiliului de miniştri este reţinut în casă fiind suferind.

*

INSTALAREA noului director al societăţii de radiodifuziune, d. Dan Săraţeanu, fost secretar general al ministerului de interne, a avut loc eri după amiază în prezenţa d-lui Gh. Leon, deputat Ciolac şi personalul superior al societăţii.

*

GRUPUL celor 40 de elevi francezi cari vizitează România au plecat azi dimineaţă la ora 8 spre Curtea de Argeş.

Elevii vor vizita mormântul regilor Carol I şi Ferdinand.

La ora 1 grupul de elevi va pleca spre Piteşti şi Craiova.

*

ASTA SEARA se întruneşte în localul rectoratului, senatul universităţii din Capitală.

*

Azi dimineaţă şi-a dat demisia din guvern şi d. MIRCEA DJUVARA, ministru de stat fără portofoliu.

După amiază, d-nii Dim. Iuca şi Mircea Djuvara se vor prezenta d-lui Dinu Brătianu, şeful partidului liberal, căruia îi vor expune motivele care i-au determinat să părăsească guvernul.

*

D. DIM. ALIMANEŞTEANU a fost ales ieri preşedinte activ al organizaţiei liberale de Muscel, d. DINU BRATIANU, rămânând preşedinte de onoare al acestei organizaţii.

BANCA NAŢIONALA a României aduce la cunoştinţa celor interesaţi că reportajul din ziarul „Argus" apărut Duminică, privitor la cifra disponibilului de import din Germania pe trimestrul II, nu corespunde realităţii.

Disponibilul de import pe trimestrul II atât pentru Germania, cât şi pentru celelalte ţări, va fi calculat în cursul acestei săptămâni, când va fi comunicat oficial direcţiunii reglementării comerţului exterior.

*

ASEARĂ a avut loc o consfătuire a fruntaşilor partidului naţional-ţărănesc la locuinţa d-lui Ion Mihalache. Discuţiile au avut un caracter furtunos. Cei de faţă, printre cari şi d. Maniu, au cerut şefului partidului, să adopte o atitudine hotărîtă şi să nu se mai complacă în rezervă, ca până acum.

*

MINISTERUL de industrie şi cocerţ, direcţia reglementării comerţului exterior, aduce la cunoştinţa importatorilor, reamintind dispoziţiile reiterate din trecut, că autorizaţiile de import eliberate în cotă sau în supracotă, nu pot fi utilizate decât de acele firme pentru cari s'au eliberat autorizaţiile.

Orice cesionare sau comercializare, va fi aspru sancţionată.

Se atrage atenţiunea celor interesaţi că pe lângă direcţia reglementări comerţului exterior funcţionează azi un oficiu de control cu atribuţiuni speciale în acest scop, astfel că operaţiunile de cesionare sau comercializare a autorizaţiilor de import vor putea fi uşor identificate.

Pe baza constatărilor oficiului de control, ministerul de industrie va aplica pentru firmele găsite în culpă, ca primă măsură, ridicarea dreptului de import.

In munţii Mexicului s'au găsit rămăşiţele unui avion de pasageri

New-York, 6 (Rador). — Din Gallup, în noul Mexic, se anunţă că s'au găsit în munţii din acea regiune rămăşiţele unui avion.

Se crede că sunt rămăşiţele avionului de călători, care s'a pierdut Sâmbăta trecută, având pe bord opt persoane.

Războiul spaniol

Pe o ploaie torenţială şi grindină, naţionaliştii au înaintat încă 5 km. în adâncime pe frontul Biscaya

Salamanca, 6 (Rador). — *Comunicatul oficial al marelui cartier general naţionalist, a publicat aseară şi transmis de Agenţia Havas, spune între altele:*

Pe frontul Biscaya am continuat să înaintăm victorios, cu toată ploaia torenţială şi grindina. Am ocupat o linie de poziţii, situată la 5 kilometri în faţa localităţii Ochandiano, după ce am respins un contra-atac inamic sprijinit de tancuri ruseşti. Miliţienii roşii au suferit mari pierderi. In cursul luptelor de Duminecă şi Luni, inamicul a avut numai în acest sector peste 600 morţi.

Pe frontul Madridului am respins cu energie un atac inamic contra localităţii Casas del Portal, urmărind pe inamic şi provocându-i mari pierderi. Am mai respins şi un al doilea atac, sprijinit de tancuri ruseşti, în sectorul Pingaron. Miliţienii roşii au avut mulţi morţi şi au părăsit pe teren trei tancuri.

*

SEVILLA, 6 (Rador). — Agenţia Havas transmite:

Generalul Quieipo de Llano a confirmat la microfonul postului de radio Sevilla înaintarea trupelor naţionaliste pe frontul Biscaya.

„A circulat svonul — a declarat mai departe generalul — că în Marocul Spaniol s'ar petrece evenimente anormale. Aceste svonuri sunt puse în circulaţie în străinătate. Se pare că în zona franceză s'a auzit o puternică canonadă, provenind din zona spaniolă, şi că şefii protectoratului nostru ar păstra linişte absolută.

„Acestea sunt noui minciuni şi constitue o nouă tentativă a propagandei marxiste".

Comunicarea generalului Queipo de Llano a fost acoperită în mare parte de un post clandestin.

Incidentele din Palestina continuă

Ierusalim, 6 (Rador). — Incidentele din Palestina continuă. Eri, au fost aruncate bombe, probabil de către extremiştii arabi, asupra caselor primarilor arabi din Gaza şi Safed, socotiţi ca moderaţi.

S'au tras focuri de armă asupra postului de poliţie din Nazareth şi asupra membrilor coloniei evreeşti.

Tipografia ziarului „Un iversul" str. Brezoianu 23-25 Bucureşti

Redactor responsabil Gh. Dumitrache

6 pagini 3 lei

Taxa poştală plătită în numerar conform aprobării Dir. Gen. P.T.T. No. 118.370/1934

ANUL VI, No. 709 Joi 8 Aprilie 1937

BIBLIOTECA CENTRALĂ „ASOCIAŢIUNII" SIBIIU

Porunca Vremii

TRIBUNĂ ZILNICĂ DE LUPTĂ NAŢIONALĂ ŞI CREŞTINĂ

Abonamente anuale: Lei 1000 pentru instituţii şi sprijinitori; Lei 800 pentru oraşe; Lei 600 pentru sate. Se primesc şi abonamente pe 6 şi 3 luni.

Ori ce sumă se poate trimite prin Casa de economii şi Cecuri poştale (CEC) astfel: ABONAŢII PENTRU CONTUL 1224; DEPOZITARII „ „ 10405

Director: Dr. ILIE RĂDULESCU

Redacţia şi Administraţia: BUCUREŞTI I, Str. Sărindar 18

TELEFON: Direcţie, redacţie 4.1853; Ad-ţie, publicitate 4.1852

Astăzi mai mult ca oricând, se impun atitudini nete, cu evitarea oricărei transacţii de conştiinţă. De cele mai multe ori nici nu ne dăm seama că între noi şi alături cu noi păsesc, umăr la umăr indivizi, cari, simulând participarea la durerile noastre, ce sunt numai ale noastre, au un rol bine definit: să păndească momentul când ar putea cei cu masca democraţiei uitră avansate sau cosmopoliţi să anihileze orice încercare de reacţiune.

I. E. TORENŢIU
(In Pagini de istorie critică şi literară)

Pentru România Românilor, ocoliţi magazinele jidăneşti!

Patriotismul Mareşalului Averescu

de DR. ILIE RADULESCU

Propunerea Mareşalului Averescu, de a intruni la o consfătuire pe toţi foştii sfetnici ai Tronului, dela 1920 incoace, a dezlănţuit numeroase şi varii comentarii în lumea noastră politică. Unii se întreabă ce rost are această adunare; pe alţii îi preocupă rezultatele, iluzorii dealtfel, pe cari va putea să le culeagă; în sfârşit, o a treia categorie de oameni văd în această iniţiativă, exclusiv intenţia Mareşalului de a solidariza planurilor şi ambiţiilor sale, mare parte dintre fruntaşii partidelor noastre politice. Şi unii şi alţii însă, toţi leaderii politicii româneşti, de partid, ori cum ei ar privi propunerea Mareşalului Averescu, sunt, unanim, de acord în a manifesta scepticismul lor inalterabil, faţă de valoarea practică a chemării şefului partidului poporului.

Fără îndoială că, a restabili o atmosferă de armonie în babilonul nostru politicianist, este o mare iluzie, înseamnă operă, mai curând, de veritabil Sisif. După cum este iarăş de discutat, dacă, într'adevăr, o adunare a foştilor miniştri, cari sunt, în mare parte, creaţiune a francmasoneriei şi a intereselor oculte judaice, poate — în clipele grele pe cari le străbatem şi cu modificările de simţire cari s'au operat în conştiinţa românească — să îmbrace haină de selectă şi autentică Adunare Naţională.

Dar oricât reflecţiile acestea ar putea să constitue, desigur, legitime preocupări, nu ne vom opri totuşi asupra lor, fiindcă avem impresia că e mai important altceva. Anume: resonanţa pe care a avut-o în opinia publică românească, propunerea d-lui Mareşal Averescu. Ştiţi, într'adevăr, cum a fost primită de sufletul românesc iniţiativa Mareşalului? Cu mare, cu imensă satisfacţie. Cel puţin aşa descifrez eu sentimentul public, real, sincer, dezinteresat, din numeroasele scrisori cari îmi vin din toate colţurile ţării, din mijlocul acelei lumi curate, neînfeodată politicianismului. Stare de suflet populară, din care sunt obligat să trag imediat şi singura concluzie logică pentru partidele noastre politice, pentru aşa zisa clasă dirigentă a ţării, anume: completa ei înstrăinare, dezrădăcinarea ei totală din simţirea naţiunii, care pretinde o Unire, care vede în orice act de solidarizare românească, o speranţă, o cale de izbăvire a neamului.

Restabilite aceste adevăruri, să ni se dea voie să examinăm şi noi iniţiativa d-lui Mareşal Averescu, nu numai obiectiv, dar şi cu câteva consideraţiuni subiective, în ceiace îl priveşte pe propunător. Nu se poate aduce nici un fel de încriminare punctului de vedere pe care îl vom mărturisi, fiindcă departe de a fi partizani politici ai d-lui Averescu, n'avem decât un mare regret: acela că nu-l putem hotări pe ilustrul nostru Mareşal să debarce, fără nici o rezervă, pe tărmurile politicei intransigente naţionaliste, căreia prezenţa d-sale nu i-ar aduce numai un imens prestigiu, dar i-ar da, fără îndoială, impulsuri puternice, hotăritoare, pe drumul ei către izbânda definitivă.

Care poate să fie mobilul sufletesc al iniţiativei d-lui Mareşal Averescu, de a chema pe toţi foştii miniştrii la o consfătuire? Acela de a veni, oricum, la putere? Dar d. Mareşal Averescu n'a lăsat niciodată să se întrevadă, măcar, dorinţa sa de a guverna cu orice preţ! Am impresia, mai mult chiar convingerea fermă, că toate actele sale politice au pornit totdeauna dintr'un sentiment profund de jertfă, dintr'un sacrificiu permanent al persoanei pe altarul ideii de patrie. Un interes strâmt egoistic, o preocupare exclusivă de orgoliu personal, ar fi comandat Mareşalului să rămână, cu toată strălucita aureolă a războiului departe de politică, de toate infamiile şi meschinăriile moravurilor noastre politice balcanice. Vă asigur că, pentru interesele personale, pentru ambiţia d-lui Averescu, ipostaza aceasta ar fi fost de-o mie de ori mai conformă. D. Mareşal Averescu ar fi putut, la un anumit moment hotăritor, să rămână singurul arbitru decisiv, idolatrizat, al acestei ţări, fără nici o îngrădire pentru cele mai îndrăzneţe ambiţii personale ale d-sale. Putea însă s'o facă d. Averescu, când ţara era gata să alunece în prăpastia anarhiei comuniste? Nu. Patriotul a învins, în Mareşalul de astăzi, totdeauna omul. Fără să măsoare vreodată largile limanuri ale sacrificiului său, Mareşalul a dat ţării, tot ce naţiunea aştepta dela d-sa. Şi cât de recunoscătoare trebuie să-i fie Mareşalului Averescu această Românie Intregită, nu numai pentru faptele sale de arme, ci pentru toată acţiunea politică neobosită pe care el a închinat-o Patriei, în sbuciumata noastră existenţă de după război, nu aprecierile noastre au valoare. Vorbesc faptele Mareşalului, acţiunea de salvare a ţării din dezmăţul bolşevic, dela 1920, amândouă guvernările d-sale, cari au fost incontestabil cele mai bune pe care le-a avut ţara, nu numai datorită

(Continuare în pag. III-a)

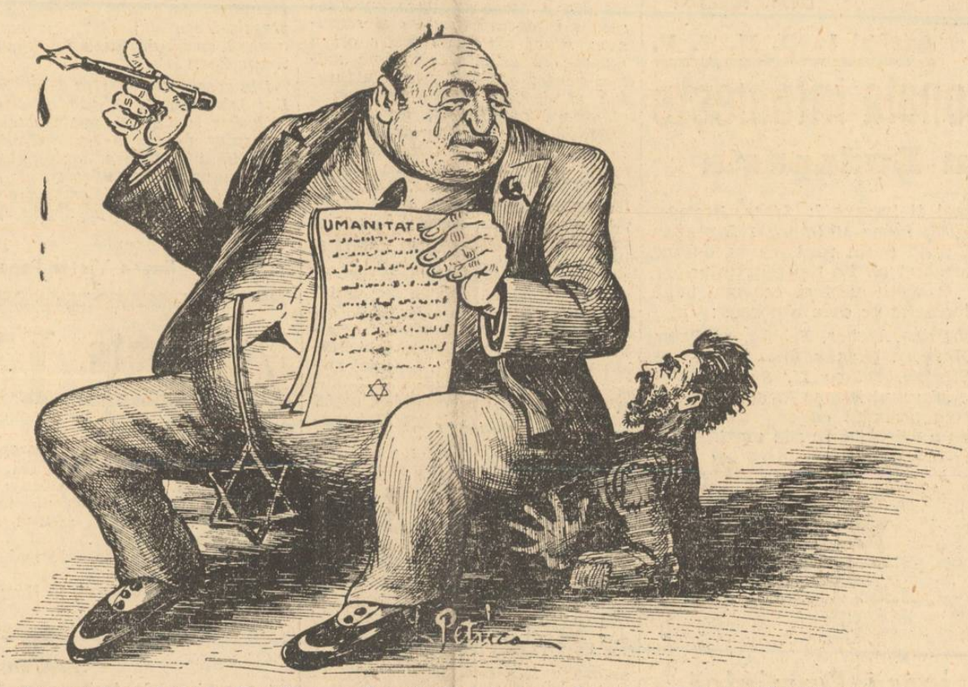

— Spune-mi ce-ai, bade Gavrilă,
Că, zic ZOU, iu-ţi plâng de milă
Şi-am să fiu la masă trist,
Că sunt „umanitarist"!...

— Ah, mă sting de-amar de ani,
Fără pâine, sub JIDANI,
Şi sbier şi eu, precum sbiară
De sub ei, întreaga ţară!...

Că ţi-e milă spui mereu,
Dar pe mine stai prea greu,
Ajuta-mi-ar Dumnezeu,
Să-ţi arăt ce pot şi eu!...

Atenţie, se supără Europa!..

de I. P. PRUNDENI

Toate evenimentele politice din ţara noastră sunt discutate de presa de peste drum în raport cu opinia europeană. Nici-un gest de independenţă nu ne este îngăduit. Totul trebue chibzuit, spun meşterii dintre linotypuri, pentruca să nu se supere Europa. Zilele trecute, un salariat, ca oricare altul, al cui se ştie, interpretând campania împotriva d-lui Sadoveanu, îşi caligrafia, cu piciorul, imensa sa nedumerire, pentru ecoul pe care această cruciadă împotriva „intelectualului" de închiriat, l-ar putea avea peste hotare. Intr'adevăr, se poate spune, vedeţi, cu o nesfârşită durere: Atenţie, să nu se supere Europa!...

Antisemitismul, mai ales, este marea, uriaşa îngrijorare a rotativelor din faţă. Ce va zice Europa în faţa acestei barbarii! Europa s'ar putea să se supere! Oamenii cavernelor dela Dunăre o cam plictisesc cu lipsa lor de umanitate. Europa este astfel, o sinistră bursă, unde sunt cotate toate acţiunile noastre. Să fim, aşa dar, cuminţi.

Dar care Europă? Şi de ce antisemitism? N'avem de gând să polemizăm cu nimeni, nici să ne luăm de piept cu Europa. Dar, din nou: care Europă? Iată, deschidem acuma istoria noastră politică, pe care nimeni n'o poate tăgădui, iar exegeţii din Sărindar nu mai sunt în stare s'o răstălmăcească, după tot ce-a fost, dela închegarea statului nostru şi până astăzi.

Europa ne-a trimis la 1866, când se discuta Constituţia noului stat, pe Adolphe Crémieux, preşedintele „Alianţei Israelite Universale" cu însărcinarea specială de a obţine drepturi politice pentru jidani. Iţic Aron Moise (zis Adolphe) Crémieux, pentru a reuşi, ne-a propus chiar şi un împrumut de 20 milioane lei — o sumă serioasă pe vremea aceea. Au fost atunci mişcări antisemite puternice, confirmate chiar de Regele Carol I, în Memoriile sale. „Jalba moldovenilor", întocmită de A. D. Holban a dat peste cap planurile criminale ale „Alianţei Israelite Universale". Ion Brătianu a renunţat la faimosul articol susţinut de Crémieux. Camerele de-atunci, ale noului stat, au făcut o politică de demnitate naţională. Inregistrăm totuşi tentativa „Alianţei Israelite Universale".

Ofensiva semită a continuat însă cu aceeaşi pornire fanatică. Este, poate, potrivit, să reproducem, dintr'o carte a lui Chabauty, citate de Paulescu, aceste senzaţionale cuvinte: „De vre-o treizeci de ani (adică pe la 1850), jidanii caută cu stăruinţă să-şi creeze acest centru naţional, această ţară israelită, în provinciile Danubiene, astăzi Regatul României". Sunt aici liniile mari ale unui vast plan de cucerire.

După războiul din 1877, pacea dela Berlin, prin articolul 44 din tratat, ne-a impus, ca o condiţie a recunoaşterii independenţii, să acordăm drepturi politice jidanilor. Europa întreagă, prin diplomaţii săi era prezentă la Berlin. Europa, aşa dar, cerea drepturi pentru jidani, în ţara românească. Iar căpetenia acestei conspiraţii de asasini nu era altul decât lordul jidan Disraeli. Gambetta, stând de vorbă, la Paris, cu reprezentantul României, ne sfătuia să capitulăm. Acelaş Crémieux lucra în umbră: „D. Crémieux, spunea Gambetta, ţine mult la asta".

Atitudinea Franţei şi a Europei era astfel, determinată de „Alianţa Israelită Universală".

(Continuare în pag. III-a).

Examenele de capacitate trebuesc amânate

de N. CREVEDIA

Examenul de capacitate e penultima probă de foc pe care o dau în faţa organelor superioare acei cari aspiră să fie ofiţeri ai învăţământului secundar.

In vremea din urmă, însă, ultimele două probe mai ales, s'au desfăşurat într'o foarte turbure atmosferă de suspiciune şi suspin.

Examenul de capacitate? — spun toţi candidaţii — o, dar acesta este roata norocului şi-a intervenţiilor.

Pe bună dreptate.

Niciodată, de când e lumea, un gard cu bune proptele n'a căzut şi norocul care, se ştie, e orb, întotdeauna a împărţit cununi. Soţiile deputaţilor şi nepoatele miniştrilor nu pot cădea, prin definiţie, la capacitate, după cum tot aşa s'au văzut cazuri când băeţi eminenţi — sunt şi fete eminente — au căzut la acest examen, ca nişte dovleci. Fie.

Problema aceasta care aparţine inimii şi jocurilor absurde ale întâmplării, nu va putea fi prea curând rezolvată, într'o ţară ca a noastră, în care tradiţia învăţământului nu are decât o sută de ani şi în care oamenii au relaţii şi, cum spusei, inimă...

Anul acesta, examenul de capacitate s'a anunţat în Noembrie. El — spunea ministrul instrucţiunii — se va da la 25 Ianuarie.

La 25 Ianuarie, a fost amânat irevocabil pentru 25 Februarie.

Apoi, pentru 25 Martie.

Insfârşit, fiindcă, — vorba maestrului Brătescu-Voineşti — călătorului îi şade bine cu drumul, el a mai fost amânat „irevocabil" pentru data de 23 Aprilie. deci peste două săptămâni.

Nouă, drept să spunem, sistemul acesta al amânărilor, la început ne-a displăcut. Iată — ziceam — cât spirit de neseriozitate domneşte acolo, sus, la Instrucţie. Il fixezi la 25 Ianuarie, apoi îl amâni, dela o lună la alta, aşa ca pe o hotărire supremă, că pe-o despărţire... Iată, ziceam, cum se creează spiritul de neîncredere faţă de o autoritate înaltă cum e aceea a ministerului Educaţiei Naţionale (între timp, ministerul nu mai era *al Instrucţiunii* premilitare) publice!).

Cu timpul, însă, ne-am dat seama că bătălia aceasta dela Mărăşti a candidaţilor e bine că e tot mereu amânată. Noi ştiam ce trist analfabetism, câtă crasă incultură domneşte în jumătate din sânul titraţilor noştri — am scris — aci, de mai multe ori despre asta — şi amânându-li-se examenul, vor avea timp oamenii să se pregătească mai bine. (Eu cunosc multe cazuri şi am văzut şi câteva anunţuri în ziare prin care câţiva candidaţi şi candidate îşi angajau... meditatori pentru examenul de capacitate!).

Ingrozitor, nu-i aşa?

Aşa încât, noi am fi fost de părere ca examenul să fi fost amânat „irevocabil" în fiecare lună, căci i-ar fi ţinut pe băeţi — şi pe fete — sub presiunea cărţii, de care în Universitatea aceasta a noastră cu profesori bătrâni şi chiantauri— şi-au cam bătut joc.

Acum, se pare, însă, că data de 23 Aprilie este chiar irevocabilă şi bieţii candidaţi — cari, nu ei sunt de vină că sunt pregătiţi aşa cum sunt, ci sistemul învăţământului nostru defectuos — au intrat în panică. Zi şi noapte, şi Sâmbătă şi Duminică, burta s'a aşternut pe carte căci porcul trebuie îngrăşat tun până la Sf. Gheorghe. Au slăbit băeţii cu câte 10 kilograme, iar fetele au căpătat adevărate siluete de flori...

Să lăsăm însă şi gluma şi poezia. Primim sute de scrisori dela aceşti nenorociţi.

Examenul de capacitate trebuie amânat! Din mai multe motive:

(Continuare în pag. II-a)

D. I. Al. Brătescu-Voineşti nu răspunde!...

După ce şabăsgoimul Teodorescu-Brănişteanul a scris în „Adeverul" un articol intitulat „Un huligan dulos: d. I. Al. Brătescu-Voineşti", pretindea eri, într'un nou articol, că maestrul Brătescu-Voineşti „nu are ce să răspundă" şi „nu poate să răspundă".

Eu am reprodus în foiletonul nostru de alaltăeri „câteva date istorice pentru d. Branişte", cu buna intenţie să-i dau ocazia să facă o deosebire între istoria „Alianţei izraelite universale" şi istoria patrimoniului cultural al românismului. *Brănişteanul însă este greu de cap, pentrucă în articolul de eri: „D. I. Al. Brătescu Voineşti „NU RASPUNDE"..., şabăsgoimul repetă: „Cu atât mai mult, cu cât am citat atâţi evrei, cari — ca scriitori şi ca editori — au contribuit într'o măsură impresionantă la alcătuirea patrimoniului cultural al românismului".*

Trebue să repet pentru acest elev al lui Blumenfeld, refractar cu mintea şi cu sufletul pentru istoria naţională, că „ne-am fi putut lipsi de Baraş!" — cum spune şi o dovedeşte în cifre G. Bogdan-Duică. Nu numai că Iuliu Baraş nu a contribuit „într'o măsură impresionantă la alcătuirea patrimoniului cultural al românismului" — cum spune şabăsgoimul Branişte, — dar acesta a fost şi agitator ovreesc.

Poate, Brănişteanul astăzi regretă — în intimitate — cele scrise în primul articol jignitor pentru acela a cărui amiciţie îl onora od nioară prin cuvinte amabile... *Cu aceiaş brutalitate şi inconştienţă însă răspunde şi în cel de al doilea articol la cuvintele înţelepte ale maestrului Brătescu-Voineşti: „Eu înţeleg să intru în polemică, pentru a-i răsturna afirmaţiile,* cu un scriitor da valoare, *care prin artificiile unei dialectice scânteetoare ar putea reuşi să facă, să treacă drept adevăr o minciună primejdioasă. Dar cu un scriitor ale cărui afirmaţiuni* sunt lipsite de cel mai elementar bun simţ şi de cea mai elementară logică, socotesc că nu e de demnitatea mea să intru în discuţiune".

Aceste cuvinte l-au durut pe bietul Braniţte, mai mult de cât l-a persecutat toată viaţa afirmaţia d-lui Dragomirescu. că Braniţte scrie prost...

Dar, cu această ocazie avem de învăţat dela maestrul Brătescu-Voineşti: „Cine poate să formuleze asemenea argumente trebue să fie sau orb ca o cârtiţă, sau un vândut şi cu asemenea oameni nu se cuvine să stea cineva de vorbă."

Intr'adevăr, ca să angajezi o polemică, după toate normele academice, cu Sărindarul, înseamnă „să prinzi muşte"...

Toate polemicile Sărindarului nu urmăresc lămurirea unei probleme — cum este cazul Iuliu Baraş, pe care Brănişteanul îl socoteşte, ca şi galiţianul Max Weissberg, „civilizatorul României", — toate atacurile presei ovreesti *sunt aplicarea fidelă a testamentului politic lăsat de* agitatorul ovreesc *Iul'u Baraş. Cum bine observă un personagiu de marcă al literaturii şi Academiei române, polemicile Sărindarului cu personalităţile culturii româneşti sunt o diversiune jidovească cu scop pur negustoresc: să uite românul jurământul de foc şi să cumpere ziarele lui Blumenfeld.*

Aşa dar, „cu asemenea oameni nu se cuvine să stea cineva de vorbă". *Să nu ne uităm însă nici o clipă datoria, să-i arătăm* cine sunt *şi* ce vor.

P. Tipărescu

Sfat frăţesc

Române, când vine la tine
Cu sacul de bani vre'un JIDAN,
Să ştii că'n jidanul ce vine,
E însuşi vicleanul SATAN!...

Cu aur de umple-ţi-ar sacul,
Alungă-l şi caută-ţi pace!
De nu, — te faci frate cu dracul,
Şi dracul biserici nu face!...

Radu Bardă

Camaşa de forţă

Vorbe-vorbe...

D. VICTOR EFTIMIU iarăşi publică nişte Vorbe-vorbe-vorbe *d'alea d'ale lui, în „Adevărul literar"* (Bragă-bragă-bragă...).

Intr'una din aceste „cujetări", Crăcănelul nostru spune:

„Fusta scoţianului, iţarii românului, pantalonii strâmţi ai spaniolului, fustanela palicarului, şalvarii turcoaicei... Toate costumele naţionale sunt indecente".

Faţă de îndrăsneaţa insultă a albanezului, faţă de portul nostru naţional, nu ştim ce răspuns mai drastic i s'ar putea da.

Să citâm încă una din „cujetările" celui care a venit, totuşi, în România, acum vreo 40 de ani, cu opinci în picioare şi cu şalvari:

„Să ne iubim patria — dar nu până a o preface într'o reîntoarcere la caverne".

...Să prefacem atunci patria, într'o „reîntoarcere" la hrubele masonice, din care face parte şi Eftimiu!

Alegerile!

Cu ocazia ultimelor alegeri comunale şi judeţene, au avut loc în ţară aceleaşi clasice ingerinţe şi s'a produs aceiaşi corespondenţă clasică pe care, în unele din schiţele sale, a imortalizat-o marele Caragеale.

Iată, de pildă, ce găsim într'o gazetă din provincie:

„Pentru ca să vă convingeţi, vă voiu arăta că în Romanaţi a domnit aceiaşi teroare. Am aci un facsimil din care rezultă cum că doi oameni, cari nu aveau nici în clin nici în mânecă cu alegerile, au fost opriţi de jandarmi de a circula. Jandarmii le-a dat acest bilet de liberă trecere ca să treacă prin comune şi să-şi facă interesele lor:

„Văzut la postul Stănesti; nu sunt din aceia cari trebuie să fie opriţi".

Sergent-major, *Iordache*".

Naţionalismul de import

— O nouă diversiune a democraţilor. —

Arătam într'un foileton, apărut acum câteva zile, în ce constă aşa zisul naţionalism constructiv opus de către democraţii noştri, naţionalismului pur, acelui naţionalism care se inspiră şi se realizează prin şi în naţiune. Şi precizam că naţionalismul democraţiei noastre are numai un caracter juridic, formal, sub care se ascunde o totală ignorare a ideii de natie şi a primatului ei în structura şi aparatul statului. Iar naţionalismul celălalt, adică acela care-şi trage existenţa numai din isvoarele naţiei şi din climatul pur românesc, este considerat ca anarhic, huliganic.

Precizările acestea nu vor să arate că ar exista mai multe *naţionalisme*, ci numai diferite interpretări ale lui, impuse vieţii noastre politice de către democraţie pentru a salva aparenţele şi cu ele, pentru a justifica însăşi raţiunea de a fi a partidelor noastre care, după cum am văzut, toate sunt... *naţionale*.

Dar subiectul nostru nu s'a epuizat cu precizările din foiletonul amintit. De aceea ne vedem obligaţi de a vorbi azi de aşa zisul *naţionalism de import*, numit astfel de către politicianii noştri, pentru a creia confuzie în spiritul nostru public.

Se ştie că prin *naţionalism de import* se înţelege tot naţionalismul cel adevărat a cărui definiţie am dat-o, şi că este justificat ca atare prin logica simplistă a raţionamentului că partidele şi grupările noastre naţionaliste anti-democrate s'ar inspira după formele naţionalismului fascist sau naţional-socialist.

Să ne înţelegem.

Spiritul politic al vremei noastre se caracterizează prin lupta deschisă, precisă, care se dă între internaţionalismul comunist şi naţionalismul fiecărui stat. Adică, există o luptă între forţele oculte ex-naţionale, inspirate, acum, în special de către Moscova şi alimentate, pretutindeni în toată lumea, de către spiritul dizolvant şi a-naţional al evreilor,—şi forţele naţionale, vii, ale naţiunilor cari vor să-şi păstreze profilul lor politic şi spiritual specific, nealterat de nici o influenţă străină.

Trăim, deci, o lume politică a extremelor. Pe prima baricadă se găsesc comuniştii cu ideologia lor anti-creştină, anti-naţională şi anti-dinastică, iar pe cealaltă se găsesc naţionaliştii, cari se apără împotriva atacului comunismului internaţional (recte moscovit şi iudaic).

In mod fatal naţionalismul este, ca principiu al vieţii politice de azi, unul şi acelaş pretutindeni şi la Roma şi la Berlin şi la Tokio şi la Lisabona. Şi că naţionalismul italian, adică fascismul care s'a născut dintr'o reacţiune spontană a poporului italian împotriva comunismului, a avut norocul, că să spun aşa, ca cel dintâi să dea semnalul de luptă împotriva spiritului marxist, — aceasta a fost numai o întâmplare, numai o fatalitate istorică. Numai sub această lumină se poate explica de ce Mussolini, în discursurile şi în operile lui, în care vorbeşte despre fascism, afirmă că el nu este o marfă de export, în ceeace priveşte instituţiile şi realizările politice interne, însă, precizează că fascismul este prin spirit, universal. Pe temeiul acestei justificări se poate preciza că naţionalismul din orice ţară este prin spirit fascism, dar acest naţionalism ia o coloratură specifică spiritului fiecărei naţiuni. Aşa se explică de ce fascismul italian nu este rasist sau antisemit, pe când cel german, adică naţional-socialismul, este şi rasist şi antisemit. S'au mai precis: în Italia neexistând nici o primejdie care să deformeze caracterul rasei şi neexistând nici un pericol evreesc, — fascismul nu a putut lua asemenea aspecte. In schimb în Germania, fiind primejduită şi rasa şi însăşi unitatea poporului german prin infiltraţia iudaică, în mod imperativ, a trebuit ca naţional-socialismul să ia o coloratură rasistă şi antisemită.

Dar mai departe. In România, naţionalismul poate el să nu însemne şi antisemitism când se recunoaşte de către orice om de bună credinţă că statul şi poporul român sunt grav ameninţaţi de către pericolul evreesc? Naţionalismul românesc nu poate fi conceput fără antisemitism pentrucă altfel, un asemenea naţionalism numai este naţionalism ci o formă democratică a lui. Şi atât. Cu alte cuvinte, naţionalismul românesc este în spirit pe aceiaşi mare linie politică a vremii, care este fascismul, dar în componentele lui el este antisemit, profund creştin şi aşa mai departe. Pentru că toată mişcarea noastră naţionalistă este în primul rând, o mare reacţiune împotriva tuturor elementelor, indivizi sau stări de fapt şi de drept cari primejduesc unitatea statului şi cu ea, unitatea şi chiar sănătatea morală a naţiunei. Vrem să spunem, anume, că naţionalismul românesc, nu poate fi, în nici un caz împotriva.... găgăuţilor, fiindcă ar fi străini, pentru simplul motiv că găgăuţii nu constituesc nici o primejdie economică sau naţională pentru românii de sânge.

Intr'un cuvânt, naţionalismul este aceiaş pretutindeni, prin spirit, dar diferit dela naţiune la naţiune, prin adaptarea la realităţile pământului. Ceeace înseamnă că mişcarea naţionalistă este o mişcare de apărare a naţiei împotriva tuturor duşmanilor, fie ei evrei, străini, sau chiar băştinaşi.

Iar cât priveşte problema uniformelor şi a spiritului militarist care există în organizaţiile naţionaliste, — este firesc să fie aşa, nu pentru că este la Berlin sau la Roma aşa, ci pentru că uniforma politică şi spiritul militarist, caracterizat prin forţa mistică şi puterea de sacrificiu, dovedesc caracterul total anti-democratic al naţionalismului care opune agentului electoral al democraţiei, soldatul disciplinat şi gata de jertfă, ca mărturie a spiritului de ordine ce trebue să existe într'un stat totalitar, naţionalist.

Se poate oare susţine cu seriozitate că Berlinul, de pildă, a imitat, Roma? Şi dacă este aşa, atunci Roma pe cine a imitat?

Vedeţi dar, numai enunţarea acestor simple întrebări este suficientă să lămurească întreaga problemă şi să dea cel mai concludent răspuns acelor politicieni cari vor să diminueze forţa spiritului naţionalist afirmând că este de import...

Şi nu mai vreau să discut şi faptul, evident din lipsă de spaţiu, că A. C. Cuza, Al. Vaida, Octavian Goga sau Corneliu Codreanu sunt vânduţi Romei sau Berlinului, în timp ce dr. Lupu, Ion Mihalache şi toată jungla noastră politicianistă, sunt adevăraţii naţionalişti, pentrucă atunci ne vom da seama în mod complect de ridicolul logicei disperării democraţilor noştri. Dar aceasta o las în seama cititorilor....

Ştefan Ionescu

SPORT

Rugby

Pentru matchul cu Italia

— Rugby-ul românesc va trece, în a treia Duminică viitoare, un examen serios, care este matchul cu Italia —

Rugby-ul în România, parcurge, pare-se, etapa finală a unei crize ce mistue de lungă vreme unele ramuri ale sportului de la noi.

Până la Războiul de Intregire, în societatea noastră, două genuri de manifestație sportivă întruneau sufragiile tineretului din această țară: *hoina* pe o scară foarte întinsă ș. pe de altă parte în măsură mult mai mică *rugby-ul*.

Apoi, marele conflict încetând, asistăm în primul deceniu postbelic, la o uimitoare ascensiune a acestui sport elegant și tineresc, — au rămas memorabile acele concursuri *„pe țară"* pentruca la un moment dat — când nimeni nu s'ar fi așteptat — să se prăbușească întreg acest edificiu măreț care stătuse la baza sportului în Vechiul Regat.

Nimeni nu s'a alarmat, niciun glas n'a protestat și procesul acesta de dezagregare și-a urmat cursul normal, pecetlu nd dispariția definitivă a unui sport prea frumos și prea elegant.

Dispărând cu desăvârșire din câmpul sportiv hoina, megiesul ei *rugby*-ul se străduește să umple golul lăsat de acesta în viața sport vă românească.

In graficul care reprezintă evoluția acestui sport la noi, curba urcă apreciabil — până acum câțiva ani — pentruca deodată să coboare îngrijorător.

După *„Unire"*, se puneau față în față două concepții sportive: deoparte „Vechiul Regat" cu hona, de cealaltă parte, dintre provinciile alipite, „Ardealul" având ca sport de bază *foot-ballul*.

Lupta a durat mult și s'a dat camuflată.

Un timp, ambele ramuri s'au desvoltat concomitent.

In decursul timpului, însă, football-ul câștigă aderenți în proporție considerabilă — iar rezultatul final al acestei lupte este înmormântarea hoinei.

E îmbucurător faptul că football-ul s'a difuzat în massele populației; e însă deasemenea regretabil să constatăm că am pierdut *„hoina"*, atunci când am f. avut toate motivele să o dezvoltăm.

Rugby-ul este însă un sport care convine mai bine posibilităților fizice ale rasei noastre.

Din păcate, trăește foarte anemic.

Mai înainte de a se repeta funestul act înregistrat la decesul ho'nei, o datorie imperioasă face ca rugby-ul să fie serios protejat.

Pe linia acestor considerente forurile oficiale să caute a face din matchul de la 25 Aprilie a. c. cu Italia, un mare prilej de propagandă în sânul marelui public, demn de Augusta Eg dă sub care se va desfășura și care să fie începutul unei campanii de regenerare a *rugby*-ului în România.

Dem. Ionescu

Astăzi la O. N. E. F.

Selecționata națională întâlnește pe Phöbus din Budapesta

Matchul pe care reprezentativa prezumptivă a României îl disputâ în vederea definit vării echipei care la 18 Aprilie va juca împotriva Cehoslovaciei, are loc astăzi pe Stadionul O. N. E. F.

Selecționata națională întâlnește formația pestană PHOEBUS clasată în pr mele locuri ale campionatului ungar.

Comisia de selecție a întocmit următoarea formație care în decursul matchului va suferi eventuale schimbări, pentru ca toți cei susceptibili de selecționare să fie încercați:

David, Albu, Felecan, — Vintilă, Iuhatz, Demetrovici — Bindea, Sepi, Ociuban, Bodola, Căpușan.

Cum însă această formație nu întrunește toate sufragiile, vor mai fi încercați: *Sfera, Brandabura, Petea și Dobra* (Munteanu I fiind puțin rănit se va odihni, urmând să fie încercat ulterior).

Oaspeții ai niază cea mai bună formație pe care o posedă:

Csiko, Weber, Fekete, — Peter, Megyeri, Gombkötö — Turay II, Stofian, Titkos II, Szabo, Solti.

Matchul începe la ora 16,30 și este probabil că se va bucura de o afluență de zile mari.

Juniorii Victoriei joacă Duminică în București!

Ca deschidere la partida de campionat Venus-Victoria care se joacă Duminică pe arena „Venus", se va disputa un interesant match între juniorii clubului gazdă și cei ai oaspeților.

Dacă pe juniorii Venusului publicul i-a văzut — și sunt băeții ăștia niște comori de footballiști!... — apoi apariț a juniorilor clubului Victoria prezintă atracția ineditului.

Ca titlu de curiozitate dăm informația că juniorii admirabilei echipe clujene „Victoria", în matchurile disputate împotr.va juniorilor Universității, din anul 1933 până în 1937 *au marcat nu mai puțin de 33 puncte (!)* primind în schimb... 2 (două).

Un dist ns conducător al clujenilor ne-a declarat că a consimțit să-și aducă juniorii numai pentru a arăta *cât de nedreptățiți au fost aceștia în toți anii, nefiind selecționați niciodată în reprezentativele de juniori alcătuite de F. R. F. A.*

Iată un debut care promite să fie foarte reușit!...

Arbitrii matchurilor din divizia A și B

DIVIZIA NAȚIONALA A

Unirea Tricolor-Juventus, arb. d. *Riter.*

Venus-Victoria (Cluj), arb. d. *M. Petrescu.*

Amefa-Gloria, art. d. dr. *Russu.*

Universitatea-C. A. O., arb. d. *Tică Iliescu.*

Crișana-Chinezul, arb. d. *Jean Petrescu.*

Rapensia F. C. Rapid, arb. d. *Ceaureanu.*

DIVIZIA NAȚIONALA B

Seria Estică

Iahn.-Dragoș Vodă, arb. d. *M. Vlahu.*

Sp. Studențesc-Macabi, arb. d. *T. Irimescu.*

A. C. F. R.-I. A. R., arb. d. *Seligeanu.*

D. U. I. G.-Franco Română, arb. d. *Ionescu-Țope.*

Tricolor C. F. P. V.-D. V. A., arb. d. *Oprișenescu.*

Sporting-Textila M. V., arb. d. *Danielescu.*

SERIA VESTICA

Craiovan-Rovine Grivița, arb. d. *Pikl Kroner.*

C. A. M. T.-Vulturii Textila, arb. d. *Stan Ion.*

Olimpia C. F. R.-Phoenix, arb. d. dr. *Stanciu.*

C. F. R.-Unirea M. V., arb. d. *Cosma.*

Stăruința-Victoria, arb. d. *Mesaroș.*

Mureșul-Jiul, arb. d. *Dordea.*

ZI DE ZI

— *CREȚEANU, talentatul internațional este pe punctul de a-și părăsi gruparea. Litigiul său cu Juventus va fi elucidat însă abia Marți 13 crt. (Bagă de seamă Anghele dragă, e numărul dracului!...).*

— *VIFORUL DACIA-COLȚEA, matchul celor două grupări naționaliste — amândouă iubesc deopotrivă culoarea verde! — are loc Duminică dimineața la orele 10 pe terenul Belvedere.*

— *BRADOK a răspuns telegrafic și... afirmativ la oferta lui Schmeling.*

350.000 dolari nu-i de lepădat...

O precizare

Primim următoarele:

DOMNULE DIRECTOR.

Referitor la cele publicate în ziarul dv. Nr. 693 și de care acum Comitetul Central al Asociației Ofițerilor de Rezervă T. T. R. a luat cunoștință, vă rugăm să binevoiți a insera în ziarul dv. „Porunca Vremii" că chestiunea referitoare la concesionarea gazetei „Ofițeri de Rezervă T. T. R." lui Crețeanu, Asociația noastră n'a avut nici un amestec în administrarea gazetei și angajărilor de personal făcute de către acest concesionar. Gazeta Asociației a fost dată concesionarului, pentru tipărire și plasare pe contul și cu personalul său propriu.

Orice angajament făcut de concesionarul Crețeanu, pe care de altfel nici n'am știut că este evreu, a fost fără știrea și aprobarea Asociației și deci îl privește pe el personal.

Președinte PROF. V. G. ISPIR.

N.R. Publicăm această precizare cu speranța că de acum încolo această asociație patriotică nu va mai fi pusă în neplăcuta situație de-a avea de-aface cu jidanii.

Din străinătate

INTALNIREA UNIVERSITARA BELGIA—GERMANIA

Berlin, 6 (Rador). — *Astăzi a avut loc un concurs internațional de scrimă, natație, waterpolo și football între echipele reprezentative universitare ale Belgiei și Germaniei.*

Rzultatele sunt următoarele:

Scrima: Floreta: Belgia—Germania 2:0: Spada: Belgia—Germania 2:0; Sabie: Germania—Belgia 2:0.

Natație: 3×50 m. ștafetă mixtă: 1. Germania 1 min. 34 sec.; 2. Germania B. 1 min. 38,1 sec.; 3. Belgia 1 min. 41.2 sec.

3×50 m. ștafetă crawl: 1. Germania A. 2 min. 24,5 sec.; 2. Belgia 2 min. 33,3 sec.; 3. Germania B. 2 min. 35 sec.

Waterpolo: Germania — Belgia 8:5 (3:3).

Football: Belgia—Germania 4:1 (1:1).

Mișcarea LITERARA și artistică

„Metamorphosis Transilvaniae"

Suntem obișnuiți ca de 20 de ani încoace, de când maghiarii din Ardeal au trecut din rolul de stăpânitori atotputernici în cel de minoritari pretinși loiali, să fim atacați sau cei puțin criticați în toate manifestările lor, în toate ocaziunile. Înțelegem motivele atitudinei adoptate din prima clipă, când toți funcționarii publici maghiari au refuzat jurământul de credință pentru statul român, dar pare foarte nefirească acuza lor că în ciuda permanentelor atacuri maghiare, tot noi am fost cei cari stau în calea unei înțelegeri româno-maghiare. Ne stau mărturie colecțiile ziarelor din Ardeal în care gazetari maghiari își făceau un titlu de glorie din a ataca cât mai mult tot ceeace înseamnă român și românesc, silind statul de multe ori a recurge la cele mai extreme măsuri pentru a potoli zelul budapestan al scribilor jidani din presa maghiară din Ardeal.

Bazați pe aceste considerente deduse din experiența trecutului, am fost sincer impresionat de cartea publicistului maghiar GYORI ILES ISTVAN, care, rupând cu o păcătoasă tradiție, a desvăluit în cartea sa „METAMORPHOSIS TRANSILVANIAE" situația reală a maghiarismului din Ardeal și cauzele acestei situațiuni. Cartea întocmită de Gyori Iles Istvan e scrisă de cei mai buni publiciști maghiari ardeleni și anume: dr. Turnovszki. Mikes I., Gaal Gabor, dr. Ianovici Eugen, Szasz Endre *și alții, toți maghiari de sânge, reprezentând astfel adevărata voință a poporului maghiar.*

Din cauza conținutului obiectiv și a tendinței amicale cu care a fost scrisă, cartea constituie un valoros document pentru ipotetica prietenie și înțelegere româno-maghiară, înțelegere care la un moment dat poate fi realizabilă. Dar pe lângă nota sinceră, cartea mai are și tendința unui rechizitoriu grav adus conducătorilor politici maghiari din Ardeal. Aceștia sunt învinuiți că n'au înțeles imperativele momentelor istorice.

Pentru prima dată se descoperă public adevărata situație care domneste în rândurile maghiarimii și nemulțumirea generală față de conducători cari au îndepărtat poporul dela rosturile sale, spre a-l duce la o politică pasivă și sterilă, dăunând astfel serios nu numai opera de înțelegere cu statul român ci și maghiarilor cari din cauza atitudinii lor dușmănoase au fost și în cele mai multe cazuri s'au exclus singuri din viața publică.

Era firesc ca în urma acestei atitudini vădit dușmănoase conducătorii români să manifeste o neîncredere în loialitatea minorității maghiare, de îndată ce politicienii erijați în reprezentanți ai poporului și-au arătat în atâtea rânduri dușmănia față de statul dominant, fără ca poporul să protesteze. „Metamorphosis Transilvaniae" caută să evidențieze procesul de integrare a minorității maghiare în statul român, a greutăților suferite de această integrare și îndeosebi a pierderilor suferite de populație din cauza atitudinei pasive a conducătorilor. Deseori s'a pus în discuție tactica greșită a conducătorilor, cari dintr'un interes personal și pentru a se promova în exponenți ai unei minorități au adoptat această pasivitate politică, dar totdeauna tezaurul a fost în câștig de cauză pentru a nu părea că este o disonanță în sânul minorității.

Or, aceste tendințe de asimilare în cadrul noului stat și de înțelegere cu populația dominantă sunt profesate în „Metamorphosis Transilvaniae". Poporul maghiar din Ardeal vrea să termine cu situația de a constitui doar o confortabilă trambulină pentru ambițiosi politicieni și caută a-și servi interesele sale proprii, prin o prietenie față de statul român. Această constatare se desprinde din filele volumului.

Dar mai reprezintă și altceva, toată străduința poporului maghiar ca în timp de 20 de ani să se integreze în nou stat, cu toate greutățile și toate erorile produse. Nu de cele mai puține ori chiar maghiarii prin politica lor îndărătnică de voită boicotare și-au îngreuiat situația și au fost în mare parte vinovați de desele neînțelegeri intervenite între cele două popoare. In lumina acestor fapte prin diferitele articole din volum se arată realizările minoritare pe toate tărâmurile: literar, artistic, dramatic, sportiv, constatându-se o intensă activitate cu răsunet puternic chiar în străinătate. Este însă regretabil că toată această activitate a fost inspirată mai mult de către Budapesta și prea puțin s'a căutat evidențierea situației schimbate. Este de dorit ca acum, când prin „Metamorphosis Transilvaniae", semnată de cei mai buni și onești mânuitori de condei s'a recunoscut greșala trecutului, să se inaugureze o nouă epocă de justă înțelegere a timpurilor.

Din acest motiv cartea d-lui Györi Iles Istvan, prin sincera analiză a ultimilor 20 de ani, poate servi de îndreptar pentru o nouă tendință a politicii maghiare, mai amicală, mai sinceră, lucru îndeosebi de dorit. Dacă va putea determina acest curent, și-a meritat pe deplin aprecierea.

Eugen Victor Popa

Muzica românească la Paris

Luni, 6 Aprilie 1937, a avut loc, sub președinția d-lui prof. *D. Gusti*, la Comisariatul general al pavilionului României la Expoziția Internațională dela Paris 1937, o întrunire, la care au participat: maestrul *George Enescu*, d-nii *George Georgescu*, pr. *Nae Popescu*, *I. Nona Ottescu* și prof. *Chirescu*.

Cu acest prilej, s'a stabilit programul definitiv al festivalurilor de muzică și al celorlalte manifestări care alcătuesc *„Săptămâna Românească"*.

Programul acestei *„Săptămâni"* este următorul: *Luni, 7 Iunie:* Festival George Enescu; *Marți, 8 Iunie:* Concertul coral al corului „Carmen"; *Miercuri, 9 Iunie:* Opera Oedip de G. Enescu; *Joi, 10 Iunie:* Primul concert simfonic al „Filarmonicei" (dirijor George Georgescu); *Vineri 11 Iunie:* Al doilea concert simfonic al „Filarmonicei" (dirijor I. Perlea); *Sâmbătă, 12 Iunie:* Muzică de cameră.

Pe lângă aceste festivaluri, vor mai avea loc la Paris, în cadrul acelorași manifestări, organizate de comisariatul general al pavilionului României, o întreagă serie de alte festivaluri coreografice, cinematografice și teatrale, cum de pildă reprezentarea, de către ansamblul Pitoeff, a piesei d-lui *G. Ciprian:* „Omul cu Mârțoaga", etc., etc.

Omul modern

— Conferința d-lui M. G. Constantinescu —

Duminică a vorbit la Ateneul Român, în fața unei numeroase și selecte asistențe, d. M. G. Constantinescu, tratând despre: „Omul modern".

Tipul reprezentativ al societății actuale e un exemplar de multiple și evocatoare trăsături psihologice cari definesc structura morală a vremii. Parcurgem o epocă menită să schimbe fundamentul raporturilor individului cu natura, mișcare tot așa de importantă ca și revoluțiunea creștină. Conferențiarul insistă în deosebi asupra urmărilor acestor transformări radicale pe planul sufletesc economic și social al lumii, făcând o amplă descriere psihologică a omuuli modern așa cum apare el în toate domeniile de activitate. Civilizația actuală a dat omul de azi. Păcatele ei au subjugat popoarele, continuând să macine puterea în ideal și virtute.

Am înregistrat o mișcare ideologică împotriva civilizației actuale, reprezentată prin Spengler, Chamberlain și într'o formă diferită prin Gandhi, și Tagore.

Datoria cea mai puternică pentru redresarea lumii din haosul care îi macină sufletul cade pe umerii bisericii. Ea trebue să ducă lupta pentru formarea societății, în care spiritualismul să triumfe asupra materialismului și anarhismului ce bântue asupra lumii actuale. In locul omului obosit de azi, în locul omului care trăește în cultul paradoxelor, îmbogățind cu istovirea lui strălucirea unei civilizații ucigătoare, va trebui prin consolidarea familiei, a moralei creștine, a respectului față de femeie, a virtuților civice și a unei echitabile așezări economice și sociale să cunoastem veacul lui homo sapiens. Filozofia are menirea de a pregăti terenul, biserica creștină de al consolida și omul de a trăi destinul spiritualității creatoare.

Aspecte, Insigne, Comentarii

In editură proprie

— cu bani din buzunar, adică, doi învățători, d. Mihai Nicolăiasa și d-na Ana M. Nicolăiasa au făcut să apară „Monografia satului Lămășeni, județul Baia".

Cartea este una din cele mai bune în acest gen.

E tipărită la Folticeni, la tipografia J. Bendit.

Vreun bandit de jidan, desigur.

„Drumuri"

— e revista de technică rutieră, pe care o fac să apară d-nii ingineri *Bogdan Alexandrescu* și *George Rădulescu*.

Cuprinde studii cari arată că avem și noi suedezii noștri.

Ba, după părerea noastră, ceva mai prieputi decât suedezii stewartieni, experți în hârtoape și făgașuri.

„Viitorul"

— revista bisericească didactică de sub direcția d-lui prof. D. G. Boroianu e întotdeauna la zi, cu discuția problemelor bisericești de actualitate.

Prezentăm, spre edificare, cititorilor sumarul n-rului 7 recent apărut:

Legea de organizare a Ministerului Cultelor și Artelor de Boroianu; *In sfârșit, o atitudine* de Ioan G. Savin; *Intre culise* de Pr. Ec. G. Comana: *Bezbojnicii noștri* de Pr. C. Grumăzescu; *Internaționalismul în Biserică* de Vasile Popa; *Procedură bisericească* de Pr. D. Roșculeț; *Cronici amănunțite; Informațiuni, cărți și reviste*, etc.

Doi pensionari

— d-nii *V. Teodoreanu* și *Zaharia Strat* și-au tipărit într'un mic volumaș două cuvântări ținute la Iași.

Vorbesc despre *privilegiile minoritarilor* și *cauzele scumpirii vieții.*

Vorbesc bătrânește, cu durere în glas, despre tragedia *Ieșului nostru plin de jidani*, cum îi scria cândva Creangă lui Eminescu.

Ne sosește regulat

— o revistă cu titlul și colaboratori tineri: „TINERETEA".

Bine scrisă totdeauna, o semnalăm ca atare.

D-ra Cristina Tuduri

— a vorbit acum câtva timp la Academia Comercială despre *„Cehoslovacia văzută de o româncă".*

Impresiile recent culese într'o călătorie prin orașele vecinei noastre dela Nord-West au fost expuse de d-sa într'un stil curgător și vioi, accentuând în concluzie asupra necesității strângerii relațiilor culturale cehoromâne.

„Un nou roman"

Ziarul profitorilor dosarului Günther, „Dimineața" *anunță cu lux de amănunte apariția unui roman datorit marelui... necunoscut L. Bogdan-Popea. (frumos nume jidănesc!)*

Noul „roman" se numește „Sub jugul german".

Și scrie „Dimineața":

„Sub jugul german" zugrăvește suferința poporului român dela sate, din epoca invaziei și ocupației germane, până în zilele noastre, etc., etc."

Vede limpede oricine că textul e incomplet. Așa sunt jidanii: oți. Au învățat din literatura de avantgardă să fie eliptici, hermetici și șmecheri.

In românește textul trebuie să apară astfel: ...suferința poporului român și huzurul jidanilor *din epoca invaziei germane, până în zilele noastre, etc., etc."*

Examenele de capacitate trebuesc amânate

(Urmare din pag. I-a)

1) El e fixat pentru vacanța de Paști și nu e creștinește ca și profesorii și candidații să dea pe brânci tocmai în aceste sfinte zile de Paști și de odihnă.

Tineretul nostru studios — cum foarte just observa, deunăzi, un confrate al nostru — s'a obișnuit dela o vreme să respecte, să practice chiar, creștinismul și iată-l deci, pus în conflict cu sfântul vânt de îndumnezeire care îi animă. Trebuie să li se respecte acest sentiment, trebuie să li se respecte această vacanță, acest „drept la lene" dacă vreți, cum spunea odată Paul Lafargue, pare-mi-se.

2) Se va argumenta că nu se vor găsi locuri de încartiruire decât în răstimpul acesta de vacanță. Dar dacă se da la 25 Ianuarie, cum se fixase? Dar la 25 Februarie, dar la 25 Martie? Pân'acum, nu s'a ținut seamă de acest lucru. Dealtfel, noi suntem de părere că examenul de capacitate trebuie să fie un eveniment dacă vreți patriotic național și economic în acelaș timp. Național, fiindcă tineretul studios al țării trebuie să cunoască mai deaproape, pe rând, capitalele provinciilor; și patriotic, fiindcă fiecare locuitor din aceste orașe trebuie să ofere o odaie disponibilă și un tacâm — pe un preț modest — unui tânăr candidat.

Insfârșit, evenimentul economic: nu hotelierii din Cluj, din Iași, Chișinău sau din Cernăuți, streini toți, trebuiesc pricopsiți cu prilejul acesta de speculă — ci populația românească, bucuroasă nu numai de oaspeți, dar și de cei o mie două de lei pe care i-ar băga în pungă. Iar dacă e vorba de internatele școalelor secundare, apoi credem că ele trebuie să fie aerisite, primenite, spoite, odihnite, pe timpul vacanței. Candidații — oameni în vârstă toți — nu trebuiesc încazarmați în paturile lui Procust ale internatelor, unde nu vor găsi nici măcar atmosfera de liniște, atât de necesară unui examen...

3) Chiar dacă se ține acum la 23 examenul scris, vor rămâne apoi oralul și proba practică, ce se vor da în Maiu. Deci, problema încartiruirii cade afară din calcul.

4) Mulți dintre candidați sunt profesori suplinitori. Se „conturbă", deci, mersul școalei.

Nu știu, dealtfel, și cum vor fi pregătit ei acest examen, căci după cele 4, 5 și chiar mai multe ore de curs, când iți spargi capul cu elevii, nu prea mai ai chef să mai asimilezi *„Histoire de la langue"*, nici toți arborii aceia genealogici din *„Teoria serviciului interior al poesiei"*, de Mihail Dragomirescu...

5) Cu cât se amână acest examen mai mult, cu atât mai multă carte vor ști candidații.

Al 6-lea, insfârșit, e un argument de ordin moral și pedagogic. Profesorii căzuți nu știu ce autoritate se vor mai întoarce în mijlocul elevilor lor. Ăăăăă — va striga în cor clasa — ăăăă, domn profesor a căzut. Ăăăă, domn profesor *face pe nebunu* cu noi și el a fost trântit...

...Ăăăăăă...

Dacă s'ar ține în August, de pildă, profesorul respectiv s'ar îndrepta în toamnă către altă catedră.

Iată, deci, pentru ce examenul de capacitate TREBUIE AMANAT!

N. Crevedia

DE LA O ZI LA ALTA

TEATRU

OPERA ROMANA: Lucia.

TEATRUL NAȚIONAL: Vreau să trăiesc.

TEATRUL REGINA MARIA: Lupul și Sania.

TEATRUL COMOEDIA: Ora „H".

TEATRUL VESEL: Scurt circuit.

TEATRUL ALHAMBRA: Super Alhambra 1937.

TEATRUL LIGII CULTURALE: Cuibul cotofenelor.

TEATRUL MODERN: 25 la...

TEATRUL MAJESTIC: Amor sovietic, comedie în 4 acte de V. Kataew.

CINEMA

CAPITOL: O lacrimă pe un mormânt, jurnal și complectare.

ARO: Pensiunea Mimoza.

ROXY: O lacrimă pe un mormânt, jurnal și complectare.

A.R.P.A.: Vânătorul alb cu Worner Baxter, jurnal și complectare. Eclaire.

VOX: Sub masca diavolului cu Sharlie Chan și Boris Korloff.

TRIANON: Un bărbat original.

FEMINA: „Vinovatul" cu Pierre Blanchar și Gabrielle Signoret.

FORUM: Paris și Cum vă place.

FRANKLIN: Guliver în țara piticilor și Stan și Bran aventurieri.

MILANO: Nu sunt vinovat și Port Arthur.

OMNIA: Paris cu Harry Baur și Ferma morții.

CITY: Orașul păcatelor și Stan și Bran țigani.

DARLY: Misiunea brigăzii 41 și Soție și amantă.

MODEL: Tavernele din San-Francisco și Reportaj senzațional.

DORY: Secretul celor 13 mascați, Conița nu dorește copii și revistă.

COTROCENI: Marșul de noapte și Piccolinno.

DIANA: Prăbușirea galeriei a 5-a și Căpitanul Blood.

DICHIU: Taras Bulba și Marinella.

MILANO: Nu sunt vinovat și Port Arthur.

ORFEU: Romeo și Julietta.

TRIUMF: Regele femeilor și Fiica lui Drocula.

PACHE: Romanța iubirii și Bucle de aur.

VOLGA-DOROBANȚI: Trecutul nu iartă. Automobilul ucigător și Cei patru gemeni.

LIZEANU: Amorul, moartea și diavolul, Manevrele de toamnă și trupa Burmaz.

FLORIDA (B-dul Ferdinand 118): Aur în stradă. Dușmanul invizibil și Mickey Mause.

MANON: O crimă pasională și Raiul pe pământ.

MARCONI: Avantgarda eroilor, Popeye în insulta piratului, jurnal și artiști.

PAX: Oameni de sacrificiu și Uraganul din China.

UNIC: 13 ore în văzduh și Reputația d-eri Allembury.

CENTRAL: Stan și Bran, legionari și revistă.

RADIO

MIERCURI, 7 APRILIE 1937

RADIO-BUCUREȘTI, RADIO-ROMANIA

14.10. Radio jurnal. Ora. Mersul vremii Bursa. Știri interne și externe.

14.30. Muzică distractivă (discuri)

15.00. Ultimele știri.

18.00. „Sub cerul Italiei" (discuri)

19.00. Ora. Mersul vremii. Actualități.

19.10. Muzică de dans. Orchestra de salon Radio, dirij. de D. Teodoru.

UNIVERSITATEA RADIO

20.00. Pe drumul Brașovului, de Dem. Munteanu-Râmnic.

20.20. Quartetul vocal Rădulescu.

20.45. Dansuri moderne (discuri).

21.15. Actualități franceze, de Ion Cantacuzino.

RADIO-ROMANIA

21.30. Concert de pian Gilles Guilbert (Paris).

22.05. Petre Ștefănescu-Goangă (canto).

22.30. Radio jurnal. Sport.

22.45. Concert nocturn al orchestrei Grigoraș Dinicu (transmis de la restaurantul „Continental".

23.45. Jurnal pentru străinătate în limba franceză și germană.

23.55. Ultimele știri.

RADIO-BUCUREȘTI

21.30. „Addio Giovinezza", operetă în 3 acte de G. Pietri.

In pauza I: (22.15—22.25): Radio jurnal.

In pauza II: (22.10—23.20): Sport.

23.45. Jurnal pentru străinătate în limba franceză și germană.

23.55. Ultimele știri.

RADIO-EXPERIMENTAL

18.30. Muzică clasică (discuri).

18.45. Muzică românească (disc).

19.00. Informațiuni universitare.

19.10. Conferință științifică.

19.30. Muzică distractivă.

JOI, 8 APRILIE 1937

6.30. Deschiderea emisiunii. Gimnastică ritmică. Radio jurnal. Concert de dimineață (discuri). Sfaturi gospodărești și medicale.

7.30. Închiderea emisiunii.

13.00. Ora. Culturale. Sport. Cota Dunării.

13.10. Concert de prânz. Muzică distractivă (discuri).

14.10. Radio jurnal: Ora. Mersul vremii. Bursa. Știri interne și externe.

14.30. Muzică variată (discuri).

15.00. Ultimele știri.

16.45. Ora copiilor:

I. Comemorarea a 19 ani dela realipirea Basarabiei. Șezătoare organizată de liceul „Gh. Lazăr" de sub direcția d-lui Stoicescu.

II. Jurnalul copiilor de Victor Ion Popa.

18.00. Concert de după amiază. Orchestra Vasile Julea (canto): Mia Braia și P. Alexandru.

19.00. Ora. Mersul vremii Actualități.

19.10. Continuarea concertului.

UNIVERSITATEA RADIO

19.50. Anton Pann, fiul lui Pepelea de Ion Pillat.

20.10. Muzică distractivă. Ansamblul Daia și orchestra de salon Radio.

20.55. Programul concertului simfonic de Em. Ciomac.

21.15. Concert simfonic al orchestrei Filarmonica. Festival de muzică italiană, dirij. de Alfredo Casella.

In pauză (22.10—22.30): Radio jurnal. Sport.

22.30. Continuarea concertului simfonic.

Muzică din operete (discuri).

23.45. Jurnal pentru străinătate în limba franceză și germană.

23.55. Ultimele știri.

ARO: Pensiunea Mimoza

Sufletul țării și sărbătorirea lui A. C. Cuza

— Românismul se alătură din ce în ce mai vibrant și mai tumultos, omagierii patriarhului naționalismului românesc. —

Sărbătorirea d-lui profesor A. C. Cuza, fixată pentru ziua de 11 Aprilie, se va desfășura astfel:

a) UN NUMAR festiv al ziarului „PORUNCA VREMII", inchinat complet d-lui A. C. Cuza.

b) O ședință festivă la „ATENEUL ROMAN", Duminică 11 Aprilie, ora 4 d. a.

Intrarea în sala Ateneului nu se va putea face decât pe baza cărților de intrare, eliberate de Comitetul de inițiativă. Solicitările de locuri — numerotate — se vor adresa Comitetului (secretar d. EUGEN VICTOR POPA) la Redacția „PORUNCII VREMII" (str. Sărindar 18, telefon 418.53) până Miercuri 7 Aprilie, ora 12. Iar ridicarea acestor cărți de intrare, cari sunt nominale, se va putea face începând de Joi 18 Aprilie.

Nici o cuvântare la ședința festivă nu se va putea ține decât în cadrul ordinei, intocmită de Comitet. Persoanele cari doresc să mărturisească, fie personal, fie în numele vreunor asociații, cuvântul lor de omagiu, sunt rugate să comunice dorința Domniilor Lor, Comitetului, până cel mai târziu Vineri seara, când se va intocmi definitiv ordinea de zi a cuvântărilor.

Comitetul face apel călduros la conștiința națională a țării, să țină seama de măsurile cari s'au hotărît și să se conformeze întocmai, spre a se asigura astfel o cât mai strălucită izbândă sărbătoririi d-lui profesor A. C. Cuza.

Cunună de lauri biruitorului A. C. Cuza

Mult Stimate D-le Director,

Ingăduiți-mi să vă adresez o induioșată mulțumire pentru fericita inițiativă a sărbătoririi marelui român A. C. CUZA.

Fac parte din generațiile cari și-au format conștiința la școala de inalt patriotism a profesorilor A. C. CUZA și N. IORGA, fiind și elev al celui dintâi.

Fac parte din rândurile acelor cari au activat în spiritul curentului determinat de cei doi apostoli ai Neamului.

In acest spirit am organizat primul congres studențesc cultural-național la Iași, în anul 1909, având alături de mine pe studenții de atunci N. IONESCU-GOVORA, A. C. CUSIN, V. ISPIR, I. SAVIN, I. ANDRIEȘESCU, etc., congres la care au participat, intâia dată, studenții români din provinciile subjugate, ba și din Macedonia.

In 1910 am fost între semnatarii actului de intemeiere a partidului național-democrat, de sub conducerea profesorilor IORGA și CUZA.

Cum aș putea rămâne nepăsător la sărbătorirea profesorului Cuza, când cele mai scumpe amintiri ale vieții mele, sunt legate de începuturile luptei sale?

Lupta profesorului Cuza e titanică.

Drumul vieții sale a fost tăiat de nenumărate obstacole.

Pe acest drum anevoios nu a fost luptător mai hulit.

Și iată-l astăzi octogenar în plină vigoare, biruitor și asupra vieții, pe care a stăpânit-o printr'o cumpătare supra-omenească, biruitor și în lupta politică pe care a purtat-o cu un curaj și o consecvență cu adevărat exemplare.

Cununa de spini a hulitului de odinioară se preschimbă în aclamațiile unei națiuni ce se desteaptă, în cununa de lauri a biruitorului de astăzi.

Socotesc că nu poate fi român adevărat care să nu se simtă mândru că natia lui a putut naște un asemenea rar exemplar, care să nu împărtășească cu smerenie din potirul binemeritatei lui sărbătoriri.

Primiți, vă rog, domnule director, deosebita mea considerațiune,

C. N. Ifrim
București

*

Mult stimate d-le director,

De aici din leagănul lui BARNUȚIU și al lui GHEORGHE POP de Băsești, dela granița de vest a țării, unde suntem și vom fi străjeri vii în calea oricăror cutropitori, vă trimitem adeziunea sufletului nostru pentru sărbătorirea părintelui naționalismului românesc intransigent, care este d. profesor A. C. CUZA.

Vă felicităm din toată inima pentru inițiativa ce ați luat, de a sărbători pe acest Apostol al Neamului și Patriarh al ideii naționale și creștine.

Neputând lua parte la acea înălțătoare manifestație a tuturor bunilor Români — după cum am dori — vă declarăm că suntem cu sufletul alături de dv.

Dorim ca bunul Dumnezeu să-i dea sănătate și zile îndelungate patriarhului A. C. CUZA, pentru desăvârșirea sublimului său ideal într'o ROMANIE NOUA.

Vă rugăm să primiți, domnule director, expresiunea sentimentelor noastre de iubire frățească.

Zalău, la 3 Aprilie 1937.

Prof. Rașca, prof. I. Goliriul, prof. A. Török, prof. V. Jacota, prof. V. Breban, prof. I. Rusu, prof. A. Frosan, Em. Gavriș, Avram Grigore, Ovidiu Ghimba, Corneliu Cosma, Gh. S. Oros, pr. Iuliu Goșescu, Ambrosiu Filip, Silviu Gh. Neagu.

*

Mult Stimate D-le Doctor,

Am luat cunoștință cu mare bucurie și satisfacție sufletească, despre sărbătorirea ilustrului profesor A. C. CUZA, patriarhul naționalismului românesc, care timp de cinci decenii, nu s'a abătut o clipă dela linia dreaptă, și vă rog să primiți entuziasta noastră adeziune.

Cu deosebită considerațiune,

Ing. L. Risdoifer, avocat Eugen Risdorfer, Victor Risdorfer-Cerna

*

Stimate Domnule Director,

Vă rog călduros să primiți adeziunea mea la sărbătorirea marelui profesor și român A. C. CUZA.

Prof. Munteanu-Râmnic

Domnule Director.

Intreaga suflare românească și creștină este datoare să sărbătorească pe prof. A. C. CUZA, care în aceste momente scrie partea a doua a istoriei Neamului Românesc:

Făurirea sufletului român creștin.

Nu există putere omenească care să oprească desteptarea neamului

D. A. C. CUZA

la chemarea sa, ori câte legi provocatorii se vor vota.

Iau parte din suflet la sărbătorirea acestui apostol al neamului.

Să trăiască ani mulți și fericiți.

Ghiță Dumitrescu
Avocat

*

Stimate D-le Dr. Ilie Rădulescu.

Citesc în „Porunca Vremii" că ați tăiat o cracă mică de sub picioarele balaurului, iar evocativa ilustrată a marelui nostru caricaturist „Petrică", mi-a stors lacrămi de bucurie, că în fine, „Porunca" se instalează într'un palat pe care eu vi l-am urat încă de când v'am oferit, pentru „Poruncă" și palatul ei: icoana Sf. Ilie — cu car și mantie albastră.

Abia acum adusă de valuri prin București, pot să revăd și să compar, cu ce a fost începutul greu al ascensiunei temerarului ziar de luptă naționalistă și ce am avut ocazia să admir eri, când am trecut să-mi achit abonamentul și nu am avut plăcerea să vă găsesc.

Am avut o sumă de preocupări în ultimul timp la Galați, așa că n'am putut trimite adeziunea mea la sărbătorirea celor 80 ani de viață a neclintitului și marelui naționalist: A. C. CUZA. Vă rog să mă considerați totdeauna alături de ideia pentru care patriarhul românismului a luptat 50 ani.

Cu deosebită stimă,

Dr. Maria Economu
Medic primar policlinica C.F.R
Galați

*

Stimate Domnule Doctor,

Dorind să aduc și eu o modestă contribuție la sărbătorirea marelui român, profesorul A. C. CUZA, — luptătorul octogenar încă tânăr, care se războiește cu noi Românii de o jumătate de veac, spre a ne convinge ca să ne dăm seama cu un ceas mai de vreme de pericolul ce ne amenință cu distrugerea, prin tolerarea tuturor năpârcilor de tot soiul, ce se strecoară an de an în sânul nostru, vă rog stăruitor să bine voiți a-mi rezerva și mie o carte de intrare la ședința festivă, ce va avea loc la Ateneul Român în ziua de 11 cor.

Vă rog să primiți din parte-mi cele mai recunoscătoare mulțumiri impreună cu urările mele cele mai calde, de sănătate deplină și continuă isbândă, pe tot spinosul drum ce mergeți cu atâta curaj cu toți colaboratorii d-v. neînfricați.

J. C. Moldoveanu
industriaș, București

*

Domnule Director.

Luând cunoștință de frumoasa și lăudabila d-stră inițiativă de a sărbători în ziua de 11 Aprilie pe părintele nostru sufletesc, marele profesor și apostol A. C. CUZA, ziarul „CARMA VREMII", oficiosul studenților lăncieri vă trimite adeziunea, anunțându-vă că ia parte la această măreață sărbătorire, prin editarea unui număr omagial al ziarului.

Cu deosebite considerații,
„CARMA VREMII"
Iași

*

Domnule Director.

Vă rog să-mi faceți marea cinste, de a mă inscrie între românii ce-și inclină frunțile în fața omului de caracter, a marelui român, a luptătorului naționalist intransigent și consecvent: A. C. CUZA.

Dea Domnul, ca în ziua mult-meritatei sale sărbătoriri, toți cei ce simt cu adevărat românește, să-și dea mâna în lupta pentru HRISTOS, REGE și NAȚIUNE, pretinzând inscăunarea la cârma Țării a unui mănunchiu de români adevărați, în frunte cu patriarhul naționalismului din România: d. A. C. CUZA, pentru înfăptuirea idealului nostru sfânt: ROMANIA A ROMANILOR!

Pe dv. vă felicit, d-le director, pentru inițiativa luată și vă trimit din *„Țara Făgărașului"* un salut roman, întovărășit de îndemnul nostru la luptă, de cuvântul nostru de ordine: Isbândă!

Emilian S. Popa
Doctor în drept

*

Și-au mai trimis adeziunea d-nii: **I. T. BORCESCU**, învățător, Basorod-Hunedoara, **D. BUCIUMAN**, învățător, Bosorod-Hunedoara, **G. HAZU, D. S. VASCULESCU**, dir. rev. „Cavalul", Craiova, **D. BIRAN**, Țurcanii de sus-Gorj, **d-na ALEXANDRINA MUNTEANU**, Pristol-Mehedinți, **ANETA** și pr. **CONST. SOCREȚIANU**, comuna Grondenița-Mehedinți.

Politice

ASEARA s'a întrunit comisia interministerială de malarie, sub președinția d-lui Ion Inculeț.

*

IERI a fost înmormântată la cimitirul Belu, Bébé Delavrancea, fiica marelui scriitor Barbu Delavrancea.

*

FRONTUL ROMANESC IN JUD. TUTOVA

BARLAD. — Zilele trecute, în vederea apropiatelor alegeri județene, a avut loc o mare întrunire a Frontului Românesc în orașul nostru sub președinția d-lui V. Georgescu-Bârlad șeful Legiunei de Tutova.

Au luat cuvântul d-nii prof. Gâlcă, avocat I. Tomescu, avocat N. Vornicu, avocat N. Dorin, etc., care au atacat politica guvernului liberal și au explicat formula pentru mântuirea țării „Numerus valahicus" a d-lui dr. Vaida Voevod.

Cel din urmă vorbește d. V. Georgescu-Bârlad care primit cu aplauze spune:

Internațional-țărăniștii vor să prefacă și țara noastră cum bolșevicii au prefăcut Spania.

Nici dr. Lupu nici Mihalache nu mai pot conta pentru România ci numai pentru jidani, cu care sunt în cărdășie.

Apoi d-sa a făcut un larg expozeu asupra situației politice din țară.

Corul condus de d. av. C. Nicola a intonat cântece patriotice.

*

D. AUREL SCURTU, președinte al Uniunii naționale a farmaciștilor români, fost senator, va ține Vineri 9 Aprilie a. c. ora 6½ seara, la Cercul de studii al Partidului național creștin de sub președinția d-lui profesor ION PETROVICI, fost ministru, din str. Câmpineanu No. 4 (piața Teatrului Național) o conferință vorbind despre: „Organizarea asistenței sanitare a țării prin înființarea Caselor de sănătate, etatizarea medicamentului și ocrotirea farmaciilor publice.

*

AZI, 7 Aprilie cor. Facultatea de Teologie din București își reia în mod regulat cursurile, întrucât formalitățile de reînscriere a studenților pentru licență, s'au terminat.

Studenții înscriși pentru examene generale sau doctorat, vor continua a da declarațiile până la 15 Aprilie c.

Demagogia celor în goană după voturi

— Vandalisme electorale și povața pe care o dă alegătorilor partidul național-țărănesc, dușmanul edililor recrutați din rândurile gospodarilor. —

Alegerile municipale bat la ușe. Și candidații diferitelor partide se calomniază reciproc, ca și cum izbânda ori înfrângerea ar fi în strânsă legătură cu violența de limbaj, cu defăimarea.

Sunt departe vremurile, când să se imprime luptelor electorale, un caracter civilizat.

Așa cum pretindem că suntem!...

Zidurile caselor, porțile imobilelor, bisericile, școlile, sunt murdărite cu manifeste politice redactate în cea mai tristă formă. Foști demnitari, oameni cu familie și copii— cărora vor să le dea o educațiune aleasă — își aruncă acuzații grave, se gratulează cu epitete obscene, încât tu, b'et cetățean, istovit de munca zilei și torturat de necazurile cotidiene, nu știi ce să crezi din toată această ploaie de invective, te minunezi, murmuri, printre dinți, ceeace merită „elita partidelor" și-ți cauți de drum. Faci, însă, un legământ solemn în fața conștiinței tale: IN ZIUA ALEGERILOR SA-ȚI GHEMUIEȘTI GENUNCHII LA GURA, SA STAI INCHIS IN SARACIA TA ȘI SA NU TE DUCI LA VOT, UNDE „BOERII" ȘI VOR DISPUTA PUTEREA".

Mare vandalism!...

Cutremurătoare decrepitudine morală!...

Demagogie nemaipomenită, împotriva căreia nu se poate lua nici o măsură de stârpire pentru că demagogia e marea pecingine a neamului nostru vinovat, că atât amar de vreme s'a încrezut în democrație, în iudeo-destrăbălarea partidelor ce ne-au guvernat și ne-au sărăcit țara.

Iată, de pildă, cum îndrăznește d. Mihalache să ne povățuiască:

„NU TINEȚI SEAMA DE PARTIDE ȘI DE PARTIZANI ȘI VOTAȚI OAMENI GOSPODARI".

Adică, — lămurim noi, — oameni cari nu se amestecă în pârdalnica de politică.

Dacă șeful național-țărăniștilor e sincer în ceeace spune, de ce nu a răspuns favorabil

apelului lansat de un fruntaș averescan, care s'a căsnit vreo trei săptămâni să realizeze o listă gospodărească, apolitică, pe deasupra tuturor partidelor?

Dece?

Unde sunt gospodarii național-țărăniști? Unde, că lumea nu-i vede?

Iată, noi împinși de obiectivitate, vom recunoaște, că în partidul d-lui Mihalache a fost un gospodar, unul singur: DEM. DOBRESCU. Dar nu a știut nimeni să-i aprecieze nici munca, nici talentul și nici dragostea față de cetățeni. Și pentru că DEM. DOBRESCU la primărie a făcut mai multă gospodărie decât politică, d. Mihalache l-a pus, pur și simplu, în afară de cadrele partidului.

Și azi să ne luăm, noi contribuabilii, după sfaturile celor în goană după voturi?

In reportagiul de mâine ne vom îngădui să facem câteva sublinieri pe marginea altui manifest, lansat de un partid tânăr, care are pretenția că „a revendicat, cel dintâiu, încă de acum patru ani, dreptul Românilor de a fi stăpâni în țara lor".

Da?

Alt gen de demagogie!...

VICTOR MOCANU

Locuri de procurori și judecători vacante

Ca urmare a mișcării în parchete, produsă la sfârșitul lunei Martie, au fost declarate vacante următoarele locuri:

Un loc de judecător la trib. Cluj; un loc de judecător la trib. Ialomița; un loc de procuror la trib. Timiș-Torontal; un loc de procuror la trib. Hotin; un loc de procuror la trib. Argeș; două locuri de procuror la trib. Ilfov; un loc de procuror la trib. Lăpușna; un loc de procurori la trib. Prahova; un loc de judecător la judecătoria Filipeștii-de-Târg din jud. Prahova.

La Institutul medico-legal prof. dr. Mina Minovici din București se află, vacante două posturi de chimiști-legiști.

Conflictul Mihalache-Maniu

pe chestia invitației Mareșalului Averescu

Aflăm abia acum că în consfătuirea ce a avut loc ieri între d-nii Mihalache, Maniu, Popovici și Madgearu, s'a luat în discuție invitația d-lui Mareșal

Averescu adresată foștilor slujitori ai Coroanei, în vederea întrunirii dela 22 Aprilie.

D. Mihalache, care s'a aruncat, cu totul, în brațele glumeților conservator dela telefoane, a arătat, că întrucât are promisiuni formale că în cursul lunei Iunie național-țărăniștii vor prelua succesiunea, nu poate participa și va trimite un observator.

D. Maniu, om practic, a fost de părere să participe câți-va foști miniștri dela național-țărăniști, așa ca un fel de demonstrație împotriva a ceeace se ridică Mareșalul Averescu.

Din această cauză s'a iscat un conflict, care l-a făcut pe d. Maniu să plece izbind ușile.

„Bunele raporturi dela național-țărăniști sunt în floare.

Cine se mai îndoiește.

D. Maniu, om practic, a fost de părere să participe câți-va foști miniștri dela național-țărăniști, așa ca un fel de demonstrație împotriva a ceeace se ridică Mareșalul Averescu.

Din această cauză s'a iscat un conflict, care l-a făcut pe d. Maniu să plece izbind ușile.

„Bunele raporturi dela național-țărăniști sunt în floare.

Cine se mai îndoiește.

Intrunirile național-creștine din jud. Vlașca

Duminică 28 Martie c., partidul național-creștin org. Vlașca, a ținut câteva intruniri în următoarele comune: *Tudor Vladimărescu, Fundul Parului, Abislov, Petrești și Braceni.*

La aceste intruniri au luat parte o mulțime de săteni cari au ascultat cu cea mai mare atenție programul expus de d-nii avocați *Vasile Miculescu* și *Ștefan Petrescu.*

Miercuri 31 Martie crt., d. arhitect *I. D. Enescu* președintele organizației partidului național-creștin din județul Vlașca însoțit de d. av. *Ștefan Petrescu* secretar general al acestei organizații au luat parte la întrunirea ce a avut loc la Giurgiu în sectorul de Galben.

Au luat parte peste 200 membri precum și d-nii av. *Stoica Jarnea* persedintele Municipiului Giurgiu, *Const. Daia* vicepreședinte al organizației județene, droghist *Gogu Ioan*, vicepreședinte al org. Giurgiu și șeful plășii *Glavacioc*, prof. *Grig. Popescu* șeful plășii Călugăreni, avocat *Marin Popescu* vicepreședinte al organizației de Giurgiu, preot *Nicolescu* vicepreședinte al org. Giurgiu, *C. Motroc, Gh. Rădulescu, Aurică Tișu, Bucur Baldea, Ion Haplea, Doncea, Alexe*, etc., șefii de sectoare ai Municipiului Giurgiu.

Au luat cuvântul d-nii: avocat *Stoica Jarnea*, prof. *Grig. Popescu*, preot *Nicolescu* și avocat *Ștefan Petrescu.*

La urmă a luat cuvântul d. arhitect *I. D. Enescu* președintele organizației județului Vlașca, care printr'o frumoasă și înălțătoare cuvântare, arată care este programul partidului național-creștin și ce vrea să facă partidul național-creștin pentru muncitorimea săracă dela orașe. Arată că partidul condus de A. C. CUZA și OCTAVIAN GOGA, crede că toate bogățiile țării trebuesc să fie ale neamului românesc, nu ale jidanilor cum sunt în ziua de azi.

Duminică 4 Aprilie, d. avocat *Ștefan Petrescu* secretar general al organizației de Vlașca a partidului național-creștin, însoțit de d. *Nicu Alexandrescu* au luat parte la adunarea ce a vut loc în comuna *Crevedia*. S'a explicat sătenilor care este programul partidului național-creștin condus de A. C. CUZA și OCTAVIAN GOGA.

De aci s'au vizitat comunele *Crevedia Mică, Golășei și Zădăriciu.*

De ce au demisionat din guvern d-nii Iuca și Djuvara

Am anunțat ieri, că d-nii DIMITRIE IUCA și MIRCEA DJUVARA, miniștri de stat fără portofolii, au demisionat din guvern.

D. Gh. Tătărăscu a primit demisiile celor doi foști colaboratori.

După informațiile pe cari le avem putem anunța, că d. IUCA a plecat din guvern pentru că d. președinte de consiliu îi promisese formal, să-l numească titular la agricultură și domenii, iar d. Djuvara a demisionat pentru că nu s'a adus în Parlament proiectul de lege al presei, întocmit de d-sa.

Un memoriu al studenților

în medicină veterinară

Societatea studenților în medicina veterinară a înaintat d-lui ministru al agriculturii un documentat memoriu prin care cere următoarele:

1) In posturile de medici veterinari la circumscripții, instituții de stat, ministerul de agricultură și domenii să numească numai români de sânge (de origină etnică), căci situația actuală cu 62% medici veterinari streini nu mai poate dăinui

2) Medicii veterinari comunali, abatorii (orașe) să nu mai fie propuși pentru numire de către consiliile comunale din ținuturile alipite, ci să fie numiți direct de minister dintre românii de sânge.

3) Absolvenții cari vin cu diplome din streinătate, aproape absolut toți streini, să nu mai fie numiți la stat, comune și orașe.

4) Să se mărească numărul posturilor de medici veterinari căci nevoile țării noastre sunt foarte mari, iar cei 530 medici veterinari existenți astăzi, nu pot nici pe departe satisface nevoile reale ale țării.

Între d-nii Costăchescu și Maniu

— Fostul președinte al Senatului nu mai pronunță numele „muțu'ui" dela Bădăcin. —

Delegația permanentă a organizației național-țărăniste din Iași a ținut ședință subt președinția d-lui profesor N. Costăchescu, care a declarat, printre altele, următoarele:

„Președintele partidului, d. Ion Mihalache, a spus d. Costăchescu, simțind că n'ar fi destulă unitate în conducerea partidului, sau că n'ar avea tot sprijinul necesar din toate părțile pentru a-și îndeplini greaua misiune cu care a fost însărcinat a venit cu francheță în fața delegației și comitetului executiv și și-a pus la dispoziție demisia, în scopul de a realiza această unitate de conducere declarând, că dacă partidul însărcinează altă persoană, d-sa îi va da concurs, realizând acest comandament: unic.

„Persoana căreia i s'a propus să înlocuiască pe d. Ion Mihalache n'a primit rămânând ca tot d-sa să conducă mai departe cu asigurarea concursului sincer, leal și devotat al tuturor".

Am reprodus aceste declarații ca să se vadă, că d. Costăchescu e așa de supărat pe d. Maniu încât nici numele nu-l mai pomenește. Ci se mulțumește să-i spună, simplu, „persoana căreia i s'a propus să-l înlocuiască pe d. Mihalache".

Cine spunea, că la național-țărăniști nu s'a restabilit armonia?

Atenție, se supără Europa!...

(Urmare din pag. I-a)

Micul Regat a rezistat. Articolul 7 din Constituție nu vorbește nimic de drepturile jidanilor. După cum spune d. N. Iorga, trebuia să împământenim 500.000 jidani. Disraeli a propus Austro-Ungariei să ne impună, cu armele, respectarea umilinței dela Berlin.

După războiul cel mare, „Alianța Israelită Universală" a pus la cale o nouă lovitură. Prin tratate, toți jidanii cari se aflau în România, în 1919, au fost primiți la cetățenie. Iar Constituția din 1923 a consfințit, această istorică abdicare. Articolul 7, care respectase atâta vreme ideia de naționalitate, a fost călcat în picioare. Europa aceasta, cu care suntem necontenit speriați, a făcut, totul, orice, ca să obție pentru jidani drepturi politice în România.

Ajutată de „The Jewisch colonisation association", care dispune de o formidabilă avere — jidanul Maurice Hirsch i-a dat ca zestre, la întemeierea ei, 44 milioane lire sterline aur!— „Alianța Israelită Universală" a făcut toate încercările cari se pot imagina, pentru a pune mâna pe țara noastră. Ofensiva ei a fost sprijinită de Europa, de aceeași Europă care ne invită la omenie.

Se supără Europa? Ei și? Dar cu siguranță că se supără Europa care este condusă de spiritul iudaic. Impotriva ei noi trebuc să luptăm cu toată violența instinctului nostru de conservare. Ne scoatem pălăria și ne plecăm până la pământ în fața Europei reale, naționaliste și creștine, dar Europa care este inspirată de „Alianța Israelită Universală" nu merită nici dispretul nostru.

Presa care ne ține prelegeri europene ar trebui să recitească istoria. Și să tacă.

I. P. Prundeni

Patriotismul Mareșalului Averescu

(Urmare din pag. I-a)

perspicacității d-lui Averescu, dar mai ales spiritului de ordine, de disciplină militară, pe care d-sa l-a instaurat, pentru o bună bucată de vreme, la conducerea statului. Vor vorbi, însfârșit paginile frământatei noastre istorii, fiindcă, fără îndoială, Mareșalul Averescu este creiator de istorie, de istorie eroică, de istorie luminoasă pentru Neamul Românesc.

Și-atunci, ambiție personală la Mareșalul Averescu? Mă întreb: de ce? Pentru care motiv? Vrea cumva Mareșalul să fie din nou prim ministru al țării? Și ne-având altă cale, recurge la inițiativa sfatului foștilor miniștri? Dar, dacă nu mă înșel, mi se pare că nu numai odată, ci de mai multe ori i s'a oferit d-lui Mareșal Averescu să prezideze guverne.

Atunci ce este la mijloc? Nu pot să fac afirmațiuni categorice. Mareșalul Averescu n'a destăinuit, pare-mi-se, nimănui gândurile sale, pe cari le va mărturisi, desigur, la 22 Aprilie. Dar, dacă mi se dă voie să inscriu și eu aci umila mea părere, pusă însă de acord cu dragostea de țară ce se desprinde elocvent, impresionant, într'o viață întreagă de om, din toate actele și faptele Mareșalului Averescu, impresia mea este că altele, cu totul altele, sunt impulsurile sufletești ale inițiativei ilustrului nostru Mareșal. Trebuie într'adevăr, să fie vorba de unele lucruri, de unele situații, cari frământă, cari mobilizează și cari, însfârșit, fac din nou să irupă patriotismul d-lui Averescu, grija sa permanentă pentru destinele acestei țări, căreia d-sa i-a închinat, fără precupețire, toate virtuțile cu cari l-au înzestrat națiunea și Pronia Cerească ocrotitoare a acestei țări.

Este singura explicație, pentru noi, a inițiativei Mareșalului Averescu. Singura, mai ales, pentrucă ni se pare conformă cu linia nedesmințită de consecvență morală și de superioară iubire de Patrie, pe care a urmat-o totdeauna eroul războiului nostru de întregire națională.

DR. ILIE RADULESCU

Plata rentelor românești
din tranșa altor țări

La ministerul finanțelor a avut lor eri o conferință, în care s'a discutat situația deținătorilor de titluri românești, cari nu-și pot incasa cupoanele, pentrucă în acordurile de clearing s'a prevăzut clauza teritorială pentru cota de devize rezultată din export, ce servește la plata cuponului datoriei publice externe.

In principiu s'a hotărît ca toți creditorii naționali, cari dețin obligații românești din tranșa altei țări, să fie achitați în țară, rămânând să se vadă în ce condiții.

Tot odată s'a examinat chestiunea convertirii în rentă internă a titlurilor deținute în străinătate de diverși cetățeni români.

Săptămâna aceasta problema va fi reexaminată și se va lua o hotărîre definitivă.

DIVERSE

LEGILE de organizare a noui lor instituții de credit au fost promulgate urmând a fi puse în aplicare.

Prima instituție ce se va organiza, va fi a creditului agricol, pentru care s'a și început la ministerul finanțelor pregătirea formalităților de constituire.

*

COMISIA pentru organizarea școalei de industrie textilă s'a întrunit eri la ministerul industriei și comerțului. S'au redactat statutele, după care va funcționa această școală, hotărându-se ca să se dea toată atenția preparării personalului practic, și a rămas ca în viitoarea ședință să se dea formă definitivă proectului de statute, care se va prezenta d-lui ministru Valeriu Pop spre a aviza.

*

MINISTERUL FINANȚELOR a hotărât să se aplice regimul bumbaculuí și firelor de bumbac, transporturilor de țesături, pentru care s'au depus și lichidat declarațiile de import până la 31 Martie a. c. și nu au fost scoase din vamă până la acea dată.

*

D. VALERIU POP, ministrul industriei și comerțului, a primit eri pe d-nii I. Manolescu-Strunga și N. Budurăscu, din partea cultivatorilor de sfeclă și fabricanților de zahăr, cari au expus punctele lor de vedere asupra prețului sfeclei de zahăr la noua recoltă.

*

CAMERA de agricultură Hunedoara a cerut ministerului agriculturii și domeniilor să i se vândă o jumătate de vagon de sămânță de cânepă.

Comisia pentru intensificarea plantelor textile a aprobat cererea în chestiune.

*

AZI dimineață a avut loc la ministerul agriculturii și domeniilor ședința comisiei pentru combaterea păduchelui San Jose, sub președinția d-lui M. Berceanu, subsecretar de stat.

*

ERI după amiază au continuat la ministerul agriculturii și domeniilor lucrările cu privire la alcătuirea regulamentului legii pentru încurajarea agriculturii.

Din informațiile pe care le deținem, putem anunța că până în prezent s'a lucrat numai la prima parte a regulamentului, în care se cuprinde combaterea boalelor la plante.

*

JOI 8 Aprilie ora 9 seara va vorbi la sala Dalles d. C. STANESCU, director general al ocrotirilor sociale despre „Organizarea asistenței copilului în Român". Intrarea liberă.

*

BANCHETUL care urma să aibă loc la 7 Aprilie seara la restaurantul „Luzana", în cinstea d-lui dr. Daniel Tecău, secretar general la ministerul industriei și comerțului, s'a amânat pentru o altă dată.

*

COMISIUNEA interministerială pentru combaterea paludismului a ținut, aseară, o nouă ședință la ministerul sănătății.

*

DIRECȚIA VAMILOR din ministerul finanțelor a trimis un ordin telegrafic tuturor punctelor vamale, prin care anunță, că în conformitate cu prevederile jurnalului consiliului de miniștri nr. 836 din 31 Martie 1937, s'a prelungit până la 12 Aprilie 1937 inclusiv termenul pentru valabilitatea autorizațiilor speciale de compensații și, care au expirat la 31 Martie 1937, cu condiția ca marfa prevăzută în acele autorizații să fi intrat în țară până la 31 Martie 1937 inclusiv.

*

IN CONFORMITATE cu aprobarea direcțiunii generale a căilor ferate, tariful Nr. 82, ce se aplică pentru mărfurile expediate din regiunea Moților, ce expirase la 31 Martie 1937, s'a prelungit pe un an, adică până la 31 Martie 1938 inclusiv.

*

SOC. ARHITECȚILOR Români a hotărât să intervină pe lângă d. primar general și d-nii primari de sectoare, ca autorizațiile de construcție să se elibereze după vechiul regulament, pentru a se putea rezolva cererile de autorizație depuse primăriei, ușurând activitatea constructivă în noua campanie de lucru care întâmpină dificultăți din cauza noilor taxe și scumpirea materialelor de construcție.

*

STAREA epidemiilor pe ziua de eri s'a prezentat astfel: scarlatina 153 cazuri, difteria 12, febra tifoidă 3, rugeolă 2, paralizie infantilă 2 și tetanos un caz.

*

COMITETUL de direcție al administrației P. C. A., prezidat de d. ing. Traian Pârvu, secretarul general al ministerului comunicațiilor, a decis ca vaporul „Regele Carol II" să facă excursiune regulată în fiecare săptămână, între Giurgiu și Vâlcov, cu plecarea, la ducere, Sâmbăta d. a. și sosirea Duminică dimineața.

Inapoierea Luni dimineața, la prânz la Galați și Marți dimineața la Giurgiu.

Călătorii, cari nu se vor putea întoarce în Capitală, prin Giurgiu, vor putea lua trenul dela Galați. Biletele se vor putea procura începând dela sfârșitul acestei luni dela ghișeul special ce se va înființa în București, în costul lor cuprinzându-se și hrana pe bord.

*

DIRECȚIUNEA generală a căilor ferate a declarat vacante următoarele stațiuni de cale ferată: Tâlmaciu și Iscroni, ambele de categoria XI-a.

*

JOI, 8 Aprilie, la orele 8 seara, va avea loc adunarea generală a membrilor Uniunei micilor comercianți, industriași și salariați industriali. Adunarea se va ține la sediul central al Uniunei din str. Dr. Felix No. 80. Se vor discuta următoarele puncte: darea de seamă morală și materială pe anul 1936; raportul cenzorilor; alegerea noului comitet; organizarea Uniunei și a filialelor.

Adunarea se va ține cu orice număr de membri, iar hotărîrile luate vor fi obligatorii. Nu pot participa la adunare decât membrii la curent cu plata cotizațiilor.

*

COMISIUNEA interministerială de malarie s'a întrunit ieri după amiază, la ministerul sănătății, sub președinția d-lui ministru dr. I. Costinescu.

*

ERI după amiază la orele 5, delegația permanentă a sectorului III Albastru, a ținut ședință sub președinția d-lui primar Dem. Anastasescu.

Au fost luate în discuție și rezolvate, rapoartele serviciilor: arhitectură, secretariatul general, cadastru, financiar, stare civilă, administrativ și technică, drumuri.

*

„ASOCIAȚIA generală a dăunaților de război din România", invită pe toți dăunații de război din întreaga țară, a lua parte Sâmbătă, 10 Aprilie 1937, ora 9 jum. dim., la adunarea generală ce se va ține la sediul Asociației în București, str. Smârdan No. 4.

*

ANUL acesta ca și în anii trecuți se va ține la Institutul Național Zootehnic din București, str. Dr. Staicovici No. 63, un curs de apicultură sistematică. Cursul va fi ținut de d. dr. Florin Begnescu, *va fi însoțit de proiecțiuni și filme cum și de demonstrațiuni practice în laboratorul și prisaca Institutului. Cursul va începe Marți, 11 Mai, ora 6 d. a. în amfiteatrul Institutului și va continua în fiecare zi la aceiași oră, până Duminică, 16 Mai, când cursiștii vor lua parte la o excursie la o stupărie particulară bine organizată din provincie. Frecventarea cursurilor e liberă pentru oricine, înscrierea se face prin simpla anunțare pe o carte poștală, nu se cere nici o altă formalitate și nu se plătește nici o taxă de frecvență.*

*

LA ministerul sănătății se întrunește azi d. a., comisiunea pentru protezele dentare

Mâine dimineață, se întrunește comisiunea de higienă industrială.

Impunerea societăților anonime
și a societăților cooperative

Urmărirea jidanilor vinovați de întinse evaziuni fiscale, sub forma societăților anonime în familie

Continuăm să arătăm modificările aduse legii contribuțiilor directe, dând totodată instrucțiunile ministerului de finanțe cu privire la impunerea la minimal a societăților anonime, a societăților pe acțiuni și a societăților cooperative.

Notăm cu satisfacție modificările aduse art. 39 L. C. D. și atragem atenția organelor fiscale, că este timpul să execute pe jidanii evazioniști, cari au umplut Lipscanii, Șelarii și toate ghetto-urile cu societăți anonime în familie.

ART. 30 L. C. D. — IMPOZITUL MINIMAL

Impunerea prin clasificare fiind extinsă, prin modificarea art. 30, până la cei cu venituri de 300.000 lei anual, era necesar să se modifice și dispozițiunile cuprinse în art. 39, referitor la impozitul minimal care era de 18.000 lei, întrucât impozitul minimal, cota statului, trebue să fie superior cotei de import corespunzător clasei XIII-a, adică a ultimei clase din tabela de clasificare.

Prin modificarea adusă pct. 3 de sub art. 39, ultimul aliniat, impozitul minimal, partea statului, pentru întreprinderile particulare, comerciale și industriale nu poate fi superior sumei de 100.000 lei și nici inferior celei de 35.000 lei.

In ce privește calcularea adiționalelor, se va proceda conform normelor stabilite la art. 69 din L. C. D., adică, pentru stabilirea venitului se va înmulți impozitul minimal cu 10 și la acesta se va calcula adiționalele.

La venitul care formează baza de calcul a adiționalelor, se va calcula și aplica supracota prevăzută la art. 55 din legea contribuțiunilor directe.

IMPUNEREA LA MINIMAL A SOCIETAȚILOR ANONIME

O importantă modificare adusă art. 39 din lege, este aceia referitoare la punctul 4, care prevede modul de impunere la minimal a societăților pe acțiuni.

In adevăr, în vechiul text, minimalul societăților pe acțiuni era acel rezultat din aplicarea unui coeficient de 1% la capital, inclusiv rezervele de orice fel, constatate prin bilanț. Cum însă, în ultimul timp, s'a observat o evaziune întinsă dela impozitul comercial prin sistemul de transformare al firmelor individuale în societăți anonime, pentru ca, pe baza registrelor să ajungă la impunerea minimală fixată pentru societăți anonime, pentru ca, pe baza registrelor să ajungă la impunerea minimală fixată pentru societățile anonime, s'a găsit în aceiași măsură necesitatea unui corectiv și anume acela fixat prin modificarea adusă acum punctului 4. Potrivit noului text, societățile pe acțiuni al căror capital constatat prin bilanț, împreună cu rezervele de orice fel, nu întrece suma de 3.000.000 lei, impunerea la impozitul minimal se va face prin aplicarea cotei de impozit corespunzătoare celei fixate în tabela de clasificare pentru clasa XII-a, adică 25.000 lei, partea statului.

Societățile pe acțiuni al căror capital constatat prin bilanț, împreună cu rezervele de orice fel, nu depășește suma de 5.000.000 lei, se vor impune la minimalul corespunzător cotei de impozit fixat prin clasa XIII-a în tabela pentru clasificare, care este de 30.000 lei, partea statului.

Pentru toate celelalte societăți pe acțiuni, al căror capital, inclusiv rezervele de orice fel, depășește suma de 5 milioane lei, impozitul minimal rămâne acel prevăzut în vechiul text, adică cel care va rezulta din aplicarea unui coeficient de 1% asupra acelui capital.

La aceste societăți pe acțiuni, a căror impunere la minimal se va face prin aplicarea unui coeficient de 1% la capital, impozitul minimal nu poate să fie inferior sumei de 35.000 lei, prevăzut în ultimul aliniat de sub pct. 3, ca impozit minimal pentru întreprinderile particulare.

CALCULAREA ADIȚIONALELOR ȘI COMPLIMENTARULUI

In calcularea adiționalelor, procedura de urmat va fi aceiași, adică ele se vor calcula la venitul ce va rezulta din înmulțirea cu 10 a minimalului, la care apoi se va calcula și impozitul complimentar, acolo unde, bineînțeles, va fi cazul.

Pentru societățile care vor suporta impozitul complimentar, adiționalele urmează să se aplice la venitul supus impozitului complimentar, întrucât din acest punct de vedere, legea nu a suportat nici-o modificare.

EXCEPȚIUNI

Ca o derogare dela sistemul de impunere prin aplicarea acestui minimal la societățile anonime, este aceia prevăzută în noul aliniat (alin. 5 de sub pct. 4), care are următorul cuprins:

„Aceste dispoziții nu se aplică „societăților anonime constituite „înainte de 1 Ianuarie 1930, al căror „obiect principal este comerțul de „bancă și care funcționează în con„formitate cu legea pentru orga„nizarea comerțului de bancă, cum „și societăților de credit și econo„mie denumite de fisc „Cooperative „independente", asimilate societăți„lor pe acțiuni, constituite înainte „de data de mai sus".

„Minimalul pentru aceste socie„tăți va fi de 1% la capitalul cu „rezervele constatate prin bilanț".

La aplicarea dispozițiunilor din acest nou aliniat, introdus la pct. 4 de sub art. 39, se va da o deosebită importanță, ca să nu se comită erori, care să ducă la diminuarea drepturilor fiscului prin încadrarea în această excepțiune a celor cari nu îndeplinesc în totul condițiunile expres prevăzute în textul legii. De altfel, în această direcțiune, se vor mai da ulterior instrucțiuni complimentare.

SOCIETAȚILE COOPERATIVE

Punctul 5 de sub același art. 39, s'a modificat după cum urmează:

„Societățile cooperative, care funcționează pe baza legei pentru organizarea cooperației din 1935, neavând caracterul societăților anonime pe acțiuni, vor fi impuse ca și întreprinderile particulare și vor beneficia, la calcularea impozitelor, de dispozițiunile art. 34, 35 și 36 din prezenta lege, și art. 156 din legea pentru organizarea cooperației din 1935".

Societățile cooperative, care îndeplinesc condițiunile legii cooperației din 1935 și care nu au caracter de societăți anonime, vor fi impuse cu procedura și în condițiunile de impunere a întreprinderilor particulare și cu beneficiile acordate de textul arătat, și anume: scutirea temporară dela art. 34, reducerea cu jumătate sau un sfert prevăzută la art 35, în condițiunile acelui articol, cum și de scutirile și reducerile prevăzute în art. 36, acordate întreprinderilor industriale și miniere, în condițiunile textului.

Este de menționat însă că, la impunerea acestor societăți cooperative, nu s'au acordat numai dispozițiunile de scutire prevăzute în art. 34, 35 și 36 din L. C. D., ci și cele prevăzute în art. 156 din legea pentru organizarea cooperației din 1935, precum și toate avantagiile fiscale prevăzute în toate dispozițiunile acestei legi a cooperației din 6 Aprilie 1935.

MUNICIPIUL BUCUREȘTI
PRIMARIA SECT. I GALBEN

Serv. Administrativ

Publicație

Se aduce la cunoștința celor interesați că, în ziua de 8 Mai 1937 orele 10 dim., se va ține în Palatul Comunal al Primăriei sectorului I Galben licitație publică cu oferte închise și sigilate pentru *darea în întreprindere a pavării str. Aurel-Vlaicu, porțiunea între Șos. Ștefan cel Mare — str. Fecioarei.*

Valoarea devizului este de lei 1.910.000.

Licitația se ține în conformitate cu dispozițiunile legilor Contabilității Publice și Administrative.

Caietul de sarcini și devizul se pot vedea zilnic la Serv. Administrativ din Palatul Comunal al Sectorului I Galben, etaj II.

Primar,
(ss) ION SABAREANU
p. Directorul Serv. Ad-tiv,
(ss) *Ioan Băilescu*
No. 375 c/2101 B/937
3 Aprilie 1937

Situația agricolă
până la 6 Aprilie

Situația agricolă până la 6 Aprilie se prezintă astfel:

In ultimele zile ale acestei săptămâni au căzut ploi cu caracter general. Pe unele locuri ploaia a fost în cantitate mică dar totuși binefăcătoare. Temperatura a scăzut simțitor, ajungând în cursul nopții până la +3 gr.; în regiunile muntoase a scăzut și mai mult. Pe alocurea a căzut și zăpadă. Cerul a fost acoperit așa că nu s'au produs înghețuri. Sunt temeri însă, că, în caz de înseninare va cădea brumă. Din această cauză recolta pomilor fructiferi e în mare risc.

Vânturi puternice s'au semnalat. Ploile căzute ar fi putut aduce o îmbunătățire simțitoare în situația câmpului, dacă nu ar fi fost frig.

Grâul se prezintă în condițiuni bune, însă acolo unde vegetația a fost înaintată, a început a îngălbeni din cauza frigului. Semănăturile de primăvară au răsărit în câmpia Dunării și sudul Basarabiei.

Fânețele, pășunile și lucernierele se prezintă bine.

Pe piața cerealelor, în interiorul țării, după câteva zile de urcare, s'au înregistrat ușoare scăderi; actualmente se observă din nou o tendință de urcare.

Prețul grâului, în special, este foarte bun.

Porumbul are o bună piață, încercând chiar o urcare.

Prețul oarzelor a rămas neschimbat.

Pe piața internațională grâul are o tendință fermă.

Circulația trenurilor
București-Giurgiu-Port

Reluându-se circulația vapoarelor societății D.D.S.G., direcțiunea generală a căilor ferate a dispus, ca începând de Joi, 8 Aprilie a. c., trenurile de persoane 9108 și 9115 să circule până la Giurgiu-Port și anume:

Trenul de persoane 9108 va circula în ziua de 8 Aprilie a. c. și apoi cu începere dela 17 Aprilie în fiecare Miercuri și Sâmbătă, iar dela 5 Iulie până la 6 Septembrie cor., în fiecare Luni.

Trenul de persoane 9115 va circula Luni, 12 Aprilie și apoi cu începere dela 17 Aprilie în fiecare Miercuri și Sâmbătă, iar dela 5 Iulie până la 6 Septembrie în fiecare Luni.

Ședința comisiunii
de cărăușie publică

Comisiunea de adjudecare a licitațiilor de cărăușie publică, de pe lângă ministerul lucrărilor publice și al comunicațiilor, ținând ședință sub președenția d-lui ing. *Traian Pârvu*, secretarul general al acestui departament, a luat următoarele decizuni:

Să se țină o nouă licitație în termen scurt pentru exploatarea liniei Ploești-Cărbunești (jud. Prahova), cu deservirea comunelor Surani-Aricești-Sângeru și Apostolache - Chiojdeanca, în lungime totală de 72.780 m.

Asemenea pentru traseul Cernăuți-Sadajura (jud. Cernăuți), lung de 8541 m. Până la adjudecarea licitației, s'a decis să se acorde dreptul de a exploata acest traseu, provizoriu, soc. „Simplonul".

Traseul Brașov-Crisban (jud. Brașov) lung de 26.540 m., să fie adjudecat asupra soc. „Vulturul" din Brașov, pe termen de 4 ani

Acordul cu Elveția
Comunicatul Băncii Naționale

1. In urma intrării în vigoare, pe ziua de 1 Aprilie a. c., a noului acord de clearing cu Elveția, Banca Națională a României invită pe toți debitorii români, având datorii în Elveția, precum și băncile autorizate care au sume în lei depuse în contul datoriilor în Elveția, să înainteze imediat cereri însoțite de documentele necesare, în București, la Banca Națională a României, Serviciul Controlului Importului și al Devizelor, Imobilul fost Chrissoveloni, iar în provincie la Sucursalele și Agențiile B. N. R., în vederea obținerii autorizațiilor de a face vărsămintele în centurile: „Global" (de clearing) și „Depozit în Lei".

Băncile autorizate vor face toate diligențele pe lângă clienții lor, pentru completarea documentelor cerute de B. N. R.

2. Deasemenea, băncile autorizate și în general toți debitorii cari au obținut autorizația Băncii Naționale a României, sunt invitați să procedeze neîntârziat la efectuarea vărsămintelor în conturile de mai sus.

3. Acei cari obținând autorizația nu se vor conforma dispozițiunilor de mai sus, sunt pasibili de sancțiuni.

4. Se aduce la cunoștința celor interesați, că transferurile de efectuat în Elveția, în contul mărfurilor importate în România, a căror lichidare vamală a avut loc în perioada 15 Oct. 1935—30 Septembrie 1936 inclusiv, se vor calcula la cursul mediu fixat de B. N. R., adică 1 Sfr.=38,80 Lei (în care se cuprinde și prima).

Toate celelalte plăți în Elveția, se vor efectua la cursul zilei fixat de B. N. R., plus prima în vigoare.

5. Se mai atrage atențiunea că B. N. R. nu aplică termenul de 3 luni dela data vămuirii, ci autorizează vărsămintele în lei, la scadența plății.

Situația comerțului exterior
pe primul trimestru

Delegația economică a guvernului s'a întrunit aseară la ministerul industriei și comerțului, sub președinția d-lui I. Inculeț, vicepreședintele consiliului de miniștri.

D. Valeriu Pop, ministrul industriei și comerțului, a făcut o expunere asupra situației comerțului exterior pe trimestrul I, constatând un excedent de circa 2¼ miliarde lei.

AZI SE ELIBEREAZA AUTORIZAȚIILE PENTRU MAȘINI DIN GERMANIA

Delegația economică a hotărît aseară, ca începând de astăzi să se elibereze autorizațiile de import în supracotă din Germania, pentru mașini și piese de schimb, autorizații care au fost aprobate și au fost oprite la viza de transfer. Acestea se vor da din disponibilul trimestrului II și reprezintă în total 300 milioane lei.

SOC. PENTRU INDUSTRIALIZAREA PLANTELOR TEXTILE

S'au examinat în continuare măsurile de luat în vederea înființării societății naționale pentru cultura, industrializarea și comercializarea inului și cânepei. Cu această ocazie s'a adus la cunoștința delegației economice, că s'au făcut până acum însămânțări de 800 vagoane de cânepă și 3.000 vagoane de in.

PROBLEMA SULFATULUI DE CUPRU

Delegația economică a luat în discuțiune exporturile în compensație pentru aprovizionarea cu autotractoare și cu sulfat de cupru.

In vederea importului de autotractoare din Germania, s'a admis un export în compensație de trifoi furager, renunțându-se la exportul de mazăre.

Pentru rezolvarea problemei sulfatului de cupru, s'a admis ca R. I. M. M. A. să dea Centralei cooperativelor 80 vagoane de sulfat de cupru la prețul de 18,50 lei kilogramul.

Deasemeni, s'a admis cererea importului de 24 vagoane de sulfat de cupru pentru Sindicatul viticultorilor, pentru care s'a fixat prețul de 20,50 lei kilogramul.

SE SCUMPEȘTE ZAHARUL?

Din nou a fost adusă eri în discuția delegației economice chestiunea prețului sfeclei de zahăr. Au fost prezentate membrilor delegației punctele de vedere ale cultivatorilor de sfeclă și fabricanților de zahăr, așa cum au fost expuse eri d-lui ministru Valeriu Pop de către d-nii I. Manolescu-Strunga și N. Budurăscu, cari au arătat, că la prețul actual cultivatorii de sfeclă nu pot să mai vândă fabricanților de zahăr noua recolta.

Delegația economică nu a luat nici o hotărîre, rămânând ca în ședința delegației economice de Vineri, când va lua parte și d. prim ministru Gh. Tătărăscu, problema prețului sfeclei de zahăr și a zahărului să fie din nou examinată.

La sfârșitul ședinței s'a dat următorul COMUNICAT:

„Delegația economică a guvernului s'a întrunit Marți seară, sub președinția d-lui Ion Inculeț, vice-președintele consiliului de miniștri, la ministerul industriei și comerțului.

D. Valeriu Pop, ministrul industriei și comerțului, a comunicat rezultatele comerțului exterior în primul trimestru al anului 1937 și anume export 5.640 milioane lei față de 3.327 milioane lei în primul trimestru al anului trecut, cu un excedent de circa 2¼ miliarde lei față de 553 milioane lei, excedentul în primul trimestru al anului trecut.

S'a hotărât scoaterea de sub regimul contingentării a articolelor vamale 1930 fontă, 1013 fier special, 1032 semifabricate de fier și oțel 1033 oțel de oală sau electric

S'a mai hotărât ca toate întreprinderile care beneficiază de avantajele legii pentru încurajarea industriei naționale, să beneficieze de drept și de reducerea prețului sărei, cu condițiunea să folosească sarea în procesul lor de fabricație și numai în măsura în care le este necesară pentru acest scop.

S'au examinat măsurile de luat în vederea înființărei Societății naționale pentru industrializarea plantelor textile.

Ședința s'a ridicat la ora 8½".

MINISTERUL LUCRĂRILOR PUBLICE ȘI AL COMUNICAȚIILOR
Direcțiunea Generală a Drumurilor

PUBLICAȚIUNE
No. 15.759, din 5 Aprilie 1937

Licitația I-a

Se aduce la cunoștința generală că, *în ziua de 27 Aprilie 1937, ora 10*, se vor ține licitații publice, cu oferte închise și sigilate, separat pentru fiecare lucrare, după cum urmează:

I. *In localul Direcțiunei generale a drumurilor, din ministerul Lucrărilor Publice și al Comunicațiilor, în localul inspectoratului III de drumuri, Cluj și în localul serviciului județean de drumuri, Someș, pentru:*

1. Aprovizionarea a 1100 m. c. pietriș, pe drumul județean Fundătura — Igrița, km. 0+000 — 29+800, în valoare de lei 200.470, cu termen de execuție de patru luni.

II. *In localul Direcțiunei generale a drumurilor, din ministerul Lucrărilor Publice și al Comunicațiilor și în localul serviciului județean de drumuri, Someș, pentru:*

1. Lucrările de reconstruirea în beton armat a podului No. 11, cu deschidere de 3 m. și a 3 podețe cu culei de beton și tablier din lemn, cu deschidere de 1.00 m., de pe drumul județean Gherla — Nicula, km. 2+500 — 3+500, în valoare de lei 155.000, cu termen de execuție de trei luni.

2. Lucrările de reconstruirea fundației drumului județean Fundătura — Igrița, km. 4-6, în valoare de lei 150.000, cu termen de execuție de 120 zile.

3. Lucrările de reconstruirea în beton armat a podului No. 111, de pe drumul județean Gâlgău — Strâmbu Băiuțului, km. 39+352, în valoare de lei 150.000, cu termen de execuție de 100 zile.

4. Lucrările de reconstruirea în beton și beton armat a podețelor No. 89; 137; 139 și 145, de pe drumul național No. 5 Cluj — Dej — Halmeu, km. 66+595; 79+455; 80+736 și 82+926, în valoare de lei 115.000, cu termen de execuție de trei luni.

5. Aprovizionarea a 300 m. c. pietriș, pe drumul județean Nușeni-Strugureni, km. 0+000 — 15+000, în valoare de lei 100.800, cu termen de execuție de trei luni.

6. Aprovizionarea a 985 m. c. pietriș, piatră spartă și sgură, pe drumul județean Gâlgău — Strâmbu Băiuțului, km 0 — 67+500, în valoare de lei 100.185, cu termen de execuție de 120 zile.

7. Aprovizionarea a 384 m. c. pietriș, pe drumul județean Gherla-Sucutard, km. 0+000 — 27+000, în valoare de lei 99.974, cu termen de execuție de trei luni.

8. Aprovizionarea a 1125 m. c. pietriș, pe drumul județean Căseiu-Tg.-Lăpuș, km. 0+000 — 37+200, în valoare de lei 99.510, cu termen de execuție de 120 zile.

9. Aprovizionarea a 860 m. c. pietriș, pe drumul județean Dej-Cetan-Cliț, km. 0+000 — 25+000 în valoare de lei 98.980, cu termen de execuție de 60 zile.

1. Lucrările de reconstruirea podului de lemn No. 131, cu deschidere de 7 m., de pe drumul județean Dej-Cetan-Cliț, km. 44+957, în comuna Ceremuș, în valoare de lei 85.000, cu termen de execuție de 75 zile.

11. Lucrările de reconstruirea cu dale de beton armat a podețelor No. 142 și 143, de 1.00 m. deschidere, de pe drumul național No. 29, Dej-Bistrița-Vatra Dornei, km. 96+349 și 96+827, în valoare de lei 75.000, cu termen de execuție de trei luni.

12. Lucrările de reconstruirea cu dale de beton armat a podețelor No. 4 și 6, de 100 m. deschidere, de pe drumul național No. 50, Beclean-Moisei, km. 2+414 și 3+675, în valoare de lei 57.000, cu termen de execuție de trei luni.

13. Aprovizionarea a 195 m. c. pietriș, pe drumul național No. 50, Beclean-Moisei, km. 0+000 — 13+671, în valoare de lei 20 095, cu termen de execuție de 60 zile.

III. *In localul Direcțiunei generale a drumurilor, din ministerul Lucrărilor Publice și al Comunicațiilor și în localul serviciului județean de drumuri, Dâmbovița, pentru:*

1. Lucrările de aprovizionare a 3000 m. c. pietriș, săparea a 20.000 m. l. șanțuri, curățirea a 6000 m. l. șanturi și amenajarea platformei, pe drumul județean No. 7, Ludești-Hulbești, Valea-Mare-Bădulești, km. 25—38, în valoare de lei 749.000, cu termen de execuție de 90 zile.

Licitațiile se vor ține în conformitate cu art. 88—110, inclusiv, din legea contabilității publice, regulamentul de funcționare al Oficiului central de licitații și normele generale, publicate în Monitorul Oficial No. 127 din 1931.

Toate persoanele care vor lua parte la licitații, vor depune, pe lângă ofertă și o garanție de 5% din valoarea devizului, iar ofertele se vor face numai în conformitate cu caietele de sarcini, cari pot fi văzute în fiecare zi de lucru, între 12-13 1/2, în localul direcțiunei generale a drumurilor și în localurile inspectoratelor de drumuri și serviciilor județene de drumuri respective.

Garanțiile provizorii nu se vor primi decât în recipisele Cassei de Depuneri și Consemnațiuni sau Administrațiilor Financiare.

p. *Director General,*
(ss) A. Smântânescu

Director,
(ss) E. Gr. Nuni

Publicațiune
No. 519/5 Aprilie 1937

Serviciul Central de Economat P. C. A. ține a doua licitație publică, pentru aprovizionarea cu traverse de stejar, pentru cale ferată normală.

Licitația va avea loc în ziua de 21 Aprilie 1937, ora 11, în birourile Serviciului Central de Economat, din str. Domnița Anastasia No. 16, etaj III.

Specificația și condițiunile technice și administrative se pot vedea zilnic, în birourile Serviciului.

ADMINISTRAȚIA COMERCIALA A PORTURILOR ȘI A CAILOR DE COMUNICAȚIE PE APA P. C. A.

Serviciul central de economat

Pe urmele Iudei

Muncitorii români din Bârlad
exploatați de jidani

BARLAD, 6. — Există în orașul nostru o fabrică de vată condusă de jidanii Herșcovici, Istrig, Röder și Moscovici. Exploatarea barbară ce o fac acești 4 galițieni pe spatele bietei muncitorimi creștine întrece orice limită.

La această fabrică lucrează circa 100 lucrătoare, toate fete tinere între 15-20 ani cu câte 20-40 lei pe zi, câte 13-15 ore de lucru zilnic, plus orele suplimentare pe care le prestează noaptea.

FOCAR DE TUBERCULOZA

La această fabrică lucrează fetele locuitorilor nevoiași din suburbiile orașului cari nu-și pot asigura existența în alt mod. De aceea jidanii abuzează de munca lor. Starea higienică însă, în care se prestează această muncă este deadreptul dezastroasă pentru sănătatea lucrătoarelor creștine. Mortalitatea tinerelor ne arată destul de concludent că aci există un adevărat focar de tuberculoză.

Vata se face din cârpe vechi care sunt culese din gunoaie, aceste cârpe sunt pline de tot felul de microbi, și din cauza lipsei de ventilatoare plămânii fragezi ai tinerelor se tuberculizează.

Apoi vin: lipsa de curățenie care există în fabrică, alimentația insuficientă din cauza salariului de mizerie cari ajută la desvoltarea altor maladii.

JIDANII SUNT „TABU"?

Știm că există o lege a muncii unde se prevede durata muncii de 8 ore pe zi. Întrebăm pe d. ministru al Muncii, de ce nu intervine să se aplice această lege și jidanilor Herșcovici, Istrig, Röder și Moscovici, conducătorii fabricii de vată!? Sau jidanii sunt „tabu"!

Atragem atenția încă odată forurilor în drept de exploatarea neomenoasă pe care o fac jidanii și cerem să se pună capăt odată pentru totdeauna acestui desmăț.

M. G. M.

Reconfirmarea mandatului de arestare
a hoțu'ui, spărgătorului și incendiatorului jidan M. Berenstein din Brăila

BRAILA, 6. —

Au trecut peste doi ani de zile, de când am început campania de demascare contra unor mari potentați jidani de aci. Cine nu-și amintește de campaniile susținute de noi în această tr bună de luptă națională, împotriva javrelor galițiene ABRAHAM WEXLER, MORENO KLARSFELD, FRAȚII BURAH, ISIDOR și SIMON HEILPERN, cari au frustat statul și Banca Națională și au monopolizat toată activitatea bătrânului port dunărean, Brăila?

Am denunțat isprăvile jidanilor *Avram Zvoroșteanu, Simon Licbreich, Ostt, Oberman, Goldenberg*, etc. și am arătat, cu dovezi incontestabile, că Brăila a încăput pe mâna fiilor Iudei. Dar credeți că s'a sesizat cineva? Ferească Dumnezeu. Numai unul dintre acești tâlhari a ajuns la pușcărie, toți ceilalți se plimbă liberi și sfidează opinia publică.

Cel arestat e harhărul M. Berenstein despre isprăvile căruia ne-am mai ocupat.

Suntem în măsură astăzi să împărtășim cititorilor „PORUNCII VREMII" câteva amănunte mai de seamă desprinse din complexul de fapte ce au fost relevate în fața tribunalului Brăila, cu ocazia judecării mandatului de arestare lansat de cabinetul II de instrucție.

ISPRAVILE GANGSTERULUI BERENSTEIN

Până a nu fi descoperit, jidanul M. Berenștein *era privit ca negustor „corect", cu „prestigiu" și cu „greutate", te jignea prin aroganța lui și te sfida cu averea.*

Deși este foarte bogat, el nu s'a mulțumit cu rentabilitatea întreprinderilor și proprietăților lui, în această epocă când atâția cetățeni mor de foame și când negustorii se frământă în mizerie și suferință desnădăjduită.

În lăcomia lui după câștiguri fabuloase, jidanul Berenstein *n'a ezitat a pune la cale lovituri ce pot concura, prin îndrăzneala și dibăcia lor, cu isprăvile gangsterilor.*

Astfel a avut îndrăzneala să însceneze un incendiu la un depozit de băuturi spirtoase și apoi a încasat dela o societate de asigurare, despăgubiri de câteva sute de mii lei.

Incorecta lui ispravă a fost descoperită de eminentul magistrat d. FILIP MARGARIT, titularul cabinetului I de instrucție, în urma unui denunț pe care l-a primit parchetul.

În consecință, împotriva javrei galițiene M. Berenștein *— după cum am arătat la vreme — s'a lansat mandat de arestare, în baza căruia a fost depus în arestul preventiv.*

În ziua de 6 Aprilie, mandatul de arestare a venit spre judecare înaintea tribunalului s. I-a care l-a confirmat.

Roșiatica viperă iudaică Berenștein a făcut însă apel la Curtea din Galați cerând să fie pus în libertate.

INDIGNAREA ROMÂNILOR. ALTE TALHARII

Românismul curat din Brăila, indignat de îndrăzneala lui cere ca: jidanul Berenștein să fie menținut arestat și justiția, în care are încredere, să-și facă pe deplin datoria, pedepsindu-l cât se poate de aspru, fiindcă după cum vom arăta, tâlharul are la activul lui și alte lovituri.

In Decembrie 1934, jidanul *Berenștein* după ce s'a asigurat contra furtului, a adus la cunostința poliției că locuința lui din str. Coroana, a fost prădată de hoți, cari i-au spart casa de bani, de unde au furat peste jumătate milion lei. Polițiștii, delegați cu cercetarea cazului, au fost surprinși, dela început, de condițiunile bizare în care s'a produs spargerea. Astăzi misterul este lămurit: *M. Berenștein* și-a prădat propria-i locuință, pentru a încasa despăgubiri.

O altă spargere, tot în împrejurări ciudate s'a comis și la magazinul de blănuri de pe str. Regală, tot proprietatea gangsterului Berenștein. Nu intrăm în detalii, pentru a nu stingheri cercetările instrucției. Avem convingerea că dacă autoritățile își vor îndrepta cercetările și în această direcție, nu este exclusă o nouă surpriză.

JIDANUL SE BUCURA ÎN PENITENCIAR DE UN REGIM DE FAVOARE

Arestarea leprei iudaice Berenștein, a fost primită de românii de aci cu deosebită satisfacție.

Grație însă unor moravuri urâte, noul pensionar al penitenciarului se bucură și în pușcărie de un regim de favoare.

Unele ziare locale, au strecurat câteva rânduri în paginele lor, denumțând ce se petrece la penitenciar, iar după câteva zile au încetat, căci un tovarăș de afaceri al lui Berenștein, a avut grije să facă „frumos". Acum acesta aflând că noi am început să arătăm isprăvile jidanului Berenștein, nu încetează să ne amenințe și chiar să profereze cuvinte insultătoare la adresa presei naționaliste.

Noi însă nu vom dezarma și pe măsură ce vom afla alte isprăvi ale tâlharului, le vom aduce la cunoștința cititorilor și vom pune întrebarea celor în drept, dacă numitul n'a participat la operațiile borfășești ale tovarășului său de afaceri.

Dar cine oare ne va auzi? Cine își va pleca urechea la gemetele de durere ale românimei brăilene?

Veni-va însă timpul, când mantia de imoralitate ce acoperă isprăvile acestor jidani, va fi îndepărtată de valul naționalismului.

Și aceste timpuri se întrevăd. Ele nu sunt departe!

Petre Vrânceanu

Apologeții comunismului din Baroul Chișinău

Chișinău, 6. — *In procesul celor 372 comuniști de la Silistra, apologeții comunismului din baroul avocaților din Chișinău, avocații ALEX. MAȚA, CONST. POPESCU, CONST. RUGESCU și OLIOSA DRUGAN au apărut și ei ca apărători.*

Au apărut și ei, ca să scurtăm vorba — căci ca ei sunt și alții, ba încă mulți — așa cum dealtfel suntem deprinși să-i vedem în mai toate procesele comuniștilor de la Chișinău, alături de aceiași energumeni „ejusdem farinae".

Și ei — ca și toată plevușca acestor apărători — au ajuns ca un fel de sare în bucătăria comunismului.

Nu este proces al comuniștilor, la Chișinău, Craiova, Silistra, etc. fără ei.

Acești patru apologeți, însă, nu aduc ceva din strălucirea barei, care să le justifice până la un punct aderența lor.

Din contră, întrebuințează sistemul comunist, a irita până la saturație instanța judecătorească prin atitudini de sfidare și obrăznicie, debitând nu o apărare profesională — ci aceiași dezolantă și stupidă ignoranță și incoherență judeo-comunistă, care smulge întotdeauna judecătorilor un verdict de condamnare. Ceeace le trebue.

Niciunul, suntem siguri, nu va protesta contra celei mai terbile tiranii ce a cunoscut vreodată omenirea — comunismul — cât și a imensului val de sânge uman ce a curs și curge în numele celei mai abjecte ideologii de organizare socială a omenirei.

In schimb protestează, cu spume la gură, pentru nu știu ce perciuni smulși de la un jidănaș obraznic de un creștin nu prea mers la biserică.

Fiindcă democrația talmudică conține această teribilă inadvertență.

Relevăm însă un fapt humoresc. In procesul comuniștilor de la Silistra nu a plecat nici un avocat evreu de la Chișinău — deși, slavă Domnului!, în baroul local avem peste 50% din marfa aceasta și care sută pe sută e comunistă.

De astă dată avocații evrei au jucat numai rolul de misiți. Ei și-au trimis la procesul celor 372 comuniști pe mercenarii lor, cei patru creștini, robii lor, și ai lui Belzebuth.

Fondurile inavuabile ale comunismului, i-au trimis pe ticăloși să-și etaleze turpitudinea și aderența lor pentru dușmanii spiritualității creștine.

L. B.

PRIMA SOCIETATE ROMÂNĂ DE EXPLOZIVI BUCUREȘTI

Convocare

Conform art. 9, 10, 11, 13, 14, și 15 din statutele societății, se convoacă adunarea generală ordinară, pentru ziua de 22 Aprilie 1937, ora 17.

Adunarea va avea loc la sediul societății str. Gr. Alexandrescu, București, III, nr. 86.

Vor avea dreptul de a lua parte toți acționarii ale căror acțiuni au fost transcrise până la sfârșitul anului 1936, în registrele de acționari, conform art. 14.

Acționarii cari nu iau parte personal vor putea fi reprezentați prin procuratori, ei înșiși acționari, prevăzuți cu procuri scrise.

Adunarea va fi legal constituită, când va fi prezent un număr de acționari, reprezentând ½ din capitalul social.

In cazul când această parte din capital nu va fi reprezentată la prima întrunire, adunarea se va ține după 8 zile, adică la 30 Aprilie 1937, în același local și la aceiași oră, cu acționarii prezenți, fără ca să se facă o nouă convocare.

Ordinea de zi:

1. Darea de seamă a bilanțului, încheiat pe 31 Decembrie 1936.
2. Raportul cenzorilor.
3. Descărcarea consiliului de administrație și a cenzorilor de gestiune.
4. Distribuirea beneficiilor.
5. Fixarea remunerației cenzorilor.
6. Ratificarea cooptării în consiliul de administrație a d-lui Costin Sturdza, în locul devenit vacant prin demisia d-lui ing. inspector general C. A. Rădulescu.
7. Alegerea a 3 membri în consiliul de administrație în locul celor al căror mandat expiră la 31 Decembrie 1937.

Atât membrii, cât și cenzorii ieșiți la sorți, sunt reeligibili.

8. Alegerea a 3 cenzori și 3 cenzori suppleanți.

Consiliul de Administrație.

Un manifest
al Grupării femeilor române

In preajma alegerilor comunale, când toți cetățenii ar fi trebuit, mergând la votul administrativ să aibă a alege între gospodarii cei mai bine pregătiți pentru apărarea intereselor colective ale Municipiilor și ale tuturor administrațiilor comunale de toate categoriile, vedem un asalt al politicianilor care vin să otrăvească odată mai mult administrația țării.

Această administrație, ca să fie la înălțimea îndatoririlor sale, trebue ferită cu orice preț de asemenea frământări.

Oameni cu doctrine opuse, cari nu pot avea niciun ideal comun, uită ce-i desparte și nesocotind până în ce punct au scăzut moralul masselor, prin campaniile electorale înverșunate, se înscriu pe aceeași listă cot la cot, sub ochii înmărmuriți ai bietului cetățean uluit, văzând că în toate aceste preocupări numai la el și la interesele lui, nimeni nu se gândește.

FEMEI ROMANE, în greutățile și primejdiile de tot felul prin care trece țara noastră, noi socotim că alegerile comunale trebuia să fie o manifestație de reculegere și de maturitate, iar nu o luptă de interese personale.

Deaceea noi, femeile, cărora nu ni se face cinstea a ni se da drepturi politice, pe care orice venetic, străin de ieri le are, n'ar trebui să participăm răsletite, sub egida diferitelor partide la frământări zadarnice și dăunătoare colectivității.

Gruparea Femeilor Române, dorind o serioasă pregătire cetățenească pentru ambele sexe, iar nu politicianizarea țării, n'a putut primi colaborări electorale ce nu ar fi corespuns disciplinei morale, care trebue impusă în viața publică în aceste vremuri întunecate.

Gruparea Femeilor Române, constatând cu durere că oamenii cu răspundere n'au putut trece peste patimile politice pentru a alcătui liste cetățenești în afară de partide, nu va participa la aceste alegeri, care nu pot fi decât în dauna unei bune gospodării.

Alexandrina Gr. Cantacuzino

T.ifosul exantematic și-a făcut apariția
și în regat!!

An semnalat la timp și în repetate rânduri pericolul pe care îl reprezintă epidemia de tifos exantematic în Basarabia.

Alarmei dată de ziarul nostru nu i s'a acordat atențiunea pe care o merita. Și aceasta pentru motivul că, în vreme ce titularul departamentului era cu totul absorbit de problema remanierei (se cunoaște rolul de mediator al d-lui dr. I. Costinescu în diferendul ivit între șeful partidului și șeful guvernului în chestiunea complectărei locului vacant dela domenii), funcționarii superiori ai ministerului sănătății nu mai pridideau cu... comisiunile.

Intr'adevăr, se pare că puține ministere au instituit atâtea comisiuni de studii și proecte ca ministerul muncii și sănătății. A le înșira pe toate, însemnează a face un adevărat pomelnic.

Fapt e că tifosul exantematic nu s'a intimidat deloc de comisiunile și paracomisiunile prezidate de d. dr. T. Gane.

Epidemia face ravagii în Basarabia. Din Cetatea Albă s'a extins la Tighina și de aci în tot sudul Basarabiei. Măsurile luate de minsiterul sănătății sunt insuficiente sau în cel mai bun caz imparțiale.

Dar epidemia — lucrul extrem de alarmant — s'a ivit și în vechiul regat.

Astfel, pe ziua de eri, autoritățile sanitare din Focșani au identificat câte-va cazuri de tifos exantematic în comuna Florești din Putna.

S'au luat măsurile de rigoare, pentru internarea bolnavilor și deparazitarea suspecților.

Faptul în sine este de altfel alarmant și trebue să atragă toată atențiunea organelor de conducere ale ministerului sănătății.

Constatăm, însă, că în vreme ce tifosul exantematic face progrese uimitoare în fiecare zi și tinde să cuprindă întreaga țară, comisiunile nu mai prididesc lucrul la minister.

Proecte peste proecte sunt elaborate pentru a se asigura sănătatea publică, dar nimic nu se poate îndrepta din cabinete.

Coboriți pe teren, domnilor! Mai lăsați comisiunile, măcar pentru o săptămână.

Acest mic sacrificiu vi-l cere, insistent, sănătatea publică, grav amenințată.

Sunteți în stare de acest sacrificiu, domnilor conducători ai ministerului sănătății?

I. M.

Consfătuirea foștilor luptători
dela Porumbacu

Duminică dimineața a avut loc prima consfătuire a foștilor luptători dela Porumbacu.

D. general Adj. Gr. Berindei a arătat că la inițiativa d-lui Ioan G. Iliescu, de a se grupa foștii luptători dela Porumbacu, constată cu bucurie prezența aproape a una sută de foști luptători, soldați, grade inferioare și ofițeri, ceeace constitue o îndulșetoare revedere după 20 de ani dela memorabila luptă câștigată.

Avem datoria să ne strângem rândurile și din amintirile personale ale fiecăruia, pe care-i rog să și le formuleze în scris, să putem publica istoricul complect al acestei lupte cu toate întâmplările, faptele și rezultatele.

D. *Ioan G. Iliescu* arată că în faza preliminării constituirii, asociația va avea numai cele trei obiective anunțate și anume:

Comemorarea datei istorice; publicarea istoricului luptei; dorința ridicării unui monument eroilor morți pe câmpul de onoare și în amintirea luptei.

Pentru fixarea programului de activitate în amănunțime, s'a desemnat o comisiune.

După ce comisiunea va fixa programul se vor convoca din nou foștii luptători dela Porumbacu, spre a lua cunoștință și a proceda la ulterioare măsuri. Până atunci foștii combatanți, care nu au fost prezenți sau nu și-au dat adeziunile, sunt rugați a-și trimite adresa d-lor: g-ral adj. Gr. Berindei, b-dul Elisabeta No. 3, și Ioan G. Iliescu, expert contabil, str. A No. 3, Parcelarea Vatra Luminoasă.

Rubrica c'titorilor

Se caută un primar la Târgoviște

Primim spre publicare următoarele:

DOMNULE DIRECTOR,

O delegație compusă din trei persoane, vine a vă ruga în numele tuturor comunelor învecinate cu orașul Târgoviște pentru a aduce la cunoștința forurilor în drept că în strada ce face legătura între oraș și comuna suburbană VALEA VOEVOZILOR, (adică strada Gimnaziului), pe o întindere de circa 300 m. se aruncă diferite gunoae și murdării cari zdruncină complet sănătatea tuturor persoanelor cari trec pe acolo, și mai ales a copiilor cari merg zilnic la școli în oraș. Rugăm ca onor autoritățile în drept, să i-a măsuri și să pedepsească aspru pe vinovați. Serviciul sanitar, și autoritățile în drept, ar putea să dispue facerea unui parc frumos care dimpreună cu apa limpede ce vine pe râul Ialomița și cu verdeața și mirosul curat, să poată da sănătatea necesară tinerilor vlăstare, cari zi și noapte frequentează această stradă principală.

Sperăm, domnule director, că plângerea noastră va fi ascultată cu multă atențiune și nu veți lăsa ca tinerii să primească mai departe tuberculoză în loc de sănătate.

Primiți vă rugăm mulțumirile noastre.

ST. BARBULESCU, secretarul lic. industrial Târgoviște, GH TRIFAN, funcționar Asigurări Sociale Târgoviște, V. I. DRAGOMIRESCU, contabil lic. industrial.

*

Ne facem ecoul plângerii de mai sus și cerem insistent organelor în drept să numească de urgență un primar în Târgoviște. Căci, după cât se vede, municipiul târgoviștean este orfan. Altfel nu s'ar ridica acolo munți de gunoaie pe străzi...

Țara și „Porunca Vremii"

Continuăm a publica numele ounilor români, cari au răspuns apelului nostru pentru 10.000 de abonamente și cărora le mulțumim călduros.

Sold precedent Lei	**2.534.024**
C. Nicoară, Mureș	300
Diaconu Gh. Dumitru, Argeș	200
Teofil Dragomir, agricultor, Sălaj	150
Gheorghe Barescu, preot, Prahova	150
Bontea Ion, picher, Trei-Scaune	150
Stan Severin, învățător, director, Sibiu	150
N. Rădulescu, protoereu, Ialomița	150
Blagiu Vasile, învățător, Năsăud	150
Ioan T. Secrie, Soroca	25
Irofti Constantin, Loco	200
Ioan Gh. Ioan, Loco	400
Ing. Alexandru Ionescu, Prahova	400
Ing. Nicolae Mateescu, Prahova	400
Avram Ciocan, doctor, Târnava-Mică	200
Isaicu Lazăr, doctor, Bihor	200
C. C. Racoveanu, Mehedinți	150
Nicolae Zamfir, Târnava-Mare	150
Nistor Gheorghe, Tighina	100
Constantin Sudac, Iași	50
Comandor C. Negru, Loco	200
D-na dr. Economu Maria, Covurlui	1.000
Ionescu Marioara, Loco	150
Cocoș Dumitru, Putna	170
Ioan N. Popescu, cântăreț, Mărgineni-Olt	100
Const. Gh. Stavri, Loco	400
Soc. C. R., Loco	2.000
Sterie Papinian, Loco	300
Stela Ionescu, doctoră dentistă, Loco	400
Nicolae Marinescu, Loco	400
Perițeanu Grigorie, Loco	1.000
Niculescu Gh. Duvăz, Loco	665
Stoicescu I., Loco	665
Ing. V. Ionescu, Loco	800
Vasile Cristea, Loco	200
Eftimie Ionescu, pens., Loco	400
Guzgunis Ioan, Loco	200
Georgescu, Loco	400
Georgescu Anișoara, Loco	200
Ing. Florescu Mișu, Loco	400
Micescu Istrate, Loco	1000
Fab. O. G., Loco	2000
C. C. D., Loco	1000
Iliescu Bucur, Loco	400
Opreanu Const., Loco	200
Ionescu Ilie, Loco	800
C. R., Loco	2000
Soc. C., Loco	3000
Pr. N. Ionescu, Loco	400
Oanță Gheorghe, Loco	400
Constanța Lucasievici, Loco	365
Milea Toma, Loco	400
P. Mihail S., Loco	1000
Boroianu D., Loco	800
E. C. Gabrielescu, Loco	400
Bărbieru N. L., Loco	800
Dimitrie Lecca, Loco	200
Rudolf Schmidt, Loco	200
Cristescu N. D., Loco	400
Ing. Dorin Pavel, Loco	165
Dumitrescu Gh., Loco	200
Iancovescu Gh., Loco	400
Mărdărescu G., general, Loco	800
Total general Lei	**2.565.079**

Capitol și Poxy: O lacrimă pe un mormânt — jurnal și completare

Informațiuni

❖ **PENTRU astăzi la orele 6 d. a., a fost convocată, la ministerul justiției, comisiunea centrală electorală. Comisiunea are a se pronunța asupra temeiniciei unor noui cereri de semne electorale.**

❖ ERI dimineață, s'a întrunit la ministerul justiției, sub președinția d-lui Aurelian Bentoiu, subsecretar de stat la justiție, consiliul superior al cărților funduare.

❖ *DOAMNELE membre ale Asoc. Solidare Cetățenești, sunt rugate a lua parte la ședința de lucru de Joi, 8 Aprilie orele 4—8 d. a, în str. Dr. Lutger 17.*

❖ **D. GEORGE COCEA, directorul conservatorului de muzică, coreografie și artă dramatică „Pro-Arte", va vorbi Joi 8 Aprilie, ora 6 d.a., în sala Dalles, despre „Educația muzicală". Intrarea liberă.**

● **D. gen. dr. MARINESCU a fost numit pe ziua de 1 Aprilie cor. șeful spitalului militar „Regina Elisabeta".**

❖ SECȚIUNEA de jocuri românești a Asociației creștine a tinerilor „A. C. T.", organizează pentru mâine, Joi 8 Aprilie c., orele 9 reara, obișnuita șezătoare de pocuri românești, la sediul său din str. Luterană nr. 27.

❖ **MAINE, 8 Aprilie, la ora 10 dimineața, la biserica Radu Vodă se va oficia un parastas pentru pomenirea filologului Timoteiu Cipariu și poetului George Coșbuc.**

❖ *JOI 8 Aprilie crt., ora 8 seara, se va ține la sediul „Uniunei micilor comercianți, industriași și salariați industriali", str. Dr. Felix 80, adunarea g-rală anuală cu aceiași ordine de zi specificată în prima convocare. Sunt rugați a lua parte toți membrii acestei organizațiuni cu cotizația la zi.*

❖ *COMITETUL Gimnaziului Comercial din Roșiorii de Vede, va ține adunarea generală în ziua de 11 Aprilie 1937, ora 10 dim., iar în caz de neîntrunirea numărului de membri, se va ține cu orice număr de membri în ziua de 18 Apr. 1937.*

❖ **COMISIUNEA pentru simplificarea aparatului de stat și-a reluat, aseară, lucrările întrerupte câtva timp de ultimele evenimente.**

Ședința a fost prezidată de d. Aurelian Bentoiu, subsecretar de stat.

❖ D. dr. CONST. GHEORGHIU a fost numit șef al serviciului igienei și medicinei pmoderne.

● **CORUL bisericei Mihai Vodă (Arhivele Statului) angajează imediat bas și tenor secund. Prezentarea Joi 8 crt., orele 6, la biserică.**

❖ EXMATRICULĂRILE de studenți, continuă să se facă la diferite facultăți din țară. Astfel la Cluj au fost exmatriculați 71 de studenți la facultatea de medicină, 50 la facultatea de litere, 59 la facultatea de drept.

In Capitală au fost exmatriculați 1300 studenți dela drept, 1200 dela litere și filosofie și 589 la Academia comercială.

❖ *D. dr. CANTEMIR ANGELESCU, subdirector al sănătății cu delegație; din ministerul sănătății și ocrotirilor sociale, a fost confirmat în acest post în mod definitiv.*

❖ La telegrama pe care d. ing. I. Gigurtu, președintele Asociației A.R.P.A. a trimis-o M. S. Regelui cu prilejul adunărei generale a acestei asociații a primit următorul răspuns:

„M. S. Regele mă însărcinează a vă transmite Inalte mulțumiri pentru frumoasele sentimente exprimate de dvs. în numele Asociației române pentru propaganda aviației cu ocaziunea adunărei generale".

Mareșalul Curții Regale (ss) **Urdăreanu.**

❖ *D. general dr. ILIESCU, inspector general sanitar, va vorbi în cadrul conferințelor organizate de „Cercul de studii administrative", tratând despre „medicina la sate".*

Conferința se va ține la căminul Cantacuzino, iar data se va anunța la timp.

VĂZDUHUL NOSTRU

Cursurile teoretice ale școalei de pilotaj M. S. Voevod Mihai, au fost încheiate, declarându-se reușiți 37 din 60 elevi. O nouă serie de înscriși ai acestui curs, urmează pentru 50-60 de locuri.

CERCUL AERO-TECHNIC

In cadrul activității cercului aerotehnic de sub președinția d-lui ing. Ghermani, vor avea loc astăseară orele 9, în sala soc. Politechnice, două conferințe:

1) D. inginer Dorin Pavel va trata despre „Incercări aerodinamice".

2) D. căpitan dr. Victor Emanoil, despre „Vitezele în aeronautică".

DIN STRAINATATE

In Franța s'au pus bazele creării unei *„Garde Imperiale aeriene"*. In acest scop, celebrul as de război Réné Fonk, a fost reprimit în cadrele active ale aviației franceze.

Reputația de as al așilor și-a creiat-o Fonk în timpul războiului, când a dozorit 75 avioane dușmane.

Numitul va fi reprimit cu gradul de lt.-col. și va avea comanda unei brigăzi aeriene.

Examenele de pilotaj A.R.P.A.

Școala de Pilotaj „A. R. P. A." — Marele Voevod Mihai — încheindu-și cursurile teoretice de pilotaj, a ținut examenele cu elevii cari au terminat aceste cursuri.

Din 60 elevi, au fost declarați reușiți 37.

Următorii 24 elevi au fost admiși la examenul oral pentru bursă:

Marinescu Octavian, Rădulescu N-lae, Marin D-tru, Parușco N-lae, Miticulescu A., Matei Gh., Tamasian Assadin, Anastasiu C., Nemeș Gh., Balaban Iulian, Radu Gh. Aurel, Sterescu Emil, Costandache N-lae, Corduneanu A., Alexandrescu Alex., Ion V. Ștefan, Săndulescu Stelian, Pastia Zoe, Georgescu Sofia, Vușteanu D-tru, Dinu V. D-tru, Stefănescu N-lae, Cotoi Vasile, Barbu Toma.

Concomitent cu cursurile practice de pilotaj „Școala Marele Voevod Mihai" *de la „A.R.P.A." începe o a doua serie de cursuri teoretice cu o nouă promoție de elevi.*

ROMANII

Voi cu inima creștină:
De pe ochii voștri rupeți
Pânza'ntinsă de dușmani,
Nici un ac dela jidani!

orice dureri Creionul Medical „Gripsi", combate cu succes pe cale externă fără a dăuna organismului durerile de cap, de mijloc, lumbago, nevralgii, sciatice, dureri din lovituri, bronșite, răgușeli, dureri musculare, junghiuri, reumatisme rebele.

De vânzare la Farmacii și Drogherii.

„GRIPSI"

Un Cămin gol?

Eram dezolați, nevasta mea și eu, după nouă ani de căsătorie, de a vedea căminul nostru deșert. Căci desmierdările unui bun câine sau cântecele unui canar nu erau suficiente, la anumite ore, de a înveseli un interior. Trebuia să ne gândim la viitor. La drept vorbind, nu îndrăzneam. Vă mărturisesc că amintirea unui „accident" din tinerețe mă urmărea. Mă temeam, copilul nostru să nu sufere din această cauză. Medicul m'a liniștit prescriindu-mi o cură de PAGEOL. Avem un frumos copil, viguros. Și acum în căminul nostru recunoscător Casei Dv. avem raza de soare.

Seorges T. Gaillac (Tarn)

Pageol-ul nu numai că face să înceteze orice scurgeri, dar el ucide în acelaș timp microbul, grozavul gonococ, gonind până în cele mai ascunse înfundături. Este o antisepsie de „jos în sus" totdeauna sigură, pe care el singur poate să o asigure. *Pageol* vindecă maladiile, blenoragica, cistite, etc... chiar cele mai vechi.

La farmacii și droguerii.

ULTIMA ORĂ

După publicarea invitației d-lui Mareșal Averescu

— Ce a determinat inițiativa șefului partidului poporului. Obiecțiunile cercurilor politice. Inițiativa nu va duce la nici un rezultat. —

Textul scrisorii pe care d. Mareșal Averescu a adresat-o tuturor foștilor înalți demnitari politici dela război până astăzi, nu spune prea mult, însă lasă să se întrevadă o stare de îngrijorare despre care nu se poate spune că nu ar fi justificată.

In adevăr d. Mareșal Averescu se declară foarte îngrijorat de motivele ce determină perpetuarea unui regim excepțional ce fusese legiferat într'un scop precis și de atunci se prelungește fără contenire, fără a se putea ști cărui fapt se datorește această perpetuare a unui regim ce suprimă garanțiile Constituționale.

Fără îndoială că de părerea d-lui Mareșal Averescu sunt aproape toți oamenii noștrii politici din opoziție și cari de altfel, fără de nici o excepție au afirmat-o de câte ori s'a ivit prilejul.

Astfel am avut protestul d-lui Octavian Goga, al d-lui Vaida Voevod, al d-lui Ion Mihalache, al d-lui Grigore Iunian fără a mai vorbi de al d-lui Gheorghe Brătianu, care de trei ani nu mai contenește să sublinieze anormalitatea și amoralitatea unei guvernări sub regimul stării de asediu și al cenzurii.

Incât din acest punct de vedere este neîndoios că d. Mareșal Averescu era cel mai indicat dintre oamenii noștri politici din opoziție să ia inițiativa aceasta și nimeni n'ar avea nimic de obiectat dacă ea s'ar fi produs în alți termeni.

OBIECȚIUNILE CE SE RIDICA

Se obiectează însă în cercurile noastre politice că forma în care s'a produs convocarea aceasta are un caracter prea general, depășind limitele la cari trebuia să se mențină un om politic de guvernământ.

In adevăr — spun acestea — d. mareșal Averescu are dreptate să fie îngrijorat și să socotească necesară o consfătuire a tuturor foștilor sfetnici ai Coroanei, dar acțiunea d-sale trebuia precizată în sensul că e în-

D. MAREȘAL AVERESCU

dreptată împotriva guvernului sau a lipsei de respect pe care acesta o arată față de prevederile constituționale și de realitățile politice. In forma însă în care s'a produs, convocarea d-lui Mareșal Averescu îmbracă forma unui înalt consiliu politic, convocat de alt factor decât acela căruia de drept îi aparține o astfel de prerogativă,

De aceia este cert că inițiativa d-lui Mareșal Averescu va eșua.

Până în prezent este sigur că nu se vor conforma invitației membrii partidului național creștin, și aceia ai partidelor național-țărănesc, Frontul Românesc și Agrar. Fără de discuție că nici aceia ai partidului dela guvern. Rămâne de văzut dacă în condițiile acestea d. Mareșal Averescu mai înțelege să țină consfătuirea.

P. B.

Două avioane de bombardament s'au ciocnit in California

New-York, 7 (Rador). — In timpul unor manevre navale în largul portului San Diego (California), două avioane de bombardament aparținând vasului port-avioane „Lexington" s'au ciocnit îndată după ce părăsiseră vasul și s'au prăbușit în mare.

Doi ofițeri de marină și doi mecanici și-au găsit moartea în acest accident.

Dezacord în partidul laburist

Londra, 7 (Rador). — **Ziarele semnalează că în sânul partidului laburist se manifestă unele divergențe de vederi.**

Dezacordul este în legătură cu chestiunea dacă șeful opoziției laburiste trebuie să accepte sau nu indemnizația anuală de 2.000 lire sterline, pe care o propune guvernul.

In cazul unui război mondial Africa de Nord ar deveni teatrul unor operațiuni importante

— Precizările importante ale Mareșalului Ludendorff —

Berlin, 7 (Rador). Mareșalul Ludendorff publică un articol în revista sa: „La isvorul sfânt al puterii germane", în care examinează eventualitatea unui nou război mondial.

„Dacă ar izbucni un război mondial în actuala situație politică — spune între altele mareșalul — Africa de Nord ar deveni un teatru de operațiuni de o extraordinară importanță, deși deciziunea din orice punct de vedere trebuie să intervină pe un câmp de bătălie european. Trebuie să se mai țină seama și de faptul că situația este diferită de aceia din timpul războiului mondial din 1914. Acest război a cuprins și operațiuni militare pe alte continente, care însă nu au avut decât o importanță limitată, inclusiv operațiunile din Asia Mică.

„ESTE CLAR CA, DACA MUSSOLINI ADOPTA O ATITUDINE DE PROTECTORAT FAȚA DE MIȘCAREA PAN-ARABICA, AXA BERLIN-ROMA AR FI MAI SOLIDA CA ORICAND".

Făcând mai departe o analiză a situației politice mondiale, Mareșalul Ludendorff ajunge la Rusia Sovietică. Aprecierile sale se rezumă la această frază laconică: „Rusia este închisă pentru toate privirile".

O mare grevă în perspectivă în Danemarca

Copenhaga, 7. — Sâmbătă urmează să fie deslănțuită o grevă în diferite ramuri ale industriei daneze, în speical, în metalurgie, afectând cam 60.000 lucrători. Guvernul și-a oferit mediațiunea, dar propunerile oficiale, adoptate de 65 la sută din muncitori, au fost respinse de 60 la sută din patroni.

A început judecarea procesului vestitului bandit Bruno Selke

Berlin, 7 (Rador). — **Ieri a început să se judece la Berlin procesul banditului Bruno Selke, supranumit „eroarea din Wansee".**

Selke n'a săvârșit mai puțin de 197 spargeri, în timpul nopții, în cartierele bogate din vestul Berlinului.

Noui victorii naționaliste în Spania

— Pe frontul Biscaya. Mulți morți din rândurile milițienilor roșii. La Bilbao și Guadalajara. —

Marele cartier general naționalist a dat aseară următorul comunicat, în care spune:

LA BISCAYA

„Pe frontul Biscaya am continuat să înaintăm victorios, cu toată ploaia și grindina. Am ocupat o linie de poziții, situată la 5 kilometri în fața localității Ochandiano, după ce am respins un contra-atac inamic sprijinit de tancuri rusești. Milițienii roșii au suferit mari pierderi. In cursul luptelor de Duminică și Luni, inamicul a avut numai în acest sector peste 600 morți.

„Pe frontul Madridului am respins cu energie un atac inamic contra localității Casas del Portal, urmărind pe inamic și provocându-i mari pierderi. Am mai respins și un al doilea atac, sprijinit de tancuri rusești în sectorul Pingaron. Milițienii roșii au avut mulți morți și au părăsit pe teren trei tancuri".

OFENSIVA SPRE BILBAO

Iar despre ofensiva în direcția Bilbao, se comunică:

„Partea cea mai grea a ofensivei naționaliste în direcția Bilbao poate fi socotită depășită. Eri seară coloanele naționaliste înaintaseră cu cinci kilometri în direcția Ochandiano, cu toată ploaia și terenul potrivnic.

„Naționaliștii au înaintat metodic, în timp ce aviația cerceta colinele ce duc spre Durango și valea în care se află orașul Bilbao.

„Inaintarea s'a făcut în valuri sau prin infiltrări și strecurări, folosindu-se orice accidente de teren. In unele locuri naționaliștii au fost siliți să se cațere pe coaste piezișe, de unde au aruncat granade și chiar bolovani asupra pozițiilor guvernamentale pentru a neutraliza astfel tirul mitralierelor guvernamentale. In felul acesta s'a făcut posibilă apropierea și a grupelor compacte.

„Rezistența guvernamentalilor a fost disperată și fiecare bucățică de teren a trebuit să fie cucerită prin luptă corp la corp.

„După toate probabilitățile însă de aci înainte înaintarea va fi mult mai repede întrucât principalele piedici naturale au fost trecute".

ȘI LA GUADALAJARA

„Noua înaintare a naționaliștilor în sectorul Guadalajara continuă.

„Cu tot secretul pe care îl păstrează comunicatele oficiale asupra amănuntelor acestei operațiuni, se pare că ea este mult mai importantă în realitate decât în aparență.

„Este aproape sigur că viitorul comunicat oficial al comandamentului naționalist va anunța recucerirea unor importante poziții de către forțele naționaliste".

INCA 3 KM. SPRE BISCAYA

Rabat, 7 (Rador). — *Agenția Havas transmite:*

Postul „Radio Veridad" anunță că înaintarea naționaliștilor pe frontul Biscaya continuă. Ieri au fost ocupate noi poziții, pe o adâncime de 3 kilometri.

Autoritățile basce au început să evacueze orașul Eibar. Se anunță că la Amorradieta, populația a organizat manifestațiuni de stradă, cerând predarea provinciei.

Unitățile navale naționaliste sprijină înaintarea trupelor de uscat, bombardând lucrările de apărare construite pe litoral. In același timp, ele împiedică sosirea vaselor care transportă material de războiu pentru partizanii guvernului din Valencia.

In Mediterana, avioanele naționaliste au capturat mai multe vapoare roșii, care au fost îndreptate spre Ceuta și Malaga.

Pe frontul de Sud, ofensiva continuă. Naționaliștii au ajuns în apropiere de Don Benito.

Postul de radio „Veridad" își termină emisiunea făcând un apel pe lângă milițienii și străinii cari luptă în rândurile guvernamentalilor, invitându-i să arunce armele și să treacă de partea armatei naționaliste.

O grandioasă defilare a trupelor americane

Washington, 7. (Rador). — **Cu prilejul celei de a 20-a aniversare dela intrarea Statelor-Unite în războiul mondial a avut loc o defilare a trupelor, între Capitoliu, dealungul șoselei Constituției și până la Casa Albă.**

Președintele Roosevelt a primit defilarea trupelor, având alături pe d. Woodring, ministrul de război.

Avansări de funcționari la Consiliul legislativ

MINISTERUL JUSTIȚIEI a dat o decizie prin care se fac avansări printre funcționarii Consiliului legislativ.

Un om care nu-i în actualitate politică: d. Dinu Brătianu

— Dece nu poartă nicio vină șeful liberalilor pentru ceeace a spus la Muscel. —

D. DINU BRATIANU, printr'un concurs de împrejurări ajuns șef al partidului liberal, a luat parte la ședința delegației permanente a organizației din Muscel și ca să-și dea importanță de „maare" om politic a silabisit câteva așa zise declarații.

Nu vom sublinia construcția gramaticală — un șoltic de corespondent le-a transcris aidoma — a frazelor fostului comptabil dela „Letea", de cari vor râde, desigur, până și elevii din cursul primar. Ci vom reliefa, că în flagrant desacord cu oficiosul guvernului, ziarul „VIITORUL", d. Dinu Brătianu a spus:

„Vă mărturisesc, că am avut o satisfacție când am văzut că partidul național-țărănesc și-a arătat unitatea cu privire la alegerea șefului său".

Și, apoi, omul care nu trăiește în actualitate și care își închipuie că, dupăce a numărat sulurile de hârtie la „LETEA", poate despica, fără greș, componentele vieții politice actuale, a decretat:

„In fond sunt două partide politice reale: partidul liberal și partidul național-țărănesc".

D. Dinu Brătianu nu are nici o vină pentru ceeace a afirmat la Muscel. Vină are vorba, care a premers rațiunei.

Și, ca să punem punct: șeful partidului liberal e în urmă cu cel puțin 20 de ani față de actualitatea politică.

Dealtfel, numai așa se explică faptul, că nu a reușit, în patru ani de guvernare, — președinte de partid fiind și Brătianu chemându-se — să ajungă barem ceeace a ajuns d. Ion Inculeț: vicepreședinte al consiliului de miniștri.

Otto de Habsburg pe tronul Spaniei?

— Senzaționalul plan al generalului Molla. —

Aseară, cercurile politice parisiene, bine informate, au pus în circulație o versiune senzațională, pe care a înregistrat-o, cu titlu de document, toată presa franceză.

Se spune, anume, că generalul MOLLA ar intenționa, după ce naționaliștii vor ajunge la victoria definitivă, să aducă pe tronul Spaniei pe OTTO DE HABSBURG.

Generalul Molla, zice-se, că în planul său e susținut de carliști și de cler, pentru că Otto de Habsburg ar urma să fie considerat ca urmașul lui Carol Quintul.

Intreaga țară revoltată de impietatea Marthei Bibescu

La primul semnal de alarmă dat de noi, întreaga opinie publică românească, revoltată, a reacționat împotriva impietății săvârșite de d-na Martha Bibescu.

Toate ziarele publică continuu proteste împotriva articolului ofensator publicat în jidovescul ziar în limba franceză „Le Moment".

Inregistrăm și noi azi încă un nou protest, care ne vine dela o distinsă doamnă din societatea românească bucureșteană.

„Mi s'a arătat articolul scris de d-na Martha Bibescu în „Momentul", Eu nu citesc acest jidovesc jurnal, mai întâi fiindcă e ovreesc, al doilea, fiindcă e scris într'o franțuzească de mâna treia. Am citit însă articolul d-nei Bibescu. Aici franțuzeasca e fără greșală, sentimentul însă care a mânat-o pe d-sa să scrie, e de foarte proastă calitate. D-sa, cu o firească indelicatețe, vorbește despre un „coș" vecinic gol!

„Dacă e vorba să ridicăm acelaș coș la înălțimea unui simbol, atunci să ne ducem cu mintea noastră îndărăt, acum vreo douăzeci și unu de ani, în 1916.

„Vom vedea un coș plin de dureri, dureri de mamă, dureri de Regină care își vede țara cotropită și Tronul clătinat, dureri de femee, care inregistrează atâta suferință în spitale și atâta jertfă și sânge!

„Vedem apoi vitejie, vitejie trupească și sufletască, care O poartă dela cei ce se luptă pe front, la cei ce suferă în spitale, dela soldați la răniți și la exantematici. Și mai vedem încă ceva, vedem „CREDINȚA"! Durere, vitejie, credință, ce bogăție în acelaș coș!

„Tot pe vremea aceea văd și o altă femeie, diriginta unui spital din calea Victoriei.

„N'a ajuns dușmanul să ocupe Bucureștii și firma spitalului este schimbată. A devenit „Reserve-spital"!!

„Au trecut câteva luni și acea femee părăsește postul său, pășind pragul spitalului, ca să intre într'un automobil german care o așteaptă împodobit cu flori și care o duce la BUFTEA sau la MOGOȘOAIA, de unde după trei săptămâni de așa zisă recluziune, d-sa pornește mai departe în Austria, sub scutul contelui Auersperg (vedeți memoriile lui Marghiloman, vol. II).

„Acolo poposește câtva timp la niște prieteni, iar pe urmă pleacă în Elveția, unde rămâne departe de durerile, de lipsurile și de suferințele noastre.

Atât".

Stiri și polemici

Dela Palatul Regal

COMUNICAT Nr. 25

MAREȘALATUL Curții Regale face cunoscut următoarele:

In ziua de 6 Aprilie 1937, M. S. Regele a primit în audiență de lucru pe d-nii: general de corp de armată adjutant Paul Angelescu, ministrul apărării naționale; dr. Taler Pop, ministrul industriei și comerțului.

După amiază M. S. Regele a primit în audiență pe d-nii: C. Hiot, consilier de legație; general adjutant Paul Teodorescu, directorul școalei superioare de război; arhitect Duiliu Marcu; D-trie Constantinescu, guvernatorul Băncii Naționale și Gh. Tătărăscu, președintele consiliului de miniștri și ministru de interne.

*

MEMBRII comitetului de inițiativă pentru sărbătorirea d-lui prof. A. C. Cuza — care are loc Duminecă 11 Aprilie, la Ateneul Român — sunt rugați să binevoiască a se întruni astăseară Miercuri 7 Aprilie, ora 9 la Redacția „Poruncii Vremii", str. Sărindar 18 (etaj I), spre a lua ultimele măsuri în legătură cu organizarea festivității de Duminecă.

*

STUDENȚII, membri ai tineretului universitar național-țărănesc, au demisionat în bloc din partid, potrivit legii de reorganizarea învățământului superior.

*

D. VALERIU POP, ministrul industriei și comerțului, va pleca după 15 Aprilie a. c., la Belgrad, unde va semna noul acord comercial româno-jugoslav.

ASTAZI, Miercuri, ora 8 jum. seara, are loc o întrunire publică organizată de circ. 16 „Frontul Românesc" în sala Mateescu din șoseaua Mihai Bravul 148 (piața Iancului)

Vor lua cuvântul d-nii: D. R. IOANIȚESCU, fost ministru, C. ANGELESCU, președintele org. Capitalei, Mircea Poenaru-Bordea, fost primar al sectorului II Negru, av. Traian Martinescu, șeful culorei, prof. dr. Ion Jianu, av. Valeriu Crețulescu, președ. org. circ. 16 și ceilalți candidați în alegerile comunale

*

D. profesor N. IORGA a comunicat d-lui mareșal Al. Averescu, că nu poate lua parte la consfătuirea dela 22 Aprilie

*

D-NII RADU IRIMESCU, ministrul aerului și marinei, I. GLATZ, subsecretar de stat al ministerului apărării naționale și M. DURMA, secretar general la ministerul finanțelor, vor pleca azi la Paris, unde vor trata încheierea unei comenzi de avioane.

*

MINISTERUL de interne, pentru exercitarea unui control cât mai riguros asupra administrațiilor locale, a hotărît să înființeze 12 circumscripții administrative, cari vor fi puse subt conducerea inspectorilor generali din minister.

*

AZI DIMINEATA a avut loc o consfătuire ministerială la d. prim ministru GH. TATARESCU. Au participat d-nii Inculeț și Sassu.

După consfătuire am aflat, că s'a hotărît, definitiv, numirea d-lui M. BERCEANU ca subsecretar de stat la ministerul de industrie și comerț.

In ceeace privește numirea d-lui Sescioreanu la agricultură, ca subsecretar, nu s'a luat încă nici o hotărire.

*

LA BUDAPESTA, continuă tratativele începute de o delegație română, prezidată de d. I. Gr. Dumitrescu, directorul comerțului din ministerul de industrie, pentru încheierea unei noui convenții comerciale și de plăți.

Actuala convenție a fost prelungită până la terminarea acestor tratative.

*

INTRUCAT nu toți studenții s'au reintors până'n prezent în centrele universitare, forurile legale au hotărît prelungirea semnării angajamentelor până la 30 Aprilie a. c.

Deasemeni reintoarcerea studenților în mod gratuit pe c. f. r., a fost și ea prelungită până 'n ziua de 8 Aprilie inclusiv.

*

D. GRIGORE FILIPESCU a pățit-o zilele trecute. După cum se știe, președintele telefoanelor, a făcut cartel electoral cu țărăniștii, pentru alegerile comunale din Capitală. Zilele trecute s'a dus, pe undeva, prin București, să inaugureze campania electorală. Dar n'a avut vreme să rostească discursul. Un grup de tineri național-țărăniști dintr'o ramură care merge spre dreapta, i-a stricat socotelile. D. Grigore Filipescu s'a furișat pe o ușă dosnică, a trecut printr'o curte, a spart un gard și s'a dus eroic și triumfător. D. Goe e de o interesantă actualitate.

*

LUNI sosește în Capitală delegația turcă pentru începerea negocierilor comerciale în vederea încheierii unui nou acord româno-turc.

*

LA SFARSITUL acestei săptămâni d. AL. VAIDA-VOEVOD, președintele „Frontului Românesc", va sosi în Capitală pentru a participa la sărbătorirea d-lui prof. A. C. CUZA care va avea loc Duminică la Ateneu.

După aceea d-sa va lua parte la întrunirea pe care o organizează partidul de sub conducerea d-sale în vederea alegerilor comunale dela 10 Aprilie.

La ministerul finanțelor, a avut loc ieri după amiază o conferință care a fixat posturile vacante din acest minister, cari urmează a fi ocupate prin avansări de funcționari.

S'a discutat deasemeni, posibilitatea de a se face avansările pe ziua de 1 August sau chiar dacă se fac mai înainte să se aprobe de atunci sporurile de salarii.

După ce se va întocmi tabloul cu toate vacanțele, se vor fixa normele generale după care se vor face aceste avansări.

*

D. VALERIU POP, ministrul industriei și comerțului, a desmințit aseară svonul că s'ar fi denunțat acordul de plăți cu Ungaria.

Banca Națională a fixat, pentru trimestrul al doilea, disponibilul de export de petrol în Germania, la 236 milioane lei.

*

BELGRAD, 7 (Rador).— Președintele Beneș părăsește Belgradul, azi, la ora 16.

*

PARIS, 7 (Rador). — Colonelul de la Rocqque a semnat azi dimineață apelul împotriva ordonanței prin care atât el cât și principalii conducători ai partidului social, sunt trimiși în judecată, sub învinuirea de a fi reconstituit organizația Crucile de Foc, dizolvată acum câteva luni.

Campania electorală

Intrunirile guvernamentalilor din sectorul I Galben

In vederea campaniei pentru alegerile comunale dela 16 Aprilie, guvernamentalii și întreaga opoziție dealtfel, desfășură o vastă acțiune prin întruniri publice și manifeste. Astfel, lista guvernamentală din sectorul de Galben, care are în frunte pe d. primar ing. I. Săbăreanu, și care, după toate probabilitățile se va bucura de un real succes electoral, dată fiind activitatea și realizările d-lui ing. I. Săbăreanu, — mai are convocate următoarele întruniri:

Joi 8 Aprilie, la orele 7 seara la Sala „Eintracht". Vor vorbi d-nii dr. I. Costinescu, ministrul Sănătății, și ing. I. Săbăreanu, primarul sectorului;

Duminică 11 Aprilie, la orele 11 dimineața, la „Sala Tinerimei" din cartierul Tei;

Miercuri 14 Aprilie, va fi ultima întrunire convocată la Sala Eintracht.

CERERILE pentru obținerea biletelor de intrare la ședința festivă dela „Ateneul Român", în care va fi sărbătorit, Duminecă 11 Aprilie, d. profesor A. C. Cuza, trebuiesc depuse cel mai târziu până mâine Joi 8 Aprilie, ora 12, la „Porunca Vremii" (str. Sărindar 18), pentru Comitetul de inițiativă al festivității.

Nici o solicitare de bilete nu va mai fi primită peste această dată.

Atragem atenția că nimeni nu va putea să participe la ședința festivă dela Ateneu, fără biletul de intrare eliberate de Comitetul de inițiativă.

S'au găsit 28 milioane lei!... Și nu se știe cui aparțin

Se anunță din Praga, că ieri după amiază lucrătorul tâmplar Lakowsky a găsit pe o stradă principală o poșetă de damă, în care se aflau livrete de depuneri și hârtii de mare valoare.

Om cinstit, Lakowsky a predat poșeta, cu tot ce era înlăuntru, unui sergent de poliție.

Studiindu-se livretele și hârtiile s'a constatat, că valoarea lor este de patru milioane și jumătate coroane cehe. Ceeace înseamnă, în lei românești, suma de 28 milioane.

S'au dat anunțuri la ziare, la radio, dar nu s'a prezentat, încă, nimeni să revendice poșeta.

Ceeace e mai interesant e faptul, că bietul tâmplar are dreptul la un comision legal de cinci la sută din toată suma.

Tipografia ziarului „Universul" str. Brezoianu 23-25 București

Redactor responsabil Gh. Dumitrache

6 pagini 3 lei

ANUL VI, No. 710 Vineri 9 Aprilie 1937

Taxa poştală plătită în numerar conform aprobării Dir. Gen. P.T.T. No. 118.370/1934

BIBLIOTECA CENTRALĂ „ASOCIAȚIUNII" SIBIU

Porunca Vremii

TRIBUNĂ ZILNICĂ DE LUPTĂ NAȚIONALĂ ȘI CREȘTINĂ

MIE INSUMI

Am stat,
Am pătimit, am cugetat,
Și am luptat!
Ca în ceasul când va fi să mor,
Isbânda mea să fie a tuturor!

A. C. CUZA

Abonamente anuale: Lei 1000 pentru instituții și sprijinitori; Lei 800 pentru orașe; Lei 600 pentru sate. Se primesc și abonamente pe 6 și 3 luni.

Ori ce sumă se poate trimite prin Casa de economii și Cecuri poștale (CEC) astfel: ABONAȚII PENTRU CONTUL 1224; DEPOZITARII „ „ 10405

Director: Dr. ILIE RĂDULESCU

Redacția și Administrația: BUCUREȘTI I, Str. Sărindar 18

TELEFON: Direcție, redacție 4.1853; Ad-ție, publicitate 4.1852

A. C. Cuza este simbolul resurecției noastre naționale!

Batjocura dela Cooperație

A avut loc în zilele acestea adunarea generală a Băncii Centrale Cooperative. Deși n'am înregistrat și anul acesta, scandalurile, înjurăturile și bătăile cu cari ne-au obișnuit dela o vreme politicianii celor două partide de... guvernământ, cari își dispută stăpânirea exclusivă la Cooperație, totuși nici la ședința de zilele trecute, n'a lipsit spectacolul deprimant al taberilor politice, gata să se încaere pe ciolanul graselor tantieme cooperatiste.

De aproape douăzeci de ani, Cooperația noastră, uitând de toată epoca aceea de romantism și de idealism, de dinainte de război, s'a transformat într'un azil al tuturor invalizilor și epavelor politicii noastre de partid, în care nu stăpânește decât spiritul de gașcă și o singură preocupare a îmbuibării personale, a celor în mâinile cărora cad, vremelnic, destinele nefericitei noastre cooperații. Toți învățătorii cari s'au săturat de apostolat ca și preoții cari au devenit odioși în parohia respectivă, găsesc refugiu, ba chiar trai bun la Cooperație, fie la Banca Centrală Cooperativă, sau la Centrala Cooperativă de import, fie la „Vulturul" asigurărilor cooperative ori la diversele Cecopave, mai mult sau mai puțin putrede.

N'am avea nimic de zis că destinele Cooperației au ajuns pe mâna certaților cu școala sau cu biserica, dacă cel puțin am putea să înregistrăm unele fapte imbucurătoare. Dar Cooperația noastră, ajunsă mai de multă vreme o ruină, se prăbușește iremediabil cu fiecare zi ce trece. Și nu numai cu consecința că se pune cruce definitiv unei idei care, altfel, ar fi putut să fie salutară pentru dezrobirea noastră economică, dar cu dureroasa constatare că în fiecare an visteria publică secătuită, trebuie să suporte și pagubele incapabililor și verosilor administratori ai Cooperației.

Nu e, într'adevăr, bilanț la instituțiile cooperative, care să nu se soldeze cu deficite. Dacă nu mă înșel, Banca Națională a trecut până acum, în portofoliul ei putred, pagube de vreun miliard și jumătate, pentru asanarea instituțiilor cooperative. Intr'o mare măsură Cooperația fiind încă un instrument de educație economică și adresându-se în special țărănimii care se sbate în condițiuni grele materiale, n'am avea nimic de zis ca statul să facă sacrificii pentru Cooperație. Cu o condiție însă: JERTFELE STATULUI SA MEARGA LA ȚARANIME. Este așa însă?

Nu. Cooperația noastră a pierdut azi aproape orice legătură cu țărănimea. Mai toate operațiile de credit și de exploatare ale cooperativelor, se fac cu jidanii. Am văzut o listă a firmelor cari fac afaceri cu Cecopava. Numai nume jidănești. Am înființat Cooperația ca să scăpăm de jidani. Până la urmă văd că tot peste ei am dat!

Asta în primul rând. In al doilea, tot rostul Cooperației este să îmbuibe câțiva paraziți. Aceiași. Cu o singură alternanță: schimbarea guvernelor. Liberalii când vin la putere îi dau afară pe țărăniști. Oamenii d-lui Mihalache fac la fel ca liberalii. Sunt însă la Cooperație și paraziți inamovibili, cum e de ex. cazul profesorilor universitari — închipuiți-vă — Partheniu și Ghiulea. Doi inimă acră, lipsiți de spiritualitatea generoasă a avânturilor cooperatiste, doi oameni cari nu văd mai departe de lungul nasurilor, ochelarilor (unu-i presbit, altul miop) și de fundul buzunarelor lor. Ba unul, Cezar Partheniu este și un leneș, de pute locul sub el. Un al doilea Ion Răducanu, țărănistul. Și încă un om lipsit completamente de caracter, de-un lichelism fără pereche. Pus de țărăniști acum 7—8 ani în fruntea Cooperației, acest Cezar Partheniu s'a dedulcit la mierea Cooperației. In așa fel, că la plecarea țărăniștilor dela guvern, a trecut de partea liberalilor, punându-se în capul bătăușilor și ciomăgindu-și foștii prieteni. Cum sunt sigur că va face mâine, la plecarea liberalilor, cu actualii săi stăpâni de astăzi, dacă bineînțeles, jocul de-a licheaua va prinde din nou cu țărăniștii.

Un vechi cooperator, aproape cu lacrimi în ochi, îmi arată, în cifre, dezastrul Cooperației. Și tot cu cifre îmi subliniază și multele milioane pe cari titanosaurul Partheniu, le-a încasat..., sacrificându-se pentru Cooperație și pentru bună starea țărănimii.

Vrând, nevrând, nu pot decât să exclam: Biată Cooperație! Dar Partheniu ăsta este un exemplar foarte interesant. Merită să ne ocupăm mai îndeaproape de el. Poate că vom reuși să-l facem să divorțeze de Cooperație.

Ing. RADU ILIESCU

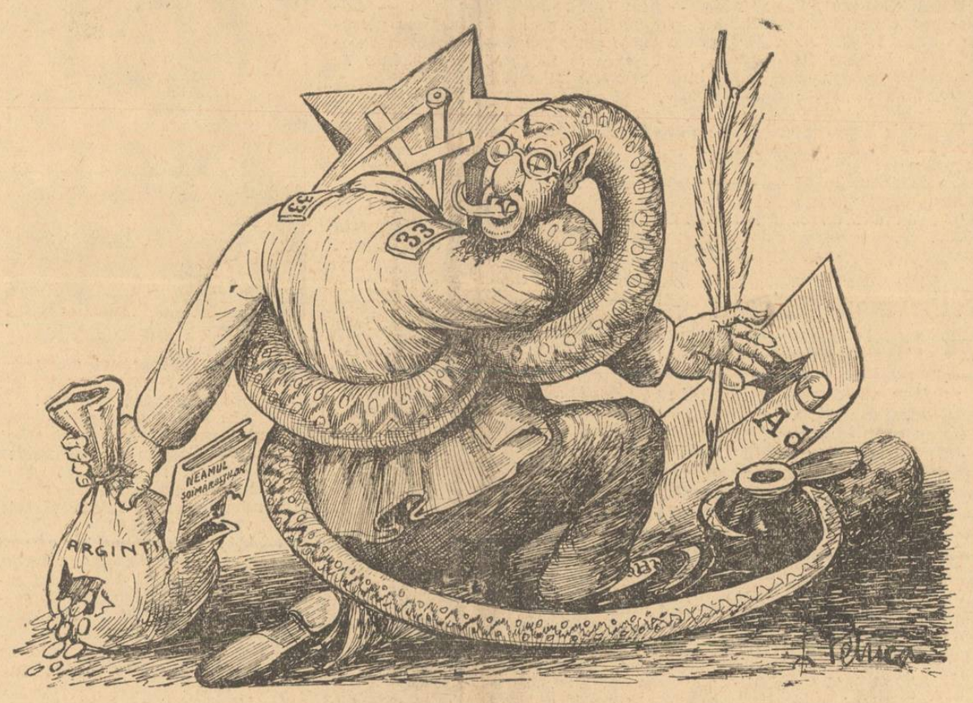

Francmason „33",
Pe veci slugă la OVREI,
Si-a vândut, ca scos din minți,
Neamul-Șoim, pentru arginți!...

Hidra ce l'a strâns, vicleană,
I-a fost pus în mâini o „peană",
Obligându-l ca să scrie
Doar despre „democrație"!...

Astfel strâns de-acest balaur
Și vrăjit de-al Iudii aur,
Blestematul cu trup greu,
Nu mai are Dumnezeu!...

Spre noua Independență

S'au împlinit 60 de ani dela data mobilizării pentru războiul Independenței.

Dacă ne gândim că și dela 1916 au trecut 21 de ani, data aceasta nu este prea îndepărtată.. In cursul nemilos al vremii, șase decenii se scurg cât ai lăsa 'n jos genele...

Războiul dela 1877. Mărețe zile! După câteva sute de ani de tăcere, armele române vorbiau din nou și câștigau o frumoasă victorie. Niciodată, sentimentul național nu creștea mai înnalt ca acum, când ne scuturam de robia seculară a Semilunei. La 1821, revoluția lui Tudor Vladimirescu izgonise pe Fanarioți din țară; la 1859, cele două Principate Române se uneau într'o atmosferă de jalnic entuziasm — dacă putem spune astfel — dar la 1877 purtam în Europa, brat la brat cu Rușii, o adevărată victorie de arme și izbânda tunului e de multe ori mai categorică decât aceea a ideii. A fost frumos și epopeea de pe câmpiile Bulgariei ne-a fost tot așa de frumos transmisă de un Vasile Alecsandri, nouă nepoților acelor dorobanți dela Plevna.

Acum 60 de ani, carevasăzică, am scăpat de Turci. Propriu zis, mai încoace, la 1881. Bunica mea, Dumnezeu s'o ierte, ne povestea din timpurile când venea Turcul de strângea birul în natură pus pe tutun, cum locuitorii erau luați de beilic, câte și câte cu Turci și cu Muscali. Intr'adevăr, nu mai departe decât acum 80 de ani, caimacamul Munteniei mai purta fes, scriitori ca Anton Pann și Ion Ghica purtau fes; Alecsandru Ioan Cuza mergea „în vasal" la Constantinopol să facă o visită Sultanului, care cu un an mai 'nainte numai, printr'un firman de dizolvare al Adunărilor adhoc îi vorbia, dela înnălțimea Sublimei lui situații ,caimacamului român cu TU („toi caïmacame!") și pe un tot foarte răstit. Presa românească depe atunci e bucuroasă că Principele Cuza a fost primit de Sultan, „pe poarta cea mare, nu pe cea mică", iar Dimitrie Bolintineanu, care-l însoțise, dă o mulțime de amănunte asupra acestui eveniment care culminase în apariția lui Alexandru Ioan I la teatru, „în aceeași lojă cu Luminăția Sa!". Cuza a mai fost încă odată la Constantinopole și chiar Carol I, marele erou al Plevnei, a trebuit să facă acest melancolic voiaj pe lângă Sublima Poartă.

In decursul istoriei noastre, numai de încălcări am avut parte. Așezați aci, în vatra tuturor vânturilor, „au carefour des empires morts", când am reînviat din focul și din sabia barbarilor, am trecut, după scurte epoci de ușurare, sub alte călcâie — și dintre acestea, acel al Ungurilor și Turcilor au fost cele mai aspre.

Din când în când, însă, se ivea din sângele acestui popor câte o mare personalitate, și acel om fie că era Mircea Basarab, Ștefan, Mihaiu; fie că erau un Horia, Cloșca, Crișan, Iancu ori Tudor Vladimirescu — știau să unească la un moment dat întreaga conștiința și puterea de apărare a acestui Neam.

Interesant e că toate aceste stăpâniri, dintre care cea a Ungurilor e milenară, nu ne-au influențat cu mai nimic din punct de vedere spiritual. Câteva cuvinte maghiare, câteva turcisme și o influență ceva mai accentuată slavonă în limbă, în arta populară, în jocuri — și numai atât. Cei cari ne-au cutropit, ne-au luat numai, ne-au luat și cenușa din vatră și nu ne-au dat în schimb nimic. Interesant, deasemenea, este că i-am asimiliat pe toți, iar când numărul lor era peste măsură de mare, atunci ne-am scuturat de ei, printr'un simplu cutremur de reacțiune a conștiinței naționale. Noi, Românii, putem fi, în orice caz, mândri că ne-am căpătat independența mai curând chiar decât Polonezii, popor cu o cultură mai veche — să vezi Cracovia, această Florență a Nordului! — popor despre care nu se poate spune că nu are o mândrie a lui proprie, de neam.

Streinii ne-au stăpânit numai politicește și economicește.

Și iată că acum, la 60 de ani după independența noastră națională, noi suntem iarăși în robie. Robia noastră de astăzi este economică în primul rând și, se știe că cine stăpânește economicul are mare influență și în viața politică. Turcul care ne asuprește astăzi e... jidanul și, vai, el nu poate fi nicicum asimilat. Și, în afară de jidani, o mulțime de alte nații — tot minoritari! — dețin cheia dela cămara noastră națională. Acești streini, Jidanii mai ales, au căutat să ne robească și prin cultură, ale cărei instrumente ei le dețin în majoritate și în spiritul nostru pe care încearcă să-l perverteaască, subteran.

La 60 de ani după libertatea noastră națională, iată-ne, deci, din nou dependenți și, vai, păgânul este chiar în casa noastră, în bunurile noastre cele mai intime și mai sfinte.

La 60 de ani. suntem sclavii acelora cari din robia Babilonului au căzut din robie'n robie, până'a ajuns astăzi, totuși, să stăpânească jumătate din lume.

Vom scăpa oare? Ne vom recăpăta noua Independență?

Da! Ne vom recăpăta-o!

Ce-a mai rămas astăzi pe meleagurile acestea din toate hoardele de Gepizi, Avari, Vizigoți, Tătari, Bulgari și cum le mai spune? Unde sunt Turcii de acum 80 de ani din Principate?; unde sunt nemții „cu coadă" din Oltenia?; unde sunt penele cocoșilor unguri dela vama Predeal?; unde, însfârșit, nemții lui Mackensen, ce părea că se așternuseră acum 20 de ani, aici, ca o eternitate? Sunt toți o apă și-un pământ...

Da, ne vom recăpăta noua neatârnare! Pasărea Phoenix a neamului acestuia are destin — și din cenușa acestor triste zi'e, „ale Soimăreștilor" — ea va renaște mai vie, mai frumoasă...

N. Crevedia

Hoți și hoți...

Când foamea nu cunoaște Legi,—
Sortiți să ducă trai de câine, —
Inchiși, câți nu zac luni intregi,
Fiindc'au furat o sfântă pâine?!

Dar, — prinși cu mâinile'n [comori,—
Am vrea să știm și noi acum :
Câți, oare, zac în închisori,
Din seminția lui AVRUM ?!

Radu Bardă

București-Roma prin Budapesta?

D. Virginio Gaida, ziaristul italian ce înfățișează punctul de vedere al palatului Chigi în politica externă, a publicat în *„Giornale d'Italia"* un articol în care ocupându-se de recentul pact italo-jugoslav, face unele considerații cu privire la eventualitatea unei apropieri asemănătoare între România și Italia, cari pentru noi sunt cel puțin surprinzătoare.

D. Gaida spune textual: *„Și România vrea să se apropie de Italia, care privește cu prietenie aceste intenții politice, pentru a căror realizare se cere însă o clarificare prealabilă a relațiilor dintre București și Budapesta, ceiace a fost cerut de altminteri, recent, și de contele Bethlen. O apropiere între Jugoslavia și Ungaria pare să fie și ea în curs".*

Această afirmație care condiționează o apropiere italo-română de una româno-ungară, ne apare nouă, Românilor, cel puțin bizară când ne gândim la situația reală a raporturilor noastre cu statele din Europa Centrală.

Noi cu Italia n'am avut și nu avem nici un fel de litigiu de orice ordin ar fi el. Ba am putea spune că dimpotrivă sunt o mulțime de considerente ce conchid către o firească și sinceră prietenie. Dacă totuși n'am ajuns să încheem un pact de amiciție cu Italia până acum, aceasta s'a datorat faptului că, date fiind raporturile noastre de alianță cu Jugoslavia și diferendele ce au existat între acest stat și Italia, România aștepta să se ajungă la o netezire a tuturor acestor neînțelegeri între Belgrad și Roma, pentru a nu slăbi printr'o apropiere de Italia, solidaritatea Micii Înțelegeri.

România n'a condiționat însă niciodată o apropiere de Italia, de o înțelegere italo-jugoslavă și cu atât mai puțin înțelege azi să vadă condiționată o astfel de apropiere, de o înțelegere româno-ungară. Mai ales că d. Gaida are aerul să creadă că putem lua ca bază de discuție oferta atât de perfidă a contelui Bethlen.

Pentru România nu se pune însă problema în acest fel. Noi, după cum s'a mai afirmat de atâtea ori, n'avem nici un motiv să refuzăm raporturi de bună vecinătate cu Ungaria. O prietenie însă cu această țară, care ne anunță că ne poate fi prietenă până în momentul când îi va veni bine să ne lovească, refuzăm.

Nu însă tot astfel stau raporturile noastre față de Italia cu care putem lega oricând o prietenie și o alianță din cele mai strânse, fiindcă acestea n'ar putea fi decât sincere. Dacă Italia ne trimete însă să ne înțelegem mai întâi cu Ungaria, înseamnă că prietenia ei cu noi nu-i este nici utilă, nici oportună. De alt fel d. Gaida o și afirmă când spune că noile directive — pe cari d-sa le bănuește la Mica Înțelegere — corespund mai mult intereselor statelor dunărene, ceiace ar însemna că pe Italia o interesează mult mai puțin aceste lucruri. Noi știm însă că nu este tocmai astfel și că, oricum, Italia are partea ei de interes în politica dunăreană.

Dacă totuși o lasă indiferentă o apropiere directă Roma-București și n'o vrea decât prin Budapesta, este bine să știe că oricât dorim noi cei din mișcarea națională, o astfel de apropiere și oricâtă simpatie avem pentru Italia, preferăm să așteptăm la rândul nostru să facem legătură direct sau cel mult prin Belgrad sau să căutăm garanțiile noastre aiurea. Fiindcă după teoria că drumul dela București la Roma duce prin Budapesta, nu vom mai ajunge niciodată la Roma. Noi înțelegem să încheem acorduri și alianțe, nu însă să suferim sugestii și tutele împotriva intereselor noastre naționale. Și cum știm foarte bine ce interese au determinat Roma să închee acordul cu Belgradul, nu ne alarmăm nici de situația ce s'a creat în Europa Centrală, nici de pretențiile ce se ridică din unele părți pentru a ni se acorda prietenii noui. Fiindcă avem și noi oferte și încă necondiționate. Și aceasta o știe, credem, Italia, după cum știe și cât de necesară îi este prietenia noastră în această parte a Europei.

Și am spus-o aci pentru ca să nu se creadă că suntem atât de înfeudați unei idei încât am fi în stare să lăsăm în umbră, pentru ea, interesele noastre naționale și pentru ca să se știe că suntem la rândul nostru suficient informați.

Petru Bănescu

Inițiativa d-lui Mareșal Averescu

De câteva zile se vorbește mereu — și e firesc — de inițiativa d-lui Mareșal Averescu care, printr'o scrisoare-circulară a convocat pe ziua de 22 Aprilie pe foștii demnitari ai țării.

Ar fi de prisos să insistăm asupra drepturilor pe care d. Mareșal Averescu le are de a lua o inițiativă ce depășește, în linie normală, drepturile unui fruntaș al vieții noastre politice. D. Mareșal Averescu are aceste drepturi. Fiindcă d-sa depășește autoritatea unui om politic, după cum depășește, prin adâncirea d-sale în viața politică a țării, însăși autoritatea d-sale de consacrat militar. La d. Mareșal Averescu militarul și omul politic se îmbină într'o strălucită sinteză de conștiință românească, într'o simbolică concentrare a acelor calități cetățenești și sufletești ce singure pot face dintr'un om o ființă aparte a țării sale. De aceia, oricât de îndrăzneață ar putea să pară inițiativa d-sale, ea e pe deplin justificată printr'o autoritate cu care după ce s'a consacrat pe vijeliile frontului, a știut să se ridice mai departe împotriva venalităților politice.

Care e acum rostul acestei inițiative?

De a strânge, cu prilejul unei mari adunări de personalități politice, toate răspunderile unei politici care a adus țara la o tragică izolare în raport cu străinătatea, și la o tragică și absurdă înăbușire de conștiințe înlăuntrul hotarelor ei.

Care sunt șansele acestei inițiative?

O spun hotărît, și cu mare regret: puține.

Informații de ultima oră ne anunță că partidul național-țărănesc nu va fi reprezentat decât cel mult de câteva personalități fără suprafață însemnată, iar că însăși d. profesor Iorga ar fi comunicat că nu va lua parte la adunarea de mai sus.

Pentruce?

A intra în amănunte, e greu. Lăsând la o parte personalitatea d-lui Iorga care trebue să fie despărțită de turma politică ce a făcut din țara aceasta un pământ de vânzare și un popor umilit, ceilalți convocați sunt, în majoritate, elemente ce pot înfrunta orice numai un examen de conștiințe, nu.

Evoluția politicei noastre interne e dezastruoasă. Starea de spirit ce mocnește, înăbușită, în asupririle poporului e primejdioasă. Cincisprezece ani de abuzuri fără pereche și de minciuni fără rușine ne-au pus cu spatele la zid și ne-au desfășurat în fața ochilor drama celei mai cumplite singurătăți. D. Mareșal Averescu se ridică. Strigă un ultim apel și nădejdea unui ultim avertisment. Panică pretutindeni. Rezervă pretutindeni...

Și totuși, oricare vor fi sorții acestei cinstite inițiative a unui ostaș al armatei și politicei românești, ea va da roade.

Se vor prezenta fruntașii politici ai țării la examenul pe care îl va impune un vajnic român? Se va sfâșia un văl și se vor răscoli realități.

O. Densușianu-fiul

Cămașa de forță

Foae verde de nucet

Românul e născut poet. Și încă ce poet.

Colegul nostru, distinsul poet Vasile Militaru primește o mulțime de scrisori dela admiratori și dela admiratoare.

Intre aceste scrisori, și următoarele rânduri în versuri, trimise de un cetățean din „republica" Ploești. Zice d. X. Y. Z.:

De ghicit
Nu trebui anu
Cin'te tae ?
Hotineanu.
Dar acu' și d-ta
Să-mi ghicești mie ceva :
Cine-i domnu Militaru
Cine-i Radu zis Bărdaru
Să-i ghiciți acuma voi
Este unul ori e doi ?

Greu de ghicit ? Greu.

In orice caz, habar n'are nimeni cine este autorul „Cămășii de forță"....

Radio-Parchet

Zilele acestea, în lipsă de alt program mai variat și mai select, la Radio-București s'a cântat — ați băgat de seamă? numai sârba.

Sârba fraudelor...

„Intelectualii"...

Cei cari au sărit să-l apere pe Mihail Sadoveanu trebuiesc citați și pentru... ca să zicem așa, ridicolul pe care-l reprezintă pur și simplu numele lor.

Iată pe câțiva:

Pan Halippa, Petre Grozea, Horia Groza (publicist), C. Isopescul-Grecul, Demostene Botez, Octav Botez, I. Gh. Botez (toată Boboteaza dela Iași !), Ilie Bacinschi, Ilie Hudiță, Vladimir Ghidionescu, Mihail Kernbac, Gheorghe Lazăr, profesor, Victor Jinga, Andrei Oțetea, dr. Gh. Alvițescu, N. Grămadă, Paul Bujor, Alexandru Theodor, Maria Rilke, Vâlceanu Stamatiad, Onufrei Lunguleac, Emil Coliu (oliu !), Dan Petrașincu (păziți !), C. Sachelarescu, I. Tănăsescu, Șerban Cioculescu, V. Petrovanu, Alfons Herovanu (Adolf Hitler !), Ion Plăcințeanu (prof. universitar), Marchetti, Barnoski, Firică, Pericle Martinescu (Sofocle), Costică Mătușa, T. Vasilache (profesor, vice-președintele „Ateneului Popular", Cernăuți), etc., etc.

Desgropând trecutul nostru

B. Lazare și Evreii în armata română

In călătoria de studii pe care a făcut-o internaționalul — heimatlos — panjudaistul comunist ziarist *B. Lazare*, căruia i s'au făcut onoruri regești, escortat de mii de circumciși pe străzile Iașilor și Bucureștilor, era socotit un fel de Mesia pe pământul nostru spre a-i mântui pe jidovi de suferințele ce le îndură cu stoicism (!?).

Opera pe care a scris-o, este o „operă" de informație, dar de informație ADEVREISTA, nu *adeveristă*, deși era ești tot din spelunca *„Adevărului"* din 1902.

Minciuni grosolane despre care vom vorbi în curând. Intre altele, despre împărțirea unor manifeste antisemite de către polițiștii îmbrăcați civili, iar alții chiar în uniforme, sau meetinguri antisemite în care ponegresc funcționari cari s'au legat cu sufletul de mișcarea culturală și națională (aluzie la d. Nae Dimitrescu, președintele soc. „Tinerimea Română", un făclier naționalist) și cari, mă rog, ar fi incitat lumea la masacre contra jidovimii, în calități oficiale...

Ce te poți aștepta dela un mincinos care vine cu intenția de a induce în eroare occidentul ce ne credea niște sălbatici tuaregi din centrul Saharei ?

Lifta B. Lazare scrisese broșura *înainte de a veni în România*, căci puii de năpârcă dela *„Adevărul"* îl informase cu... minciuni adevreiști, așa că vinovatul cel mare este tot ziarul *„Adevărul"*, pardon *„Adevărul"*, care... mințea și atunci, ca și acum, alergând nu după senzațional, ci după insinuări criminale.

Armata, care nouă ne este dragă, fiindcă reprezintă forța, voința și tenacitatea de a păstra ce s'a cucerit din timpii seculari, cu jertfe, este urită pur și simplu de acești propagandiști ai comunismului internațional, care vrea să distrugă armata noastră iubită.

Intr'o lucrare de bună credință, informativă, scrii *drept*, fără înconjur. Și B. Lazare a scris. Dar a scris — în prima lucrare — că tendința românească este să excludă pe Evrei dela serviciul militar de oarece s'ar fi înțeles *„le parti que les persécutés pourraient tirer d'un pareil état de choses"*...

Deodată schimbă macazul și-i zice că Evreii sunt înrolați în masă în armată, că numărul lor a ajuns la 25.000, adică formând 50 la sută din contingent. Asta în 1902.

Cifrele REALE din acel an dau curiozități statistice interesante și merită să fie reținute.

Iată situația: La Corpul I armată Craiova 45 evrei cu schimbul, dintre care 19 în orașul Craiova, restul răspândiți în toată Oltenia, 32 evrei soldați permanenți.

La Corpul II armată București, 190 cu schimbul (dintre care 172 în București, — ce pomană !), 318 permanenți.

La Corpul III Galați, 242 cu schimbul, dintre care 200 în orașele Galați, Focșani și Tecuci, iar 409 permanenți (și — aci 203 în reg. de geniu de-atunci).

La Corpul IV Iași găsim un total, ce ironie !, 881 schimbași și 696 permanenți. Date oficiale ! Absolut.

La divizia activă din Dobrogea, găsim 95 evrei permanenți și 17 cu schimbul.

In fine la Comandamentul cetății București 4 inși, iar, auziți, oameni buni, în marina militară, 10 tăiați împrejur.

Să socotim acum *adevreismul* lui B. Lazare.

Totalul „ostașilor", inclusiv marinarii cu perciuni, este de 2.939 de iudeo-comuniști, dintre care 1.564 permanenți (acasă !?) și 1.375 cu schimbul (sunt atâtea schimburi și schimbări, numai a sufletului nu). Bun. Jupân B. Lazare îi ridică la 25.000 (după statisticele lor). Care este adevărul (nu adevĕrul). Adevărul este că nu 50 la sută, 4 jum. la sută formau procentul de, să zicem, soldați în termen. Acesta este adevărul adevărat. Și vă închipuiți atunci, ce adevăr științific, dar original, stă în acea rușinoasă și mincinoasă carte *„Evreii în România"* a lui jupân Lazare (Leizerovici).

Așa era informată străinătatea care ne-a persecutat atâta din cauza năpârcilor pe care le ținem la sân.

Veni-va o zi mântuitoare oare ?

I. G. Dimitriu

SPORT

„Probabilii" au învins Phoebus din Budapesta cu 2-1 (2-0)

— Selecționata n'a dat satisfacție. S'au impus definitiv pentru „națională" următorii: David (Burdan), Sfera, Albu, Bindea și Cociuban. Dintre minoritari numai Bodola poate intra în vederile Comisiei de Selecție —

Matchul de antrenament al echipei naționale „probabile", susținut eri la O. N. E. F. împotriva echipei pestane Phöbus,n'a putut rezolva problema alcătuirii echipei care urmează să ne reprezinte în matchul cu Cehoslovacia.

Întâlnirea aceasta a permis totuși o completă și definitivă edificare asupra câtorva elemente tinere, privite la început cu foarte multă încredere.

In special *Cociuban II* tânărul (17 ani!) și talentatul înaintaș-centru al echipei „Victoria" din Cluj a făcut o partidă superbă care la consacrat definitiv.

Este unul din cei mai buni înaintași centri pe care l-am văzut evoluând în ultimul timp pe terenurile noastre de football și nu exagerăm deloc afirmând că în tânărul talent din Cluj, România și-a găsit însfârșit — și pentru multă vreme! — conducătorul ideal al atacului echipei naționale.

Dacă n'ar fi folosit decât la consacrarea acestui strălucit și inegalabil atacant, și încă matchul cu Phöbus ar fi meritat să fie văzut.

ECHIPELE

s'au aliniat la fluerul d-lui Ceaureanu — în următoarele formații:

PHÖEBUS: *Csikos, Weber, Fekete, Gombköto, Megyeri, Tittos II, Beky, Szibar, Turai II, Török Szabo.*

SELECȚIONATA: David (Burdan) *Felecan* (Sfera) *Albu — Rafinsky, Juhatz* (Eisenbeisser) *Demetrovici — Bindea, Sepi* (Beke) *Cociuban II, Bodola, Căpușan* (Bogdan).

Partida a fost tot timpul la discreția selecționatei românești.

Scorul e deschis în minutul 4 de Bindea *după o frumoasă acțiune Sepi — Cociuban II — Bodola — Căpușan.*

Peste două minute Bindea *centrează în plină cursă iar* Bodola *înscrie cu capul.*

Acțiunile înaintării maghiare sunt slabe. Numai câteva atacuri sunt mai periculoase. David intervine însă cu măiestrie.

Matchul continuă să fie la discreția selecționatei dar tempo-ul e prea lent. Factura jocului e destul de modestă.

Acțiunile inteligente ale lui Cocluban II *— care a fost revelația matchului — constituesc singurele clipe de emoții și satisfacții pentru spectatorul cunoscător.*

După pauză SEPI — care. după cum anticipasem și noi a fost dezastruos, — este înlocuit cu Beke. *Slab și acesta. Foarte slab.* Juhatz *e înlocuit cu* Eisembeisser. *Apoi din nou e introdus. Mediocri, amândoi. Se simte nevoia unui half centru de valoare. Și sunt doar: Gain, Pop, Dobra.*

Deasemenea Căpușan, *extrem de timid și nesigur în prima repriză — este evident că a avut trac — e înlocuit de* Bogdan *care dă mai multă satisfacție. Locul lui* Felecan *— un jucător de valoare, dar deocamdată lipsit de rutina pe care o cere o mare întâlnire internațională — este ocupat de valorosul internațional* Sfera *care îșă deplină satisfacție.*

Deși „probabilii" noștri domină autoritar, oaspeții reușesc să diminueze scorul, datorită unui goal marcat în condițiuni deajuns de dubioase.

JUCATORII

DAVID deține o formă excelentă. Este titularul probabil al echipei.

Burdan, **deasemenea poate emite pretenții.**

ALBU a fost în forma lui obișnuită.

SFERA s'a impus și el, categoric, pentru „națională". Felecan I a făcut o partidă bună. N'are însă — deocamdată — clasa venusistului.

RAFINSKY ca half dreapta a fost cu totul insuficient. A făcut driblinguri și „figuri" inutile cari au putut entuziasma pe profani, dar în modul acesta a încetinit alura și a anchilozat posibilitățile atacului pe care trebuia să-l servească prompt. E slab. Il preferăm pe PETRESCU sau Deheleanu.

Iuhatz nu corespunde. Eisembeiser nici atât. Se impune GAIN în urma partidei strălucite dela Cluj. Mai sunt în discuție Pop și Dobra.

Demetrovici, ca mijlocaș stânga a fost șters.

NISTOR dela Victoria, Cluj, este cel mai indicat pentru echipa națională. Deasemenea trebue încercat și Brandabura.

BINDEA pe extrema dreaptă e în mare formă.

Sepi a fost inexistent ca inter dreapta, iar Beke dezastruos.

Numai MUNTEANU I va soluționa problema interului dreapta.

COCIUBAN II este centrul înaintaș al națională pentru mult timp deacum încolo.

A fost cel mai bun jucător depe teren.

BODOLA a jucat bine numai prima repriză. Cum însă Petea e deocamdată indisponibil, e probabil că orădeanul va ocupa acest post în matchul cu Cehoslovacia.

Căpușan n'a dat deocamdată satisfacție — a fost emoționat probabil — astfel că BOGDAN are mai mari șanse de a se impune.

Astfel că în urma trialului de eri noi vedem următoarea formație pentru matchul cu Cehoslovacia.

David (Burdan), Sfera, Albu, — Petrescu, Gain, Nistor — Bindea, — Munteanu I, Cociuban II, Bodola (Petrea), Bogdan, (Căpușan).

Evident, echipa mai este încă susceptibilă de oarecari modificări.

*

Concluzia care se desprinde din trialul de eri de pe ONEF este îmbucurătoare:

Românii s'au impus cu autoritate, pentru selecționare, pe când minoritarii au dat cel mai lamentabil fiasco.

Anif.

Macabeii lui Leonte Silberman-Stoicaru vor să joace Duminică fără public!...

Duminică dimineața se dispută pe arena „Venus" matchul de campionat al diviziei B. dintre tânăra formație românească a Sportului Studențesc și echipa circumcisă a obrăzniciei semite din Dudești.

Matchul acesta s'a disputat în mai multe ediții pe arena cu pistrui „Ciocanul" și întotdeauna a fost escortat de multe comentarii și „întâmplări" petrecute pe teren. In general studenții au jucat sub teroarea unei galerii coroiate care era capabilă să se dedea chiar și la acte de feroce bestialism sportiv, pentru a asigura victoria imbecilității albalbastre...

La toate aceste întâlniri Macaby pretindea o „cotă pentru presă" deoarece avea nevoie de mult public consângean pentru a fi susținută. Și acest public era adus — firește — datorită reclamei copioase pe care clubul recentului român Stoicaru o plătea din așa zisa „cotă de presă".

Pentru matchul care se dispută Duminică dimineață la Venus, studenții au cerut și ei să se aloce un „fond de presă" pentru a se face suficientă reclamă în jurul acestui match.

Ce se întâmplă însă?

Jidanii refuză această „cotă" deoarece matchul jucându-se pe românească arenă a Venusului — unde de obiceiu vitejia semită nu prea are curajul să pătrundă — marmonii doresc ca în jurul acestei întâlniri să nu se facă prea mult sgomot.

Se tem că vor avea împotriva o galerie românească prea bine... organizată și că în modul acesta șansele lor vor fi diminuate până la zero absolut.

Socoteala jidovească a Macabilor se dovedește însă foarte prost inspirată deoarece publicul românesc și în special studențimea aceasta mândră și românească va umple tribunele și peluzele Arenei Venus, pentru a aclama ingenuncherea băeților de prăvălie din Dudești.

Chiar dacă așa zisa „cotă de presă" — care pe noi de exemplu nu ne interesează absolut de loc — nu va fi acordată de teamă să nu fie prea mult public românesc pe arena din splaiu....

P. S. Studenții vor plăti numai 50% din preț, pe baza carnetului de identitate.

Apelul jidanilor Binder, Adelstein și Comp.

Cititorii își mai amintesc de violenta noastră campanie dusă împotriva jidanilor cari ne-au compromis în fața străinătății cu ocazia participării noastre la nenorocitul campionat mondial de ping-pong dela Baden (Viena).

Vinovații principali erau: jidanul Binder *vice-președinte (!) al F. R. P. P., jidanul* Adelștein *oficial (!) al Federații, trădătorul maghiar de contesiune mozaică* Paneth *(care a vândut matchul cu Polonia) etc.*

Compania noastră a fost încununată de cel mai strălucit succes deoarece Federația de ping-pong sesizată de noi asupra adevărului nerușinatei comportări la Viena a acestor indivizi dubioși, le-a aplicat pedepse exemplare.

Astfel jidanul Binder *a fost demis dela vice-președinția F. R. P. P., jidanul* Adelștein, *exclus pe viață;* Panek *pe 2 ani,* Goldberger *1 an. etc.*

Aceștia însă au făcut apel la U. F. S. R. împotriva hotărârilor luate de F. R. P. P. și după informațiile cele mai sigure, inivizii au uzat de toate mijloacele pentru a influența hotărârea înaltului for.

Nu știm dacă au reușit.

CEEACE ȘTIM INSA CU SIGURANȚA ESTE ACEEA CA UNIUNEA FEDERAȚIILOR SPORTIVE DIN ROMANIA TREBUE SA FIE GELOASA DE PRESTIGIUL EI SI SA RESPINGA CU DEMNITATE ORICE INTERVENȚII, DOVEDIND CA ESTE SITUATA IN AFARA SFEREI DE INFLUENȚA pe care a angrenat-o, disperat, delicventul Binder, pentru a-și salva situația. U. F. S. R.-ul să respingă apelurile jidanilor obraznici și trădători — pentrucă prestigiul și autoritatea morală a înaltei noastre instituții sportive trebue să stea deasupra intereselor personale ale unor indivizi dubioși de talia lui Bindea, Adelștein et Comp.

Mișcarea LITERARA și artistică

Comemorarea lui Gheorghe Coșbuc

Se împlinesc 19 ani de când marele poet ardelean, Gheorghe Coșbuc, a trecut întru cele eterne.

Societatea „Târnava Mare" a organizat cu acest prilej o pioasă comemorare, care se va ține azi, Joi, 8 Aprilie, la biserica Radu-Vodă din Capitală.

Este un gest lăudabil, cu adânc folos pentru generațiile cari se ridică, să ne aducem din când în când aminte de marile figuri ale trecutului, cari, prin opera și sacrificiul lor, au pus o piatră la temelia României întregite.

Este aceasta mai cu deosebire azi, când țara făurită de ei trece prin vremuri de grea cumpănă, când cei ce-au moștenit-o uită — stăpâniți de meschine interese personale și de gașcă — de marea datorie ce le incumbă în momente de sbucium și suferință.

Și cântărețul dela Hordou-Năsăud face parte din acea pleiadă de luptători ardeleni cari au contribuit mai mult la înfăptuirea visului milenar.

Figura lui, evocată azi, ne readuce în minte acea prospețime de gând și viers românesc închegată în nemuritoarele lui creații, cari au format epocă.

Din vremile acelea îndepărtate, întunecate și triste, ne răsună par'că în urechi, azi ca și ieri, glasul profetic al „poetului țărănimii".

„Fire de țăran — cum atât de bine a fost caracterizat de un alt strălucit cântăreț — iubitoare de basm și pitoresc, cu imaginația fecundă și cu ochii înfipți în nemărginire, tânărul rapsod de pe atunci s'a înfășurat dela început în tortul argintat al mitului popular, care l-a fermecat mai întâi ca un cântec de leagăn și l-a urmărit mai târziu ca o vastă problemă de creațiune artistică. Toate l-au ajutat pe acest drum stropit cu pulbere de stele și cu arătările visului fugar".

Cine — dintre cei cari se adapă dela isvoarele trecutului nostru literar — nu-și aduce bunăoară aminte de „Nunta Zamfirei", acea minunată baladă, în care atât de plastic se oglindesc datinele noastre:

„Și s'au pornit bărboșii regi
Și sfetnicii 'nvechiți în legi,
Și patruzeci de zile întregi
Au tot nuntit..."

„Balade și idile", „Fire de tort", „Din ziarul unui Pierde-Vară", „Cântece de vitejie", sunt volume în cari „poezia lui Coșbuc e o harfă eoliană, pe care natura cântă în dragă voe".

In tot ce-a scris Coșbuc găsim cea mai caldă apologie a țărănimii ardelene, de unde și epitetul ce i s'a dat și care l-a consacrat în literatura noastră.

Ajuns în vâltoarea luptelor pentru desrobirea românilor de dincolo de Carpați, el a cristalizat acele cunoscute versuri, cu accente de-o furtunoasă revoltă:

GHEORGHE COȘBUC

„Voi ce aveți îngropat aici?
Voi grâu? Dar noi strămoși și tați
Noi mame și surori și frați!
In lături venetici!
Pământul nostru-i scump și sfânt
Căci el ni-i leagăn și mormânt:
Cu sânge cald l-am apărat
Și câte ape l-au udat
Sunt numai lacrimi ce-am vărsat:
Noi vrem pământ!"

...Când „visul milenar" nu mai era vis, ci o prea fericită realitate, Gh. Coșbuc a plecat discret din sânul acelora cari se bucurau de marea minune înfăptuită, îndreptându-se spre țara odihnei veșnice, lăsând în urmă mărețele lui fapte, ca un îndreptar luminos pentru „cei cari vor veni".

Și, azi, când i se cinstește memoria, când deasupra noastră plutește umbra lui, noi cei cari îl avem în față ca o vie pildă, ne închinăm cu smerenie și pietate la mormântul lui dela „Bellu", care — datorită oficialității noastre la toate nepăsătoare — e lipsit încă de cruce...

Ioan Goga

Sbucium, poezii de V. Mingheraș

Peste toate tendințele de stricare a versului românesc, de către telalii ghettourilor, s'au păstrat curate talente cari nu înțeleg să primească lecții în meșteșugul poetic decât de la marii dascăli ai poeziei, Eminescu, Coșbuc și alții.

Nu greșim deloc dacă între aceste modeste talente, cari nu vor să atragă atenția asupra lor prin acrobatice campanii de reclamă, îl situăm și pe d. Mingheraș I. Virgil, *autor al unui volum de poeme, recent apărut, intitulat „Sbucium".*

Ceiace a plăcut în poezia d-lui Mingheraș este simplitatea, lipsa de artificiu cu care înțelege să toarne în tiparele nemuritoare ale versului accentele sensibilității d-sale poetice.

Nu-l cunoaștem pe d. Mingheraș. După poezii, trebuie să fie însă foarte tânăr. Pentrucă adie în unele versuri zefirul unei ușoare melancolii de adolescent. Se adaogă acesteia o subțire dungă de pesimism care înconjoară, ca un frumos chenar, un întreg ciclu de poeme din volumul d-sale. E și acesta un semn de tinerețe, dacă ne gândim că mai toate poeziile tinerilor trăiesc tocmai sub zodia acestui pesimism, influență vădită și rodnică totdeauna în realizări, din lectura lui Eminescu.

Ne place, iarăși, în volumul d-lui Mingheraș, sinceritatea cu care înțelege să-și exprime un românesc sentiment de dragoste de țară.

„Românie, țara mea", „Românul nu doarme, Maghiare!", „Sboară, pasăre măiastră" sunt isbucniri nestăvilite ale iubirii pământului acestei țări și, astăzi, când unii califică disprețuitor acest gen, cu numele de poezie în uniformă, curajul d-lui Mingheraș de a fi mai întâi el însuși este de admirat.

Este un semn că opiniile cutărui sau cutărui îngâmfat foiletonist nu-l preocupă și că, dacă a tipărit un volum, a făcut-o numai din dragostea de a da iubitorilor de poezie sinceră o carte bună.

Păstrând o permanentă legătură cu solul natal, d. Mingheraș a știut să zugrăvească, influențat întrucâtva și de poezia coșbuciană, câteva idilice icoane dela țară, peste cari plutește fumul unei diafane nostalgii.

„M'a găsit pe gânduri luna", „Zi de primăvară", „Primii fulgi" și încă multe altele sunt dovada unui real temperament poetic nemolipsit de nici o manieră modernistă.

— c. t. —

O manifestare pentru apropierea germano-română la Berlin

Berlin, 7. — Din inițiativa societății germane Humboldt și cu concursul unui numeros grup de studenți și intelectuali români din Berlin a luat ființă în luna Ianuarie a. c. un cerc de amiciție germano-română. Cum dela războiul încoace Germania se bucura de atenția specială a propagandei ungurești — ce n'a suferit nici o îngrădire decât odată cu instalarea regimului național-socialist — noul pas al cercurilor germane nu este decât o dovadă în plus de lealitatea politicei germane față de România.

Cercul de amiciție germano-română se bucură și de atenția — e drept negativă — a d-lui „Nicolas Petrescu Comnène", ministrul României la Berlin. Acesta, crezând că ar avea ocazia să se răzbune pentru lipsa de popularitate de care se bucură în cercurile oficiale germane,a alarmat pe *„studenții bătrâni"* din Berlin. oamenii de încredere ai Legației, sfătuindu-i „să desvolte propaganda românească", în realitate însă să saboteze în ținutiva de colaborare amicală prin discuții contradictorii în cercul românesc al participanților la prima manifestare a Cercului.

Cât de puțin i-a reușit d-lui Petrescu-Comnen planul, a dovedit-o a doua manifestare a Cercului de Amiciție din 19 Martie.

In fața unui public select și numeros — au fost reprezentate mai multe secțiuni ale partidului național-socialist și mai multe ministere. S'au desvoltat două conferințe refer toare la probleme economice. Din partea germanilor a vorbit d. W. Basson conducătorul exportului și importului engrosist german, despre „Insemnătatea pentru poporul german a comerțului cu străinătatea". Din cele desvoltate de conferențiar a rezultat că Germania nu dorește izolarea economică, așa cum este răspândit svonul de anumite cercuri interesate, ci o destindere a situației actuale pe baza sincerei colaborări dintre popoare.

După d. Basson a luat cuvântul, din partea românilor, d. J. B. Demetrescu, președintele Camerei de comerț româno-germane din Berlin, vorbind despre: *„Relațiile economice dintre Germania și România și posibilitățile lor de desvoltare".* Oratorul a arătat că în ultimii doi ani relațiile economice dintre Germania și România au suferit o intensificare. Exportul românesc în Germania a crescut dela 60 milioane mărci în 1934, la 80 milioane în 1935 și 92 mil oane mărci în anul 1936, în timp ce importul mărfurilor germane în România a crescut dela 51 milioane mărci din anul 1934, la 74 milioane în 1935 și 103 milioane mărci în anul 1936.

După o serie de considerațiuni documentate, oratorul arată că industrializarea progresivă a României ar schimba oare cum structura importului din Germania, produsele fabricate urmând a fi importate într'o măsură mai mică, în schimb însă legăturile economice n'ar trebui să sufere, importându-se din Germania în deosebi instalații. D-sa încheie cu constatarea că pentru a elimina finanța internațională se impune o înțelegere durabilă între economia rezistentă germană și acea productivă românească.

După conferință, s'au format diferite grupuri, cari au discutat încă mult timp într'o atmosferă de pretenie problemele atacate în cele două conferințe.

Adrian Brăteanu

Aspecte, insigne, comentarii

Conferința d-lui George Cocea

Azi, Joi, 8 Aprilie, ora 6 p. m. d. GEORGE COCEA, directorul conservatorului de muzică coreografie și artă dramatică „PRO-ARTE", va vorbi în sala Dalles, despre „Educația Muzicală". Intrarea liberă.

Concertul A. C. T-ului

La 24 Aprilie a. c. corul bărbătesc al Asociației creștine a tinerilor va da un concert la Atheneu, sub conducerea d-lui Radu Botez. Acest concert este ultimul pe care corul A. C. T-ului îl va da în Capitală înainte de a pleca la Istanbul și Atena, unde a fost invitat să cânte la posturile de Radio respective.

„Libertatea"

— foaia pentru săteni și muncitori apare, sub direcția vremelnică a părintelui IOAN MOȚA, pătrunsă de marele spirit al directorului ei sufletesc † dr. Ion I. Moța.

Pentru slova curată care o cuprinde, facem îndemn pentru citirea ei.

La Bârlad

— unde neastâmpărul unuia din cei mai senini poeți ai noștri, d. G. Tutoveanu a ținut întotdeauna vie flacăra culturii, apare revista „Avânturi culturale".

Bine scrisă, o primim întotdeauna cu plăcere.

„Drum"

— e o bună gazetă de preocupări culturale locale.

Apare la Roșiori-de-Vede.

„Plaiuri săcelene

— se prezintă cu fiecare număr mai bine. Publică articole și studii privind nevoile spirituale locale.

No. 3 pe anul acesta cuprinde: Ion Salea: *Scrisoare;* Victor Tudoran: *Prilej de bucurie:* Ion Salu: *Onoare vouă;* „Plaiuri Sacelene".

Poemul e reprezentat de penele tinere ale d-lor Victor Tudoran *cu* Dece nu vrei? *și* Mihail Tepșan *cu* Imn.

Cronica literară, bine susținută, e semnată de Vlad Șeitan *și* I. G. Pâltânea.

Cronica mărunță, bogată.

Ingrijește

de apariția „Gazetei internilor" d. O. Mihăiță-Primejdie.

Din felul cum a prezentat primul număr, d. Mihăiță nu e o primejdie pentru cititor.

Este însă sigur, ceva mai mult: un mare pericol pentru gazetele „de specialitate" scrise de tot felul de blumenbergi.

Taras Șevcenco,

— poetul național ucrainean, va fi comemorat de către colonia ucraineană din București, în ziua de 11 Aprilie la orele 10.30 dim., în cadrul unei frumoase serbări care va avea loc în sala Liedertafel.

EDITURA „CUGET ROMÂNESC" — GEORGESCU DELAFRAS
lansează peste câteva zile noutățile

REGENERAREA NEAMULUI ROMÂNESC

Remarcabil studiu al actualității noastre sociale de N. PORSENNA
Lucrare de mare anvergură, care va stârni un prelung răsunet în tot ce-i suflet românesc.

VIAȚA LUI IISUS

de Francois Mauriac, membru al Acad. Franc.
In românește de Pr. Păsculescu-Orlea și C. A. I. Ghica

DE LA O ZI LA ALTA

TEATRU

OPERA ROMANA: Relache.
TEATRUL NAȚIONAL: Stele călătoare; Oameni pe un sloi de ghiață.
TEATRUL REGINA MARIA: Lupul și Sania.
TEATRUL COMOEDIA: Ora „H".
TEATRUL VESEL: Scurt circuit.
TEATRUL ALHAMBRA: Super Alhambra 1937.
TEATRUL LIGII CULTURALE: Cuibul cotofenelor.
TEATRUL MODERN: 25 la...
TEATRUL MAJESTIC: Amor sovietic, comedie în 4 acte de V. Kataew.

CINEMA

CAPITOL: O lacrimă pe un mormânt, jurnal și complectare.
ARO: Mesagiul secret.
ROXY: O lacrimă pe un mormânt, jurnal și complectare.
A.R.P.A.: Vânătorul alb cu Worner Baxter, jurnal și complectare. Eclaire.
VOX: Sub masca diavolului cu Sharlie Chan și Boris Korloff.
TRIANON: Un bărbat original.
FEMINA: „Vilovatul" cu Pierre Blanchar și Gabrielle Signoret.
FORUM: Paris și Cum vă place.
FRANKLIN: Guliver în țara piticilor și Stan și Bran aventurieri.
OMNIA: Paris cu Harry Baur și Ferma morții.
CITY: Orașul păcatelor și Stan și Bran țigani.
DARLY: Misiunea brigăzii 41 și Soție și amantă.
MODEL: Tavernele din San-Francisco și Reportaj senzațional.
DORY: Secretul celor 13 mascați, Conița nu dorește copii și revistă.
COTROCENI: Marșul de noapte și Piccolinno.
DIANA: Prăbușirea galeriei a 5-a și Căpitanul Blood.
DICHIU: Taras Bulba și Marinella.
ORFEU: Romeo și Julietta.
TRIUMF: Regele femeilor și Fiica lui Drocula.
PACHE: Romanța iubirii și Bucle de aur.
VOLGA-DOROBANȚI: Trecutul nu iartă, Automobilul ucigător și Cei patru gemeni.
LIZEANU: Amorul, moartea și diavolul, Manevrele de toamnă și trupa Burmaz.
FLORIDA (B-dul Ferdinand 118): Aur în stradă, Dușmanul invizibil și Mickey Mause.
MANON: O crimă pasională și Raiul pe pământ.
MARCONI: Avantgarda eroilor, Popeye în insulta piratului, jurnal și artiști.
PAX (Rahovei 236): Tavernele din San Francisco și Crima din Circ.
UNIC: 13 ore în văzduh și Reputația d-eri Allembury.
CENTRAL: Stan și Bran, legionari și revistă.

RADIO

JOI, 8 APRILIE 1937

6.30. Deschiderea emisiunii. Gimnastică ritmică. Radio jurnal. Concert de dimineață (discuri). Sfaturi gospodărești și medicale.
7.30. Inchiderea emisiunii.
13.00. Ora. Culturale. Sport. Cota Dunării.
13.10. Concert de prânz. Muzică distractivă (discuri).
14.10. Radio jurnal: Ora. Mersul vremii. Bursa. Știri interne și externe.
14.30. Muzică variată (discuri).
15.00. Ultimele știri.
16.45. Ora copiilor:
I. Comemorarea a 19 ani dela realipirea Basarabiei. Șezătoare organizată de liceul „Gh. Lazăr" de sub direcția d-lui Stoicescu.
II. Jurnalul copiilor de Victor Ion Popa.
18.00. Concert de după amiază. Orchestra Vasile Julea (canto): Mia Braia și P. Alexandru.
19.00. Ora. Mersul vremii Actualități.
19.10. Continuarea concertului.

UNIVERSITATEA RADIO

19.50. Anton Pann, fiul lui Pepelea de Ion Pillat.
20.10. Muzică distractivă. Ansamblul Daia și orchestra de salon Radio.
20.55. Programul concertului simfonic de Em. Ciomac.
21.15. Concert simfonic al orchestrei Filarmonica. Festival de muzică italiană, dirij. de Alfredo Casella.
In pauză (22.10—22.30): Radio jurnal. Sport.
22.30. Continuarea concertului simfonic.
Muzică din operete (discuri).
23.45. Jurnal pentru străinătate în limba franceză și germană.
23.55. Ultimele știri.

VINERI, 9 APRILIE 1932

6.30. Deschiderea emisiunii; Gimnastică ritmică; Radio jurnal; Concert de dimineață (discuri); Sfaturi gospodărești și medicale.
7.30. Inchiderea emisiunii.
13. Ora. Concert de prânz. Orchestra Radio.
14.10. Radio jurnal: Ora. Mersul vremii. Bursa. Știri interne și externe.
15. Ultimele știri.
18. Concert de muzică variată (discuri).
19. Ora. Mersul vremii. Actualități.
19. Muzică distractivă (discuri).

UNIVERSITATEA RADIO

20. Basarabia de prof. N. Iorga.
20.20. Unirea Basarabiei de Ion Inculeț, vice președintele consiliului de miniștri.
20.35. „Bărbierul din Sevilla", operă în 3 acte de G. Rossini (transmisie dela Opera Română).
In pauza II-a (21.20, 21-40): Cărți și reviste.
In pauza II-a (22.30-22.50): Radio jurnal. Sport.
23.45. Jurnal pentru străinătate în limba franceză și germană.
23.55. Ultimele știri.

RADIO EXPERIMENTAL

19. Informațiuni universitare.
19.10. Conferință științifică.
19.30. Muzică distractivă (disc.).

FEMEIE ROMANCA!

Nu te uita că jidanul îți vinde mai eftin. Asta-i numai aparent ca să te înșele. In fond el ne ia tot șapte piei. Marfa lui, când e mai eftină, e dela foc. Până la urmă tot noi suntem cei trași pe sfoară.

ARO: Mesagiul Secret

Venus-Victoria
Unirea Tricolor - Juventus

Duminică 11 crt. Capitala găzduește două întâlniri de mare importanță pentru clasamentul diviziunar de football.

Venus — leaderul campionatului — primește vizita excelentei grupări clujene care, și ea, are serioase și justificate veleități pentru titlul de campion.

In aceeași zi, Oborenii cari se găsesc actualmente în plin și strălucit reviriment moral (după cele câteva admirabile succese consecutive) vor da replica echipei lui Vogl.

Sunt două matchuri de mare atractie și interes și deaceea vom reveni mâine cu amănunte noi și cu noui elemente de informatie și analiză a acestor două interesante dispute.

Sărbătorirea unui brav ostaș

In seara zilei de 6 Aprilie c., a avut loc la localul „Vișoiu" dela Cotroceni o masă camaraderească a subofițerilor și funcționarilor civili ai spitalului militar „Regina Elisabeta", când au sărbătorit mutarea fostului șef administrativ al spitalului, la ministerul apărării naționale, d. maior Popescu Gheorghe. Din adunare făcea parte și S. S. preotul Georgescu, confesor al spitalului, căpitan Cordaș, subiocot. Vasilescu, etc.

Plut. major sanitar Cobuz, a ținut o frumoasă și înălțătoare cuvântare, elogiind meritele, cu cari d. maior Popescu a știut să pătrundă în sufletul subalternilor d-sale și în acelaș timp exprimând frumoase nădejdi dela noul ocupant al postului d. căpitan intendent Cardaș, vechi și încercat ostaș și gospodar.

La sfârșit, emoționat până la lacrimi, a răspuns sărbătoritul, mulțumind la rându-i celor ce l-au ajutat, spre bunul mers al serviciului.

Viața politică

Sufletul țării și sărbătorirea lui A. C. Cuza

— Românismul se alătură din ce în ce mai vibrant și mai tumultos, omagierii patriarhului naționalismului românesc. —

Sărbătorirea d-lui profesor A. C. Cuza, fixată pentru ziua de 11 Aprilie, se va desfășura astfel :

a) UN NUMAR festiv al ziarului „PORUNCA VREMII", închinat complet d-lui A. C. Cuza.

b) O ședință festivă la „ATENEUL ROMAN", Duminică 11 Aprilie, ora 4 d. a.

Intrarea în sala Ateneului nu se va putea face decât pe baza cărților de intrare, eliberate de Comitetul de inițiativă. Solicitările de locuri — numerotate — se vor adresa Comitetului (secretar d. EUGEN VICTOR POPA) la Redacția „PORUNCII VREMII" (str. Sărindar 18, telefon 418.53) până Joi Aprilie, ora 6 d. a. Iar ridicarea acestor cărți de intrare, cari sunt nominale, se va putea face începând de Joi 8 Aprilie

Nici o cuvântare la ședința festivă nu se va putea ține decât în cadrul ordinei, întocmită de Comitet. Persoanele cari doresc să mărturisească, fie personal, fie în numele vreunor asociații, cuvântul lor de omagiu, sunt rugate să comunice dorința Domniilor Lor, Comitetu'ui, până cel mai târziu Vineri seara, când se va întocmi definitiv ordinea de zi a cuvântărilor.

Comitetul face apel călduros la conștiința națională a țării, să țină seama de măsurile cari s'au hotărît și să se conformeze întocmai, spre a se asigura astfel o cât mai strălucită izbândă sărbătoririi d-lui profesor A. C. Cuza.

Omagiul unui erou veteran al războiului neatârnării

Prea Stimate
Domnule Doctor Ilie Rădulescu,

Ingăduiți-mi a vă scrie următoarele :

Mi-ați făcut onoare în anul acesta, ca prin o c. p. de vizită a-mi mulțumi la o scrisoare ce am adresat „PORUNCII" pentru frumoasa poezie națională perfect reușită, mi se pare intitulată „STEJARUL ȘI CARII".

Ași fi dorit a vă cunoaște personal ca director al „PORUNCII" creștinești, dar vârsta și starea suferinței m'au ținut în casă.

Acum când am văzut „PORUNCA" și chemarea șefului nostru suprem A. C. CUZA, când înțeleg și văd, de câteva zile, în popor cu câtă efervescență de bucurie și laudă se pregătește de a sărbători pe marele profesor și Român, care, după 50 ani de propoveduitor, similar cu pastoratul creștinesc, a făcut chemare poporului ca să le vorbească, acum mă simt mai bine și par'că Dumnezeu m'a făcut bine și gata a vă ruga să binevoiți a primi adeziunea mea la MAREA și în felul și caracterul acestei adunări, la PRIMA sărbătorire a marelui profesor.

Vă asigur de bunele mele sentimente.

Lt.-colonel N. FLORESCU
Veteran 1877 și invalid de război
Str. V. Stroescu 42, Loco

*

Stimate Domnule Director,

Marele Român și marele creștin A. C. Cuza, a cărui apoteoză va avea loc Duminecă 11 Aprilie, dintr'o inițiativă care cinstește în cel mai înalt grad pe inițiatori,—evoacă pentru mine, vechiu parlamentar, cele mai înălțătoare și strălucite dezbateri, la care am asistat. Înălțimea de vederi, marele său talent de orator, ripostele lui devenite clasice, prin țintele ce atingeau, fără să rănească prea crud, inima lui bună, din care împărțea fărimituri lecuitoare celor învinși, patriotismul lui cald care lumina fără să ardă, dezinteresarea și modestia lui evanghelică, — sunt atâtea coroane care vor încinge fruntea lui A. C. Cuza, — boltă de gânduri adânci, înstelată de nemuritoare lumini.

Voi fi dar prezent la marea sărbătoare românească, care va însemna o prea mică răsplată a vieței acelui apostol fără pereche, care cu mândrie și-a așezat doctrina în bronzul eternității, d'asupra onorurilor și a vanităților contimporanilor lui.

Ion Th. Florescu
fost ministru, senator

*

Domnule Dr. Ilie Rădulescu

Iau parte cu tot sufletul alături de toți intelectualii țării la sărbătorirea vieții de 80 ani turnată în bronz a profesorului A. C. CUZA.

Cu stimă,
Prof. G. GIUGEA
Cluj

*

Mult Stimate
Domnule Doctor Ilie Rădulescu,

Intotdeauna ați fost inițiatorul bine inspirat al faptelor mari, în slujba cărora v'ați pus cu toată energia și curățenia sufletească. Nu se putea deci să nu fiți și inițiatorul sărbătorirei d-lui prof. A. C. Cuza.

Sânt cu totul părtașul acestei sărbătoriri, atât personal cât și ca președinte al avocaților români creștini, regionala Basarabia, căci, dacă ne-am unit, mulți-puțini, atâți câți suntem în asociație, o datorim în cea mai mare parte d-lui A. C. Cuza, care neincetat a arătat cine este adevăratul dușman al desbinărilor noastre și adevărata cauză a sărăciei noastre morale și economice.

Vă felicit pentru inițiativa manifestărei redeșteptărei și recunoștinței românești, iar d-lui A. C. CUZA depe acum îi adresez omagiile avocaților români creștini din Basarabia și urările de sănătate și viață lungă, încununată cu bucuriile succesului de apărarea cauzei naționale.

Luca L. Brândză
Președintele asociației avocaților români-creștini din Basarabia. Președintele Frontului Românesc, jud. Lăpușna

*

Mult Stimate Domnule Doctor,

Vă anunț că accept a participa la sărbătorirea marelui luptător naționalist d. prof. A. C. CUZA, cu ocazia împlinirii a 8 decenii de viață rodnică pentru binele și propășirea poporului românesc.

Ca senator al Camerelor de muncă și reprezentant al meseriașilor, scrutând istoria meseriilor, am găsit pagini foarte frumoase din viața ilustrului profesor A. C. CUZA, pentru promovarea meseriilor românești.

D-sa face parte din acea pleiadă de valoroși luptători naționaliști cari după desființarea breslelor din 1873 a ridicat g'asul pentru apărarea elementului românesc în meserii.

Cu ocazia intrării în Parlament la 1894, d-sa a cerut imperios ocrotirea elementului românesc, așa că de atunci continuu oridecâteori a avut ocazia a apărat pe meseriașii români, clasa socială din care am cinstea să fac parte și eu și pentru care timp de 17 ani de zile, am luptat în calitate de conducător al „Uniunii Generale a micilor industriași și meseriași patroni", calitate în care reprezint interesele meseriașilor în Senatul țării.

Iată de ce primesc cu toată bucuria să particip la sărbătorirea d-lui prof. A. C. CUZA, marele român și luptător naționalist.

Primiți vă rog asigurarea stimei mele,

Alexandru Samoilă
Senator-București,

*

Mult iubite Domnule Doctor,

Vă rog să-mi faceți marea cinste de a mă prenumăra printre acei ce vin la sărbătorirea șefului nostru suprem, care împlinește în al 80-lea an de viață, o jumătate de veac de când este profesorul nației sale.

Primiți vă rog cele mai distinse salutări.

Petre I. Jecu
fost deputat, Brăila

*

Stimate Domnule Dr. Rădulescu,

Pentru inițiativa fericită ce ați luat de a sărbători pe profesorul A. C. CUZA, unul din adevărații apostoli ai românismului integral, nu pot decât să vă felicit călduros; iar pentru că starea sănătății mele nu-mi îngăduie să particip la această înălțătoare sărbătorire dela Ateneul Român, după cum aș fi dorit s'o fac din toată inima, vă rog să-mi permiteți să arăt prin aceste rânduri, adânca mea admirațiune ilustrului sărbătorit pentru caracterul său înălțător ca și pentru naționalismul său luminat, cari alcătuesc pilde vii de virtute strămoșească, trimițându-i cele mai respectuoase felicitări.

Cu distinsă stimă,

Alex. Mavrojanni
avocat, fost deputat

*

Stimate Domnule Director,

„Blocul generației naționaliste dela 1922" consideră o datorie și o onoare de a participa la sărbătorirea celor 80 de ani de viață ai profesorului A. C. CUZA. Fie ca apoteoza vieții de credință și luptă a patriarhului naționalismului românesc să coincidă cu primul pas hotărît spre acele realizări binefăcătoare pe care întreg neamul le așteaptă de la unirea luptătorilor naționaliști.

Președinte,
Dr. I. Simionescu
Secretar g-ral,

Dr. Titu Cureleanu

*

Stimate Domnule Director,

Dela marginea hotarului Orientului, din județul pe care îl suflă vântul distrugător din altă lume ateist și internațional, vin să aduc cele mai credincioase felicitări la sărbătorirea marelui Român, d-lui profesor A. C. CUZA, adevăratul apostol al Neamului pentru scumpele idei și fapte creștine și naționale.

Dumnezeu să-l apere și să-i ajute la sf. dreptate cu deplină izbândă !

Primiți, vă rog, stima noastră,
Protoiereu onorar

Gh. Babin
Com. Budachi, jud. Cetatea Albă

*

Domnule Director.

Ca una ce am figurat în învățământ, aducând modesta mea contribuție la desmeticirea copiilor precoci de după războiu, ar însemna să-mi neg toată activitatea și dragostea de Țară, dacă n'aș lua și eu parte cu tot sufletul la sărbătorirea d-lui A. C. Cuza.

Dar ce omagiu aș putea aduce acum, când eu, de când eram copil, îi am figura d-lui A. C. Cuza, în sufletul meu alături de icoane și strângând zi de zi tot ce a spus și ce s'a scris de d-sa, le am împachetate în micul meu dulap cu cărți, formând obiectul cel mai de preț ce voi lăsa urmașilor mei.

Să trăiască încă mulți ani!

M. Dumitrescu
București

*

Și-au mai trimis adeziunile d-nii : ALEXANDRU POPA, com. Dragoș Vodă-Ialomița, ION GH. BOCAN, Stroiești-Baia, M. RADUINIA, Cocu-Argeș, I. ZAMOSTEANU, str. Ioniță Sturza 112, Bacău, TITEL SMARANDESCU, avocat, Tamna Mehedinți

A. C. Cuza mi-a schimbat părerile socialiste !

Mult Stimate Domnule Director,

Peste câteva zile poporul Român va sărbători pe unul dintre cei mai consecvenți doctrinari ai naționalismului nostru economic și social, pe d. profesor A. C. Cuza, patriarhul și apostolul naționalismului.

Operile ilustrului profesor universitar mi-au schimbat, încă din cl. IV-a de liceu, părerile socialiste din anul grevelor generale din 1920. Iar mai târziu, ca student, în anii de frământare și plămădire a nou'ui suflet românesc, de muncă creatoare, de consolidare și unificare națională, m'am convins că profesorul A. C. Cuza este un om epocal, un caracter unic în istoria politică, socia'ă și culturală a Neamului nostru!

Dacă n'ar fi decât linia dreaptă a convingerilor sale constante, timp de o jumătate de veac și totuși, obeliscul naționalismului românesc, va rămâne monumentul unic în istoria culturală a poporului Român. Noi, generația tânără, înțelegem și apreciem cum se cuvine semnificația acestei serbări, a profesorului A. C. Cuza, și mu'umim cu toată căldura, pe această cale, d-lui dr. Ilie Rădulescu, care a luat inițiativa acestei sărbătoriri, mai ales astăzi, când **oportunismul și inconsecvența** — cu deosebire în domeniul politicei și al culturii naționa'e — au ajuns dogme pentru a se ridica și rămâne la conducerea Statului!

Pentru educarea **tinerelor generații**, de mâine și de totdeauna, caracterul integru și consecvența profesorului A. C. Cuza, vor fi cel mai frumos exemplu educativ!

CULTUL EROILOR și al oamenilor mari, — din partea unui popor, — dovedește superioritatea și gradul său de cultură!

Primiți, vă rog, Domnule Director, și modesta mea adeziune la sărbătorirea profesorului A. C. Cuza, odată cu asigurarea aprecierii faptei dv., de pedagogie socială și națională.

Dr. G. Făcăoaru
Dir. Liceului Comercial Hațeg

Domnule Dr. Ilie Rădulescu

Chemarea D-voastră, atât de inimoasă și atât de necesară mișcării naționaliste — pentru care vi se cuvine toată admirația — a aflat firescul răsunet și în inima unui destul de vechiu naționalist, care vă scrie aici.

Dar nu cu mâna goală vreau să iau parte la sărbătorirea Patriarhului naționalismului integral și intransigent, care este d. A. C. Cuza, ci voesc să depun ca omagiu respectuos un mănunchi de idei, cuprinse în alăturatul articol, căruia vă rog foarte mult să binevoiți a-i face loc în coloanele „Poruncii Vremii" din 11 Aprilie c.

Cu deosebită stimă,

A. Resmeriță
T.-Severin
profesor și vechiu abonat al „Poruncii"

*

STIMATE DOMNULE DIRECTOR

Vă rog a primi adesiunea mea la sărbătorirea d-lui prof. A. C. CUZA.

Cu înaltă stimă,
Prof. COSTIN PETRESCU

*

Stimate Domnule Director,

Răspund cu entuziasm chemării dumnevoastră pentru sărbătorirea marelui nostru binefăcător, d. A. C. CUZA. Să vă dea Dumnezeu sănătate și izbândă.

Iulia Aricescu
profesoară

*

D-lui Dr. Ilie Rădulescu

In numele corpului avocaților din județul Neamț, ne asociem din tot sufletul și cu tot dragul, la frumoasa sărbătorire a d-lui profesor A. C. Cuza, apostolul neamului, care timp de jumătate de veac, luptând pentru isbânda ideei naționale și asigurarea primatului românesc, în propriile noastre hotare, vede ivindu-se zorile redeșteptărei.

Decan
Vasile C. Șoarec

Politice

FRONTUL ROMANESC din culoarea de Negru are pe listă pentru alegerile comunale dela 16 Aprilie pe inimosul nostru colaborator **NICOLAE IONESCU-CLOPOTARU.**

Cunoscută fiind activitatea sa pe frontul naționalist și pentru unirea tuturor bunilor români în fața pericolului jidovesc, sperăm că toți creștinii îi vor da votul.

*

D. DINU BRATIANU a făcut o vizită ieri după amiază d-lui GH. TATARASCU, președintele consiliului de miniștri, care suferă de o ușoară indispoziție.

*

MEMBRII „SVASTICEI DE FOC" din Sectorul II Negru sunt convocați azi Joi 8 Aprilie, ora 9 seara la sediul din b-dul Pache No. 141.

Se vor lua dispozițiuni în legătură cu sărbătorirea lui A. C. Cuza.

*

MINISTERUL de justiție a trimis spre promulgare „Monitorului Oficial" următoarele două legi: pentru delimitarea teritoriului județelor Râmnicu-Sărat și Buzău, necesară prin trecerea comunei Carol II de la R.-Sărat la Buzău și declararea de utilitate publică în interes cultural-național și expropierea unui teren situat în comuna Breaza de Sus (jud. Prahova).

*

PENTRU învățătorii respinși la examenul de înaintare ce a avut loc în sesiunea Decembrie 1936, s'a fixat o examinare excepțională pentru ziua de 20 Aprilie 1937. Pentru acest examen, ale cărui centre se vor fixa și comunica ulterior, candidații vor trebui să se înscrie la inspectoratele regionale respective.

Garda țărănistă

din Poenari-Mușcel cu tot „jurământul" a trecut la liberali

Se știe că Duminică a avut loc la Câmpulung Muscel investirea ca președinte activ al organizației liberale, în persoana d-lui ministru subsecertar de stat D. ALIMANEȘTEANU. Cu ocazia acestei manifestații animatorul maselor liberale din Muscel d. Nicu-Nicolescu-Bugheanu, a prezentat noului prezident garda țărănistă din comuna Poenari, formată din 9 membrii, având în frunte pe sătenii Ghiță Cosac și Gheorghe Leca.

Remarcăm că această gardă s'a distins anul trecut în Februarie, la alegerea parțială din Mehedinți. D. general Rujinski „comandantul gărzilor pe țară", a citat pe ordin de zi la toate cluburile judeo-țărăniste, pentru „actele de bravură săvârșite în alegeri", ca acum să ceară înscrierea în partidul liberal.

Opinia publică desigur în aceste momente va cântări seriozitatea „jurământului" pentru apărarea țiganilor d-lui Madgearu!

Criza din partidul național-țărănesc

— D. Aurel Vlad, președintele pentru Ardeal și Banat al Frontului Românesc vorbește „Poruncii" despre situația politică. Fostul ministru de finanțe și al cultelor despre cârdășia dintre liberali și național-țărăniștii din Hunedoara —

Deva, 7. — Congresul „FRONTULUI ROMANESC" din plasa Deva a fost un bun prilej pentru verificarea forțelor acestei grupări politice, la manifestația din capitala județului participând, pe lângă vreo câteva mii de țărani și floarea intelectualității românești.

In asistența numeroasă am remarcat o seamă de fruntași localnici ,oțeliți în luptele politice din trecut, aducând aceeaș jertfă și abnegație pentru consolidarea României de azi. Prezența d-lor AUREL VLAD, dr. D. Manu, A. Brudariu, S. Câmpeanu, dr. V. Boroș, dr. R. Dobo, A. Stângu, C. Borduș, I. Pernicec, N. Susan, V. Bârceanu, Gh. Sârbu, I. V. Todea, I. Dobre, dr. R. Câmpeanu, P. Secărean, I. Onescu, dr. V. Șuiaga, M. Burcea, I. Selmărean, C. Giurgiu, T. L. Avram, O. Combuș etc., în rândurile naționaliștilor, e o dovadă în plus, că lupta pentru reîntregirea elementului românesc în drepturile sale firești, este pe calea cea bună.

După întrunirea ce a avut loc în sala teatrului comunal, am solicitat d-lui Aurel Vlad, președintele pentru Ardeal și Banat al *„Frontului Românesc"*, câteva declarații pentru „PORUNCA VREMII", fruntașul ardelean răspunzând cu multă plăcere chestionarului nostru întocmit adhoc.

ACORD... INTRE GUVERN ȘI NAȚIONAL-ȚARANIȘTI

Cu câteva ore înainte de a se începe congresul Frontului Românesc, orașul Deva a fost năpădit cu o ploae de manifeste național țărăniste, în care se debitau cele mai grosolane insulte la adresa d-lui Vlad, cât și a familiei d-sale.

Ne-am străduit zadarnic să găsim apostilul „cenzurat" al autorității publice pentrucă nu ne-am fi putut imagina că un asemenea manifest poate ieși de sub tipar, din moment ce cenzura — zice-se — veghează ca ordinea și morala publică să nu fie vexate.

— Care este explicația atacurilor infame îndreptate împotriva d-voastră, ne-am adresat d-lui A. Vlad.

„Motivul este foarte simplu — ne-a răspuns d-sa. Distrugându-mă pe mine, ar lovi în plin într'o mișcare, care după cum ai putut observa la congresul de azi, prinde tot mai mult teren. In această privință, între adversarii mei liberali, național-țărăniști, frontul plugarilor, comuniști și — eiusdem farinae — există un perfect acord. Pe mine nu mă mai cuprinde mirarea că apare o infamie fără ca oamenii d-lui prefect să se obosească a o cenzura. Liberalii au devenit specialiști în a interpreta legile după trebuințele lor".

FRONTUL PLUGARILOR...

— La ultimele alegeri din Hunedoara național-țărăniștii au avut concursul comuniștilor și al frontului plugarilor de sub conducerea d-lui Petru Groza. Cum justifică național-țărăniștii acest sprijin ?

„D. Petru Groza, cu programul său „radical", care frizează comunismul, ideologicește este pe linia trasată de d. Iuliu Maniu. Dacă nu sa înscris la național țărăniști, se datorează faptului că d-sa nu acceptă sub nici o formă șefia d-lui I. Mihalache,

Exploatând nemulțumirile celor îndatorați, d. Groza, în urma unei deșantate propagande, promițând țăranilor ștergerea complectă a datoriilor, a reușit să înșele buna credință a celor naivi.

Legea conversiunii a pus însă capăt acestui desmăț și acum, boerul din fruntea „FRONTULUI PLUGARILOR" asistă neputincios la destrămarea grupării sale. Nici nu putea avea alt sfârșit aventura omului care la ședințele „Solidarității" făcea pe bancherul, iar la țară vorbea de ștergerea datoriilor.

Național-țărăniștii au reușit la ultimele alegeri pentru că au avut concursul comuniștilor, guvernul nu a fost un adversar serios, iar „FRONTUL ROMANESC" s'a abținut. Sunt convins că dacă ar fi candidat d. dr. AL VAIDA-VOEVOD, am fi ești victorioși.

ACȚIUNEA FRONTULUI ROMANESC

— In ce stadiu de organizare se află Frontul Românesc în județul Hunedoara ?

— „Cu ajutorul prietenilor de aici am desvoltat o intensă activitate la sate. Aproape toate plasele sunt bine organizate. Am avut întruniri foarte populate la Dobra, Ilia, Zam, Brad, Geoagiu și Hunedoara, iar în pregătire sunt localitățile Baia de Criș, Hațeg, Pui, Sarmiseghetuza și Orăștie.

Țărănimea manifestă un viu interes pentru mișcarea noastră, iar acțiunea prinde rădăcini tot mai adânci".

CRIZA DE ȘEFIE ȘI DE TACTICA DELA NAȚIONAL-ȚARANIȘTI

— Ce părere aveți d-le președinte despre criza din sânul partidului național țărănesc ?

— „Răspunsul e simplu : e menținut d. I. Mihalache la conducere, rămâne anarhia în partid. Se retrage d. Mihalache dela prezidenție, se rupe partidul. Adevărata criză însă nu s'a produs din cauza șefiei sau a tacticei. La ultimele alegeri comunale si județene, grupările de dreapta au obținut de două ori atâtea voturi cât național-țărăniștii. In rezultatul acestor alegeri rezidă criza : partidul național-țărănesc nu mai reprezintă o forță electorală și astfel nu mai poate exercita nici un fel de șantaj"

PROBLEMA SUCCESIUNII

— Cum credeți că va fi soluționată problema succesiunii ?

— „In actuala conjunctură politică, liberalilor nu le poate urma decât o grupare de dreapta, care să asigure statului român o desvoltare normală, ținându-se cont de postulatele de ordin național. Inclin să cred că formarea guvernului va reveni d-lui Vaida. Nu este exclusă însă o colaborare între d. Vaida și național creștini sau georgiști de pildă".

CENZURA ȘI STAREA DE ASEDIU

— Înăsprirea cenzurii și a stării de asediu credeți că își va produce efectul dorit de guvern?

— „Gaz peste foc, — și-a încheiat declarațiile sale d. Aurel Vlad. Gătuirea libertății scrisului, așa cum se aplică aici în Hunedoara, m'a determinat să mă adresez d-lui Gh. Tătărăscu. Poate că guvernul nu cunoaște metodele oamenilor săi în subordine. Zic, poate...

Romulus P. Roșu

D. Grigore Filipescu, somat de național-țărăniști, desminte...

National-țărăniștii, am mai spus-o, au primit asigurări formale, prin d. Filipescu, tartorul dela telefoanele americane, că în cursul lunei Iunie vor fi beneficiarii succesiunei.

Așa au anunțat, la toate răspântiile, clovnii din circul de pe str. Corăbiei, crezând că vor preveni valul formidabil al impopularii.

„PORUNCA VREMII" a arătat, însă, că Grigore Filipescu nu are nici o legătură cu nimeni, e un tip șters în societate, culat politicește și dacă, în adevăr, din anumite calcule personale, a suflat ceva la ureche d-lui Mihalache, conservatorul femeilor dela telefoane a făcut-o ca să-și dea importanță, pe de o parte și ca să-și asigure mici socoteli electorale, pe de altă parte.

Dar, iată, că Grigore Filipescu, încolțit de noi și somat de d. Mihalache, publică, ieri, în ziarul său, următoarele:

„Unele ziare vorbesc despre o pretinsă acțiune a d-lui Grigore Filipescu cu ocazia crizei de șefie din partidul național-țărănesc.

„D. Filipescu în conversațiile pe care le-a avut cu prietenii din acest partid, a exprimat părerea că ar fi un rău pentru țară, ca un organism politic atât de puternic odinioară, să se destrame în momentul când autoritatea statului este subminată de gruparile teroriste.

„La aceasta se mărginește rolul d-lui Grigore Filipescu. Dacă cuvintele d-sale au putut avea cel mai mic efect, d. Filipescu crede că a adus un serviciu țării".

Opinia publică să aprecieze și seriositatea național-țărăniștilor și seriositatea lui Grigore Filipescu și să tragă concluzii.

O ciudată obrăsnicie

O parte a presei — bănuiți care, fără să-i caligrafiem numele, — se ocupă, stăruitor, de câteva zile în șir, de problema succesiunii. Cu speciala ei îndrăsneală, presa aceasta scrie: „Național-țărăniștii vor forma viitorul guvern".

Pe ce se întemeiază această socoteală? Pe câteva cuvinte rostite de d. Dinu Brătianu, pe undeva, pe la Câmpulung, care a spus: „In fond sunt două partide politice reale: partidul liberal și cel național-țărănesc". D. Dinu Brătianu a vorbit astfel, pentrucă d-sa, este, prin întreaga tradiție a partidului său, partizanul rotativei, cu toate respectabilele foloase pe cari cele două partide, înțelese între ele, să-și schimbe locurile, le trag dintr'o asemenea situație de reciprocă toleranță. Rotativa a fost cel mai sinistru moment politic al României. Roșii și albii l-au practicat cu satanică perfecțiune, confiscând totul, în folosul lor și înăbușind toate energiile răslețe, cari nu acceptau compromisul registrelor de la clubul respectiv.

Presa pe care nu putem s'o pomenim vrea să reînvie rotativa.

Suveranul nu s'a pronunțat în niciun fel. Există o practică, pe care constituționalii noștri ar trebui s'o cunoască și s'o respecte. In momentul crizei de regim, Regele examinează situația și face consultările necesare. Până atunci, orice indiscreție este exclusă.

Dar este aici, mai ales, o tentativă care se pune la cale. Jidanii vor cu orice preț un guvern național-țărănist. Obrăsnicia presei se explică. Să nu insistăm.

Români,

Pentru ziua de mâine a copiilor voștri, pentru România liberă în care ei trebuie să trăiască, NU CUMPARAȚI DELA JIDANI.

Guvernamentalii nemulțumiți de declarațiile d-lui Dinu Brătianu

Cercurile guvernamentale continuă a discuta, cu vădită îngrijorare, declarațiile făcute de d. Dinu Brătianu la Câmpulung-Muscel.

Aceste declarații au stârnit nemulțumiri în toate cercurile politice. Afară, bine înțeles, de cele național-țărăniste, cărora șeful liberalilor le-a dat certificat de bună purtare.

D. Ion Inculeț, în consfătuirea pe care a avut o ascară cu d. prim ministru Tătărăscu a arătat că d. Dinu Brătianu, prin cele spuse, va provoca replica partidelor naționaliste și astfel, se va ajunge la noui frământări politice.

Informațiile noastre ne arată, că d. Tătărescu va căuta să convingă pe d. Brătianu să desmintă textul declarațiilor.

Vom vedea întru cât premierul va reuși să și impună punctul de vedere.

Batjocura dela Școala Ortodoxă

—Capelă și sală de teatru. Jidanii, maeștrii zidari de capele pentru școli'e „ortodoxe". —

Nu știm ce să mai credem !

In vremile de azi, când se impune o energică afirmare a creștinătății, din partea asociațiilor care stau sub efigie ortodoxă, nu știm cum să calificăm anumite atitudini, ale unora dintre ele, care fac din ortodoxie o firmă, la adăpostul căreia comit numai și numai compromisuri. Mărturisim aici că nu din lipsă de senzațional desvăluim anumite stări de lucruri cari înjosesc demnitatea ortodoxiei, ci o facem aceasta cu acea sfințere a prestigiului, pe care l-am avut totdeauna pentru creștinătate.

Dar zilele trecute s'a întâmplat un fapt mai grav. D-na BALMERS directoarea Liceului de fete „ortodox" din Iași, a studiat?! posibilitățile de clădire a unui altar de capelă, la școala pe care o conduce, însoțită fiind de „maeștrii ingineri" pe numele lor cel adevărat... GOLDENBERG și SCHOR.

Astăzi o persoană demnă de toată încrederea, s'a prezentat la redacția noastră, relatându-ne că la „școala ortodoxă de fete" aceiași sală cu prinde două lucruri de o vădită contrarietate: LA UN CAPĂT FIIND SF. ALTAR AL UNEI CAPELE IMPROVIZATE IAR LA CELĂLALT... SCENA DE TEATRU!

Când vrei să vezi o piesă, nu poți sta în sală decât în acea atitudine condamnabilă și sacrilege: CU SPATELE LA SF. ALTAR.

Acolo însă slujește un preot care până azi, știm sigur, n'a protestat că în locașul unde trebuie să fie o piosenie neîntinată, s'a făcut loc sbenguelilor dramaturge. Am dori să nu încerce o desmințire care i-ar face un deserviciu!

JIDANII MAEȘTRII ZIDARI

Nu facem niciun comentariu!

Dar, — o spunem aici, — am dori să fim cât mai neîntârziat desmințiți.

Intârzierea înseamnă vinovăție. Să se știe însă, desmințirea poate spumera într'un fel acuzațiile, după cum poate, tot așa de bine acuza.

ECONOMIE-ŞI-MUNCĂ NAŢIONALĂ

Activitatea economică a statelor Înţelegerii Balcanice

Cu ocazia conferinţei consiliului economic al Înţelegerei Balcanice, care s'a ţinut zilele trecute la Atena, d. N. Tabacovici, preşedintele delegaţiei române, a făcut o amplă expunere a activităţii economice a statelor Înţelegerii Balcanice.

Astfel d-sa a precizat că în ultimul an comerţul României cu ţările Înţelegerii Balcanice a marcat un spor de 32 la sută în raport cu anul 1934.

Comerţul Greciei a atins un spor de 17% în raport cu anul 1934, iar comerţul Iugoslaviei şi Turciei, cu celelalte ţări ale Înţelegerii, a înregistrat deasemenea o sporire.

Pe baza acestor rezultate se poate afirma că opera Consiliului economic al Înţelegerii Balcanice, a început să dea rezultate mulţumitoare.

Există încă greutăţi — a accentuat reprezentantul României — în desvoltarea economică, în spec al în ceeace priveşte problema plăţilor şi a lichidării arieratelor.

In această direcţie trebue să tindă consiliul spre a evita dificultăţile ce stau în cale pentru desvoltarea tot mai mare a raporturilor comerciale între statele componente. Pentru realizarea acestui comandament necesar cooperării tot mai strânse a relaţiilor economice, d. N. Tabacovici a insistat să devină o realitate hotărirea consiliului cu ocazia sesiunei dela Bled, privitoare la congresul Camerelor de comerţ şi industrie din ţările Înţelegerii.

Numai cu menajarea colaborării, bogată în iniţiative, a cercurilor economice interesate, la care se adaogă faptul că organe economice importante s'au asociat consiliului, spre a duce la bun sfârşit opera proectată, se poate spera că lucrările consiliului să fie în perfectă concordanţă cu viaţa practică şi să ducă la o mai strânsă conlucrare a ţărilor Înţelegerii — a preconizat preşedintele delegaţiei române.

Aprovizionarea pensionarilor c.f.r. din Capitală cu lemne de foc

Direcţiunea generală a căilor ferate a luat următoarele hotăriri cu privire la aprovizionarea pensionarilor ceferişti din Capitală cu lemne de foc pentru iarna 1937—1938:

Pensionarii c. f. r. cu domiciliul în Bucureşti vor primi lemne de foc, contra plată, la ridicarea bonului, la acelaş preţ ca şi funcţionarii activi (circa 6.000 lei vagonul).

Inscrierea se face în localul Institutului technologic c. f. r., din calea Griviţei No. 393, cu începere dela 1 Aprilie a. c. după un program alfabetic.

Acei cari au scăpat data fixată din program, se vor putea inscrie între 22—30 Aprilie a. c.

La inscriere, fiecare pensionar va prezenta negreşit carnetul de identitate şi livretul de pensii, fără petiţie sau altă formalitate, când i se va nota chiar pe livret numărul de ordine şi litera alfabetică la care este inscris.

Eliberarea bonului, contra cost, se va face cu începere dela 1 Iunie 1937.

Pensionarii sunt obligaţi a prezenta negreşit livretul de pensie în care este inscris numărul de ordine. Ridicarea bonului contra cost se va putea face până la 31 Octombrie 1937 cel mai târziu, după care dată nu se vor mai elibera bonuri de lemne sub niciun motiv.

Distribuirea lemnelor va începe la 2 Iunie a. c. şi va dura până la 30 Noembrie a. c., dată la care se termină aprovizionarea pensionarilor cu lemne de foc.

Cota aprobată este de maximum 7.000 kgr. pentru pensionarii dela Casa generală de pensiuni, cari au avut ca ultim salariu de bază în serviciul activ până la 2.000 lei exclusiv. acelora cu salariul de bază dela 2.000 lei în sus tot dela Casa generală de pensiuni li s'au aprobat o cotă maximă de 10 mii kgr., iar pensionarilor dela Casa de ajutor, (cari primesc pensia prin Casa muncii c. f. r.), cota este de maximum 4.500 kgr.

Distribuirea lemnelor se va face prin depozitele c. f. r. No. 1 şi 3, cu începere dela 2 Iunie 1937.

Dela Asociaţia voluntarilor de războiu

Filiala Covurlui

In ziua de 4 Aprilie crt. a avut loc la sediul filialei din Galaţi, adunarea voluntarilor de războiu, unde s'a hotărît următoarele :

1. D. APOSTOL NACHIU, preşedinte, a făcut un raport amănunţit asupra congresului anual al Voluntarilor ce a avut loc la 28 Martie a. c. la Bucureşti.

2. S'a primit dimisia d-lui Aurel Vidraşcu prim procuror din calitatea de membru ce o avea în comitet, fiind ales în locul d-sale d. căpitan Nebunelli Gh.

3. S'a hotărît facerea unei grădiniţe împrejmuite, la monumentul eroilor din Badalan, prin contribuţia Voluntarilor.

4. D. Apostol Nachiu cu o delegaţie de Voluntari şi drapelul Asoc. vor lua parte la sfinţirea drapelului Asoc. Voluntarilor din Giurgiu în ziua de 23 Aprilie a.c.

DIVERSE

O DELEGAŢIE a Sfatului Negustoresc Central în frunte cu d. D. P. Niculescu-Ritz, preşedinte, s'a prezentat în audienţă d-lor miniştri Valer Pop şi Sassu, solicitând o prelungire de 15 zile a termenului de mutare, având în vedere că în acest an sezonul mutărilor coincide cu sărbătorile Paştelui.

D-nii miniştri Valer Pop şi Sassu au promis că vor studia chestiunea şi că o vor soluţiona în mod favorabil.

*

IN URMA vizitelor făcute de d. Kartaş, directorul pivniţelor statului din Cehoslovacia, la centrele noastre viticole, suntem informaţi că au început tratativele în vederea începerii unui export de vinuri româneşti în Cehoslovacia.

*

INCASĂRILE statului dela 1—6 Aprilie a. c. au fost de 383.474.440 lei ,faţă de 285,318.702 lei pe aceiaşi perioadă anul trecut, iar pentru fondul apărării naţionale au fost de 41.925.141 lei, faţă de 23.295.691 lei anul trecut.

*

IN ŞEDINŢA de eri a comisiei pentru combaterea păduchelui san Jose, care a avut loc la ministerul agriculturii şi domeniilor, d. prof. Arion a făcut o nouă expunere cu privire la activitatea desfăşurată de serviciul pentru protecţia plantelor în această direcţie.

*

DIRECŢIUNEA generală c.f.r. a prelungit termenul de călătorie gratuită pe c.f.r. a studenţilor către centrele universitare căror aparţin, până astăzi, la orele 24.

*

PE ZIUA de eri s'au înregistrat în Capitală : 148 cazuri de scarlatină, 12 angină diftherică, 3 febră tifoidă, 2 pojar, 2 paralizie infantilă şi un caz tetanos.

*

APELE mari ale Dunării s'au revărsat până la rambleul liniei Galaţi-Reni, atacând picioarele rambleului.

Până la refacerea liniei trenurile vor circula cu viteză redusă.

*

D. VALERIU POP, ministrul industriei şi comerţului, a primit eri pe ministrul Germaniei la Bucureşti.

*

PENTRU exerciţiul bugetar 1937—1938, au fost instituite cinci comisiuni de remontă, pe armată, o comisiune specială şi a comisiune de control.

*

MAINE, la orele 18, va avea loc la Uniunea Camerilor de agricultură, şedinţa Oficiului central pentru valorificarea grâului, sub presedinţia d-lui M. Negură, ministrul cooperaţiei.

*

COMISIUNEA interministerială pentru asanarea terenurilor malarigene a ţinut şedinţă sub preşedinţia d-lui dr. Ion Costinescu, ministru sănătăţii.

Comisiunea a decis să se înceapă lucrările de asanare pe văile Batovei şi Bârladului.

*

COMISIUNEA pentru igienă industrială, ţine astăzi şedinţă la ministerul sănătăţii.

OBSERVAŢI

indicaţiunile din CATALOGUL NOSTRU ILUSTRAT şi puteţi planta cu succes cea mai mare parte a POMILOR FRUCTIFERI şi arbuşti până la SEARŞITUL LUNEI ARRILIE iar TRANDAFIRII, CĂPŞUNII şi PLANTELE VIVACE chiar şi în Mai.

Ambros, Fischer & Co.

5232 AIUD, Jud. ALBA

Impunerea lucrărilor literare şi a debitanţilor C. A. M.

Impozitul pentru veniturile întâmplătoare. Alte modificări aduse legii contribuţiilor directe.

Aşa cum am arătat la timp, art. 30, 39, 48, 74 şi 106 din legea contribuţiilor directe au fost modificate prin legea publicată la 1 Aprilie a. c. in Monitorul Oficial nr. 76.

Odată cu instrucţiunile ministerului de finanţe, am publicat până acum modificările art. 30 şi 39. Pentru lămurirea contribuabilor, în cele ce urmează, în vederea lucrărilor de impunere, ce încep la 15 Aprilie a. c., redăm şi modificările cu privire la impunerea lucrărilor literare, artistice, ştiinţifice şi didactice, a debitanţilor C. A. M. şi, ceeace este important, impunerea veniturilor întâmplătoare.

IMPUNEREA PROFESIONALA CU 1%

O modificare importantă în legea contribuţiilor directe a fost aceia adusă dispoziţiunilor art. 48 şi anume : prin modificarea adusă al. 4 cota de impozit pentru veniturile lucrărilor din profesiuni literare, artistice, ştiinţifice şi didactice, va fi aceia de 1%, numai partea statului, fără a se percepe adiţionale.

La fixarea acestei cote minime s'a avut în vedere nu numai greutăţile întâmpinate de această categorie de profesionişti, dar şi cheltuelile mari şi chiar riscurile la care ei sunt supuşi.

Cota de 1% impozit va fi aplicată la venitul net, care va rezulta după scăderea cheltuelilor, în condiţiunile legii.

IMPUNEREA DEBITANŢILOR C. A. M

O altă modificare s'a adus aliniatului 6. in sensul că, debitanţii cari desfac produsele Casei autonome a monopolurilor statului, pentru veniturile realizate din vânzarea acestor produse, sunt impuşi nu numai cu cota de 4% asupra totalului remizelor, din care se scade 1/3 drept cheltueli inerente obţinerii venitului. Debitanţii văduve de războiu şi invalizi de războiu vor fi impuşi numai cu cota de 3%, care se va calcula la ⅓ din venitul socotit în felul arătat mai sus, la aliniatul 6.

Din redactarea acestui aliniat, referitor la felul de impunere a debitanţilor, care desfac produsele Casei autonome a monopolurilor, rezultă că dispoziţiunile acestuia se referă numai la remizele pe care aceştia le primesc dela Casa autonomă a monopolurilor.

Prin urmare, pentru orice fel de alte venituri, pe care unii din aceştia le obţin printr'o exercitare distinctă de cât aceia a desfacerii produselor monopolizate, vor fi impuşi potrivit dispoziţiunilor referitoare dela art. 30 sau 48, după cum va fi cazul.

Dar, deşi prin modificarea adusă alin. 6 nu se prevede în mod expres că, la această cotă de 4% şi de 3%, nu se vor percepe adiţionale, totuşi, din desbaterile parlamentare, cum şi din afirmarea făcută că impunerea se face numai cu cota de 4% sau de 3%, urmează că la acest impozit, care reprezintă numai cota statului, să nu se calculeze şi perceapă şi adiţionale. De altfel, şi în vechiul text se prevedea impunerea numai cu cota statului, deci fără adiţionale.

Incontestabil că, la veniturile ce se vor fixa pentru aplicarea acestui impozit elementar, se va calcula şi aplica şi impozitul supracotă.

Modificându-se sistemul de impunere a celor cari se clasifică conform tabelei dela art. 30, inerent trebuiau modificate şi unele din dispoziţiunile art. 74, care prevede procedura generală de constatare şi impunere.

In adevăr, modificându-se modalitatea de clasificare a celor cari urmează să fie incadraţi în tabela dela art. 30, în sensul că, această operaţiune se face de către instanţele anuale, în primă instanţă, prin desfiinţarea comisiunilor judeţene, s'a modificat şi alin. 9 de sub art. 74, care astăzi are următoarea redactare :

„Clasificarea contribuabililor ce „se impun pe baza tabelei dela art. „30 şi impunerea lor se va face de „un delegat al fiscului în primă „instanţă, sau de un delegat spe„cial al ministerului de finanţe, în „asistenţa unui delegat numit de „Camera de comerţ şi industrie „respectivă".

„La fixarea impunerilor la clasele „corespunzătoare, se vor avea în „vedere constatările preliminare ce „vor trebui făcute de către organele „de constatare, pentru ca acestea „să corespundă situaţiilor de fapt „şi dispoziţiunilor legii".

Articolul 53 este cel care se referă la veniturile întâmplătoare, câştiguri ocazionale din afaceri izolate, ori din remize întâmplătoare, neprevăzute la alte taxe de lege, şi ca atare, obligaţiunea impusă debitorilor sau plătitorilor venitului, prin acest text, pentru veniturile dela art. 25, 26 şi 47, a fost extinsă şi pentru veniturile dela art. 53.

Pe baza acestei modificări, fiscul îşi va putea valorifica oricând dela mandatarul acestor venituri, prin acte de contravenţie cu sancţionarea prevăzută, drepturile sale rezultate şi din aceste venituri întâmplătoare, ocazionale, etc.

Palatul de justiţie nu are unde adăposti instanţele create de noile coduri!!

Prin aplicarea noilor coduri penale s'au înfiinţat instanţe noui, care în momentul de faţă nu are unde să funcţioneze.

Scopul conciliabulelor cari au avut loc zilele acestea, la ministerul de justiţie, şi la cari au luat parte d-nii AURELIAN BENTOIU, subsecretar de stat la justiţie, GEORGE SESCIOREANU, secretarul general al departamentului, ALEXANDRU STARCEA, primul preşedinte al Curţii de apel Bucureşti şi D. TOMIDA, preşedintele Camerei de punere sub acuzare, au avut tocmai rostul de a remedia, cu un ceas mai devreme, această precară situaţie.

In urma celor discutate, s'a convenit să se închirieze un alt local pentru Curtea cu juraţi, deoarece actuala clădire nu corespunde nevoilor acestei Curţi.

In localul ocupat de această instanţă urmând a se muta Curtea de apel secţia IV-a, iar în locul acesteia se va instala Curtea de apel secţia VI-a, nou înfiinţată.

In localul ce se va închiria pentru Curtea cu juraţi urmând a se instala şi tribunalul tutelar şi cel de minori, cari actualmente nu au loc, precum şi serviciul portăreilor, cari trec astăzi prin serioase dificultăţi din lipsă de spaţiu.

O SOLUŢIE DE MOMENT

Aceasta este o soluţie de moment şi în cel mai bun caz parţială, deoarece rezolvă criza de spaţiu la palatul de justiţie momentan, fără să ofere o deslegare definitivă şi corespunzătoare în totul unei bune administrări a justiţiei în primul oraş al ţării.

Şi mai trebue să remarcăm că soluţiunea dată mai are şi un alt grav neajuns: este costisitoare. Intr'adevăr, ministerul de justiţie plăteşte cinci milioane lei anual chirie pentru localul în care funcţionează (din bulev. Elisabeta), mai plăteşte bani buni pentru localul în care funcţionează Curtea cu juraţi şi astăzi trebue să închirieze un nou local pentru adăpostirea instanţelor şi secţiunilor nou înfiinţate.

ŞI SOLUŢIUNEA NOASTRA

Importantele sume pe care ministerul de justiţie le plăteşte anual pentru chirii şi cari numai în Bucureşti se apropie de suma de 10 milioane lei, constitue de-adreptul o risipă de neiertat pe aceste timpuri.

Singura soluţie practică, pe care am mai preconizat-o şi altă dată, dar care nu putea fi ieri realizată din lipsă de finanţare, era aceia ca în locul viran, din spatele palatului de justiţie, ministerul să construiască un block, pentru adăpostirea serviciilor lui, a Curţii de casaţie şi a altor instanţe şi servicii judecătoreşti cari nu pot funcţiona normal din lipsă de spaţiu.

Oferim soluţia noastră spre examinare d-lui ministru V. P. SASSU şi colaboratorului d-sale de minister, d AURELIAN BENTOIU, subsecretar de stat.

Intrebăm şi pe d. GEORGE SESCIOREANU, cel mai activ secretar general de minister din câţi cunoaştem, nu vrea să-şi lege numele de construirea unui palat propriu destinat să adăpostească, pe viitor, ministerul de justiţie?

PROCESUL MOŢILOR

Inalta Curte de Casaţie, secţia II-a a amânat pronunţarea în recursul făcut de Popescu-Pera, unealta lui Tischler, asupritorul Moţilor, contra deciziei prin care fusese condamnat la un an închisoare.

Miile de Moţi, urmaşi ai lui Horia, Iancu şi Amos Francu, aşteaptă cu înfrigurare dela suprema instanţă decizia care înseamnă pentru ei repunerea în vechile lor drepturi de care au fost deposedaţi de Unguri şi jidani.

CONDAMNAŢI

Tribunalul Ilfov secţia V-a c. c., a condamnat ieri pe N. Georgescu, la 2 ani şi 6 luni închisoare şi pe Iancu Hofman la 1 an închisoare, iar solidar să plătească 700.000 lei despăgubiri civile.

Primul, fost funcţionar la Casa Dotaţiei Oastei, în această calitate şi-a însuşit titluri de rentă şi alte titluri ale Casei şi le trecea complicelui Iancu Hofman care le vindea la bursă iar apoi îşi împărţeau câştigul. Astfel au reuşit cei doi, profitând de lipsa de control din partea conducătorilor, să-şi însuşiască titluri în valoare de peste 700 mii lei iar banii din câştigul necinstit îi cheltuiau prin baruri în chefuri neintrerupte.

Când pătrunde un jidan undeva nu se poate să fie lucru curat şi să nu iasă puşcărie.

DUPA ARDEREA ZIARELOR JIDOVEŞTI

Anul trecut, în zilele de ardere a ziarelor jidoveşti, un grup de studenţi, în frunte cu Gh. Popovici s'au dus la un debit de tutun de pe B-dul Basarab şi, cu invoirea proprietarului, au încercat să dea jos firma luminoasă a ziarelor comuniste.

Sosec jandarmii, cari, din exces de zel şi de forţare, unul dintre ei, răneşte grav pe un student.

Cabinetul II instrucţie, la care se repartizase cercetările, s'a desesizat prin ordonanţa Nr. 27/937 în favoarea instanţelor militare, conform nouei legi, înaintând dosarul Corpului II Armată.

ŞOFERII OMORA

D. procuror Misir a trimis la cabinetul instrucţiei, sub stare de arest, pe şoferii Ţocheş Eugen şi Z. Eleltman că au omorât, pe când conduceau maşinile pe B. Bergian precum şi pe şoferul Ion Drăgan care a omorât pe Ivan Ion din com. Cuşoarea jud. Bihor.

PROCESUL „CUVANTULUI" A FOST AMANAT

Trib. Ilfov secţia I-a c. c. a amânat ieri pentru lipsă de procedură, procesul intentat de profesor Nae Ionescu, direcorul ziarului „Cuvântul", ministerelor Armatei şi de Interne, pentru abuziva suspendare a ziarului Cuvântul, în anul 1933.

Arestarea unor comunişti la Botoşani

BOTOŞANI, 7. — Zilele trecute d. comisar I. Rătescu dela siguranţa locală a reuşit să aresteze pe următorii comunişti : *Avram Cotter, Bercovici Haim, Marcu Baras* şi *Janeta Orenstein*, elevă în clasa VII, la liceul modern I. G. Duca, pe când ţineau o consfătuire. S'au găsit asupra lor ziare şi corespondenţe cu caracter comunist. Dupăce au fost cercetaţi la poliţie, au fost înaintaţi parchetului spre a se completa cercetările şi apoi să li se deschidă acţiune publică.

Desigur când aceşti comunişti vor fi daţi în judecată, toţi avocaţii jidani se vor înscri întru apărarea lor. Ba încă unii anticipează spunând că nu există un asemenea pericol comunist pentru statul român. Astfel avocatul Moriţ Adler zis Şoiman — după pseudonimul de ziarist — s'a exprimat la baroul avocaţilor in modul următor : *„la Botoşani autorităţile înscenează arestări şi procese de acest fel în contra evreilor, pentru ca să li se dea cele necesare pentru sărbători".* Cu alte cuvinte, autorităţile noastre sunt aşa de corupte că se dedau la luări de mită şi gheşefturi. Aceasta este o sfruntată neobrăzare şi cerem pedepsirea disciplinară şi excluderea din baroul de Botoşani, a acestui jidan comunist şi şantagist.

Agitaţia muncitorilor din întreprinderile industriale din Bacău

Energica intervenţie a ministerului muncii

In urma reclamaţiunilor depuse la ministerul muncii din partea organizaţiilor profesionale şi a numeroaselor delegaţiuni prezentate, d. *P. Alexandrescu-Roman*, secretarul general al ministerului muncii, a inspectat în ultimele două zile instituţiile pendinte de acest departament, inspectoratul muncii, Casa asigurărilor sociale şi oficiile şi dispensarile din Bacău şi împrejurimi.

Cu acest prilej, atât reprezentanţii salariaţilor din consiliul Camerei de muncă, cât şi delegaţiile de muncitori din diferite fabrici din regiune, au adus la cunoştinţa d-lui secretar general că aproape toate industriile din oraşul Bacău impun muncitorilor condiţiuni de salarizare cu totul insuficiente, în disproporţie cu coeficientul în plină ascensiune a rentabilităţii acestor industrii.

Reprezentanţii salariaţilor au arătat apoi că fabricile din Bacău practică un sistem neomenos de concedieri şi că lucrătorii sunt lăsaţi să lucreze în condiţiuni de igienă inadmisibile. In acelaş timp d. secretar general Alexandrescu-Roman a primit plângeri contra întrebuinţării femeilor şi minorilor în munca de noapte, cât şi contra tratamentului la care sunt supuşi muncitorii în cele mai mule fabrici din acest oraş.

Pentru a se ajunge la o imediată ameliorare a acestei stări de lucruri de natură să întreţină în industria acestei regiuni o atmosferă de încordare, d. secretar general Alexandrescu-Roman de acord cu d. prefect al judeţului, primarul oraşului şi inspector central Budişteanu, a invitat la prefectura judeţului atât pe reprezenanţii patronilor cât şi pe delegaţii muncitorimii. D. P. Alexandrescu-Roman, în prezenţa autorităţilor locale, după ce a luat din nou în cercetare doleanţele reprezentanţilor salariaţilor, a cerut formal delegaţilor patronilor să procedeze în cel mai scurt timp şi fără ezitare la îmbunătăţirea atât a condiţiilor de salarizare cât şi a condiţiilor de igienă şi tratament.

După îndelungate discuţiuni, reprezentanţii patroni au recunoscut ca exacte doleanţele muncitorilor şi au căzut de acord asupra necesităţii îmbunătăţirii condiţiunilor de salarizare, urmând să prezinte propunerile lor concrete într'un termen minim.

In faţa cererei d-lui secretar general al ministerului muncii în ceeace priveşte condiţiile de igienă, patronii şi-au luat angajamentul ferm, să procedeze imediat la executarea tuturor lucrărilor necesare : instalarea de apă, băi, ventilaţii în ateliere, etc., precum şi a lucrărilor pentru prevenirea accidentelor.

S'a cerut în acelaş timp patronilor să nu facă nici o concediere fără avizul prealabil al inspectoratului muncii local şi să nu admită sub nici un motiv acte arbitrare din partea funcţionarilor în subordine, atrăgându-li-se atenţia că trebuie să păstreze faţă de muncitori o atitudine cât mai corectă, ministerul fiind decis să sancţioneze fără cruţare orice abuz.

In urma celor discutate şi hotărârile luate, d. P. Alexandrescu-Roman, secretarul general al ministerului muncii, împreună cu prefectul judeţului, primarul oraşului şi inspector central Budişteanu, a stabilit modalităţile de veghere pentru traducerea în fapt a tuturor ameliorărilor cerute de minister şi executarea lucrărilor de igienă în ateliere.

Infecţia hanurilor din Orheiu

Orheiu, 7. — In mai multe sate din judeţul nostru bântuie tifosul exantematic.

In faţa acestei mari primejdii s'au luat măsuri pentru stingerea epidemiei, trimiţându-se echipe volante de combatere la sate.

Un lucru însă nu s'a făcut: nu s'au luat măsuri de desinfectarea localurilor publice — în speţă — hanurile şi hotelurile în care mişună paraziţii.

Aici se aduce şi se trimite boala la sate prin insecte. Proprietarii acestor localuri sunt jidani cărora nu le pasă de sănătatea ţăranului român.

Autorităţile sanitare locale să cerceteze şi desinfecteze cât mai des aceste localuri, deoarece numai aşa se vor simţi efectele campaniei de stingerea acestei epidemii.

Români

Incurajaţi munca şi capitalul curat românesc. Susţinându-ne unii pe alţii susţinem şi întărim ţara.
Incurajaţi vechea şi unica fabrică românească de oglinzi
CRISTALUL S. A. R.
renovată şi complet modernizată. Bucureşti, Str. Filaret No. 35.
Depozit permanent de oglinzi Cristal şi tot felul de geamuri.
Informaţiuni şi comenzi telefon 3.31.88.

Intreprinderile jidoveşti din Şimleu contravin legii sanitare

Şimleu 7.

In oraşul Şimleu există, încă depe la anul 1914, o fabrică de cărămizi, aparţinând semitului Brod Francisc, *în asociaţie cu ungurul* Szabo Istvan. *Clădirea fabricei, pe acel timp, a fost admisă, în locul unde se găseşte aşezată acum, fiindcă pe atunci, acolo, era un izlaz aşa numit „Banffy Ret", şi deci era în afară de oraş. Azi, însă, prin extensiunea oraşului s'a ajuns ca, această fabrică, să fie situată în plin centru al oraşului Şimleu. Ea continuă să funcţioneze nesupărată de nimeni, pe lângă toate opreliştea legilor sanitare. Mai mult, în anul 1928, luna Maiu, aceşti asociaţi ai fabricei, din motiv de speculă, pentru ca să frusteze desigur fiscul, declară fabrica închisă, pentru ca apoi, o lună mai târziu, să ceară din nou brevet de funcţionare. Obrăznicia însă nu se opreşte aci, ci continuă căci se taie lut din malul Crasnei, râu a cărui albie a fost normată, pentru pericolul ce ameninţă, prin revărsare, an de an. Pe de altă parte golurile ce se formează prin extracţiunea lutului necesar la cărămidărit se umple cu apă, care apoi, în timpul secetos al verei, exhalează un miros infect, dăunător localnicilor învecinaţi.*

Autorităţile din Şimleu se pare că nu observă acest lucru cu toate că fabrica mai e lipsită şi de certificatul sanitar prevăzut de lege. Dar mai e în Şimleu şi o altă întreprindere care este situată în plin centru : e casa *jidovului Löwber Arnold care strânge de prin sate tot felul de zdrenţe murdare şi le depozitează în locuinţa-i. Dacă se întâmplă ca pe drum să-l fi surprins ploaia, jidovul călător, abia ce ajunge acasă, le întinde pe toate gardurile ca să se usuce. Ce aspect mai ia cartierul cu acea ocazie, iar din punct de vedere igienic, lăsăm pe cititori să-şi facă părerea.*

Cerem să se ia măsuri drastice împotriva acestor fel de întreprinderi conduse în majoritate de evrei şi dăunătoare publicului, ca să nu mai funcţioneze în plin centru de oraşe. Iar autorităţile administrative cari nu s'au sesizat niciodată de aceste abateri dela legile sanitare, să fie făcute responsabile.

Sage

ROMANI!

Voi cu inima creştină !
De pe ochii voştri rupeţi
Pânza'ntinsă de duşmani,
Nici un ac dela jidani !

Gralex

Incă ţămintea noastră este lucrată din materiale încercate şi trainice

Pantofi de dame din Chevreaux, negri, foarte uşori.

Pantofi bărbăteşti din box, negri şi culori, model englezesc.

Preţuri de fabrică foarte reduse.

INTREPRINDERILE

GRIGORE ALEXANDRESCU

Bucureşti, Oituz 19 (colţ Şepcari 18)
Şos. Colentina, 21 (Zahana)

Produse integral Româneşti
Fabricaţiune nouă.

Cine apără dreptatea în Maramureş

SIGHET, 7 *Aprilie.* — Pentru dreptate s'au ivit neînţelegeri între popoare. Interpreţii legilor sunt judecători şi avocaţi. Ei trebuie să cunoască legile bine şi trebuie să facă dreptate. De multe ori se întâmplă însă că dacă inculpaţii sunt săraci şi nu pot să-şi ia apărător, vor fi pedepsiţi, cu toate că au dreptate.

Români din Maramureş, unde toţi sunt săraci şi înconjuraţi din toate părţile de jidani care sug ca lipitorile din avutul lor, pierd şi vor pierde în tot timpul procesele, fiindcă pe ei n'are cine să-i apere. Din 62 avocaţi câţi sunt înscrişi în baroul Maramureş, 30 sunt jidani.

Ca lămurire dăm mai jos şi numele acestor avocaţi: *Birnbam David*, dr. *Wilhelm Barna, David Nicolaie, Davidovici Samoilă, Davidovici Simon, Demian Artemiu, Fichman Sulim, Fried Avram, Fülöp Adalbert, Nicolaie Cavallér, Katz Beniamin, Kertész Adolf, Keszner Eugen, Klein Artemiu, Klein George, Klein Gheza, Kratz Herman, Lichtenberg Iacob, Nasch Aleandru, Stern Iosif, Szasz Iosif, Székely Melhior* şi *Wesz Oscar.* Din 12 avocaţi stagiari sunt jidani: *Fuchs Mauriţiu, Goidl Antoniu, Katz Ferdinand, Koppel Gavrilă, Lövi Tiberiu, Marcovics Adalbert* şi *Werner Vasile.* Casierii baroului sunt: *Klein Artemiu* şi *Székely Melhior.* Cum vor apăra aceşti avocaţi drepturile Românilor? Cu ce inimă vor lupta ei să scape pe inculpaţii Români de închisoare, când ei îi urăsc de moarte? Răspunsul adevărat, l'am putea afla dacă am cerceta penitenciarul Maramureş. Românii curgioşi şi cu credinţă în Dumnezeu, vor trebui să facă ca Ştefan Balea din Ieud, care neavând bani să timbreze o cerere şi neavând nici un apărător, judecătoria Maramureş i-a respins acţiunea. Şt. Balea, fiind convins că i se va face dreptate şi-a umplut o traistă cu merinde şi a plecat pe jos la Oradea, după ce a pus pe un sătean să-i scrie toată povestea păţaniei sale, în stil cronicar şi de poveste. I-au trebuit 14 zile ca să ajungă la timp. Completul Curţii de apel, a judecat însă cu inimă şi de unde poate n'meni n'ar fi crezut, Balea a câştigat procesul şi i s'a aprobat despăgubire de 1500 lei pentru zilele pierdute pe drum şi s'a întors acasă întărit în credinţa că Ţara Românească este clădită pe dreptate şi credinţa în Dumnezeu.

Asta este situaţia Românilor maramureşeni. Chiar dacă au dreptate pierd procesele, plătesc amenzi mari şi fac închisoare grea şi rămân convinşi că Dumnezeu nu i-a uitat şi cândva le va face dreptate.

Societatea A. E. G. şi protecţia muncii naţionale

— Neaoşii cu zulufi dela A.E.G. Cum „ocroteşte" A.E.G. personalul românesc. In atenţia d-lui ministru Valer Pop —

Destăinuirile noastre cu privire la puhoiul galiţian dela A. E. G. au produs — cum era şi firesc — o penibilă impresie în anume cercuri, unde societatea se bucură de simpatii, cercuri cari nu cunoşteau până azi scandaloasa stare de lucruri din biurourile sale. Pentru ele, pentru opinia publică şi mai cu seamă pentru autorităţile noastre, dăm mai jos numele jidanilor pripăşiţi la Societatea A. E. G. în raport cu personalul creştin.

PERSONALUL JIDOVESC

Iată-i pe jidani: 1) **MOSIS, director**; 2) **JOFFÉ, director**; 3) **GRÜNFELD, director, Braşov**; 4) **FÖLDESZ, director, Timişoara**; 5) **GOLDSCHLÄGER, director, Cernăuţi**; 6) **SOLOMON, director, Iaşi**; 7) **DONATH, şef. serviciului tehnic**; 8) **MOSCOVICI, şef serviciu vânzare**; 9) **BRECHER, şef serviciu Contabilitate**; 10) **inginer HOFER, technician**; 11) **GIPS, voiajor**; 12) **BENYACH, dactilografă**; 13) **SCHWARTZKOFF, dactilografă**; 14) **FRÜHWIRTH, contabil**; 15) **MERLAUB, contabil**; 16) **LEIBOVICI, serv. vânzare**; 17) **ROSENBLATT, serviciul vânzării**; 18) **WILD, serv. vânzării**; 19) **ISRAEL, vânzare**; 20) **KÜRSCHNER, dactilografă**; 21) **IAROSLAVSKY, practicant.**

DIRECTOR CU PAŞAPORT

GERMANI ŞI UNGURI sunt următorii: TITSCHAK, director cu paşaport; ing. PETERSEN, ing. HANDEL, LICHTSCHANDEL director Ploeşti, BUCHHOLZER, B. FISCHER, FRANCZ, HARDÓ, SZELGIN, ANDREY, BINDER, LORENCZY, ROSZNER, ing. TIMKÓ, MÜHLBACH, M. ROTH, H. SCHULLER, RAPI, AMON.

Iar naţiunea „dominantă" are 6 (şase) reprezentanţi şi anume: ing. Ionescu, Ceaica, practicant, G. Mihail-practicant, V. Mărăscu, practicant, Andrei Ştefan, lucrător, A. Ţurcan, lucrător.

REZULTATELE ACTUALEI LEGI DE PROTECŢIE A MUNCII NAŢIONALE

După doi ani de „aplicare" a aceste faimoase legi, care „impune" 75% personal român, Societatea AEG — una din principalele furnizoare a Statului — a „consimţit" să tolereze 6 români, adică tocmai 12%; sau luaţi pe categorii, *directori şi şefi de serviciu: Jidani 10, Germani 2, Români zero!*

A. E. G. NU POATE AVEA ROMANI LA DIRECŢIA SA?

E o întrebare care am mai pus-o, fără nici un rezultat, încă acum doi ani.

Din sutele de ingineri români, pe cari Politehnicele noastre i-au cernut cu grije zeci de ani, oare nu s'a găsit unul capabil să ajungă în fruntea acestei societăţi?

Oare aceşti ingineri — din sânul cărora s'au recrutat sutele de conducători ai industriilor din ţară — nu sunt capabili să comercializeze produsele A.E.G.-ului, sau la mijloc este cu totul altceva?

Nu lipsa de oameni capabili e cauza. Motivul este foarte simplu: Atunci, când vre-un inginer român, trecând peste toate jignirile jidovilor, reuşea să se releve, întreg tribul circumcişilor îi sărea în cârcă şi-l dădea la fund.

CAMUFLAJUL DELA DIRECŢIA A.E.G.

Cine sunt azi directori la A. E. G.?

1) TITSCHAK, catolic CU PAŞAPORT german, reprezentantul incontestabil al Berlinului; 2) Ing. MOZIZ, JIDAN, cu oarecari legături la Bucureşti; 3) ing. JOFFÉ, JIDAN cu paşaport francez (?) venit în ţară de câţiva ani, fără niciun fel de legături aici, e toleratul Comisiei de Migraţii, caşi al Comisiilor de verificarea personalului.

Inainte de a ne „ferici" pe noi aci, a fost expulzat dela Istanbul. Kahalul, în mare putere în acea vreme la A.E.G.-Berlin, înlătură un inginer român, care trebuia avansat director la Bucureşti şi numeşte pe circumcisul nostru, care până aci habar n'avea în ce colţ al Europei e aşezată, ţara noastră!

Şi astfel a huzurit el până la apariţia legii de protecţie a muncii naţionale, reuşind şi după aceea să se strecoare prin ochiurile plasei, doi ani consecutivi. Anul acesta înghesuit de paragrafele legii, semitul nostru a recurs la o mică şmecherie.

Monitorul Oficial Nr. 17 din 22 Ianuarie 1937 la pag. 538 publică demisia directorului Joffé dela A.E.G., primită „deja cu regrete" dar tot odată îl cooptează în consiliul de administraţie şi comitetul de direcţie!

Care-i tâlcul acestei demisii?

Foarte simplu: la direcţie, procentul de 50% era depăşit şi atunci, manevra demisiei şi camuflajul cu consiliul de administraţie! Simplu ca oul lui Columb!

ACEASTA BATJOCURA VA MAI FI TOLERATA?

Pentru A.E.G. problema a fost momentan rezolvată, *dar ministerul de industrie şi comerţ — tutelarul legii pentru protecţia muncii naţionale — poate să se lase dus de nas?*

Ce zice Comisia de Migraţii? Cu adevărat acest domn e stabilit înainte de 1924 în ţară, sau e căsătorit cu o româncă, pentru ca să i se tolereze şederea mai departe?

Este „deja" un aşa mare geniu financiar încât lipsa lui ar ruina comerţul sau industria noastră?

Nu cred organele competente că ar fi timpul să pună puţină ordine la A.E.G. invitând Joffé-ul să-şi caute alte tărâmuri mai ospitaliere?

In unul din numerile viitoare vom examina un alt aspect paradoxal al problemei la fel de interesant ca şi cele de până acum.

Vasile Cimbru

MAME ROMANCE!

Nu vă lăsaţi induse în eroare de firma zugrăvită românește a jidanului. Interesaţi-vă, ori când cumpăraţi un lucru: e Român, negustorul? Sau şi-a schimbat numai numele ca să înşele pe goimi!

Camera şi Consilieratul agricol din Tighina, focare de iridentism

Tighina, 7. — *După ce am arătat cu cele mai veridice date cum s'au strecurat la prefectura de judeţ funcţionari impostori minoritari, puşcăriaşi şi spioni condamnaţi pentru înaltă trădare, ilustrându-le gradul de pervertire sufletească şi demascând în acelaş timp amestecul în această deplorabilă situaţie a gunoiului politicianist, pentru a demonstra încă odată cât de străin este de sufletul neamului acest judeţ urgisit, în care politica se confundă cu trădarea de neam, cinstea cu şperţul şi bravura cu laşitatea, vom enumera încă o instituţie publică în care hienele minoritare şi-au instalat comoă leşurile, sfruntând cutezător şi obraznic tendinţele de înălţare a elementului românesc.*

CINE SUNT CONDUCATORII CONSILIERATULUI AGRICOL

Iată cine sunt guşterii Camerei şi Consilieratului agricol, oameni cărora democraţia le-a dat titlul de funcţionari români: STEOPHA SOSOV SPOLEANSCHI, bulgar din Tvardiţa însurat cu o jidoafcă, director; ALIOSA GUICOV, bulgar din Tvardiţa, agronom de îndrumare; JUK CHIRCOLOV, armean, ing. agr.; AFANASIE IAZAGY, bulgar, ing. agr.; SERGHEI CRIJANOVSCHI, polonez, agronom; BUSILOV ALIOSA, bulgar agr.; ILCENCO NICOLAI, ucrainean, agr.; CICAEFF SIMION, bulgar, numit sub rezerva depunerei examenului care nici până astăzi nu l-a depus; STEOPHA JANTUAM, rus, şef de cultură; MAXIMENCO CAZACIOK, rus, avansat ilegal; LIONEA GASCKI, rus, ing. agr.; CEAICOVSCHI VESEVOLOD, polonez ing. agr.; văr primar cu fostul maior JACK CEAICOVSCHI dat afară din armată pentru spionaj; SMIL ALEXANDROV, jidan, contabil; ALIOSA BACINSCKI, polonez agr. de Bulboaca, frate cu comunistul dela C. F. R.; FIDIUSA CASIANOV, bulgar, şef de secţie, avansat ilegal ventru că nu intră în prevederile art. 62, 64, din st. funcţ. publici, însurat cu JENIUSA, o minoritară ce încarnează şovinismul, fără studii, fără examen de limba română, strecurată în galeria guşterilor otrăvitori datorită „graţiei" sale; MARUSCA EREMCIUC, ucraineanca născută HABLOVSCKAIA soţia spionului PROCOPIE funcţionar la prefectura de judeţ, retribuit cu 7000 lei lunar; VASEA LUSCALOV, rus ing. agr., directorul serviciului agricol; SEBA PALY, rus fiul lui Ivan, sub director, este individul care ţine aprinsă la serviciu torţa şovinismului internaţional, lovind veşnic în români; GHEORGHE GOBJILA, bulgar din Copcea, şef de regiune Cauşani; GRISA LEASCENCO, rus, şeful regiunei Cimişlia; BUTUC ILIODOR bulgar, din Adarma şef de regiune Ceadâr-Lunga; IOSIPH GYOZDIZICOVSCKI, polonez, cel mai periculos minoritar din serviciu, vipera care impune cu sila limba rusă în birouri având legături la Tatar Bunar; VALEA SOLDAN, bulaăroaică, nora puşcăriaşului BUZICA; IVAN IVANOF, bulgar, agronom; IVAN CIUHNENCO şi IVAN DOLGANIUC, ruşi, curieri însărcinaţi cu ridicarea „corespondenţei oficiale".

CE S'A FACUT LA ACEST CONSILIERAT

După ce am arătat cine sunt intruşii ce obişnuesc să se numească români atunci când este vorba să fie remuneraţi, să ridicăm muşamaua ce acopere multe din afacerile necurate dela serviciul agricol şi să începem a cita:

a) Statul român a expropriat un număr de 74 grădini din regiunea Chiţcanilor dela indivizii ce nu-şi plătiseră dările către stat şi a dispus ca ele să fie arendate din nou cetăţenilor români solvabili. Apoşii minoritari ai serviciului agricol, au arendat aceste grădini tot vechilor persoane dela care fuseseseră luate cu câte 150 lei hectarul de grădină (?), fără contracte şi trecând peste toate ordinele existente. In acest mod, statul a fost frustat sistematic cu importante sume de bani suferind şi mari prejudicii naţionale avându-se în vedere că pe bază de şperţ, au fost dăruite pe preţuri derizorii unor oameni ce nu aveau în prealabil cetăţenia română.

b) **Ministerul de resort a dispus ca din rezervele statului, provenite fie din improprietăriri, fie din rezervele rămase dela absenteişti să fie improprietăriţi „muncitorii manuali" români ce au fost din eroare omişi de pe tabelele de improprietărire, săraci şi lipsiţi complet de pământ. Gangsterul minoritar ing. Paly, în complicitatea faimoşilor bulgari Serbov şi Demente Titera, au vândut însă pământurile arabile, celor mai avuţi indivizi din judeţ, afacere efectuată pe baza politicii democrate. Astfel au fost improprietăriţi pe rezervele statului următorii „muncitori manuali lipsiţi de avere": V. KLETCHIN, jidan botezat, primarul oraşului, reprezentantul societăţilor jidoveşti „MACABI şi BRIT TRUMPELDORH", multimilionar, cu 6 hectare pe moşia Cobusca pe care apaşul le-a şi înstrăinat făcând schimb cu alt teren al unui ţăran din comuna Varniţa. Aceluiaş „muncitor manual sărac" i s'a vândut încă 12 hectare de grădină cu câte 200 lei hectarul — reţineţi anchetatori — în comuna Farladani, proprietatea absenteistului Simirenco. ALEXANDRU CARLIG dela ocolul silvic care avea pe lângă slujbă încă 25 hectare la Cobusca, i s'a mai dat... tot acolo încă 6 ha. CERNEI SASA, liberal, avocatul prefecturei de judeţ, care nici însurat nu este, pentru a putea avea drept, i s'au dat în comuna Lunga 6 ha. DODON DIOMID, pl. maj. dela cercul de recrutare Tighina 6 ha. pentru că este ginerele politicianului Vartolomei Sucitu, liberal, membru în delegaţia permanentă a judeţului.**

Am enumerat spre elocvenţă numai câteva cazuri pentru a arăta jaful pe care desmăţul politicianist l-a introdus prin gangsterul ing. Paly la conducerea Camerei de agricultură. Aceste cazuri, datorite faptului că pot fi generalizate, desvăluesc organelor în drept, superioare, jaful practicat în averea statului de o mână de intruşi favoriţi ai politicienilor de astăzi.

Opinia publică românească cere imperios îndepărtarea minoritarilor dela această instituţie de stat, anchetarea grabnică a tuturor afacerilor încheiate în chip samavolnic şi pilduitoarea sancţionare a gangsterilor dovediţi vinovaţi, pentru a fi puşi la punct aceşti bulgari obraznici şi lipsiţi de suflet românesc. In reportagiul viitor vom arăta jalea ce domneşte la o altă instituţie locală de stat, căzută pradă altor lighioane minoritare, datorită pasivităţei unui jidan periculos ce conduce primăria oraşului!

Romulus Boteanu

ROMÂNI ŞI ROMÂNCE!

Pentru România de mâine a Românilor: nici un ac dela jidani!

Veniţi în „România Anticomunistă" pentru a ridica protestul vostru împotriva bolşevismului şi a organiza boicotul mărfii şi literii jidoveşti

O STARE DE SLĂBICIUNE INGRIJORĂTOARE

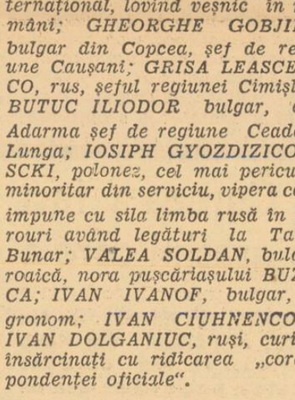

QUINTONINE
triumfă

„Am 31 de ani, scrie Dl. M. René PESTY, 5, rue d'Alsace-Loraine din Garenne, şi ajunsesem într'o stare de slăbiciune în adevăr neliniştitoare. Injecţii, poţiuni, nu au folosit. Am încercat Quintonine, care cel puţin este un produs natural. Termin abea primul meu flacon şi rezultatul este cu totul deosebit".

Quintonine este un extract concentrat lichid cu bază de plante tonice aperitive şi stomachice, la cari glicero-fosfatul de calciu adaogă elementele sale reconstituante. Amestecul de Quintonine cu un litru de vin de masă dă instantaneu un litru întreg de vin fortifiant delicios, suveran în toate cazurile de slăbiciune, anemie, depresiune, lipsă de poftă de mâncare. Un păhărel înaintea fiecărei mese — şi veţi regăsi repede bucuria de a trăi.

QUINTONINE

PRODUS FRANCEZ. — LABORATOARELE HELIN

Dă înfăţişare bună

LA FARMACII ŞI DROGUERII

Informaţiuni

❖ CONSILIUL de administraţie în şedinţa sa din 7 Aprilie 1937, a amânat adunarea generală a Asociaţiei A.S.P.-C.F.R. ce urma să aibă loc pe ziua de 11 Aprilie a. c., dată care o vom anunţa la timp. Adunarea a fost amânată din motive bine justificate.

❖ *IN CADRUL ciclului de conferinţe dela Biserica Sf. Apostoli, azi, ora 7 p. m. părintele Gh. Comana va vorbi despre Teosofie.*

❖ **SE ADUCE la cunoştinţa d-lor studenţi în medicină, că terminându-se semnarea declaraţiilor, cursurile încep în ziua de JOI 8 Aprilie a. c.**

❖ *D. V. P. SASU, ministrul justiţiei şi ad-interim la agricultură, a fost primit, ieri, de d. Dinu Brătianu, şeful partidului liberal.*

Audienţa se pune în legătură cu modalitatea complectărei locului vacant dela domenţi.

❖ *MAINE Vineri 9 crt. ora 4 după prânz, Frăţia Misionară „Patriarhul Miron" şi alţi buni credincioşi, vor lua parte la rugăciunea comună a privighetii în biserica Sf. Apostoli. Va predica pr. prof. Gh. Comana.*

❖ **MINISTERUL apărării naţionale a numit ofiţeri delegaţi speciali în fiecare garnizoană din ţară, însărcinaţi cu urmărirea activităţei, atât a cercurilor militare de ofiţeri şi subofiţeri, cum şi a societăţilor şi asociaţiunilor particulare ce se află, din punct de vedere tutelar, sub controlul ministerului.**

❖ ALEXANDRU Popescu, fost judecător la Bucecea a încetat, ieri, subit din viaţă.

❖ *D. V. P. SASSU, ministrul justiţiei, a primit în audienţă pe d. N. GANE, preşedintele Consiliului legislativ.*

Audienţa se pune în legătură cu modalitatea complectării locurilor vacante la Consiliul legislativ.

❖ **CURSURILE şi institutele Facultăţii de Drept din Capitală se redeschid** Vineri 9 Aprilie a. c., **în conformitate cu programul anului şcolar curent.**

D. ministru EUGEN NECULCEA, doctor în ştiinţe dela Paris, va ţine Vineri, 9 Aprilie, la ora 6 d. a., în sala fundaţiei Dalles din b-dul Brătianu 18 o interesantă conferinţă despre „Nouile concepţii ale ştiinţei moderne". Marele savant român va arăta pe înţelesul tuturor toate noile descoperiri ale ştiinţei moderne, trecând dela concepţiile clasice la biruinţele cercetătorilor moderni.

❖ VINERI 9 Aprilie a. c. orele 21, se va ţine la sediul Asociaţiei de educaţie şi cultură naţională *„Avântul"* din strada Bărăţiei nr. 31, obişnuita şedinţă săptămânală.

Toţi avântenii din Capitală sunt invitaţi a lua parte la această şedinţă, întrucât sunt importante hotărâri de luat.

❖ PRIN I. D. REGAL nr. 1617 din 1937 asociaţia creştină ortodoxă **„Patriarhul Miron"** din Bucureşti, este autorizată să accepte legatul lăsat de defunctul CONSTANTIN SAVULESCU, constând din suma de 50.000 lei numerar, cum şi două imobile situate în comuna suburbană Principele Nicolae, unul în str. Gh. Coşbuc nr. 2, şi altul în str. General Dragalina nr. 20, în scopul de a se înfiinţa în fiecare câte un „azil de femei sărace de peste 50 ani".

❖ *IN CADRUL conferinţelor organizate de Soc. Tinerimea Română, d.* Cristu Musceleanu, *profesor universitar, va vorbi Vineri 9 Aprilie, ora 6 seara, în b-dul Schitu Măgureanu 4, despre* Problema civilizaţiei tehnice.

La sfârşit va rula unul din filmele Societăţii.

❖ *Astăseară va avea loc în sala de festivităţi a A. C. T.-ului şedinţa săvtămânală de jocuri româneşti.*

Sunt rugaţi să ia parte toţi iubitorii de jocuri româneşti. De preferat costumul naţional.

D. Comandor C. NEGRU, va conferenţia Duminică, 11 Aprilie, ora 9 seara, la Ateneul Român, despre: „IDEIA NAŢIONALA, ce ne-a dat ea până azi şi ce trebuie să ne mai dea".

Dece nu este înlăturat ing. Doja dela depoul c. f. r. Constanţa

In atenţiunea Direcţiunei generale a căilor ferate

Constanţa, 7. — Am ridicat în repetate rânduri, prin coloanele „Poruncii", glas de protest contra anarhiei ce stăruie de foarte multă vreme la depoul c. f. r. din localitate, de când în fruntea lui se găseşte jidanul inginer DOJA.

Am scris, în perfectă cunoştinţă de cauză, că maghiarizarea depoului şi conciliabulele secrete pe care DOJA le ţine cu ungurii, dovedesc că se urmăreşte un scop criminal, — căci altă explicaţie nu se poate da acestor fapte, pe lângă care se mai adaogă şi o sumedenie de alte manopere utilizate mârşav contra elementului românesc, care a mai rămas şi care îi încurcă rău socotelile şi de aceia se străduie să-i înlăture sub diferite pretexte.

Cu toată campania noastră dusă împotriva lui DOJA, direcţiunea generală a căilor ferate, nu a catadixit până acum să ordone măcar facerea unei anchete şi să ia cele mai severe măsuri contra celui care a săvârşit, în mic, un adevărat atentat, reuşit de altfel, împotriva elementului românesc din acest depou.

Starea de spirit, care domneşte printre ceferiştii români ai acestui depou, este de cele mai agitate.

Mocneşte într'înşii cea mai legitimă revoltă şi dacă direcţiunea centrală nu înţelege să ia grabnice măsuri de îndreptare, prin îndepărtarea dela conducerea depoului a jidanului DOJA, s'ar putea ajunge la lucruri grave.

Prin lipsa de autoritate şi energică intervenţie a forului superior C. F. R. se încurajează anarhia, cea mai condamnabilă.

Intr'un număr viitor vom publica o serie întreagă de abuzuri săvârşite de protejatul direcţiunii generale a căilor ferate, căreia îi vom pune sub ochi noui fapte de natură să dovedească, odată mai mult, că jidovul *Doja*, şeful depoului din localitate, e un individ periculos, ce nu mai poate rămâne în acest post important. Vom mai arăta şi suspecta legătură ce există între *Doja* şi inginerul *Manoilă*, inspectorul atelierelor C. F. R. din Constanţa.

Regia Autonomă C. F. R.

Publicaţie

Sâmbătă 8 Maiu 1937, ora 9 a. m., va avea loc la Direcţiunea Economatului din Strada Edg. Quinet No. 8, etajul 4, licitaţia publică pentru procurarea cantităţii de 30.000 buc. coade de corn brute pentru ciocane mari şi 30.000 buc. mici.

Informaţiile în Foaia Licitaţiilor C.F.R. şi la Direcţiunea Economatului.

DIRECŢIUNEA ECONOMATULUI
Serviciul E. II
329/297 col. Dir. E.

Capitol şi Roxy: O lacrimă pe un mormânt jurnal şi completare

„UNIREA"

Societate Anonimă Română de Petrol

ACTIV — **Bilanţul General încheiat la 31 Decembrie 1936** — PASIV

COMPT GENERAL DE INVESTIŢIUNI:			CAPITAL DE ACŢIUNI:		
Terenuri petrolifere în concesiune, Sonde, clădiri şi instalaţiuni diferite la schele, Rafinerii, vagoane cisterne şi diferite instalaţiuni.			Emis şi complect vărsat		362.100.000
La 31 Decembrie 1935	2.722.654.939		REZERVE DIFERITE:		
In cursul anului 1936	234.675.475	2.957.330.414	Rezerva legală	26.593.248	
AMORTIZĂRI: (minus)			Prima de emisiune la acţiuni	144.934.245	
La 31 Decembrie 1935	1.209.346.533		Rezerve diferite	17.500.000	
In cursul anului 1936	160 316.934	1.369.663 467		189.027.493	
		1.587.666.947	Rezervă debitori dubioşi	9.000.000	198.027.493
Stocul de materiale		140.220.316	*Garanţi de gestiune*		127.- 00
Stocul de produse petrolifere		85.754 417	*Dividende 1936* (neplătite)		7.763.714
Diverşi debitori		98.978.595	*Diversi creditori*		1.310.165.325
Numerar: In Cassă şi la Bănci		13.816.901	*Compt transitoriu*		76.493.027
Diverse compturi de valori		18.419.717			
Garanţii depuse la autorităţi		9.820.166			
Total Lei		1.954.677.059	Total Lei		1.954.677.059

DEBIT — Compt General de Profit şi pierdere încheiat la 31 Decembrie 1936 — CREDIT

CHELTUELI GENERALE SCHELE			*Profitul brut 1936*	1.523.217.773
Extracţiune şi prelucrarea ţiţeiului		233.759.735		
Redevenţe şi participaţiuni (plătite la particulari)		29.090.622		
TAXE ŞI IMPOZITE DIFERITE PLĂTITE LA STAT:				
Redevenţe şi impozite miniere 3% Stat	54.669 805			
Taxe de transport C. F. R.	270.333.689			
Taxe de consumaţie la intern	279.739 840			
Taxe vamale la Export	188.033.243			
Taxe Direcţia Porturilor	13.032.738			
Impozite la bilanţ, cifra afaceri şi diferite alte taxe	41.780.414	847.589.729		
CHELTUELI CHIRII VAGOANE CISTERNE				
Cheltueli staţiuni de export şi depozite		68.335.643		
Cheltueli generale de administraţie		159.385.110		
Amortizări: Alocaţia pe 1936		160.316.934		
		1.499.077.773		
PROFIT ŞI PIERDERE NET 1936				
Alocat la rezerva legală 1936 10%	2.414.000			
Dividende 1936 6%	21.726.000	24.140.000		
Total Lei		1.523.217.773	Total Lei	1.523.217.773

Consiliul de Administraţie

Consiliul de cenzori:
(ss) *St. Corciova*
(ss) *M. R. Popescu*, expert contabil

Directorul contabilităţii
(ss) *N. Manolescu*

ULTIMA ORA

Despre remaniere şi succesiune

— Care e situaţia reală a guvernului. Poziţia partidului naţional-ţărănesc faţă de problema succesiunii. —

După ce aproape două săptămâni viaţa politică a fost frământată de aşteptarea unei remanieri anunţată în toate formele de toate ziarele, se spune acum că această remaniere nu va mai avea loc şi că nici chiar vacanţa dela agricultură nu se va mai completa.

Am fost singurul ziar care am anunţat că remanierea va avea o formă restrânsă şi că nu se va produce atât de repede pe cât pretindeau unii, după cum am ţinut să subliniem că această remaniere nu este în legătură cu situaţia guvernului cum spuneau unele gazete cari anunţau că guvernul se va retrage imediat dacă remanierea nu se va produce.

Ptuem spune astăzi că situaţia nu s'a schimbat cu nimic decât în imaginaţia acelora cari au crezut că de nu se va face, guvernul va pleca.

Remanierea în forma restrânsă pe care am anunţat-o noi, se va produce totuşi. Ea se va produce însă printr'o nouă lovitură de surpriză a d-lui Tătărăscu.

Guvernul d-lui Tătărăscu nu se va retrage mai înainte de Septembrie, oricât ar da unii data de 15 Iunie ca termen fatal.

Aşa încât tot ce a circulat şi circulă ca svon în cafeneaua politică şi în presa rău informată cu privire la situaţia guvernului şi la remaniere sunt simple supoziţii fără de nici un temei. Şi evenimentele vor dovedi şi de astădată dreptatea noastră.

SITUAŢIA NAŢIONAL-ŢARANIŞTILOR FAŢA DE PROBLEMA SUCCESIUNII

In acelaş sens se poate considera şi tot ceeace se vorbeşte despre asigurarea succesiunii pentru naţional-ţărănişti, după realegerea ca şef a d-lui Ion Mihalache.

S'au pus atâtea svonuri în circulaţie de către cei interesaţi, încât s'au găsit oameni politici serioşi cari să creadă în adevăr că rostul şi preţul realegerii d-lui Ion Mihalache la şefia partidului naţional-ţărănesc, a fost asigurarea succesiunii pentru acest partid.

In fond naţional-ţărăniştii au fost jucaţi şi de astă dată de abilitatea d-lui Gh. Tătărăscu, şi atât de bine jucaţi încât nu mai au nici o îndoială că succesiunea le revine.

Ceiace e şi mai caracteristic este faptul că abilitatea primului ministru a fost atât de desăvârşită încât a căzut în cursă însuşi d. Dinu Brătianu.

In adevăr şeful partidului liberal, care până acum câteva luni era un adversar ireductibil al partidului naţional-ţărănesc pe care îl considera partid de aventură şi o primejdie pentru ţară, s'a crezut îndreptăţit să dea certificate morale acestui partid într'o întrunire politică dela Muscel.

Schimbarea aceasta la faţă a d-lui Dinu Brătianu se datoreşte în întregime abilităţilor politice ale d-lui Gh. Tătărăscu care în faţa indignării şefului partidului liberal faţă de mişcarea de dreapta pe care d-sa o consideră o apă extremistă, l-a asigurat că face toate eforturile pentru a restabili rotativa de odinioară şi a readuce astfel din nou viaţa politică a României la două partide politice, cum era acum douăzeci de ani. Şi aceste partide sunt, de sigur, cel naţional-liberal şi cel naţional-ţărănesc.

D. Dinu Brătianu a crezut şi a căzut în cursă.

CE VREA D. TATARASCU

In realitate d. Gh. Tătărăscu îşi urmăreşte planurile d-sale. Şi poate niciodată partidul naţional-ţărănesc n'a avut o situaţie mai grea decât acum.

După recentele frământări acest partid se socoteşte astăzi îndreptăţit să formeze viitorul guvern, numai fiindcă a cedat unor anume sugestiuni pe cari le-au socotit venite din altă sursă când în fond ele nu veneau decât din cercurile şi pentru satisfacerea manevrelor primului ministru.

In ziua când va izbucni criza de regim, care se va rezolva fără partidul naţional-ţărănesc dar cu dislocarea unei însemnate părţi din acest patrid, abia atunci se va vedea cât de naiv a fost d. Ion Mihalache şi toţi aceia cari au crezut ca şi d-sa că d. Gh. Tătărăscu lucrează pentru interesele partidului naţional-ţărănesc.

P. B.

Henry Ford
nu recunoaşte sindicatul lucrătorilor din industria automobilă

New-York, 8 (Rador). — Cunoscutul fabricant de automobile, Henry Ford, care se află în localitatea Ways (Georgia), a declarat că nu va recunoaşte niciodată sindicatul uniunii americane a lucrătorilor din industria automobilelor, nici vreun alt sindicat, ca organizaţie însărcinată să negocieze un contract colectiv cu firma Ford.

Avionul japonez
„Vântul divin" şi-a reluat sborul

Calcutta, 8 (Rador). — **Avionul japonez „Vântul divin", care încearcă să bată recordul pe distanţa Tokio-Londra, şi-a luat sborul la ora 5.45 de pe aerodromul Karachi, plecând spre Bassora.**

Lucrătorii uzinelor de gaz
din Monaco au declarat grevă

Paris, 8 (Rador). — *Lucrătorii uzinelor de gaz din Monaco s'au pus în grevă, ocupând atelierele. Deoarece în Monaco nu există drept de a forma sindicate, nici drept de grevă, lucrătorii au alergat la expedientul de a trece clandestin pe teritoriul francez, unde au creiat un sindicat, pe care l-au afiliat la asociaţia sindicală marxistă franceză.*

Pasagerii cari au căzut
cu avionul în munţii din Arizona au murit

New-York, 8 (Rador). — O telegramă din Phoenix (Arizona) anunţă că echipa de ajutor, plecată pentru a căuta avionul de transport cu opt pasageri, prăbuşit în urma unui accident, în regiunea muntoasă a statului Arizona, la 3 Aprilie, a ajuns aseară la locul accidentului.

Avionul este complect distrus. Toţi pasagerii au murit. Şase din ei sunt carbonizaţi.

Când grofii ne invită la revizionism

Iniţiativa contelui Bethlen sau revizionismul paşnic. Populaţia maghiară impotriva politicii latifundiarilor dela Budapesta. Ce vrea oligarhia maghiară

Ungaria trăeşte sub un regim oligarhic. Politica dela Budapesta este pusă la cale de marii latifundiari, cari stăpânesc peste trei sferturi din tot pământul Ungariei. Nu ne interesează prea mult, firesţe, regimul social al vecinilor noştri dela Apus, dar trebue să-l amintim pentru consideraţiile pe cari le vom face mai jos.

Contele Bethlen, faimosul conte Bethlen, care sparge văzduhurile omenirii cu imensele sale strigăte revizioniste, a publicat, nu de mult, în ziarul „Pesti Naplo" un articol în care propune o înţelegere directă între România şi Ungaria. După o seamă de lamentaţii, despre nu ştim ce elastică dreptate a Ungariei, teribilul conte ne invită să stăm la taifas, făgăduindu-ne, bineînţeles, că revizionismul, de astăzi înainte, va fi urmărit pe căi paşnice!

Aşa dar, grofii dela Budapesta, cu un cinism pe care nu găsim cuvinte destul de tari ca să-l pălmuim, ne invită la revizionism, pentru ca pe urmă, să ne putem înţelege. Se poate astfel vorbi de un caz patologic, demn să fie cercetat de psihiatrii. Dar să nu insistăm. Contele Bethlen sau e un naiv, sau e un cretin, sau ceeace este mult mai grav, şi-a pierdut controlul de sine. Invitaţie la revizionism „paşnic"? E, mai ales, o giumă.

Tratatul dela Trianon a suferit din partea Ungariei „mutilate" o cumplită ofensivă. Un oarecare Erdödy Elik, într'un formidabil apus de lirism scrie undeva: NAŢIUNEA MAGHIARA, UCISA LA TRIANON, S'A DESTEPTAT. SA PIARA DECI SERBIA, ROMANIA ŞI CEHOSLOVACIA! PAMANTUL ACESTA E AL NOSTRU. BANDIŢII SA NU MAI TURBURE CARPAŢII.

Ura maghiară, ura grofilor, în special, revărsată prin presa lor, împotriva noastră, e sângeroasă. Toată propaganda revizionistă maghiară în străinătate, nu este altceva decât ura grofilor, împotriva statelor succesorale, bazată pe cea mai satanică minciună. GROFII FALSIFICA ISTORIA. GROFII FALSIFICA ETNOGRAFIA. GROFII ATACA FUNDAMENTUL JURIDIC AL ACTUALELOR FRONTIERE. Ei ar fi dorit, firesţe, să rămână în picioare sinistrul tratat dela BUFTEA, când ni s'a spus: „VA MAI LASAM OCHII CA SA PLANGEŢI".

Revizionismul acesta mai are însă un refren: MISIUNEA ISTORICA A UNGARIEI! Şi chiar o misiune culturală. Ungurii vorbesc de civilizaţie şi de rostul lor civilizator în această parte a Europei, când se ştie că Ungurii, popor năvălitor, trăind din pradă şi furt, când au venit în Europa, au reeditat pe Atilla. A trebuit energia primului rege al lor Ştefan, care i-a obligat să îmbrăţişeze creştinismul, înecând în sânge spiritul de jaf şi aventură. Ungurii au adaptat, cu o mie de ani în urmă, felul de viaţă al popoarelor vecine: Cehii, Slavonii, Germanii şi Românii. Şi totuşi, grofii vorbesc de o misiune istorică de cultură şi civilizaţie şi se uită spre noi...

Contele Bethlen încearcă o schimbare de atitudine, care însă se explică prin împrejurările din ultima vreme. Poporul maghiar e încă minor din punct de vedere social şi politic. Reforme agrare nu s'au făcut. Iar politica este dirijată de exponenţii feudalismului. Poporul e obligat să plătească o răsvrătire — revizionismul — din care nu poate avea niciun folos. Opinia publică nu se suprapune opiniei oficiale.

Oligarhia cedează câte puţin. Articolul contelui Bethlen dovedeşte acest lucru. Dar mai este încă şi altceva.

Ungaria se simte izolată. Italia a încheiat un pact cu Iugoslavia, iar Iugoslavia e un stat succesoral şi face parte din Mica Înţelegere. Italia, aşa dar, nu mai prezintă pentru agitaţia revizionistă un punct de sprijin. Germania, de asemenea, s'a pronunţat, hotărît, prin glasul d-lui Rosenberg, împotriva revizionismului maghiar. Budapesta, pusă în faţa acestei situaţii, încearcă să se înţeleagă direct cu noi. E o intenţie pe care o apreciem. Dar cu o condiţie: SA RECUNOASCA ACTUALELE FRONTIERE.

Răspunsurile date contelui Bethlen de d-nii Octavian Goga şi Gheorghe Brătianu, ca şi de presa românească — în deosebi articolul d-lui Stelian Popescu din „Universul" de eri — exprimă gândirea exactă a poporului român.

I. P. Prundeni

D. A. C. CUZA
soseşte mâine seară în Capitală

In vederea sărbătoririi d-sale de Duminică dela „Ateneul Român", care va fi prezidată de I. P. S. S. Patriarhul dr. Miron Cristea şi la care şi-au anunţat participarea numeroase personalităţi, d. prof. A. C. Cuza, preşedintele suprem al partidului naţional creştin, a comunicat că soseşte în Capitală mâine seară Vineri.

D-sa vine cu acceleratul de Iaşi, de ora 22,15 (10 şi un sfert seara).

Numeroşi membri ai comitetului de iniţiativă a sărbătoririi d-sale au hotărît să-i iasă în întâmpinare la gară.

Pentru Sâmbătă şi-au anunţat sosirea, în vederea sărbătoririi d-lui Cuza, numeroşi fruntaşi din provincie.

D. Alex. Vaida Voevod, preşedintele „Frontului Românesc", care urmează să ia cuvântul Duminică, la şedinţa festivă dela Ateneu, soseşte Sâmbătă seara.

Sărbătorirea d-lui A. C. Cuza ia proporţii extraordinare. Până aseară, pentru cele 1200 de locuri dela Ateneu au cerut bilete peste 3000 de persoane. Comitetul de organizare se vede silit să ia măsuri pentru instalarea câtorva megafoane

D. A. C. CUZA

în grădina din faţa Ateneului, unde vor lua loc admiratorii d-lui A. C. Cuza, cărora nu li s'au putut rezerva locuri în sală.

Svastica nu-i semn subversiv

— Tribunalul de Bacău, a stabilit aceasta, în cazul deputatului Urziceanu. —

Deputatul Gh. Urziceanu, preşedintele organizaţiei naţional-creştine din Bacău, a fost arestat de primul procuror al acelui tribunal, pentrucă avea arborată svastica la haină.

Trimis în judecată, în urma documentatei sale pledoarii, deputatul Urziceanu a fost achitat, stabilindu-se că svastica nu e un semn subversiv şi nu constitue un delict.

Se desminte svonul că guvernul american
ar pregăti importante reforme financiare

New-York, 8 (Rador). — *In cercurile bine informate din Wallstreet se socoteşte că nimic nu justifică în momentul de faţă svonurile care pretind că guvernul american ar pregăti anumite reforme financiare, svonuri care au aruncat tulburare pe piaţa Londrei şi a New-Yorkului. In această privinţă se subliniază desminţirile date de d-nii Roosevelt şi Morgenthau cu privire la vreo acţiune a guvernului în domeniul financiar.*

Referindu-se la svonul că guvernul ar urma să ia o iniţiativă, pentru modificarea valorii aur a dollarului, aceleaşi cercuri subliniază că revalorizarea dollarului ar duce la scăderea preţurilor pentru materiile prime şi ar provoca opoziţia energică a cercurilor agricole şi industriale din Statele Unite.

In sfârşit,, se mai subliniază în cercurile din Wallstreet că nicio ţară nu şi-a reevaluat dela sine moneda ataşată de o valoare aur fixă, ci pretutindeni s'a aşteptat, înainte de a se păşi la această reformă, cererea pieţei.

In Coreea a fost arestată o bandă de asasini care a comis 500 crime

TOKIO, 8 (Rador). — Un raport al poliţiei din Keyo (Coreea) anunţă că zilele trecute a putut să se dea de urmele unei bande de asasini, cari au săvârşit o serie de crime înfiorătoare.

Numărul victimelor acestei bande se urcă la 500.

Şefii acestei bande au fost arestaţi şi au făcut mărturisiri complete. Ei au arătat că au organizat banda sub masca unei organizaţii religioase. In cursul timpului, banda a atacat 500 coreeni, a jefuit tot ce a găsit asupra lor, a omorît pe cei jefuiţi, iar cadavrele le-a ascuns într'o pădure aproape de Keye.

Ştiri şi polemici

Dela Palatul Regal

COMUNICA Nr. 26

MAREŞALATUL Curţii Regale face cunoscut următoarele: In ziua de 7 Aprilie 1937 Majestatea Sa Regele a primit în audienţă de lucru pe d-nii: V. P. Sassu, ministrul justiţiei şi ad-interim la agricultură şi domenii; dr. I. Costinescu, ministrul sănătăţii; ing. Radu Irimescu, ministrul aerului şi marinei.

După amiază M. S. Regele a primit în audienţă pe d. şi d-na dr. Jal Pavry şi pe d-nii: general adjutant N. Condiescu, secretar general U.F.C.R.; Adrian Scărlătescu, director ad-tiv al U. F. C. R.; dr. Ştefan Şoimescu, comandantul falangii străjerilor şi d-ra Nissa Cămărăşescu, comandanta falangei străjerelor.

*

SE PARE, că s'a renunţat definitiv la numirea d-lui Sescioreanu ca subsecretar de stat la ministerul de agricultură şi domenii, deoarece se opune, cu îndârjire, d. Dinu Brătianu şi majoritatea membrilor din guvern.

*

TOVARAŞIA dintre naţional-ţărănişti şi jidani e un fapt notoriu. In alegerile comunale dela Bacău, manifestul naţional-ţărănist se adresa astfel către jidani: „Fraţi evrei". Aceiaş lucru se petrece şi în Capitală. Eri s'a ţinut o întrunire naţional-ţărănistă, în culoarea de Negru, la casa de sfat „Virgil Madgearu". Intre alţii, a vorbit şi d. Filderman. Fără comentarii.

*

D. IULIU MANIU proiectează o călătorie de informare în Franţa, Austria, Cehoslovacia şi Italia.

SE ŞTIE, că Duminică are loc în sala „Eforiei" o întrunire a partidului radical-ţărănist.

Cu acest prilej, d. Grigore Iunian va face importante declaraţii politice.

*

CONSILIUL superior al magistraturii a fost convocat pentru ziua de 20 Aprilie în vederea unei mari mişcări în magistratură.

*

STUDENŢII înscrişi în partidul liberal au demisionat din partid, în conformitate cu dispoziţiunile legii de organizare a învăţământului superior.

*

D DEM. I. DOBRESCU, a pornit o teribilă cruciadă democrată. Reproducând, în rezumat, o cuvântare a sa, rostită eri, „Dimineaţa" spune: „D. Dem. I. Dobrescu, vorbeşte între altele şi de curentele de dreapta care, fără prică în mase, vor căuta prin teroare să împiedece pe democraţi de a veni la vot". Democraţii aceştia cari se tem, sunt jidanii. Aşa dar nădejdea d-lui Dem. I. Dobrescu, este tot Sinagoga. Românii să fie atenţi.

*

D. Ion Mihalache a plecat, în cursul zilei de ieri, la Dobreşti şi se va înapoia în Capitală Sâmbătă seara.

La Dobreşti d. Mihalache va studia un lung memoriu, pe care i l-au înmânat membrii tineretului naţional-ţărănesc.

Prin acel memoriu tineretul cere o acţiune vie pentru ameliorarea sau anihilarea luptei începută de doctorul Lupu care vrea, cu orice preţ, să pună bazele unui **„Front popular".**

*

ESTE VORBA ca pe lângă facultatea de drept, din iniţiativa d-lui decan Em. Antonescu, să se înfiinţeze o academie de presă.

Iniţiativa e frumoasă. Şi am vrea-o tradusă în fapt.

*

La adeziunea ce ne-a trimes d. colonel Theodor Nicolescu şi care s'a publicat ieri, s'a strecurat o eroare.

Pasagiul final trebuie citit astfel:

„Este sortit României ca numele de Cuza să o trezească a doua oară, pentru întărirea Unirii, înfăptuită la 1859, şi cu puteri unite, s'o apărăm contra străinilor".

*

ASEARA a sosit în Capitală, venind dela Viena, arhiducesa Ileana.

*

Silistra, 8. — **Procesul comuniştilor care a început acum o lună şi jumătate în faţa tribunalului s'a terminat. Tribunalul a fixat pronunţarea sentinţei la 12 Aprilie.**

*

SEMNAREA tratatului comercial româno-jugoslav va avea loc la Belgrad, la 20 Aprilie.

Din partea Jugoslaviei va semna d. Milan Orbanici, ministru de industrie şi comerţ, iar din partea României d. ministru Valeriu Pop, titularul departamentului român.

*

TRATATIVELE comerciale cu Austria, în vederea modificării acordului de plăţi, vor începe peste câteva zile la Viena.

Se spune că — în cele din urmă — guvernul austriac va accepta condiţiunile puse de guvernul nostru cu privire la plata în devize forte a exportului de petrol.

*

TRATATIVELE începute la Budapesta, în vederea modificării acordului de plăţi şi încheierii unui acord comercial vor fi terminate până la 15 curent, dacă între timp nu se vor ivi dificultăţi.

*

M. S. Regele a luat, pe data de 31 Martie, proprietatea şi comanda onorifică a batalionului de gardă.

*

CAMERA DE COMERŢ şi industrie din Bucureşti face cunoscut tuturor importatorilor cărora li s'au trimis chestionare spre a fi complectate cu datele cerute de ministerul industriei şi comerţului şi cari n'au înaintat încă aceste chestionare, că sunt obligaţi ca până Luni 12 Aprilie a. c. cel mai târziu să depună chestionarele.

*

D. FL. ŞTEFANESCU-GOANGA, subsecretar de stat la ministerul educaţiei naţionale, a lucrat azi dimineaţă cu d. C. Kiriţescu, secretar general al ministerului, la repartizarea burselor studenţeşti pe universităţi, urmând ca în sânul fiecărei universităţi din ţară, burselе să fie acordate de către rectorul respectiv.

*

New-York, 8 (Rador). — O violentă reacţiune s'a înregistrat în localitatea Hersheys (Pennsylvania) contra lucrătorilor unei fabrici de şocolată cari se puseseră în grevă.

Un grup d evreo sută de muncitori cari nu aderaseră la grevă, au evacuat cu forţa pe tovarăşii lor cari ocupau de vreo 5 zile fabrica. Aceştia, împreună cu soţiile lor au fost siliţi să defileze prin faţa mulţimii sătenilor din împrejurimi, cari erau adversari ai grevei, de oarece din cauza ei nu-şi mai puteau vinde laptele la fabrica de şocolată.

Pe frontul Biscaya

Naţionaliştii continuă ofensiva victorioasă

— Trupele generalului Franco ameninţă oraşul Durango. —

SALAMANCA, 8 (Rador).-- Agenţia Havas transmite comunicatul oficial al marelui cartier general naţionalist, în care se spune între altele:

Pe frontul Biscaya continuăm ofensiva noastră victorioasă. După o acţiune strălucită, am ocupat trecătorile Urquiola şi Barazar, Am ocupat deasemeni înălţimile cari domină Amaroa şi cele dela Est de Zubizaral şi de satul Udidea. Inamicul a avut peste 100 morţi. Am capturat 50 prizonieri, două tunuri, un car de asalt, un camion blindat, trei camioane cu muniţiuni, şapte mortiere, 10 mitraliere şi o foarte mare cantitate de puşti şi material de fortificaţii. In liniile noastre s'au prezentat 50 dezertori.

In sectorul Madrid am respins un atac al inamicului în punctul Baranita, pe şoseaua Madrid-Coruna.

Pe frontul de Sud am respins un violent atac în sectorul Cordoba. Un tanc rusesc a căzut în mâinile noastre.

Avioanele noastre au doborît pe frontul Biscaya un avion englez „Douglas" şi un avion olandez „Fokker". Alte trei aparate inamice au fost avariate.

Salamanca, 8 (Rador). — După ultimile ştiri sosite de pe frontul base şi înregistrate de agenţia D. N. B., naţionaliştii au înaintat până dincolo de trecătoarea Urquiola, în direcţia Durango, şi se află acum în vecinătatea imediată a acestei localităţi. Durango este ţinut subt focul artileriei naţionaliste.

Inamicul pare că nu mai poate rezista şi bate în retragere.

Mari cantităţi de material de răszoi au căzut în mâinile naţionaliştilor.

Presa semită apropie Berlinul de Moscova

De câteva zile, presa jidănească internaţională se ocupă foarte stăruitor de o presumtivă apropiere între Germania şi Soviete. Agenţia semită „Havas", specializată în vehicularea tuturor svonurilor tendenţioase, ne-a transmis şi nouă, prin agenţia jidanului Hurtig, aceste senzaţionale ştiri politice. Cum era şi firesc, le-am luat sub beneficiu de inventar. Cunoaştem fantezia jidanilor, când e vorba să pună la cale o acţiune tendenţioasă.

Ziarele de peste drum, cari execută anumite cuvinte de ordine, ocult, au făcut un asurzitor sgomot în jurul acestor svonuri, iar d. Grigore Filipescu, care gândeşte dela o vreme, ca un rabin, s'a lăsat păcălit de aceste ştiri şi a scris un biet articol, dovedind astfel, că diplomaţia sa nu e altceva decât o imensă naivitate, sau poate chiar mai mult.

O apropiere între Germania şi Rusia, sau cum s'a spus „axa Berlin-Moscova", este cu desăvârşire exclusă. Diferenţa esenţială dintre cele două regimuri nu mai are nevoe să fie discutaăă. Ea este, mai ales, un fapt, o realitate tragică, despre care s'ar putea spune că ne pregăteşte războiul ideologiilor.

Svonurile acestea au însă un scop precis. Din pricina permanentelor sale turburări, Rusia a fost îndepărtată, cel puţin moral deocamdată, din Europa. E un cordon sanitar care se încinge în jurul colosului anarhic dela Răsărit. Jidanii vor cu orice chip să readucă Sovietele în Europa. De aceea a fost inventată absurda axă Berlin-Moscova. Presa jidăneascq face un imens sgomot în jurul acestei stranii eventualităţi, cu scopul de a zăpăci lumea, ca să ascundă astfel adevăratele obiective ale Kremlinului.

Tipografia ziarului „Universul" str. Brezoianu 23-25 Bucureşti

Redactor responsabil Gh. Dumitrache

6 pagini 3 lei

ANUL VI, No. 711 Sâmbătă 10 Aprilie 1937

Taxa poştală plătită în numerar conform aprobării Dir. Gen. P.T.T. No. 118.370/1934

BIBLIOTECA CENTRALĂ A „ASOCIAȚIUNII" SIBIU

Porunca Vremii

TRIBUNĂ ZILNICĂ DE LUPTĂ NAȚIONALĂ ȘI CREȘTINĂ

Dacă țăranul român a câștigat victoria dela Mărășești aceasta se datorește desigur sufletului său eroic, iar nu unor mijloace tehnice cu mult inferioare celor de care dispunea dușmanul.

Adevărata operă națională se face în primul rând prin cultivarea sufletului național.

Prof. G. G. ANTONESCU
(în Educație și Cultură)

Abonamente anuale: Lei 1000 pentru instituții și sprijinitori; Lei 800 pentru orașe; Lei 600 pentru sate. Se primesc și abonamente pe 6 și 3 luni

Ori ce sumă se poate trimite prin Casa de economii și Cecvi poștale (CEC) astfel: ABONAȚII PENTRU CONTUL 1224; DEPOZITARII „ „ 10405

Director: Dr. ILIE RĂDULESCU

Redacția și Administrația: BUCUREȘTI I, Str. Sărindar 18

TELEFON: Direcție, redacție 4.1853; Ad-ție, publicitate 4.1852

Români și Românce, veniți la sărbătorirea Prof. A. C. Cuza!

Sinceritățile partidelor democratice

D. Gh. Tătărăscu este fără îndoială un om politic dotat cu toate defectele necesare spre a face carieră într'o epocă în care lipsa de scrupul și perfidia sunt principalele sau poate singurele atribute ce se cer unui om politic. Și d. Gh. Tătărăscu — d. Guță, cum îi spun intimii obicinuiți să-l mângâe cu acest diminutiv de pe vremea când deținea un post minor de subexcelență în minister — când a văzut că-i merg toate treburile în plin, că toate sforăriile trase prin d. Inculeț reușesc și că în România, cu o doză de îndrăsneală oarecum inconștientă, poți face orice având puterea în mână, a început să se creadă un adevărat bărbat de stat și să-și dea aere de nou Dalai-Lama al politicii românești.

In fond guvernarea d-lui Tătărăscu este, după cum am mai spus-o și altădată, o guvernare apolitică, adică o simplă administrare a țării, fără să fi reușit să aducă vreo contribuție, oricât de mică, în domeniul politic. Și dacă ne gândim că această guvernare s'a desfășurat continuu sub un regim excepțional, bilanțul ei apare din acest punct de vedere, dezastruos.

Să guvernezi trei ani și trei luni cu stare de asediu și cenzură, adică sub un regim dictatorial și să nu realizezi nimic, nici cea mai neînsemnată reformă în domeniul politic, înseamnă că ai exploatat o situație și că oricum guvernarea a avut un caracter forțat dacă nu chiar contrar spiritului țării.

Fiindcă atunci ce rost își are menținerea unui regim excepțional o perioadă de timp atât de îndelungată?

In mod obicinuit starea de asediu e o măsură la care se apelează în cazuri de extremă gravitate, în cazuri ce acuză o stare de primejduire a ordinei în stat. Acestea sunt însă stări trecătoare, fiindcă este dela sine înțeles că o prelungire a unei astfel de situații nu este posibilă și că rostul apelului pe care un guvern îl face la regimul de excepție, este tocmai acela de a extirpa răul și a repune țara și ordinea publică pe făgașul desfășurării lor normale. Din moment însă ce se simte nevoia de a prelungi fără temeiu o stare anormală de lucruri, prin suspendarea prevederilor Constituției, fără a folosi totuși acest regim în sensul aplicării rigorilor lui întru înlăturarea primejdiei ce l-a determinat, înseamnă sau că regimul de excepție nu era necesar și că guvernul abuzează de el numai pentru a-și înlesni o situație pe care altcum n'ar mai putea-o domina sau că acest guvern este incapabil să restabilească ordinea și autoritatea statului și să le mențină în cadrul legilor ordinare.

In orice caz, cum foarte bine spune d. Mareșal Averescu în recenta d-sale scrisoare către foștii miniștri, țara e în drept să știe ce primejdie atât de gravă o paște, încât un guvern care se laudă pe toate drumurile că a realizat numai bine pentru această țară, se crede îndreptățit să mențină starea de asediu și cenzura trei ani și nouă luni, spre uimirea întregii Europe, care nu mai poate înțelege nimic din ceiace se petrece la noi, și spre nedumerirea cetățenilor cari constată zilnic — în ciuda acestor măsuri excepționale — că viața noastră publică nu e nici mai bună nici mai rea ca înainte de instituirea lor.

D. Gh. Tătărăscu a reușit însă să înșele și țara într'un fel și pe conducătorii opoziției în altfel. Domnia-sa a folosit regimul excepțional ca un argument de guvernare nu ca un mijloc de consolidare a autorității statului. Și după trei ani și trei luni de stare de asediu și cenzură, șeful partidului liberal, deci șeful politic al d-lui Tătărăscu, vorbește despre apărarea regimului democratic și dă certificat de bună purtare partidului național-țărănesc, pentru practicele sale democratice.

Socotim că nu e cazul nici să râdem de ridicului la care se pretează șeful d-lui Guță, nici să ne speriem de indicația pe care d-sa crede că o poate da țării asupra aceiace i-ar trebui.

Semnalăm numai această atitudine care ne dă măsura sincerității politice a celor două partide ce s'ar vrea la guvern prin rotație. Național-țărăniștii se arată foarte satisfăcuți de sentimentele democratice ale partidului ce a guvernat patru ani sub regimul stărilor excepționale, iar partidul dela guvern, după patru ani de dictatură neputincioasă, se prevalează de ideea democratică și prin șeful său, indică formula viitorului guvern într'un partid pe care până eri l-a acuzat de comunism și anarhie.

Petru Bănescu

Belșug iudeo-țărănist...

Românismul în sărbătoare!

Sufletul Românesc se pregătește să îmbrace Duminecă, haină de sărbătoare și să omagieze pe A. C. Cuza, cavalerul fără frică și fără prihană, de o jumătate de veac, al ideii noastre naționale și creștine.

Sărbătoarea națională de Duminecă dela Ateneu, nu va fi o festivitate oficială, cu ceremonial și protocol de paradă, cu cuvântări mai mult sau mai puțin monotone, lipsite totdeauna de sinceră simțire, ori cu manifestațiuni cari nu reușesc să treacă niciodată dincolo de bariera meschinelor adulațiuni interesate. Nu! Demonstrația națională de Duminică nu va avea în sine nimic comandat.

Ea va irupe năvalnic din însuflețirea conștiinței românești, așa cum ies din adâncuri, valurile nestăpânite ale mării.

Va fi Duminecă la Ateneu o biruință a sufletului asupra materiei. O izbândă a idealului asupra promiscuității intereselor de gașcă politică. O victorie a unei lumi noui asupra unei mentalități vechi, nenorocite, odioase. Fiindcă poate pentru întâia dată, în manifestările publice, la care asistăm dezolați, de atâta vreme, sufletul Românesc care se va strânge Duminecă sub cupola Ateneului, nu va fi prezent acolo spre a-și împărți prada sau măcar speranțele puterii politice, ori a se încăera pe demnități. A. C. Cuza n'a fost ministru sau șef de guvern, nici nu vrea să fie, cu ori ce preț. N'a împărțit niciodată avantagii materiale. A risipit din contră, și din plin, numai idei, credințe, idealuri, nădejdi într'o Românie Nouă, mai bună pentru cei buni, și, în acelaș timp, și cei mulți fii ai oropsitului nostru neam. Idei, speranțe, credințe, cari însă nu trag greu în cântarul preocupărilor meschine, materialiste. Sau, cari, mai bine zis, n'au tras, cel puțin, până acum, fiindcă de aci înainte se pare că s'a schimbat ceva, care înseamnă însă foarte mult, în spiritul și în gândirea publică.

A. C. Cuza care n'a fost numai un izolat, de al cărui cuvânt nu s'a ținut seama, ci, mai ales, un ironizat, un ostracizat, începe, cu ideile lui, pe care bunul simț popular le socotește ca singurele salvatoare, să stăpânească azi, întreaga simțire românească. Un neam întreg se convertește și se împărtășește la doctrina marelui patriarh — care până azi era aproape o taină — o națiune începe din ce în ce mai unanimă, să nu mai facă un secret din credința că, dacă pot să fie indiferenți oamenii cari se înghesue să vorbească în numele ideii naționale, trebuie totuși să se înfrigureze pentru ideia însăși, pentru biruința ei, ori cari ar fi jertfele pe cari le-ar pretinde isbânda ei definitivă.

O mare, o Dumnezeiască minune începe să se săvârșească. Națiunea Română, după atâtea decenii de dibuiri și de ezitări, cată să se îndrepte pe căile destinelor ei istorice, naționale. Fiindcă aceasta este în primul rând semnificația însufleții cu care țara se pregătește pentru sărbătoarea națională de Duminecă. Omagiul care se închină patriarhului A. C. Cuza, constitue în acelaș timp o mărturisire de credință pentru ideia națională, o declarație de atașament la lupta pentru triumful României Românilor.

PORUNCA VREMII

Românii și Românce!

Ne plângem mereu c'am ajuns străini în țara noastră, că toate avuțiile țării au fost acaparate de venetici și că însăși viața noastră spirituală este falsificată de jidani.

Dincolo însă de bocetele noastre, de babe, nici un semn de protestare sau de reacțiune.

Să spargem geamurile sau să reacționăm prin brutalitate? Nu. N'are nici un senz. Până la urmă geamurile sparte, le plătim tot noi contribuabilii Români.

O singură măsură, pașnică, legală, de solidaritate morală și națională: nu cumpărați, nimic dela jidani. Nu le lăsați, sub nici o formă, banul vostru!

Un Brătianu oarecare...

Cea mai cruntă moștenire pentru cineva, e un nume mare. D. Dinu Brătianu este poate, astăzi, un om nefericit. Umbrele glorioase dela Florica și statuile din țară, întreaga noastră istorie politică, aproape, ca și tradiția luptătoare, a familiei Brătianu, cu siguranță că-l copleșesc.

D. Dinu Brătianu, care se duce mai mult la via dela Drăgășani, ca să evite mustrarea tăcută dela Florica, s'a rătăcit, totuș, zilele trecute, pe undeva, pe la Câmpu-Lung, ca să rostească acolo, departe de toți indiscreții cari-l supără cu privirile lor iscoditoare, un discurs politic.

Cu o stăruință satanică aproape, d. Dinu Brătianu încearcă tot felul de lovituri pentru a dărima guvernarea liberală, pe care istoria ironică și cinică a dat-o pe mâna altuia. Se poate vorbi de melancolia d-lui Dinu Brătianu, ba chiar de stoicismul său filosofic, singura armă care i-a mai rămas împotriva d-lui Gheorghe Tătărăscu, uzurpatorul unui blazon, care se socotea veșnic.

Poate că nu mai era nevoe de acest epitaf. Despre oameni sfârșiți, ca despre morți, nu se vorbește rău, niciodată. D. Dinu Brătianu ar fi fost dator, ca un respect cuvenit înaintașilor săi, să se retragă discret și elegant, îndurerat firește, dar, oricum, demn și resemnat. Ar fi fost, pentru familia Brătianu, la încheierea socotelilor, un imens câștig moral de care istoria trebuia să țină seamă cândva. D. Dinu Brătianu a voit totuș să mai joace un rol în viața noastră politică. Inspirat de d. Tancred Constantinescu, protejatul fardat al fustelor mucegăite din protipendadă — Ion Brătianu a avut, între colaboratorii săi pe Ion Câmpineanu! — și împins dela spate de o puzderie de fii și nepoți, d. Dinu Brătianu s'a înfipt într'o șefie în care n'a avut nici-un rol efectiv. E o înfrângere care știrbește strălucirea Brătienilor.

Așa dar, la Câmpu-Lung, în fața celor trei ascultători și jumătate, d. Dinu Brătianu a făcut declarații politice. In rezumat, d-sa a spus că în țară sunt numai două partide reale: cel liberal și cel național-țărănesc. Nu ne emoționează certificatele idioate ale unui infirm politic, dar oricum, gestul dela Câmpu-Lung, fără consecințe, evident, trădează șubreda gândire a unui om care trăește dincolo de contactul cu realitățile. D. Dinu Brătianu nu simte vuietul din jurul său, urechile sale nu aud murmurul acesta general, care vestește revoluția, nu-și dă seama de imensa frământare a neamului și nu pricepe nimic din epopeia unui popor care-și caută destinul său propriu! Dar patriotismul celor trei mari Brătieni: Ion, Ionel și Vintilă, nu-i șoptește nimic despre iubirea aceasta mare de neam, care a fost totdeauna titlul de noblețe al familiei? D. Dinu Brătianu se face garantul unei acțiuni anarhice, pornită spre bolșevism, ia sub tutela sa un partid care privește cu ochii mari căscați necontenit spre Moscova.

Cu speciala sa megalomanie, ca unul care descinde direct din chiloții lui Jupiter, d. Dinu Brătianu tăgăduește îndreptățirea mișcării naționaliste, stând astfel, la o astronomică distanță de fenomenala intuiție politică a lui Ion Brătianu.

Ionel Brătianu, care a fost cineva și care a purtat pe umerii săi răspunderea războiului, a știut ce face, când a ținut departe de treburi, publice pe fratele său Dinu. Poate că familia Brătianu a săvârșit, între multele lucruri bune și câteva păcate împotriva neamului. De aceea a fost pedepsită cu șefia acestui infirm. Trist sfârșit politic pentru o familie, cât o dinastie. Dar mai este și d. Gheorghe Brătianu o speranță!

Ziarul „Viitorul", din lipsă de spațiu, probabil, n'a publicat declarațiile dela Câmpu-Lung.

I. P. Prundeni

Șo pe ei - pe „Voevozi"!

de N. CREVEDIA

Când spuneam noi...

De doi ani de zile, „Porunca Vremii" scrie împotriva acelora cari, schimbându-și numele lor cu perciuni galițieni, îmbracă sfintele căciuli voevodale și ne dau nouă lecții de românism.

De aproape un an de zile și „Universul" desbate cu toate carele sale de asalt aceeași problemă și, în cele din urmă și noi și marele nostru confrate a trebuit să punem, din ordinul cenzurii, călți în gura țunului.

Zi cu zi constatăm, însă, că munca noastră nu este într'atât de zădarnică. In fiecare săptămână, guvernul își însușește câte una din temele pe care le susținem noi aici și, transformate în lege, le aplică pe teren.

Bine face!

Noi am fi chiar bucuroși dacă, d. Tătărăscu ar mai sta patru ani la putere — doisprezece ani, ca bunicul său Ion Brătianu-Bătrânul! — și, până la sfârșit, ar realiza tot programul care fierbe azi în căldările dreptei. Când nu ne copiază guvernul, atunci ne plagiază într'un chip nerușinat partidele așa zise de stânga. Iată, de pildă, național-țărăniștii au lăsat-o moale cu statul ăla al lor jidănesc (pardon, țărănesc) și neica Ion Mihalache și d-rul Lupu au putut striga chiar ziua nămiaza mare (nu în zori de ziuă, când se încheie de obiceiu cheful) că statul nostru trebuie să fie constructiv, *național. că România a Românilor! etc., etc.*

Toate acestea, în uniformă și cu salut cu palma deschisă, romanamente...

Stai, unde vream s'ajungem?

A, da, la Voievozi. Să vedeți că gura noastră este de aur.

„Universul" de ieri publică un articol revelatoriu. Iată, Parchetul general al Curții de apel din București,—prin d. procuror general Codin Ștefănescu — a făcut contestație, conform prevederilor legii recente a numelui, contra primului lot de inși dovediți că, în disprețul rostului și spiritului exact al sus pomenitei legi, au reușit să obțină nume românești, și încă nume istorice.

Contestația ministerului public e îndreptată contra următorilor, pe temeiul că au dobândit schimbarea numelui lor patronimic din:

M. Gold, în Mihail... Haret. (Pe individul acesta, par'că-l cunosc și eu. Nu era șeful depozitului C. A. M.. din Crevedia-Mare Vlașca, acum vreo zece ani, instalat ca un vașă în parcurile Reginei și bruscând în permanență pe bieții țărani cultivatori de tutun din regiune și pe învățătorul satului?)

Vită de Haret, hai? Jidanul cu ițe mări la ochii-ăia ai lui albi ca niște ouă de găscă?

Hm! Mai departe:

A. Goldenberg în Alexandru Aurelian; M. Zelekovici în Mihail Crăsnaru; G. Reimstrater în G. Vălleanu; L. M. Eschenasy în L. M. Lascar; Iancu Moise Herscu în I. M. Herescu; Tr. Atanasiadis în T. Al. Cuza; V. Goldstein în... V. A. Aurelian; Avrum Leizer în A. Lazăr; P. Medeletz în... Pompiliu Pravorgescu; I. Roxin în I. R. Bibescu; A. Roneti în Al. Rossetti; Mario de Locker în Mario Tocilescu; E. Sessermann în Emil Poenaru Sava; Șmil Wabschener în E. Vălleanu; A. Goldenberg în Al. Herescu; Leizer Lautermayer în L. A.

(Continuare în pag. II)

Cămașa de forță

Moș Dinu

D. Dinu Brătianu, odată cu primăvara, iese și dânsul la soare.

Astfel, deunăzi, moș Dinu s'a dus la Câmpulung să cuvânteze. Și iată ce-a spus, între altele, moș Chinu Brătianu:

„Vă mărturisesc, am avut o satisfacție când am văzut că partidul național-țărănesc și-a arătat nemulțumirile cu privire la alegerea șefului său. In fond sunt două partide politice reale: partidul liberal și cel național-țărănesc.

Pentru binele țării este necesar să fie aceste două partide. Ele se bazează amândouă pe democrație și pe voința liberă a populației noastre, pe când celelalte se bazează pe o zăpăceală creiată de formule vagi și nerealizabile pentru a pune mâna pe putere și a o menține prin dictatură".

Apăi, moș unchiaș, n'ai dreptate. N'ai dreptate mai întâi, matale, fiindcă matale te bazezi pe frații matale, pe Ion Brătianu cel mare. Matale, moș Dinearcă, nu ești decât o umbră, un biet și inofensiv strigoi al partidului liberal, de care d. Tătărăscu nu se prea sinchisește. Ș'apoi, moș Dinicuță, celelalte partide nu știu dacă vor să pună mâna pe putere și să conducă țara numai decât prin dictatură. Ș'apoi, moș Dinule, am mai spus noi ceva în chestia cu dictatura, dar... dar... dar...

Un anunț

Citim în ziare următorul anunț:

„Clocitoare moderne se găsesc de vânzare".

Dar anunțul nu indică adresa. S'o spunem noi: a se adresa la Bădăcin.

Scurt bilanț al unei anarhii de import

de RADU GYR

Trezit din greul somn de „mare pasăre bolnavă", cum ar spune Lucian Blaga, sufletul românesc aprinde un luminiș de desmeticire și'n cultura națională. In artă și literatură, de pildă, atâtea formule și etichete de import, care uluiau și încărcau de confuzie publicul, izolând, în acelaș timp, pe autenticul artist, își desvălue, rând pe rând, superficialitatea, caracterul de farsă și structura cu totul excentrică spirituul românesc creator în expresia lui artistică sau lirică.

Ce-a mai rămas din întreaga invazie de insurecții și anarhisme „literare" care, până acum doi-trei ani, copleșiseră cea mai mare parte din publicațiile românești?

Ne gândim, cu cearcan de melancolie albăstrind în suflet, la anii tragici ai destinului literaturii noastre.

Și parcă nu ne vine să credem, — azi, când farsa și anarhismul au fost identificate și când atâtea false „glorii" regizate și impuse din umbră se sdrențue în vânt cum niște biete lampioane de foiță ieftină. — că între 1922 și 1932 a existat o întreagă epocă în care exhibiționismul literar, de obârșie străină, infiltrat la noi, domina totul sub o roșie hipnoză. In slujba acestuia milita avangarda unei serii de publicații. „Poeți" și „scriitori", consacrați peste noapte, cu nume rechiziționate de descălecat valah, de mireazmă reavănă de zapis bucovinean sau de biblic mag întru steaua Betiheemului, erau investiți cu onoruri și sceptre de tineri prinți ai liricei „noui". Și nu numai atât.

Insăși critica, utilizată cu o rară abilitate de către aceiaș exhibiționism, mergea „sincronic" cu fenomenul anarhic. Susținând ofensiva insurecției literare, critica, impleticită printre principii și doctrine importate, naufragiase, la rândul ei, în „modernism". Cât privește o altă parte din critică — destul de confuză și minoră — care cel puțin temperamentul își refuza participarea la fenomenul „avangardist", adoptase tactica prudenței și a formulelor galante, de virtuoasă eschivare, în dosul cărora sentimentele pudrate pendulau între echivoc și scuză complimentară. (De așa zisul „negativism critic" care, acum câțiva ani, circula cu șosete și tifla sub nas, socotim că n'ar fi deloc sedios să ne mai ocupăm).

...Toate curentele de „avangardă" perindate prin literatura noastră, n'au putut, însă, ajunge — cu toate ofensivele și cu tot concursul criticei „sincronice" și-al unei părți din presă — la stabilizare.

Deslănțuind șarje continue, multiplicându-se în sucursale și „curente", încercând să luxeze valorile estetice, anarhismul literar a lunecat, totuș, numai la suprafața literaturii noastre. El nu a avut niciodată — era fatal să nu aibă — nici un punct de tangență cu sufletul românesc creiator de frumos. Indisolubil spiritului estetic autohton, anarhismul, importat de pe domeniile cosmopolite ale Zürichului, Parisului sau Teneriffe-ului, s'a vânturat ca o pleavă peste holdele poeziei românești, ca să se spulbere în cele patru vânturi, fără a lăsa semințe puternice de rod. Infiltrației și dominării aparente, le-au urmat, fatal, eliminarea din destinul unei literaturi ce trebuia să-și urmeze drumul firesc în lumină. Perioada de descuamație, pe care o trăim de câtva timp, ne arată limpede cât de superficial, cât de exterior creiației artistice românești era tot acest val de „avangarde" și insurecții.

Cum ar fi putut, oare, dadaismul judaic al lui Tristan Tzara, suprarealismul lui Breton, Louis Aragon, G. Sadoul — apendice oficial al dialecticii materialismului istoric— cubismul lui Apollinaire, sau pictopoezia grotești simbioze Victor Brauner-Ilarie Voronca, — să modifice orizonturile noastre literare și să germineze, în adâncuri, *un alt suflet creiator* românesc?

Un alt suflet care să se ridice strivind sufletul tracic al Mioriții, sau vifornița de lună plină a sufletului eminescian? Sufletul românesc în artă nu poate fi anexă ori filială negativismului judaic adus din anumitul occident acrobatic al lui Tzara și Benjamin Fondane, și nici sucursală „poetică" a dialecticii marxiste îndemânatec jonglată de A. Breton[1]) în formele suprarealiste, adoptate de evreul... autohton Sașa Pană și de cosângenii săi doritori de „baricade" și „revoluții".

Am vrea să știm ce sentiment penibil încearcă astăzi — când cortina a căzut peste ultimul episod burlesc al farsei — „critica" galantă, domnii critici emoționați în fața anarhismului literarizat în revistele de frondă și negativism judaic: „Contimporanul", „Unu" „Integral", „75.H.P.", „Punct", „Radical", pe al cărora drum de moluscă disgrațioasă presăraseră florile elogiilor gratuite?

Și, fiindcă am amintit numele acelor nuclee de „avangardă", constituite în publicații arborând manifeste, fie-ne îngăduit să facem și trista pomenire — care ar putea fi tot atât de bine și hilariantă — a majorității „avangardiștilor" din jurul lor.

Ei erau formidabilii reformatori ai zenitului și nadirului estetic românesc: Ilarie Voronca, F. Brunea, M. Cosma, Ion Călugăru, M. H. Maxy, F. Aderca, Sașa Pană, Victor Brauner, Marcel Iancu, B. Fundoianu (B. Fondane), toți cu brațele încărcate cu mitraliile unei „arte" noui, și de cel mai autentic sânge baltazarian.

Iar lângă aceștia, naufragiaseră, contagiați de efuziunea insurectă. un pumn de poeți români, rămași de-atunci, sub un vânăt și apăsător zodiac: Ion Vinea, G. Dinu (Stephane Roll), Geo Bogza și alții de penibilă amintire...

Și e, tot aici, locul să deslușim, pentru o ultimă clarificare, și caracterele precise, sensurile adevărate, ale extremismului literar așa cum fusese transplantat și la noi.

Invazie efemeră, cu trei pericade

1) A. Breton: „Position politique du surréalisme",

(Continuare în pag. II-a)

(Continuare în pag. II)

SPORT

Mâine și Duminică la Venus

Două întâlniri de mare atracție

Unirea Tricolor se războiește cu Juventus iar Venus înfruntă pe Victoria din Cluj

In cadrul bătăliei divizionare spectatorii bucureșteni — cari nu se pot plânge de lipsă de frumoase spectacole footballistice — vor asista Sâmbătă și Duminică la două interesante ciocniri cari promit să ofere plăcute momente de ceeace cu drept cuvânt se poate intitula loială și pasionantă întrecere sportivă.

UNIREA TRICOLOR—JUVENTUS

Un match care suscită un real interes în massa sportivilor Capitalei este fără îndoială acela care se va disputa mâine pe arena campionilor, între excelentele grupări locale, Unirea Tricolor și Juventus.

Aflată la un moment dat într'o penibilă companie cu „lanterna" plutonului divizionar și traversând o gravă perioadă de criză tehnică și morală, echipa care ani de-a rândul a făcut gloria oborului și cinste footballului românesc, *Unirea Tricolorul* se găsește într'o minunată revenire, așa cum cu toții am dorit-o și — mai ales — cum în repetate rânduri am putut s'o întrezărim în coloanele noastre, în ciuda tuturor scepticilor.

Ultimele două performanțe victorioase ale Unirii Tricolor (5—3 cu Gloria și 3-2 cu Ripensia) dovedesc cu prisosință că echipa d-lui av. Vică Negulescu pășește sigură și încrezătoare în fortele ei spre locurile de cinste rezervate valoroaselor echipe ale adevăratului football românesc.

Pe dealtă parte echipa Juventus, care sub noua conducere se opintește vârtos să svârle peste bor tot ceeace a mai rămas străin în componența ei — și îi dorim să reușească foarte grabnic acest lucru — se prezintă astăzi cu certe titluri de victorie în fața oricărui adversar.

Recenta victorie obișnuită asupra Ripensiei și chiar onorabila înfrângere (1—2) suferită Duminica trecută în fața șoimilor din Cluj, o recomandă suficient.

Un pronostic e greu de dat pentru matchul Unirea-Juventus, deoarece prin valoarea lor separată și prin linia ultimelor rezultate, un match nul ar fi foarte probabil.

Cu toate acestea impresia noastră este că matchul de mâine dela Venus ne va furniza cu siguranță un câștigător.

Și acela n'ar fi exclus să fie Unirea, ai căror jucători se găsesc în acest moment la maximum de „tensiune morală".

D. Ritter — despre care avem o părere pe care n'am dori s'o aibă și d-sa despre noi... — va conduce echipele:

UNIREA TRICOLOR: *Ego Munteanu, Iliescu, Sucitulescu, — Florea, Steinbach, Boteanu, Tr. Ionescu, Schuleru, Sonny Niculescu, Carjan, Iordache.*

JUVENTUS: Endreffy, Vogl, Stanciu — Petrescu, Braun, Brandabura — Vaida, Korony, Zdinescu, Palmer, De Viitor.

Matchul începe la orele 16.30.

VENUS—VICTORIA, ADEVĂRATUL „DERBY" AL DIVIZIEI A.

Duminică, la aceleași ore și pe aceeași arenă se desfășoară matchul care după părerea noastră constitue adevăratul „derby" al campionatului național de football.

Protagoniștii întâlnirii sunt două echipe în care footballul românesc și-a pus întreaga lui nădejde.

Pe deoparte echipa Venus, *conducătoarea clasamentului divizionar și* campionii probabili *ai țării, iar pe altă parte tânăra grupare de „românași",* Victoria *din Cluj,* campioni posibili, *dacă nu acum dar cel puțin în viitor.*

Cu alte cuvinte, echipa consacraților contra echipei care e în curs de consacrare.

Matchul acesta în orice condițiuni s'ar fi disputat ar fi stârnit fără îndoială un mare și legitim interes.

In ambianța specială însă, sub auspiciile căreia se va disputa acest match — neașteptatul eșec al campionilor la Cluj i-a apropiat vertiginos pe simpaticii clujeni de primul loc al clasamentului, la numai 3 puncte diferență de „negri" — face ca întâlnirea aceasta să capete o semnificație deosebită și să poarte totodată nota oarecum senzațională care întovărășește marile și decisivele întâlniri.

Intr'adevăr în caz de victorie, clujenii sunt separați cu numai un punct de Venus și dacă dispun de F. C. Rapid amenință câștigarea trofeului.

Pe de altă parte o victorie a Venusului consolidează temeinic situația admirabilei echipe a d-lui av. Eladescu și pune o vizibilă „pană" motorului ex-feroviar, în cursă disperată spre primul loc.

CINE VA INVINGE?...

Lupta este deschisă.

Favorit însă este — fără îndoială — Venus. Aceasta pentrucă — iar fără îndoială — clasa soccerului practicat de campioni este superioară, din punct de vedere tehnic, aceleia a admirabilei echipe clujene.

Apoi footballul venusist e mai închegat, mai bărbătesc, mai matur de cât acel al tinerilor clujeni.

In plus Venus beneficiază de avantajul terenului și în afară de aceasta eșecul dela Cluj i-a... întărit în bună măsură pe „negri", ambiționându-i la maximum. O reabilitare se impune și ca atare „dracii negri" vor căuta s'o obție fie chiar și cu prețul celor mai mari eforturi.

Pe aceste considerente ne bazăm când indicăm victoria Venusului în urma unei lupte de toată frumusețea.

Matchul va fi condus de d. Petrescu.

Ștafeta sfântă

Primim din partea clubului sportiv al gardienilor publici:

Clubul Sportiv al Gardienilor Publici de sub președinția d-lui colonel I. D'miu, în unire cu Asociația Amicii Educației Fizice din România, în dorința de a aduce o întărire credinței noastre strămoșești, luase frumoasa inițiativă a organizării unei stafete cu alergători gardieni, care să aducă flacăra sfântă dela Sfântul Mormânt al Domnului Nostru Iisus Christos la Patriarhie, spre a fi înmânată M. S. Regelui în noaptea Invierii.

Facla cu lumină dela Sfântul Mormânt, urma să parcurgă dela Constanța traseul: Tulcea, Galați, Tecuci, Mărășești, R. Sărat, Buzău, Ploești, București Patriarhie Parcul Carol — Mormântul Eroului Necunoscut, Curtea de Argeș — Mormântul Regilor, unde urma să fie depuse candelele și făclia adusă.

FOOT-BALL

ROMANIA JOACA DUMINECA CU FRANȚA?

Se știe că, Duminecă 11 Aprilie a. c. urma să aibă loc la Paris, mult așteptatul match internațional de football dintre reprezentativa Italiei *și a* Franței.

Din motive însă neprevăzute, Italia a „forfai"-tat matchul. Se pare că motivele cari au determinat această hotărâre „în extremis" a Federației din peninsulă, sunt analoage cu acele cari au dus la scandalul cu întreruperea partidei Austria-Italia la Viena.

Cum forul de resort francez era angajat formal și moral în fața publicului respectiv și făcuse — mai ales — o reclamă considerabilă în acest scop, a fost silit să caute un înlocuitor în grabă și...

NICI O NAȚIONALA DISPONIBILA PE CONTINENT

La ora actuală însă — după cât se pare — nicio țară cu reputație în foot-ball nu are disponibilă prima garnitură a reprezentativei sale naționale.

Italia *a „forfait"-at;* Spania *indisponibilă prin forța împrejurării;* Olanda *întâlnește Luxemburg-ul;* Belgia *joacă cu* Olanda; *cu* Germania *au jucat* Francezii *de curând,* Iugoslav.a *a înlocuit echipa* Spaniei *la ante penultimul match internațional al Francezilor iar țările din Europa Centrală fiind angajate în desfășurarea competiției care-i poartă numele...*

S'A TRATAT CU ROMÂNIA

Federația Franceză, în ajunul unui match pentru care s'a vândut până acum bilete în valoare de circa 2 milioane, „in ultima ratio", a apelat la România.

Eri seară la orele 10, Federația Română de Football *a primit invitația* Federației Franceze *în sensul celor arătate mai sus.*

D. Viorel Tillea, *președintele forului nostru de specialitate, în plenul consiliului, a ofertat pentru România,* 70.000 franci fr. plus 40% *din încasările rezultate peste rețeta de* 140.000 fr. fr., *pretențiuni.*

Parisul a răspuns că acceptă 75 mii fr. fr., plus transportul echipei cu avionul Buc.-Paris *și retur, fără însă a acorda procentele cerute în prima ofertă.*

Neajungându-se la un acord s'a renunțat la match.

Dem. Ionescu

Mișcarea LITERARA și artistică

Pentru apărarea cântecului popular

Dintre toate datinile moștenite dela înaintașii noștri, nici una nu e mai frumoasă și mai poetică decât cântecul, sau putem spune că niciunul dintre obiceiurile cele mai frumoase nu a fost uitat de cântecul popular care l-a poetizat cu măestrie. Deaceea gândurile și simțirile poporului, aflate în cântecul nostru ,trebue să ne intereseze cu atât mai mult cu cât cunoașterea lor înseamnă cunoașterea sufletului țării, caracteristica firii noastre. Dar nu numai pentru frumusețea și însemnătatea sa națională trebue să ne atragă atenția cântecul nostru în deosebi astăzi, ci mai ales pentru faptul că el e în mare pericol.

Ceeace îl amenință e romanța cabotinilor, de obicei jidani, cari își mlorlăie în jargonul specific leșinăturile lor versificate pe muzica cosmopolită sau indrugată de ei înșiși; și mai primejdios e amestecul neobrăzat al acelor străini în folklorul nostru.

Ne întrebăm de ce se amestecă acei venetici nedoriți în viața sufletească a noastră năvălind și pe acest tărâm după ce ne-au smuls din mâini industria și comerțul? Să fie o simplă vanitate de cabotini cari vor să fie admirați cu toată lipsa lor de talent?

Nu. Ei vor să ne desnaționalizeze și pe această cale spre a ne robi lor — și aci stă gravitatea lucrului.

După cum în literatura „noastră" diția românească și creștină imoralizând-o și acuma scheaună ca niște javre în fața răsboiului pe care l-au început impotrivă-le marii noștri cărturari în frunte cu d. N. Iorga, — tot asemenea au vrut să ne spurce poezia prin „modernismul" lor antinațional fiind izbiți din plin de aceiași buni Români salvatori ai literaturii noastre sănătoase.

Scopul lor distructiv se îndreaptă acum spre sufletul întregului popor pe calea cea mai democratică, prin pseudo-poezia populară... „distractivă" cu care asurzește lumea.

In zilele noastre e destul ca un jidan nechemat să fure dela popor un cântec, să-i strâmbe melodia și să o miorlăie după jargonul lui mirositor a usturoi pentru ca, apoi imprimând-o pe discuri de patefon cu complicitatea coreligionarilor lui, ea să fie trimisă peste țară prin radio, ca să se întindă boala lipsei de gust, instantaneu, peste suflete. Prin repetarea la radio a acestor discuri până la sugestie se va injosi în puțini ani inspirația populară înstrâinându-se și stilul melodic românesc.

Dăm alarma asupra acestei noui crime întreprinsă împotriva sufletului românesc pe care trebue să o împiedicăm cu toții, cerând cenzurarea plăcilor de patefon de câtiva specialiști români adevărați, iar Societății de radio-difuziune alegerea plăcilor și muzicanților dintre cei creștini talentați.

Afară cu Jan și „Alexandru" Marcu, afară cu Vițelache, Strul Nacht (Stroe), Marcus, Elly Roman, Vilnov, Max Haim și ceilalți flașnetari pistruiați cari au asurzit țara cu „melodiile" lor de ghetto!

Năvălirea lor tendențioasă în cântecul românesc, departe de a arăta că s'au românizat, înfățișază cinicul lor dispreț față de arta noastră pe care o caricaturizează fățiș, după ascunsele lor scopuri negative.

Cântecele noastre sunt legate de firea neamului nostru și pentrucă le iubim, trebuie să le apărăm.

Să le apărăm de cei cari vor să ni le nimicească, spre a ne robi.

D. Al. Nanu

Aspecte, Insigne, Comentarii

In „Munții noștri"

— foaia naționalistă-creștină dela Cernăuți citim:

„Liga culturală" dela Cernăuți după conferința d-lui Pamfil Șeicaru, care a tratat despre cel mai mare dușman al jidanilor, din alte vremuri, Mihail Eminescu, a găsit de cuviință să facă banchetul la Hotel Palace, propr. jidovească".

Această notiță ne relevă o întristătoare diferență între vorba și fapta conducătorilor „Ligii Culturale", secția Cernăuți și așteptăm (dacă se poate!) lămuriri.

„Viața ilustrată"

— e una din cele mai serioase reviste de peste munți.

Duce în casa cititorului lumină pentru suflet și desfătare pentru ochi.

Neagu

Rădulescu expune la „Mozart" a cincea oară caricaturi din lumea artei, a literaturii și a politicei.

Neagu Rădulescu, mitocan de-ai noștri, dar un mitocan fin și inteligent, este de data aceasta fenomenal. Felul cum știe el să-i pocească pe oameni și să-i înfloreacă, vădește un autentic și românesc talent.

Nu exagerăm, când spunem că lumea, și acum în a patra zi dela vernisaj, așteaptă grupuri-grupuri la ușă, să-i vie rândul să intre.

Dar Neagu e și scriitor. Un scriitor tot așa de îmbrezat de natură, cum e pictorul...

Pr. Petru Chirică

— dela Biserica Barnovschi din Iași a dat la lumină o sumedenie de cărți frumos pilduitoare și de dreaptă învățătură creștină.

Recent Sf. Sa ne-a trimis un volumaș intitulat „Durere de mamă".

Cărticica cuprinde dramatizarea unui fapt din care se pot desprinde numai reguli pentru o bună conduită morală.

Numărul 12

— cu care se încheie al doilea an de rodnică activitate al revistei „INSEMNARI SOCIOLOGICE", publică interesante studii dintre cari menționăm: André Joussain: *Introducere la studiul revoluției franceze;* Vasile Băncilă: *Semnificațiile unei jertfe și ale unei înmormântări;* Ion Gogan: *Singurătatea noastră;* Ion Covrig-Nonea: *Logica istoriei mișcărilor de dreapta;* Traian Brăileanu: *Dictatură și libertate, etc.*

D. N. Iorga

va deschide azi, Vineri, 9 Aprilie, în ședința publică a Academiei Române ciclul conferințelor anunțate contra tendințelor de pervertire a literaturii noastre cu conferința: EXISTA O TRADITIE LITERARA ROMANEASCA".

Concert Cassela la Galați

In ziua de 12 Aprilie la orele 21 seara, marele compozitor și interpret italian ALFRED CASELLA, impreună cu violoncelistul ARTURO BONUCCI, cari întreprind un turneu prin România, vor da din inițiativa Institutului de cultură italiană, un concert la „Casa d'Italia" din localitate.

Este o sărbătoare artistică de mare importanță care va prezenta publicului pe doi dintre cei mai renumiți artiști italieni.

Șo pe ei - pe „Voevozi"!

(Urmare din pag. I-a)

Lazăr; E. Kahană în Eugeniu Poenariu; Arnold Rottenstein în A. Rosianu; I. David Blumenfeld în I. D. Florescu; Bernard Blumenfeld în B. Florescu; Berl Herșcu Herșcovici în B. B. Herescu; D. G. Grossmann în... Dan G. Horia Rosetti; C. Ionnescu în C. Ionescu Beldiman; N. Baruzi în... Nicolae Catargi; S. Ronety în Ștefan Rosetti; Heinrich Blumenfeld în H. Florescu; Gherson M. Blum în Gh. Florescu; Leizer Lobell în L. Valleanu; C. Fluss în C. Florescu; Louis I. Rotz în L. Rațiu; G. Solomon Goldenberg în G. S. Herăscu; I. Roger în I. Radu; Albert Weiner în A. Văleanu...

Mai departe „Universul" scrie: „Tot eri, d-nii general Rosetti și Rosetti Bălănescu au atacat cu cerere de anulare schimbarea de nume patronimic solicitată de Ignat Kaufman (care ține să se cheme pe viitor... I. Rosetti) și de Florea I. Florea (care vrea schimbarea de nume în... Florea Rosetti)".

Extraordinar!

Și eu care nu credeam pe criticul din Câmpineanu, când îmi spunea că un alt jidan — adică nu unul, vreo trei! — au cerut ministerului să-și schimbe „numele lor patronimic" din Lövenstein în acela de... Lovinescu.

Dealtfel, „Dimineața" are un redactor care iscălește pur și simplu DEM. I. DOBRESCU, dar nu are nimic face cu fostul primar general al Capitalei.

De tărtănașul dela Vozlui (Vaslui) ați auzit, care ceruse să se numească Niculai Iorga? (pe el îl chema Nachman și mai nu știu cum). Dar de Moses Ervin din Câmpulung (Bucovina) care cerea să se numească pre numele celui mai mare Voevod al poeziei românești? Cerea, domnilor, să se numească Mihail Ion Eminescu!

Praporgescu, hai?

Bibescu! Rosetti!

Cuza, hai? Cuza, mă?

Zău, nu știu cine e în cazul acesta de vină: jidanul care vrea să-și schimbe caftanul în purpură, sau inconștiții cari au putut aproba astfel de grozăvii...

N. Crevedia

Scurt bilanț al unei anarhii de import

(Urmare din pag. I-a)

lămurite — faza de infiltrație, faza de dominare aparentă și faza de descuamație — extremismul sau. mai bine zis, anarhismul literar, cu geneză străină, înfățișa două sensuri răspicate a căror camuflare era imposibilă:

a) accentuarea revoluționarismului și negativismului judaic în literatură; și

b) spiritul internaționalist literar, sub zodia dialecticii materialismului istoric (dialectica suprarealistă).

Așa se și explică desele vizite pe care evreii „avangardiști", puși să revolucioneze arta occidentală, le fac în paginile publicațiilor — tip sucursale române, — în frunte cu Tr. Tzara și B. Fondane.

Și tot așa se explică și imixtiunea extremiștilor străini în aceleași pagini de avangardă apărute la noi: Louis Aragon, Ph. Soupault, Pibemont-Dessaignes, Pierre Reverdy, Roger Vitrac, Claude Sernet...[1])

In ce ne privește, considerăm că tocmai cele două caractere anarhice divulgate mai sus — caracterul judaic și cel dialectic marxist — au accentuat, mai mult decât oricare alte insurecții de ordin pur estetic sau pur literar, imposibilitatea de stabilizare a curentelor de avangardă pe teritoriul literelor române. Sufletul creiator românesc, de luminozitate latină și de melancolică spirală tracică — *unduire* și *moarte*„ cum îl vede Dan Botta — dispune de uriașe zăcăminte de cer subteran, încât alterarea lui prin spirit judaic este cu neputință.

Spiritul judaic, cu toată ofensiva negativismului său, cu toate eforturile de-a se infiltra în artă, dislocând valorile și declarându-le caduce, rămâne permanent excentric și artei și literaturii adevărate. O incompatibilitate cu frumosul isvorît din visteriile specificului etnic, — infirmitate profund organică — îi cancerează întreaga structură, reducându-i marile intenții „revoluționare" la simple fronde anarhice externe și lăsându-l vagabond în vid, departe de fecundarea creației autentice, — în spații interplanetare, bolid neliniștit și inutil rătăcitor.

Radu Gyr

2) Revista „Unu" (1928—1932).

Legionarii I. Moța, V. Marin și camarazii lor

citați prin ordin de zi al armatelor naționaliste spaniole

D. general Cantacuzino a primit de la d. . . . . Prat I. Soutzo următoarea comunicare relativ la cei 7 legionari cari au luptat pe frontul spaniol în armata naționalistă. D-sa ne roagă să publicăm, ceeace facem cu plăcere.

„Acești legionari au murit glorios pentru Patria noastră în ziua de 13 Ianuarie trecut în bătălia din Majadahonda, răpuși de un obus dușman. Răniți, au strigat din toată puterea: „Trăiască Spania!" și „Trăiască Legiunea", manifestând astfel o credință fierbinte și o dragoste adâncă pentru Spania și gloriosa noastră Legiune. Participasem la luptele care au avut loc la Zoodilla del Monte, la Pozuelo, la Casa Cerro de las Aguilas, la Monte Cumbre, la Aravaca, și la Majadahonda. Comandantul companiei văzându-se de mai multe ori obligat să li se poruncească să se culce la pământ, și să nu tragă din pușcă stând în picioare, cum aveau obiceiu să facă.

Atât acești doi legionari, cât și ceilalți, camarazii lor români, au știut să interpreteze perfect spiritul legionar și să înalțe virtuțile militare ale sale: O dovedește cu prisosință faptul legionarului Bănică Dobre, rănit la ofensiva din Pozuelo, care a continuat să înainteze cu mare bucurie, strigând „Trăiască Spania și Legiunea" și încurajând pe tovarășii lui la lupta impotriva dușmanilor.

Tot așa merită să fie menționată purtarea legionarului Nicolae Totu, care, cu toate că se găsea cu unitatea lui în prima linie când i s'a repetat vărsătura de sânge, a refuzat categoric să fie evacuat până ce a fost forțat s'o facă din ordin expres al Comandantului.

Faptele acestea, împreună cu purtarea lor exemplară în tot timpul serviciului, înaltul spirit legionar și dragoste pentru Spania dovedită prin refuzul de a încasa salariile care li se cuveneau, și totalul cărora a fost depozitat, după dorința lor expresă la Casa principală a Legiunii pentru a fi remis Crucii Roșie Spaniole, au meritat denumirea de legionari exemplari, atât din punct de vedere militar, — fiindcă s'au distins prin curajul lor și bărbație în toate bătăliile în care au participat, — cât și în privința lucrărilor de fortificație pentru care întotdeauna se ofereau benevol".

DE LA O ZI LA ALTA

TEATRU

OPERA ROMANA: Bărbierul din Sevilla.
TEATRUL NAȚIONAL: Vreau să trăesc.
TEATRUL REGINA MARIA: Lupul și Sania.
TEATRUL COMOEDIA: Ora „H".
TEATRUL VESEL: Scurt circuit.
TEATRUL ALHAMBRA: Super Alhambra 1937.
TEATRUL LIGII CULTURALE: Cuibul cotoroanelor.
TEATRUL MODERN: 25 la...
TEATRUL MAJESTIC: Amor sovietic, comedie în 4 acte de V. Kataew.
TEATRUL EFORIE: Văduva veselă.

CINEMA

CAPITOL: O lacrimă pe un mormânt, jurnal și complectare.
ARO: Mesagiul secret.
ROXY: O lacrimă pe un mormânt, jurnal și complectare.
A.R.P.A.: Vânătorul alb cu Worner Baxter, jurnal și complectare. Eclaire.
VOX: Sub masca diavolului cu Sharlie Chan și Boris Korloff.
TRIANON: Un bărbat original.
FEMINA: „Vinovatul" cu Pierre Blanchar și Gabrielle Signoret.
FORUM: Paris și Cum vă place.
FRANKLIN: Guliver în țara piticilor și Stan și Bran aventurieri.
OMNIA: Paris cu Harry Baur și Ferma morții.
CITY: Orașul păcatelor și Stan și Bran țigani.
DARLY: Misiunea brigăzii 41 și Soție și amantă.
MODEL: Tavernele din San-Francisco și Reportaj senzațional.
DORY: Secretul celor 13 mascați, Conița nu dorește copii și revistă.
COTROCENI: Marșul de noapte și Piccolinno.
DIANA: Prăbușirea galeriei a 5-a și Căpitanul Blood.
DICHIU: Taras Bulba și Marinella.
ORFEU: Romeo și Julietta.
TRIUMF: Regele femeilor și Fiica lui Drocula.
PACHE: Romanța iubirii și Bucle de aur.
VOLGA-DOROBANȚI: Trecutul nu iartă, Automobilul ucigător și Cei patru gemeni.
LIZEANU: Amorul, moartea și diavolul, Manevrele de toamnă și trupa Burmaz.
FLORIDA (B-dul Ferdinand 118): Aur în stradă, Dușmanul invizibil și Mickey Mause.
MANON: O crimă pasională și Raiul pe pământ.
MARCONI: Avantgarda eroilor, Popeye în insulta piratului, jurnal și artiști.
PAX (Rahovei 236): Tavernele din San Francisco și Crima din Circ.
UNIC: 13 ore în văzduh și Reputația d-eri Allembury.
CENTRAL: Stan și Bran, legionari și revistă.

RADIO

VINERI, 9 APRILIE 1932

14.10. Radio jurnal: Ora. Mersul vremii. Bursa. Știri interne și externe.
15. Ultimele știri.
18. Concert de muzică variată (discuri).
19. Ora. Mersul vremii. Actualități.
19. Muzică distractivă (discuri).

UNIVERSITATEA RADIO

20. Basarabia de prof. N. Iorga.
20.20. Unirea Basarabiei de Ion Inculeț, vice președintele consiliului de miniștri.
20.35. „Bărbierul din Sevilla", operă în 3 acte de G. Rossini (transmisie dela Opera Română).
In pauza II-a (21.20, 21-40): Cărți și reviste.
In pauza II-a (22.30-22.50): Radio jurnal. Sport.
23.45. Jurnal pentru străinătate în limba franceză și germană.
23.55. Ultimele știri.

RADIO EXPERIMENTAL

19. Informațiuni universitare.
19.10. Conferință științifică.
19.30. Muzică distractivă (disc.).

SAMBATA, 10 APRILIE 1937

RADIO BUCUREȘTI
RADIO ROMANIA

6.30. Deschiderea emisiunii. Gimnastică ritmică. Radio jurnal. Concert de dimineață (discuri). Sfaturi gospodărești și medicale.
7.30. Inchiderea emisiunii.
13.00. Ora. Culturale. Sport. Cota Dunării.
13.10. Concert de prânz. Muzică distractivă (discuri).
14.10. Radio-jurnal: Ora. Mersul vremii. Știri interne și externe.
14.25. Muzică variată (discuri).
15.00. Ultimele știri.
16.45. Ora străjerilor.
18.00. Concertul Fanfarei Reg. 1 Transmisiuni, cond. de lt. Burghiu.
19.00. Ora. Mersul vremii. Actualități.
19.10. Concert de muzică variată. Orchestra Radio.

UNIVERSITATEA RADIO

19.50. Prestigiul, de general Gr. Constandache.
20.10. Continuarea concertului.
20.40. Cântece și romanțe românești. Mia Braia.
21.00. Poșta Radio.

RADIO-ROMANIA

21.15. Muzică variată (discuri).

RADIO BUCUREȘTI

21.15. Seară de dans.

RADIO-ROMANIA și RADIO-BUCUREȘTI

22.30. Radio jurnal. Sport.
22.45. Concert nocturn al orchestrei Vasile Julea.
23.45. Jurnal pentru străinătate în limba franceză și germană.
23.55. Ultimele știri.

RADIO-EXPERIMENTAL

18.30. Muzică clasică (discuri).
18.45. Muzică Românească.
19.00. Informațiuni universitare.
19.10. Conferință științifică.
19.30. Muzică distractivă (disc).

FEMEIE ROMANCA!

Nu te uita că jidanul îți vinde mai eftin. Asta-i numai aparent ca să te înșele. In fond el ne ia tot șapte piei. Marfa lui, când e mai eftină, e dela foc. Până la urmă tot noi suntem cei trași pe sfoară.

ARO: **Mesagiul Secret**

Români!

Chiar dacă negustorul Român ți-a luat 1 leu, doi, mai mult decât jidanul, gândește-te că el se luptă de unul singur, neajutat de nimeni. Jidanii sunt toți solidari, se ajută cu credite, cu diverse subvenții ale Kahalului.

Apoi Românul ține la onestitatea lui. El nu face ca jidanul; trage cu ușurință un faliment, apoi începe din nou negustoria pe numele nevesti-si sau al soacră-si.

Viața politică

Sufletul țării și sărbătorirea lui A. C. Cuza

— Românismul se alătură din ce în mai vibrant și mai tumultos, omagierii patriarhului naționalismului românesc —

Ne mai despart doar două zile de marea sărbătoare națională de Duminecă dela Ateneul Român, în care o țară întreagă va aduce omagiul veneraţiei şi iubirei ei pentru strălucitul patriarh al naționalismului A. C. Cuza.

„Porunca Vremii" **care apare mâine în număr festiv, închinat d-lui A. C. Cuza, se face ecoul marii însufleţiri a naţiunii Române, hotărită să aducă sinceră şi pioasă închinare aceluia care vreme de 50 de ani a purtat cu nebiruită intransigenţă flacăra redeşteptării naţionale.**

Inima noastră ne spune că vom trăi Duminecă, clipe de mare înfrăţire naţională, un neam întreg venind să aducă pe altarul neprihănit al unei idei, jertfa celor mai curate sentimente de admiraţie pentru A. C. Cuza.

Socotind fără rost aproape, orice cuvânt în plus, care n'ar putea, desigur, să mărturisească toată simţirea care ne răscoleşte sufletul, încrezători că numărul festiv al „Poruncii" de mâine va răspunde aşteptărilor ţării, dăm întâlnire sufletului românesc la şedinţa festivă de Duminecă dela Ateneu şi strigăm: TRAIASCA A. C. CUZA.

Publicăm ultimele adeziuni primite:

Omagiul Sfintei Biserici

Stimate d-le director,

La adresa d-voastră, din 15 Martie a. c., comunicăm, că aderăm cu plăcere la sărbătorirea ilustrului profesor şi luptător naţionalist A. C. CUZA şi, întrucât împrejurările îmi vor permite — voiu participa şi la şedinţele Comitetului de iniţiativă al acestei sărbătoriri.

Cu arhierească binecuvântare,

† VASILE NICOLESCU
Episcop al Caransebeşului
Caransebeş, la 5 Aprilie 1937.

*

Mult stimate d-le doctor,

Apelului ce aţi binevoit a-mi adresa răspund că mă asociez cu vie satisfacţia la sărbătorirea marelui Român „profesorul A. C. Cuza, pe care am avut deosebita cinste a-l cunoaşte şi personal la Iaşi, la începutul carierei male didactice, între anii 1912—1919 şi pe care îl consider ca pe unul din părinţii mei spirituali. Primesc de asemeni, cu deosebită plăcere, a face parte din comitetul de iniţiativă dar regret mult că împrejurările mă opresc de a fi de faţă la această sărbătorire. Vă rog să mă consideraţi, totuşi, prezent cu gândul şi simţirea în mijlocul domniilor voastre. Ingăduiţi-mi să vă felicit călduros pentru fericita iniţiativă a domniei-voastre şi să mă folosesc de prilejul ce îmi oferiţi pentru a exprima omagiile mele bătrânului dar neînfrânt tului doctrinar şi luptător naţionalist.

Ca Român luminat *îi datoresc* omagiul meu pe care îl exprim aci public:

pentru că în vremea lipsei de civism şi a inconştienţei politice, când alţii făceau „politică", profesorul A. C. Cuza a fost *un cetăţean* în cel mai înalt înţeles al cuvântului şi a făcut *politică*, demascând şi biciuind fără cruţare *politicianismul distrugător;*

pentru că în vremea când lipsa simţului de demnitate şi lipsa de scrupule au devenit mijloace obişnuite spre a ajunge la situaţii înalte în stat, domnia sa a dat *exemplul respectului demnităţii personale şi al corectitudinii în viaţa publică;*

pentru că în vremea „adaptărilor", a renunţărilor şi a nevolniciei generale, domnia-sa a fost *un luptător neînduplecat*, veşnic treaz, veşnic sub arme, veşnic fără teamă în faţa loviturilor cărora s'a expus *pentru drepturile şi Dreptatea neamului său.*

Luptând împotriva tuturor, statornic şi fără teamă, prin adevăr, pentru o idee, în slujba neamului, domnia-sa a fost *un educator politic* fără seamăn şi este *unul din creatorii conştiinţei civice a poporului Român.*

In ziua când cu voinicia-i de totdeauna, domnia-sa păşeşte în al optzecilea an de viaţă ajungând vârsta patriarhilor, cuvine-se să-l înconjurăm, noi, toţi Românii luminaţi, cu dragoste şi veneraţiune deplină.

Din parte-mi îi urez, din suflet: să trăiască încă mulţi ani!

Prof. dr. Ion Maghieru
Şcoala Politechnică din Timişoara

Adeziunea unui vechi prieten

Stimate d-le dr. Rădulescu,

Din toată inima iau parte la sărbătorirea iubitului şi vechiului meu prieten A. C. Cuza, şi fac cele mai arzătoare urări de viaţa îndelungată, în deplină sănătate şi putere, ca să continue până la izbândă, nobila luptă de trezire a conştiinţei româneşti, din somnul cel de moarte, în care de multă, foarte multă vreme, este adâncită.

Să trăiască!

G. Hazu

*

Stimate d-le director,

A. C. Cuza a fost, este şi va fi, simbolul generaţiei dela 1922, simbolul „GENERAŢIEI CUZISTE". Sărbătorirea lui, din iniţiativa dv., după o jumătate de veac de lupte neîncetate, este un omagiu premergător supremei încoronări pe care o va îndeplini naţiunea română înfăptuind — cât de curând — o Românie Creştină şi Naţională. La măreaţa înfăptuire a României Româneşti, generaţia va aduce tributul ei de muncă ca suprem omagiu şi supremă veneraţie faţă de îndrumătorul ei A. C. Cuza.

Particip din toată inima la iniţiativa dvs.

Cu salutări româneşti

Nicu N. Petrescu
fost preşedinte al Centrului studenţesc Iaşi

*

BAROUL DE IALOMIŢA ALATURI DE A. C. CUZA

D-lui Doctor Ilie Rădulescu
Director Porunca Vremii

Baroul Românesc din Ialomiţa ia parte cu entuziasm la sărbătorirea patriarhului naţionalist A. C. CUZA.

D. N. Ranetescu
decanul Baroului de Ialomiţa
fost senator
fost prefect, fost deputat

*

Domnule director,

Asociaţia ziariştilor şi publiciştilor Români din Arad, aderă cu însufleţire la iniţiativa de înaltă semnificaţie morală şi naţională ce aţi luat pentru sărbătorirea marelui luptător şi gânditor al neamului, d. A. C. Cuza.

Să dea Dumnezeu ca pilda vieţii sărbătoritului să rodească în inima şi în mintea noilor generaţii simţirea şi gândirea de care ţara, spre a fi aşezată pe temelii sănătoase şi trainice, are aşa de mare nevoe în ceasul de răspântie pe care îl trăeşte.

Primiţi, vă rugăm, domnule director, asigurarea bunelor noastre sentimente, odată cu felicitări pentru fericita dv. iniţiativă.

Tiberiu Vuia
Preşedinte,

*

Stimate d-le director,

In zilele acestea de rostogolire morală şi dureroase înfrângeri, sărbătorirea d-lui prof. A. C. Cuza este pentru mine semnificaţia unui nou început.

Domnia Sa întrupează în ceasul de faţă marile virtuţi ale neamului nostru, de oarece, omagiul ce i se aduce nu e decât încoronarea acestor virtuţi şi dovada că spiritul bun, spiritul tutelar care ne-a ocrotit întotdeauna, ne ocroteşte şi azi.

Nu ştiu dacă mai există oameni ca Domnia Sa, dar pilda unei vieţii nepătate şi puse cu dărzenie în slujba neamului, poate să devină pentru fiecare dintre noi un drum de urmat, ceeace ar însemna că astfel i-am aduce cel mai preţios omagiu.

Alătur şi modesta mea adeziune la cei care vin să-i mărturisească iubirea lor şi din adâncul sufletului rog pe Dumnezeu să-i dea marelui dascăl o viaţă cât mai lungă şi să-i îzbândească visul spre care au mers căile inimii sale.

Cu cele mai deosebite sentimente,

Pan M. Vizirescu
Profesor şi publicist

*

SLAVIM OMUL DE CARACTER

Ilustre maestre A. C. Cuza,

„Asociaţia Publiciştilor Români", urmărindu-şi frumoasa tradiţie de a proslăvi pe iluştrii înaintaşi în ogorul scrisului românesc, se uneşte la sărbătorirea pe care Ţara întreagă o face venerabilului profesor A. C. Cuza, neobositul luptător pe tărâmul economic, strălucitului publicist, care de peste o jumătate de veac răspândeşte prin scrisul său doctrina românismului nobil şi desinteresat.

Slăvim în domnia-voastră: *omul de caracter şi de principii, publicistul perseverent, poetul duios, epigramistul plin de ascuţită ironie şi pe vrednicul patriot.*

Să trăiţi, ilustre maestre, pentru ca să ne călăuziţi cu cugetul şi să ne încălziţi cu inima încă mulţi ani.

p. preşedinte, VICTOR N. POPP
p. secretar general,
Ion V. T. Stănescu

*

D-lui dr. Ilie Rădulescu

La sărbătorirea marelui român, profesorul A. C. Cuza, care în lungul frumoasei sale vieţi nu s'a abătut o clipă dela idealul naţional, înălţarea şi întărirea sufletului românesc contra străinismului cotropitor, dând prin aceasta un exemplu clasic de virtute şi caracter, mă unesc din toată inima, şi adăugându-i respectuoasele mele omagii, îi urez sănătate deplină şi mulţi ani fericiţi pentru binele poporului nostru.

Const. Calmuschi
Cercetaş de răsboi

*

Stimate d-le director,

Sărbătorirea a cărei iniţiativă aţi luat-o este un omagiu mult prea meritat şi d-voastră n'aţi făcut decât să interpretaţi unanimele sentimente ale ţării.

Cum spunea d. Octavian Goga mai zilele trecute, profesorul A. C. Cuza, face parte din rarii oameni cari apar în timp la distanţe colosale. Despre ei nu se poate vorbi decât la superlativ.

Economist de frunte, creator de şcoală, profesorul A. C. Cuza a fost mai mult: un mare reformator politic. Scânteietoarei inteligenţe i se alătură tăria de caracter şi perseverenţa în credinţa sa care astăzi este a ţării întregi.

Noi cari am crescut în spiritul datoriei şi al dragostei de neam — un patrimoniu scump moştenit dela părinţii noştri — simţim o sfântă datorie a ne alătura iubirii cu care ei au înţeles a fi prezenţi la această sărbătorire.

Primiţi — vă rog domnule director — asigurarea celor mai bune sentimente.

Dr. ALEXANDRINA BOROIANU, av. ALEXANDRU BOROIANU, ing. EMIL BOROIANU, av. ION BOROIANU, av. CONST. BOROIANU.

*

Mult stimate d-le director,

Vă rog din suflet să binevoiţi a primi adeziunea *„Asociaţiei licenţiaţilor în litere şi filosofie din România"* la sărbătorirea ce aţi avut fericita idee s'o organizaţi în cinstea celui mai mare şi mai însufleţit Român contimporan.

Ideile semănate de profesorul A. C. Cuza au prins viaţă şi s'au răspândit cu iuţeala fulgerului, transformând astfel omul în profet şi profetul în mântuitor.

Tineretul, încălzit la via lui flacără a iubirii de Ţară, e fericit că, în vremea când străinii caută să ne copleşească, se află mâna, care să cureţe ogorul de pălămidă, glasul, care să strige: „ajunge!" şi capul, care să croiască drum de cinste neamului românesc.

Să trăiască profesorul A. C. Cuza pentru binele acestei Ţări!

Mulţumindu-vă pentru ospitalitate, vă rugăm, d-le director, să primiţi expresiunea devotamentului nostru.

Ilie Gheorghiu
Preşedinte

*

Mult stimate d-le dr. Ilie Rădulescu,

Toată recunoştinţa şi admiraţiunea mea, pentru binecuvântata operă ce întreprindeţi şi pentru fericitele iniţiative ce luaţi.

Eu şi întreaga mea familie suntem alături de d-voastră, în ziua de 11 Aprilie a. c., cu tot sufletul şi cu toată simţirea noastră de Români şi de Creştini, întru preamărirea „Eroului", dârz şi neclintit, în luptă, de peste o jumătate de secol.

Ne descoperim şi rugăm pe Atotputernicul Dumnezeu, să-i dea ani mulţi şi fericiţi, ca, — împreună cu întregul neam Românesc, într'un singur gând, — să-şi vadă suprema şi definitiva „Izbândă"!

Maior invalid din război,
M. FILIPEANU
Gara Corbu-Olt

*

Stimate Domnule Dr. Rădulescu,

Nici nu vă închipuiţi ce bucurie mi-a provocat iniţiativa dv. de a sărbători pe patriarhul naţionalismului român, d. profesor A. C. Cuza.

Multe iniţiative frumoase aţi avut dv. Fără însă să vă supăraţi, asta este cea mai frumoasă, mai patriotică şi mai înălţătoare.

Vă trimit adeziunea mea entuziastă şi ca un modest omagiu, acest articol pentru numărul festiv: „A. C. Cuza un miracol de consecvenţă politică".

Cu deosebită stimă, devotatul dv.

C. H. Ciurcu
Directorul gazetei „Problema zilei", Giurgiu

*

Au mai trimis vibrantele lor adeziuni, următorii români şi române ale căror nume le publicăm în ordine cronologică:

E. DEMETRESCU MIREA, fost deputat; C. POPESCU GRUIA-MEHEDINŢI; I. S. ANASTASIU, avocat, Galaţi; MARIN GHIGHINA, Loco; dr. IONEL MOLDOVANU, avocat, Oradea; EC. şi I. ANTOHI, Loco; M. I. NICOLAU, com. Gruia Mehedinţi; C. MIHAILESCU-FLORIDOR, publicist Brăila; CLEMENT MUNTEANU; inv. I. DUDULEAC, MARGARETA R. TEODORESCU, Craiova; dr. BOGDAN, preşedintele org. naţional-creştin, Timişoara; IOAN ABRAMESCU, notar public, Buziaş; NECULAI S. VADINEANU Măcin-Tulcea; I. RADULESCU şi I. BADESCU, Piteşti; MARIA LEMENE, Cluj, Pr. GH. P. MUNTEANU, prof. STAVAR LIFICIU V. I. SMEU, toţi din Ismail; PAUL NIŢESCU, dr. şt. economice, Iaşi; CAPVERDE IOSEBI. preşed. org. naţ.-creştine, Iţcani; M. D. CLAVAC, avocat Zătreni; AURELIAN ZENCANU, Iaşi; Pr. HORIA VIŞOIU, dir. ziarului „Graiul Strămoşesc", Timişoara; PITEA SOCACIU, comandant studenţilor lăncieri, Cernăuţi; A. şi D. POPA, Piteşti; inv. V. PAMFIL, pr. IOACHIM VARZARU, GH. POPOVICI, VERA POPOVICI, ELIZA CROITORU, ELENA PAMFIL, învăţători şi învăţătoare din Toreni-Orheiu; CONST. BORICEANU, Mereni-Buzău; EUGEN DIANU, Melineşti-Dolj; prof. TEODOR BUCURESCU, directorul gimnaziului „Pr. Carol", Sânnicolaul Mare; GOLOGAN, comandantul lăncierilor din regiunea Chilia; ALBU GHEORGHE şi TUDORACHE STANESCU din Oradia, av. GICA GAROAFA, Plenita-Dolj; D. CIOTTI, dir. ziarului „Românul";

O mare adunare național-creștină în Basarabia

— Cuvântările d-lor Ion Sân-Giorgiu și A. C. Cusin. —

Dumineca trecută a avut loc la TEPLITZ, judeţul Cetatea Albă, o mare adunare regională a minorităţii germane din Basarabia. Adunarea a fost convocată de d. ALEX. C. CUSIN, preşedintele partidului naţional-creştin din judeţul Cetatea Albă. Dela centru a fost invitat d. prof. ION SAN-GIORGIU. Cu toată vremea rea, au luat parte peste patru mii de germani, veniţi din cele mai depărtate comune.

CUVANTAREA D-LUI A. C. CUSIN

Primul a luat cuvântul d. A. C. CUSIN, preşedintele organizaţiei, care mulţumeşte germanilor basarabeni pentru credinţa cu care au răspuns chemării partidului Naţional-Creştin. D-sa arată apoi că în curând vor avea loc alegerile comunale şi judeţene şi că partidul Naţional-Creştin, care a înscris pe steagul său înfrăţirea minorităţilor creştine, loiale faţă de statul naţional, va candida înscriind pe listele sale candidaturile fruntaşilor germani din judeţ şi comune. D. Cusin zugrăveşte chipul vitreg cum minoritatea germană a fost tratată de partidul liberal şi naţional-ţărănesc şi-şi exprimă nădejdea că germanii basarabeni vor veni la vot în rânduri compacte, votând pentru partidul National-Creştin.

Din partea germanilor au vorbit d. dr. Robert Koch şi d. Häuser, mare agricultor. Amândoi oratorii au atacat politica de strut a Volksratului respingând acuzaţia de trădători ai poporului ce li s'a adus fiindcă au înţeles să sprijine partidul naţional-creştin. Ambii oratori au cerut mulţimii ca să voteze pentru naţional-creştini.

CUVANTAREA D-LUI PROF. ION SÂN-GEORGIU

D. A. C. CUSIN a prezentat adunării pe d. ION SAN-GIORGIU, ca un mare prieten al minorităţii germane din România. In ovaţiile întregei adunări, d. Sân-Giorgiu ia cuvântul şi rosteşte cuvântarea sa în limba germană.

„De două zile — spune oratorul — sunt oaspetele satelor dvs., primitoare şi nu găsesc cuvinte spre a-mi exprima satisfacţia pentru civilizaţia, gospodăria admirabilă şi viaţa de muncă pe care le-am găsit aici pretutindeni. Venisem cu gândul că voi găsi o Basarabie necăjită şi săracă şi am găsit o provincie în plină înflorire. Spiritul ger-

D. A. C. CUSIN

man a dat aici cele mai frumoase roade de cultură şi civilizaţie.

Ştiu că d-voastră n'aveţi nevoie să primiţi sfaturi dela mine, precum nu trebue să vă îndrumaţi acţiunea după ceeace se petrece la fraţii d-voastră din Germania. Adolf Hitler, marele Fuehrer de azi, era la începuturile sale politice, când dvs., în 1924, fără niciun îndemn, decât acela al conştiinţei d-voastră de cetăţeni români şi germani, v'aţi ridicat ca un zid în faţa invaziei bolşevice dela Tatar-Bunar. Dacă n'ar fi fost credinţa dvs. faţă de statul românesc, dacă n'ar fi fost devotamentul dvs., pentru ordinea burgheză, cine ştie cu câte jertfe s'ar fi restabilit atunci ordinea în sudul Basarabiei.

Astăzi, o bună parte dintre d-vs. colaborează cu acţiunea partidului naţional-creştin împotriva judeo-comunismului, care dacă a fost înfrânt în agresivitatea lui, continuă să submineze unitatea românească prin acţiuni clandestine".

Intreaga adunare manifestează câteva minute pentru M. S. Regele.

După aceea, mulţimea s'a despărţit în linişte.

VIITOARELE ADUNARI

Organizaţia naţional-creştină va continua adunările sale de propagandă. La 18 Aprilie va avea loc la BAIRAMCEA un congres al ruşilor din sudul Basarabiei, la 9 Mai va avea loc la HASAN BATAR, un congres bulgar, iar la 16 Mai va fi congresul moldovenesc la VOLINTIR.

In caz că alegerile judeţene vor avea loc la 30 Mai, congresul general al partidului pe judeţ, va avea loc la 23, cu participarea d-lor OCTAVIAN GOGA şi GEORGE CUZA. Altfel el va avea loc la o dată ce se va fixa.

D. Goe și psihiatria

D. Grigore Filipescu este, într'adevăr, omul cel mai ciudat din întreaga noastră junglă politică. D. Grigore Filipescu e un om de onoare, pe care şi-o apără, când totul este perdut, cu revolverul şi se reabilitează prin comicele sale dueluri. Dar onoarea sa e un lucru foarte mare. In alegerile generale, partidul faniobiei sale a făcut un cartel cu partidul poporului. La consultarea pentru Cameră, cartelul n'a reuşit să ia destule voturi ca să intre în Parlament. Dar d. Grigore Filipescu e un om de onoare. In cinci minute tovărăşia a fost denunţată. D. Grigore Filipescu a făcut o înţelegere cu guvernul liberal, pentru Senat. Şi astfel, trei conservatori au putut intra în Parlament, aleşi la colegiile comunale, fără contracandidaţi. Miluiţii guvernului au lins cu smerenie şi ipocrizie picioarele binefăcătorilor lor.

Guvernarea liberală se încheie însă. De aceea d. Grigore Filipescu îşi caută alţi protectori. Pentru aceasta omul de onoare dela „Epoca" s'a cartelat cu partidul naţional-ţărănist în alegerile comunale din Capitală. D. Grigore Filipescu e tipul reprezentativ al amoralităţii desăvârşite. D. Grigore Filipescu nu e atât de inteligent ca să fie un cinic, d-sa e un amoral, prin structura sa, un amoral de vocaţie.

Dar de ce este nevoe de intervenţia psihiatrilor? In „Epoca", d. Goe a scris aceste câteva rânduri cari dovedesc o îngrijorătoare boală mintală: — „După informaţiile primite până în clipa de faţă se prevede că lista naţional-ţărănistă va ieş în fruntea listelor de opoziţie în cele patru sectoare din Capitală". Iar pe una din aceste liste figurează şi d-sa. A înebunit d. Goe...

Svastica de Foc va ține o mare întrunire în Capitală

Aseară, la sediul „SVASTICEI DE FOC" din b-dul Pache nr. 144, a avut loc o adunare a membrilor organizaţiei din Sectorul II Negru, în vederea alegerilor comunale.

In acelaş timp s'a anunţat că Marţi 13 Aprilie, ora 8 seara, în sala Eintracht, din strada Dionisie, „SVASTICA DE FOC" va ţine o mare întrunire publică pe întreaga Capitală. La această întrunire nu vor vorbi decât trei persoane, iar cuvântările se vor purta asupra unei singure teme: CUM SE POATE FACE UNIFICAREA MIŞCARII NAŢIONALISTE?

Intrucât acest subiect va atrage un mare număr de participanţi, la ora 8 punct toate uşile sălii vor fi închise până la ora 10.30, când adunarea va lua sfârşit.

Programul examenelor de capacitate

Pentru a se înlătura unele nedumeriri în legătură cu data ţinerii examenului de capacitate, ministerul educaţiei naţionale, face din nou cunoscut candidaţilor şi candidatelor datele şi local tăţile, când şi unde se vor ţine examenele din sesiunea 1937.

UNIVERSITATEA IAŞI: 21 APRILIE: Religia, Muzica, băeţi. Desemn, Caligrafie, băeţi şi fete.

23 APRILIE: Româna, Franceza, Latina, Germana, Filosofia, băeţi.

25 APRILIE: Istoria, Geografia, băeţi.

5 MAI: Matematica, Ştiinţele Fizico-Chimice, Ştiinţele Naturale, băeţi.

UNIVERSITATEA CLUJ: 21 APRILIE: Româna, Muzica, fete. Educaţia fizică. Băeţi şi fete.

23 APRILIE: Religia Romano-Unită, L. Franceză, Latină, Germană, Filosofie, Fete.

25 APRILIE: Istoria, Geografia. Fete. L. Italiană şi Engleză. Băeţi şi fete.

5 MAI. Matematica, Ştiinţele Fizico Chimice şi Naturale. Fete. L. Maghiară. Băeţi şi fete.

UNIVERSITATEA BUCUREŞTI: 5 MAI. Lucrul şi gospodăria.

Se atrage atenţiunea că examenul pentru limba română, băeţi, se va ţine cu începere dela 23 Aprilie, iar cel pentru religie, cu începere dela 21 Aprilie.

Examenul pentru desemn şi caligrafie se va ţine la Iaşi, atât pentru băeţi, cât şi pentru fete.

ROMÂNI ŞI ROMÂNCE!

Pentru România de mâine a Românilor: nici un ac dela jidani!

Veniţi în „România Anticomunistă" pentru a ridica protestul vostru împotriva bolşevismului şi a organiza boicotul mărfii şi literii jidoveşti

Intrunirea Frontului Românesc din culoarea de Negru circ. 16

Miercuri seara a avut loc în sala Mateescu din Şos. Mihai-Bravul 148, o entuziastă întrunire publică a organizaţiei circ. 16 „Frontul Românesc". Peste 500 cetăţeni au participat la chemarea naţionalistă a d-lui Dr. Alex. Vaida Voevod în vederea alegerilor comunale.

D. *avocat Valeriu Creţulescu*, preşedintele circ. 16 şi candidat la sectorul II Negru, spune că la 16 Aprilie nu se dă lupta pe chestiuni şi programe edilitare, ci lupta se dă între politicianismul de club aliat cu minciuna şi străinismul, deoparte, şi între conştiinţa naţională care la primăria sectorului II Negru cere o administraţie românească.

D. *avocat Traian Martinescu*, preşedintele culorei de Negru şi primul candidat pe lista Nr. 2 completează programul d-lui Valeriu Creţulescu şi vorbeşte de mişcarea de redeşteptare naţională a d-lui Dr. Alex. Vaida Voevod, cere încrederea românilor pentru candidaţii Frontului Românesc, cari sunt oameni noui, cinstiţi şi fără angajamente electorale de club.

D. *Mircea Poenaru-Bordea* îndeamnă la solidaritate şi hotărâre.

D. *D. R. Ioanițescu* evocă luptele politice duse în trecut în culoarea de Negru.

Frontul Românesc vrea ca inima ţării să pulseze românește.

Toate partidele adaptă rând pe rând ideologia şi programul „numerus valahicus". Insăşi Mihalache, preşedintele partidului naţional-ţărănesc se întrece în a formula primatul românesc în viaţa publică. Atunci de ce nu-l exclud şi pe el ca pe Vaida Voevod?

Toate realizările democrate, toate legiuirile muncitoreşti le-am înfăptuit sub oblăduirea d-lui Vaida Voevod. Gândul meu de zi, de noapte este numai la siguranţa existenţei muncitorului şi meseriaşului, ca el să fie părtaş la beneficii cu patronul, să domnească înţelegerea, prietenia şi dragostea de muncă. Dar pentru aceasta trebue ca numai românul să fie ajutat, pentrucă a lui e ţara şi bogăţiile pământului. Pentru întâietatea românismului „Vaida" şi 11 foşti miniştri răscolesc ţara.

Daţi dovadă de 16 Aprilie că aţi pătruns Porunca Vremii care vă obligă să votaţi cu ideea naţională.

Manifestul partidului poporului

Ieri, partidul poporului a lansat un manifest către cetăţenii Capitalei. Şi după ce enumeră înfăptuirile ce ar fi necesare, manifestul, semnat de d. Gr. L. Trancu-Iaşi, spune:

„Idealul ar fi, ca la alegerile comunale să se facă liste cetăţeneşti, alcătuite din personalităţi în afară de partide politice.

„Cum însă la noi în ţară, toate personalităţile de seamă sunt înscrise în partide politice, singurul mijloc pentru a înlătura luptele politice la comună, este ca pe aceste liste să figureze reprezentanţii tuturor partidelor, şi cari să se prezinte în faţa corpului electoral cu un program comun de activitate gospodărească.

„De aceea partidul nostru care se găseşte în acord politic cu part. liberal de sub conducerea d-lui Gh. Brătianu, a trimis un apel şi celorlalte partide politice, pentru a face o listă comună în vederea actualelor alegeri comunale.

„La apelul făcut de noi, n'am primit răspuns decât dela partidul „Frontul Românesc" condus de d. dr. Vaida-Voevod prin adeziunea dată de d. C. Anghelescu, şeful organizaţiunei Capitalei şi dela partidul naţional-agrar, de sub conducerea d-lui C. I. Argetoianu.

„In aceste condiţiuni ideia noastră de a scoate politica dela primărie, nu a putut fi înfăptuită".

E o ruşine, că în vremurile acestea când în fruntea comunelor se cer gospodari, nu s'a putut ajunge la înfăptuirea unei liste de oameni chibzuiţi, cari să facă la municipiu numai gospodărie.

D. dr. N. Lupu invită jidanii la vot

Marea, poate ultima nădejde a partidului naţional-ţărănist în alegerile din Capitală este populaţia jidănească. S'a spus de atâtea ori că noi calomniem şi că altul este adevărul. Am arătat că la Bacău, un manifest naţional-ţărănist, începea astfel: FRAŢI EVREI! In Capitală se petrece acelaş lucru. Partidul naţional-ţărănist se sprijină pe concursul jidanilor.

Miercuri seara, partidul naţional-ţărănist a ţinut o întrunire în sectorul de Negru, în sala „Izbânda". Dar pentruca să nu se mai spună că inventăm, vom reproduce din „Adevărul" următoarele declaraţii făcute de d. dr. N. Lupu:

— *„Conştienţi de această greutate, trebue să veniţi cu toţii la vot, să daţi sprijinul d-voastră listelor democratice ale partidului naţional-ţărănist. Nu este posibil ca vreun evreu, în această luptă între oligarhie şi democraţie, să dea votul lui altor liste de candidaţi. Eu nu fac nicio diferenţă între cetăţenii acestei ţări".*

Cuvintele acestea sunt ale d-lui dr. N. Lupu, vice-preşedintele partidului naţional-ţărănist şi marele „creştin" dela Arsura bisericii cari nu se mai ispră-veşte.

Aşa dar e limpede. Partidul naţional-ţărănist face apel la votul jidanilor. Ba mai mult chiar, partidul naţional-ţărănist cere ca toţi jidanii să voteze listele sale. E aici o sinistră supralicitare a voturilor evreieşti.

Dar ce oferă în schimb, partidul naţional-ţărănesc? D. dr. N. Lupu s'a îngrijit şi de acest lucru: — „Eu nu fac nici o diferenţă între cetăţenii acestei ţări".

Singura nădejde a partidului naţional-ţărănesc este populaţia semită, dar, de asemenea, singura nădejde a jidanilor este partidul naţional-ţărănist.

Entuziasmul deplasat al d-lui Mihalache

— ...Şi o notă din ziarul „Viitorul". —

Vin naţional-ţărăniştii la putere?

Aşa se laudă în toate cafenelele celor ce au vreme să-i asculte. Şi în sprijinul tezei lor aduc ca mărturie declaraţiile făcute de şeful partidului liberal, la Câmpulung-Muscel.

D. Dinu a spus ceeace a spus. Dar nu a fost autorizat de d. Tătărăscu.

Dovadă?

„VIITORUL", oficiosul guvernului, în numărul de ieri, la pagina întâia, scrie următoarele:

„D. Mihalache s'a pripit — e vorba de sfoara pe care a dat-o în ţară, că vine la guvern — *că poate până ce va veni d-sa la cârmă va expira şi mandatul consiliilor comunale ce se aleg acum".*

Categoric, prin urmare.

„VIITORUL", când scrie aceea, ştie el ce ştie...

După plecarea d-lui M. Berceanu

In coloanele acestea ne-am ocupat de foarte multe ori de activitatea desfășurată de d. M. Berceanu la ministerul agriculturii și domeniilor.

Astfel nu am scăpat nici un prilej să arătăm cum a înțeles d. M. Berceanu să rezolve problema peștelui, în special. După cum se știe pentru d-sa această problemă a constituit una din preocupările cele mai de seamă, încât la un moment dat aproape întreaga presă trebuia să pomenească și de d. M. Berceanu în campaniile duse împotriva P. A. R. I. D.-ului (Pescăriile Statului).

Și anume ce s'a scris și ce se scrie despre P. A. R. I. D.?

Că în fruntea acestei instituții se găsește un domn Ștefan Lascar, care, dacă este corect cum spune d-sa, în schimb habar n'are cum să administreze o instituție ca aceasta — astfel după cum vorbesc toate cercurile inițiate...

Dar să ne ocupăm puțin și de corectitudinea d-lui Ștefan Lascar. Repetăm, d-sa știe una și bună: să fie crezut pe cuvânt de onoare, că este corect.

In ce ne privește, mărturisim, noi mai că l-am crede, și să precizăm pentruce. D. Ștefan Lascar a fost numit ca administrator general al P. A. R. I. D.-ului, fiindcă ar fi fost o imposibilitate să rămână toată viața un oarecare inspector la ministerul agriculturii și domeniilor. (Știți, d. Ștefan Lascar este fiul statuii!...)

Cu alte cuvinte actualul administrator al P. A. R. I. D.-ului este și rămâne pentru totdeauna d. Ștefan Lascar, inspector la ministerul agriculturii și domeniilor, despre a cărui activitate nu se știe încă nimic, nici până astăzi.

Dela o vreme însă, adică din ziua când „Porunca Vremii" a arătat datorită cărui fapt peștele se vinde foarte scump și mai ales cine sunt beneficiarii prohibirii crapului, opinia publică a început să se întrebe dacă într'adevăr d. Ștefan Lascar merită sau nu să fie crezut pe cuvânt de onoare, că este corect. Fiindcă, repetăm, îl știm pe administratorul general al P. A. R. I. D.-ului incapabil să ia o inițiativă ca aceea cu privire la prohibirea crapului, — d-sa fiind în cazuri ca acestea un strălucit instrument — ne permitem să facem o legătură între plecarea d-lui M. Berceanu dela ministerul de agricultură și campaniile duse în presă împotriva speculanților cu pește.

D. M. Berceanu a făcut nu de mult o serie de declarații reprezentanților gazetelor, cu care ocazie a vrut să explice pentruce a scăzut producția peștelui.

Dar opinia publică abia acum este lămurită pentruce d. M. Berceanu a ținut cu tot dinadinsul să facă declarații. Acum, când d-sa nu mai este subsecretar de stat la ministerul agriculturii și domeniilor.

D. Ștefan Lascar rămâne să se descurce singur!

— v. d. —

Impunerea societăților cooperative

Instrucțiunile ministeru ui de finanțe

Legea contribuțiunilor directe modificându-se prin legea publicată în Monitorul Oficial Nr. 76 din 1 Aprilie 1937, la articolul 30 alin. 5, s'au prevăzut noui dispozițiuni în în ce privește impunerea societăților cooperative.

IMPUNEREA SOC. COOPERATIVE

Legiuitorul atât prin legea cooperației cât și prin legea contribuțiunilor directe, a creiat diverse avantagii de ordin fiscal, de care organele fiscale de constatare trebue să ție seamă cu ocazia impunerilor.

IMPOZITUL AGRICOL

Cooperativele de exploatare agricolă forestiere și de pescuit pe lângă înlesnirile acordate la impunerea la impozitul comercial, vor beneficia de o reducere de 25 la sută d'n impozitul agricol, drumuri și adiționale. Aceste avantagii se acordă numai în cazul când cooperativele respective vor fixa, odată cu statutele și un plan de îmbunătățire a agriculturii, aprobat de Casa centrală a cooperației, și în măsura și pe timpul cât acest plan de îmbunătățire a fost aplicat (legea cooperației art. 164 al. e și f). In această situație intră lucrările de asanări de terenuri inundabile sau nisipoase, în terenuri agricole, amenajamente forestiere, potrivit codului silvic, împăduriri de terenuri cu nisipuri sburătoare, însămânțări de bălți cu peste nobil, etc.

IMPOZITUL PE CLADIRI

Se aplică regimul prevăzut de dispozițiunile legii cooperației art. 159, după care : „Terenurile societăților cooperative, destinate construcțiunilor necesare atingerii scopului care face obiectul societății, precum și imobilele construite în acest scop, vor fi scutite de orice impozit imobiliar pe timp de 10 ani dela data de când au devenit locuibile, după care termen impozitul se reduce la o pătrime pe cinci ani și la jumătate pe alți cinci ani".

Pe tot timpul scutirii se aplică însă impozitul excepțional pe venitul proprietăților clădite, potrivit legilor speciale publicate în Monitorul Oficial din 1 Aprilie 1935 și 76 din 1 Aprilie 1937, ordinul circular Nr. 111.147 din 9 Iulie 1936, precum și dispozițiunile cuprinse în ultimul ordin instructiv cu Nr. 10.108 din 7 Aprilie 1937.

IMPOZITUL MOBILIAR

Depunerile la societățile cooperative sunt scutite de impozitul pe venitul mobiliar, întrucât depunerile nu trec de 50.000 lei (art. 158 din legea cooperației). Potrivit dispozițiunilor art. 4 al. a L. C. D. și art. 103 al legi cooperației din 28 Martie, până la 6 Aprilie 1935 se scutea de impozitul mobiliar numai venitul economiilor până la 10.000 lei înscrise pe carnetele de economie la aceste societăți. Tot până la acea dată impozitul se reducea la o doime pentru venitul sumelor cuprinse între 10.000 și 20.000 lei capital.

După data de 6 Aprilie 1935 la venitul din dobânzile capitalului depus spre fructificare pe carnete de economie, până la 50.000 lei capitale condiționată de data exigibilității calculului și plății dobânzii, care trebue să fie — în orice caz — după data de 6 Aprilie 1935.

Dividendele (părțile de interes) plătite de societățile cooperative se supun impozitului comercial, intrând în compunerea venitului comercial și deci nu suportă impozitul mobiliar (art. 23 pot. I. L. C. D.).

IMPOZITUL COMERCIAL

Potrivit dispozițiunilor art. 156 legea cooperației din 6 Aprilie 1935, impunerea soc. cooperative, prin aplicarea dspozițiunilor art. 30 și următorii din L. C. D., are loc anual în baza bilanțului unității cooperative, care bilanț trebue să fie în prealabil verificat și vizat de organele legale de control ale cooperației.

Societățile cooperative neavând caracterul societăților anonime pe acțiuni, se vor impune ca și întreprinderile particulare (art. 39 al. 5 L. C. D.), potrivit realităților rezultate din bilanț, *fără a se supune impozitului minimal.*

Ca o consecință a impunerii soc. cooperative după modalitățile întreprinderilor particulare, pentru calcularea impozitului complimentar prevăzut de art. 42 L. C. D., se aplică întocmai dispozițiunile referitoare impunerii întreprinderilor particulare.

IMPOZITUL PE SALARII

Sumele încasate de asociați pentru plata muncilor efectuate de ei în întreprinderea comună până la 150 la sută din salariile primite de lucrătorii neasociați pentru munci similare se consideră ca salarii și suportă impozitul pe salarii. Totalul acestor sume se scade apoi din venitul brut al societății cooperative când se face impunerea la comercial (art. 31 pct. 3 al. 2 și 3 L. C. D.). Dacă societatea cooperativă nu are salariați neasociați se va lua ca normă salariile plătite de întreprinderile similare (art. 157 legea cooperației.

SCUTIRI TOTALE

Gestiunea Casei centrale a cooperației și a Centralei cooperativei de îndrumare, organizare și control, nu sunt supuse cercetărilor fiscului, veniturile nefiind supuse niciunui impozit către stat, județ sau comună (art. 156 al. 7 legea cooperației).

SCUTIRI PARȚIALE ȘI TEMPORARE

Datorită faptului că în urma aplicării legii de conversiune societățile cooperative au avut pierderi însemnate din activul lor, ca o măsură de ajutor în opera de asanare, legea cooperației din 6 Aprilie 1935, a prevăzut anumite scutiri de plata impozitelor.

Articolul 156 al 8 și 9 legea cooperației cuprinde o exprimare categorică în sensul că scutește întreprinderile cooperative de plata impozitelor datorate, în momentul punerii legii în aplicare. Scutirea deci se aplică limitativ. Textul în cauză se referă la debite deja stabilite în momentul intrării în vigoare a legii cooperative și la plata unor impozite stabilite anterior, exigibile în momentul promulgării legii, însă neachitate până la acea dată. Legea nu s'a putut referi la plata impozitelor datorate pe viitor, și ca atare n'a înțeles să scutească de impunere veniturile ce se vor realiza în exercițiile ce vor urma.

Reducerea prevăzută în alin. 9 art. 156 din legea cooperației trebuie înțeleasă în acelaș fel ca mai sus ,adică reducerea de 50% s'a aplicat numai odată la impunerea bilanțului de asanare.

COMPUNEREA INSTANȚELOR DE IMPUNERE

In compunerea instanțelor de impuneri prevăzute de art. 74, 76 și 77 L. C. D., prin derogare dela prevederile acestor texte, potrivit alin. 4 art. 156 din legea cooperației, la stabilirea impunerii societăților cooperative delegatul contribuabililor în comisiile de impuneri și apel se înlocuește printr'un delegat al Uniunii de cooperative respective ori, în lipsă, al Centralei cooperative de îndrumare, organizare și control.

Scutiri de impozite

pentru instituțiile spitalicești

Instituțiunile spitalicești și anume: Eforia spitalelor civile din București, Epitropia așezămintelor Brâncovenești din București, Epitropia spitalelor Sf. Spiridon din Iași, Epitropia caritatea gălățeană din Galați și Epitropia spitalului Beldiman din Bârlad, pe baza legii publicată în Monitorul oficial 301 din 28 Decembrie 1931, s'au bucurat de anumite scutiri de impozite și taxe, pentru veniturile și bunurile lor imobiliare.

Scutirile prevăzute în suszisa lege, cu caracter special, au fost încadrate în scutirile prevăzute în legea contrib. directe și ca atare, menținute în dispozițiunile art. 139 din L. C. D.

Așa dar toate instituțiunile de asistență spitalicească vor beneficia de scutirile de impozit agricol la exploatările lor de orice natură, de impozitul pe clădiri, pentru proprietățile lor clădite sau necădite, închiriate sau neînchiriate, arendate sau nearendate, cum și de impozitul mobiliar care s'ar datora la punctele de profit sau de redevență din exploatări petrolifere.

Aceste scutiri se acordă însă dela data de când rolurile respective se găsesc deschise și numai pentru impozitele aferente impunerilor așezate dela 1 Ianuarie 1932.

Manifestul d-lui primar Inginer I. Săbăreanu

D. inginer Ioan Săbăreanu primarul sectorului I Galben a lansat, în vederea alegerilor comunale din 16 Aprilie următorul manifest :

„Acum trei ani mi-ați acordat încrederea d-voastră, întemeindu-vă pe angajamentele ce-mi luam și pe garanția solidă ce prezintă partidul național-liberal, în numele căruia am avut onoarea să candidez pentru alegerile comunale din Sectorul I Galben.

Astăzi, mă prezint din nou în fața d-voastră și vă solicit din nou votul pentru alegerile comunale din ziua de Vineri, 16 Aprilie pentru lista No. 1 cu semnul linia dreaptă în picioare I, listă în fruntea căreia am cinstea să candidez.

La granița partidului național-liberal, a cărui istorie se împlinește și se continuă cu istoria țărei și al cărui naționalism constructiv este pe deplin dovedit, viu, de rândul acesta, să vă solicit voturile și în baza realizărilor din cei trei ani de când, în calitate de primar, gospodăresc Sectorul I Galben.

Voi continua să-mi consum toată munca, tot timpul, toată priceperea și tot devotamentul pentru satisfacerea nevoilor obștești, pentru ridicarea și îmbunătățirea Sectorului din toate punctele de vedere.

Voi continua să dau banului public întrebuințarea cea mai chibzuită, cea mai cinstită și cea mai folositoare pentru cetățenii din Sector.

Sutele de străzi pavate, cartierele periferice scoase din murdăria și noroiul în care se bălăceau, reorganizarea radicală și marile îmbunătățiri aduse serviciului salubrității, asanarea lacurilor, înmulțirea conductelor de apă, importantele lucrări de canalizare, sacrificiile ce au fost consimțite pentru intensificarea operei de asistență socială, cumpărarea și construirea de noui localuri de școală, ajutorarea continuă și eficace a copiilor săraci, pentru cari s'au înființat cantine școlare la școalele dela periferie, organizarea coloniilor școlare de vară, crearea Halei din Parcul Domeniilor și, ca o încordare a acestei activități din prima perioadă a primariatului nostru, construirea, într'un timp foarte scurt și fără să recurg la vreun împrumut, a mărețului Palat Comunal din Piața Amzei, sunt pentru d-voastră dovezi convingătoare că am fost la înălțimea încrederei cu care m'ați onorat în alegerile comunale de acum trei ani.

Pentru aceasta însă, am nevoe ca d-voastră să-mi reînoiți încrederea și să votați în ziua de Vineri, 16 Aprilie 1937, lista No. 1 cu semnul linia, dreaptă în picioare I.

Fiecare vot este un nou imbold pentru a continua pe drumul pe care merg de trei ani de zile.

Inginer ION SĂBĂREANU

Primarul Sectorului I Galben

Suplimente la tariful de călători

și bagaje român-german

Incepând dela 1 Aprilie 1937, a intrat în vigoare suplimentul 2 la tariful de călători și bagaje român-german. Acest supliment conține și noulle taxe în traficul prin Cehoslovacia.

Tot pe data de mai sus în ordinul de serviciu al tarifului de călători și bagaje, taxa de 0.11 mărci germane pentru transbordarea în Praha a bagajelor înregistrate pe baza permiselor libere, se înlocuește cu 0.09 mărci germane.

La 1 Aprilie a. c. a intrat în vigoare suplimentul 2 la tariful de mesagerii român-german.

Acest supliment conține noui taxe în traficul prin Cehoslovacia precum și unele noui taxe pentru parcursul românesc.

Compunerea consiliului superior al armatei

Consiliul superior al armatei se compune din d-nii: general de corp de armată PAUL ANGHELESCU, președinte; generalii de divizie Manu Gheorghe, A. S. R. Principele Nicolae, Prodan Ioan, Sichitiu Ioan, Ionescu Mihail, Cănciulescu Petre, Todicescu Mihail, vice amiral Bălănescu Ioan, general de escadră Stoicescu Ioan, general de brigadă Glatz Alexandru, membrii cu vot deliberativ.

Secretar al consiliului superior a fost numit d. general de brigadă Cornicioiu Grigore.

In complectarea consiliului au mai fost numiți, membrii cu vot deliberativ, d-nii generali de divizie Motaș Dimitrie, Todicescu Mihail, Rizeanu Alexandru și Florescu Gheorghe.

Modificări în tariful

român-italian

In traficul internațional de călători și bagaje român-italian, valabil dela 1 Noembrie 1936, s'au introdus modificări, cu imediată valabilitate, în ce privește ruta maritimă Ancona-Marittima-Mare-Fiume-Budapesta, deservită de „Compania adriatică di Navigazione-Venezia", care se șterge cu toate indicațiile, dispozițiile, prețurile etc. din tarif.

„CONCORDIA"

Societate anonimă română pentru industria petrolului

Convocare

D-nii acționari ai societății sunt convocați în adunare generală ordinară pentru ziua de Miercuri 21 Aprilie 1937, la ora 9 jum. dimineața, la sediul social din București, str. Matei Millo Nr. 15 spre a discuta și decide asupra următoarelor puncte din ordinea de zi :

1. Raportul consiliului de administrație asupra exercițiului 1936.
2. Raportul cenzorilor.
3. Aprobarea bilanțului și a contului de profit și pierdere încheiate la 31 Decembrie 1936.
4. Aprobarea repartizării excedentului favorabil din bilanț.
5. Descărcarea consiliului de administrație, a direcțiunii și a cenzorilor de gestiunea lor pe exercițiul expirat.
6. Ratificarea cooptării d-lui ing. Constantin Osiceanu ca membru în consiliul de administrație.
7. Alegerea a cinci membri în consiliul de administrație, pentru înlocuirea membrilor al căror mandat a expirat. Conform art. 14 din statute, membrii al căror mandat a expirat, sunt reeligibili.
8. Fixarea jetoanelor de prezență cuvenite administratorilor pe exercițiul 1937 și fixarea jetoanelor de prezență și a indemnizației cuvenite cenzorilor pe exercițiul expirat.
9. Alegerea a 5 cenzori și a 5 cenzori-supleanți.

D-nii acționari, care doresc a lua parte la adunarea generală sunt rugați să depună acțiunile lor cel mai târziu până la 15 Aprilie 1937, conform art 29 din statute.

La București : la sediul social, str. Matei Millo Nr. 15; la Banca Comercială Română, str. Smârdan Nr. 3.

La Anvers : la Banque d'Anvers 48, Place de Meir.

La Bruxelles : la Banque de la Société Générale de Belgique, 3, Montagne du Parc; la Caisse Générale de Repoits et de Dépots, 11, Rue des Colonies.

La paris : la Banque de l'Union Parisienne, 6 et 8, Boulevard Haussmann.

D-nii acționari cari votează prin mandat sunt rugați să depună mandatele lor în termenul prevăzut în art. 29 din statute, adică până la 17 Aprilie 1937, la sediul social.

Dacă adunarea nu s'ar putea ține valabil la data susmențională, din lipsă de quorum sau pentru orice alt motiv, ea se va ține Luni, 26 Aprilie 1937, la ora 9 jum. dimineața, în același local și cu aceeași ordine de zi, când adunarea va putea lucra valabil, oricare ar fi partea de capital reprezentată, fără altă convocare, prezenta servind ca o nouă convocare.

In acest caz, se va mai putea depune acțiuni până la 20 Aprilie 1937 și mandate până la 22 Aprilie 1937.

In vedere că din motive de ordin tehnic, preschimbarea acțiunilor Electrica, încorporată prin fuziune în societatea „Concordia", nu s'a putut face în acțiune de ale acestei societăți, d-nii deținători de acțiuni „Electrica" vor putea depune valabil în loc de acțiuni „Concordia", acțiuni „Electrica", în termenele și locurile indicate mai sus și eventual mandatele lor.

Fiecare acțiune „Electrica" urmând să fie preschimbată cu 2 acțiuni „Concordia", d-nii acționari care depun acțiuni „Electrica" vor avea pentru fiecare acțiune „Electrica" câte două voturi.

Consiliul de administrație

Medicină pentru toți

Sifilisul în familie

Doicile și sugacii

Am atins în treacăt chestiunea aceasta în articolul precedent, iar de data aceasta vom căuta să dăm câteva sfaturi, ce este bine, a le cunoaște.

De îndată ce un copil, încredințat unei doici, s'a descoperit că este sifilitic, trebue neapărat să se oprească alăptarea, iar părinții copilului sifilitic are îndatorirea morală să se îngrijească de sănătatea doicii, dacă aceasta a fost îmbolnăvită. Dacă doica a contractat sifilisul, după părerea sifiligrafului Fournier, aceasta se întâmplă în multe cazuri, trebue prevenită de starea ei de către părinții copilului, și tratată în consecință, ca orice sifilitic; doica îmbolnăvită nu trebue dată afară din serviciu, căci, angajându-se în altă parte, va propaga boala conștient sau inconștient. Părinții copilului sunt răspunzători, după toate legiuirile, de răul cauzat doicii, mai cu seamă când cunoșteau boala lor și a copilului, și nu au prevenit pe doică. Când sifilisul copilului este indoelnic, și boala părinților nu este veche, deasemenea trebue întreruptă alăptarea. Când sifilisul părinților este vechi, și aceștia doresc continuarea alăptării cu doică, trebue ca întotdeauna să se controleze atât starea părinților prin repetate analize de laborator, cât și a copilului, iar dacă vor fi găsite negative, se poate autoriza continuarea alăptării.

Dacă din contră, medicul descoperă că doica este bolnavă de sifilis, iar copilul este sănătos, acesta trebue neapărat îndepărtat de doică, și nu trebue încredințat altei doici cel puțin o lună de zile, în care timp va fi hrănit cu biberonul. In cazul când, din nenorocire, copilul a fost îmbolnăvit de sifilis prin alăptare, medicul trebue să constate că sifilisul doicii a fost anterior sifilisului copilului, pentru ca doica să nu încerce șantaje asupra părintilor (Bronardel).

Inainte de a alege o doică, medicul trebue să se asigure că, nici părinții, nici copilul, nu prezintă vreun stigmat al sifilisului, iar la nevoe se va recurge la analizele de laborator, cari uneori nu vor putea descoperi un sifilis în adormire.

Iar dacă, în această eventualitate medicului i se va cere un certificat medical, va menționa că starea prezentă a părinților cât și a copilului, nu permite a recunoaște vreun semn de boală contagioasă, indiferent de ce natură ar fi ea.

Conferințe agricole

Ia cadrul ciclului de conferințe organizat de Societatea Națională de Agricultură și Societatea Centrală Agricolă vor vorbi:

Vineri 9 Aprilie, orele 18, d. profesor dr. Teodor Saidel despre *„Terenurile sărate din lunca Călmățuiului"*. Vineri 16 Aprilie orele 18, d. *ing. V. Păsăreanu* despre: *„Organizarea muncii în cultura tutunului"* și Joi 22 Aprilie, orele 18, d. *profesor dr. Marin Drăcea* despre: *Problema perdelelor de adăpost în ținuturile secetoase ale țării"*.

Conferințele se vor ține în sala societății centrale agricole, Str. C. A. Rosetti 3 și vor fi urmate de discuțiuni.

Intrarea liberă.

DIVERSE

Comisiunea pentru igienă industrială a ținut, eri, ședința, la ministerul sănătății, sub președinția d-lui dr. T. Gane, secretarul general al departamentului.

*

Direcțiunea generală a căilor ferate a dat un ordin circular tuturor unităților în subordine prin care reamintește că personalul ceferist este obligat să-și cumpere tichet atunci când călătoresc în trenurile rapide în interes de serviciu sau în interes personal.

Călătoria în tren rapid nu se poate face fără tichet nici chiar în vagonul de bagaje.

*

Direcțiunea serviciului comercial c. f. r. face cunoscut că tariful direct de mărfuri, împreună cu toate modificările lui, precum și cu anexa pusă în vigoare pe ziua de 15 Septembrie 1935, la acest tarif se abrogă.

In consecință, dispozițiunile și taxele acestui tarif și anexă nu se mai aplică dela 1 Mai a. c.

*

D. ing. I. Macovei, directorul general al căilor ferate, însoțit de d-nii Bruhner, directorul podurilor, Victor Stoica, directorul întreținerii etc. a plecat astăzi să inspecteze lucrările liniei Ilva Mică, Vatra Dornei.

Cu această ocaziune, d-sa va vizita amănunțit toate lucrările și va lua o serie de măsuri în legătură cu aceste lucrări, cari se execută în condițiuni technice superioare.

*

Ministerul muncii, în baza constatărilor făcute de comisia de verificări a gestiunei Camerelor de muncă, a făcut cunoscut acestor instituțiuni că, fără nici o discuție toate fondurile bănești vor fi mânuite cu toată judiciozitatea, astfel încât să nu calce legile.

Astfel, se vor imputa toate cheltuelile conducătorilor Camerilor respective.

*

Constatându-se că unele stațiuni nu se conformează până în prezent dispozițiunilor din instrucția pentru plata ramburselor prin C. E. C., direcțiunea generală a căilor ferate a atras stăruitor atențiunea stațiunilor asupra normelor stabilite, care trebuesc urmate la primirea și încasarea ramburselor.

*

Comisia de malarie se va întruni, sub președinția d-lui dr. Costinescu la 15 Aprilie, când se va discuta programul de combatere pe terenul medical.

Asănările fiind de competența comisiei interministeriale.

*

Ministerul muncii a constituit o comisie care să cerceteze valoarea profesională a certificatelor de absolvire a școalelor profesionale și de meserii de toate gradele, față de legea meseriilor.

*

INTRUCAT ziua de 1 Mai în acest an corespunde cu prima zi din ajunul Paștelui și cum după lege ar urma ca în această zi magazinele să fie închise, lucru ce ar constitui enorme pagube pentru comercianții din întreaga țară, eri s'a prezentat la Ministerul Muncii o delegație a Sfatului Negustoresc Central solicitând ca să se permită ca ziua de 1 Mai magazinele din întreaga țară să fie deschise, iar funcționarii să beneficieze de repaus a treia zi de Paști, când magazinele să fie închise.

Delegația a primit asigurări din partea forurilor respective că problema va fi îndeaproape cercetată și soluționată spre a corespunde intereselor comerțului.

*

PERSONALUL C. F. R. care dorește a purta corespondență cu Asoc. pers. C. F. R. de toate ramurile din București pentru improprietărirea cu locuințe, sunt rugați stăruitor a ne anexa câte o carte poștală în alb, pentru răspuns.

*

CONSILIUL Federației generale a asociațiilor profesionale de salariați publici întrunit în ședință, a hotărât, ca Adunarea generală ordinară să se țină în ziua de 18 APRILIE, orele 10 dimineața, la sediul Federației, str. Aristide Briand Nr. 20.

Vor lua parte Consiliile de adminstrație ale tuturor asociațiilor înscrise în Federație.

„Creditul Carbonifer"

Societate anonimă minieră

Convocare

D-nii acționari ai Soc. Anon. Min. „Creditul Carbonifer" sunt invitați a se întruni în adunare generală ordinară în ziua de 21 Aprilie 1937, ora 10 jum. la sediul societății din str. Matei Milo Nr. 15, având a delibera asupra următoarei ordine de zi :

1. Raportul consiliului de administrație asupra exercițiului 1936.
2. Raportul cenzorilor asupra aceluiaș exercițiu.
3. Aprobarea bilanțului și contului de profit și pierdere, încheiat la 31 Decembrie 1936. Descărcarea de dat gestiunii consiliului de administrație, cenzorilor și direcțiunii.
4. Repartizarea beneficiului pe exercițiul 1936.
5. Alegerea a 5 cenzori efectivi și 5 cenzori supleanți.
6. Fixarea remunerației cenzorilor.

D-nii acționari care doresc a lua parte la această adunare sunt rugați a depune acțiunile lor cel mai târziu la 15 Aprilie 1937.

In România : la Banca Comercială Română, București str. Smârdan Nr. 3.

In Belgia : la Banque d'Anvers, 48 Place de Meir, Anvers.

Procurile d-lor acționari care doresc a fi reprezentați se vor depune la sediul societății cel mai târziu până la 20 Aprilie 1937.

Dacă la data susmențională adunarea generală ordinară nu va avea loc din cauza lipsei de quorum statutar, sau din alte motive, se va ține o a doua adunare în ziua de 25 Aprilie 1937, la aceiași oră, în același loc și cu aceeași ordine de zi, prezenta publicare, ținând loc de convocare pentru această a doua adunare, care va lucra valabil, cu orice număr de acționari.

D-nii acționari care doresc a lua parte la această a doua adunare sunt rugați a depune acțiunile lor cel mai târziu până la 20 Aprilie 1937 și procurile până la 25 Aprilie 1937.

Consiliul de administrație

„LIGNITUL"

Societate anonimă minieră

Convocare

D-nii acționari ai soc. anon. miniere „Lignitul" sunt invitați a se întruni în adunare generală ordinară în ziua de 21 Aprilie 1937, ora 11 jum., la sediul societății din București, str. Matei Millo Nr. 15, având a delibera asupra următoarei ordine de zi :

1. Raportul consiliului de administrație asupra exercițiului 1936.
2. Raportul cenzorilor pe același exercițiu.
3. Aprobarea bilanțului și contului de profit și pierdere, încheiate la 31 Decembrie 1936. Descărcarea de dat asupra gestiunii d-lor administratori, a cenzorilor și direcțiunii.
4. Repartizarea beneficiului pe exercițiul 1936.
5. Alegerea a 3 administratori în locul d-lor : F. Carlier, Al. Alimănișteanu și I. Marinescu, al căror mandat a expirat.
6. Alegerea a 5 cenzori efectivi și 5 cenzori-supleanți.
7. Fixarea jetoanelor de prezență pentru consiliul de administrație și remunerația cenzorilor.

D-nii acționari care doresc a lua parte la această adunare sunt rugați a depune acțiunile cel mai târziu până la 16 Aprilie 1937.

In România : La Banca Comercială Română, str. Smârdan Nr. 3 și la Banca Cercului Comercial și Industrial din Câmpulung-Muscel. 1

In Belgia : La Banque d'Anvers, 48 Place de Meir, Anvers.

Procurile d-lor acționari cari doresc a fi reprezentați se vor depune la sediul societății cel mai târziu până la 18 Aprilie 1937.

Dacă la data de mai sus adunarea generală ordinară nu se va putea ține din lipsă de quorum sau din orice alte motive, se va ține o a doua adunare la 26 Aprilie 1937, în același loc, la aceiași oră și cu aceiași ordine de zi, aceasta ținând loc de convocare pentru a doua adunare generală ordinară care va putea lucra valabil cu orice număr de actionari prezenți.

Pentru această nouă adunare, acțiunile se vor depune până la 21 Aprilie 1937, iar procurile până la 25 Aprilie 1937.

Consiliul de administrație

Pe urmele ludeî

Cetatea din Soroca va fi despresurată de infecția jidănească

Lăudabila inițiativă a d-lui senator Mumuianu

SOROCA, 8. — Soroca, oraș vechi, depe timpul lui Ștefan cel Mare, de unde mai înainte era o adevărată frumusețe, de când cu stolurile de lăcuste galițiene ce s'au abătut asupra noastră, a devenit un adevărat focar jidovesc, de unde se recrutează elemente comuniste. Astfel au reușit ca în câțiva ani să-i scoată pe români la periferie — ca pretutindeni de altfel — și ei să ocupe centrul și mai ales împrejurimile cetății, vechei cetăți a lui Ștefan cel Mare.

Față de această stare de lucruri oficialitățile au stat nepăsătoare. Nimeni nu a încercat să ia vreo măsură în contra obrăzniciei și mai ales a fărădelegilor jidovești.

In anul 1935, după ce, în alegerile parțiale din acest județ, a fost ales senator, d. ing. Iuliu Mumuianu a prezentat un proiect de lege pentru asanarea unor terenuri din împrejurimile orașului Soroca. Proiect care a fost votat în umanitate de Cameră și Senat căpătând caracterul de lege care apoi a fost promulgată. Prin această lege se prevede că 56 de imobile aparținând la 52 jidani, dintre cari 2 sinagogi, toate din jurul cetății, să fie expropriate.

După despresurarea de infecția jidănească, în jurul cetății, pe pocul rămas liber s'a proectat să se amenajeze un parc public.

Cum până acum chestiunea a rămas în suspensie, a venit tot d. senator Mumuianu care în cadrul legii muncii de folos obștesc recent votat și cu concursul oficialităților locale, a luat inițiativa ca în primăvara aceasta să organizeze o tabără de muncă pe locul amintit.

D-sa, în afară de parc, a hotărât să facă și o criptă unde să adune osemintele strămoșilor cari au străjuit hotarul de răsărit. Pentru aceasta d. Mumuianu a obținut aprobarea d-lui prof. Gh. Cuza, secretarul general al partidului național-creștin și — se înțelege — și a conducerii centrale.

Anchetele noastre în Basarabia

In Bălți, ca'n codru

Primarul Vrabie dat afară. Timp de treizeci de ani, municipiul Bălți a fost prădat cu peste 100 milioane lei

Bălți. — Municipiul Bălți este un centru comercial și industrial dintre cele mai importante din Basarabia.

In anchetele noastre, ce vor continua în toate unghiurile Basarabiei, primul loc unde nu sufere întârziere este Bălții și, de aceia începem cu acest centru.

Bălți are fabrică de zahăr, spirt, numeroase fabrici și rafinării de ulei, rampe nesfârșite de cereale, export de porci, vite bovine și alte produse, intensificat, cu toate că a fost odată un oraș glodos și este și acuma.

Probabil, pentru că a fost tare — și este și acuma glodos, se trag la glod și jidanii și încă dintre cei mai dubioși refugiați și periculoși comuniști, cari l-au tixit într'atât, în cât nu mai poți răsufla.

Pe lângă nenumărate excrocherii ce se practică în acest centru înstrăinat, de către perciunații galițieni, cari jefuesc, sub toate formele, mai rău ca în codrul Vlăsiei, este și *formidabila afacere cu uzina electrică „Mars", proprietatea jidanului Rozentnler.*

CUM S'A PRIPAȘIT ROZENTNLER

Rechinul acesta, încă acum treizeci de ani, a instalat într'un bordeiu un hârb de uzină, pe furiș, cam tot așa cum se furișează conaționalii săi, pentru a afișa manifeste comuniste pe stradă.

Greoaia administrație rusă a observat clandestina instalație de lumină electrică, prin 1911, când îl chiamă la răspundere. Excrocul de jidan, neputând corupe primăria de pe atunci, face niște acte de concesiune, cu proprietarii,—lipsă din țară, — Crupenschi și Catargi, sub pretextul că orașul este embaticar și că a luat concesia dela ei.

Justiția respinge contractele lor, și condamnă pe Rozentnler la multe mii de ruble în folosul comunei, obligându-l, în acelaș timp, să curețe orașul de instalațiile și parii lui, pentru a se instala o adevărată uzină și rețea electrică.

INCEPE CORUPȚIA

Jidanul Rozentnler mai recurge la coruperea primarului și consiliului comunal și-i convinge să se facă licitație publică, pentru a concesiona, el, luminarea orașului, obligându-se ca, împreună cu un alt excroc, Tiperovici, dela Odesa, să plătească daunele adjudecate, să construiască o nouă uzină electrică și rețeaua necesară, plătind, și comunei, un însemnat venit.

Judecata se termină și încheierea contractului se face pe la sfârșitul anului 1913, care contract se trimite, spre aprobare, la centru.

Jidanii concesionari intervin, ca acel contract să nu se aprobe și, în acelaș timp, mai au și norocul, ca, în 1914, să isbucnească războiul mondial. Venind războiul, jidanii n'au mai plătit nici un fel de despăgubiri, au continuat jefuirea populației în mod samavolnic, la același hârb și aceiași rețea, care și azi face orașul de râs.

PUTEREA IUDEI

Sistemul de corupere a ținut tot timpul revoluției și după Unire, cu administrații jidănite, până în anul 1931.

In acest an fiind primar d. Arsenie Carasievici, căsătorit cu o jidancă, a încheiat un contract de formă, bineînțeles, prin care, jidanul era obligat să plătească și ceva primăriei.

In 1933, odată cu venirea liberalilor la guvern, ajunge primar d. Petre Vrabie.

D. Vrabie, adversar neînduplecat al lui Rozentnler, l-a dat în judecată și a dus procesul contra acestuia prin Casație până la rezilierea contractului.

Cu toate acestea imediat s'a încheiat altul pe 10 ani, în aceleași condițiuni defavorabile comunei și populației.

Iată formele în care jidanii speculează lumea și după care se conduc, devenind forțe puternice mondiale pentru distrugerea formelor actuale ale așezămintelor de Stat.

Pentru acest motiv primarul Vrabie a fost dat afară, iar jidanul, pe lângă zecile și sutele de milioane furate până acum, încă zece ani mai are contract să prade populația și comuna, pe toți doborându-i la pământ, iar el acumulându-și averi din jefuirea populației.

Nicolae Rotaru

Cum sunt spoliați cetățenii de către primăria din Bistrița

Un scandal ce trebue să înceteze. In atenția ministerului de Interne

BISTRIȚA, 8. — Un fapt care stârnește o unanimă și pe deplin justificată revoltă în rândurile cetățenilor orașului Bistrița și violente proteștări din partea lor, îl constitue noul regulament al taxelor comunale, întocmit de comisia interimară a orașului și publicat prin surprindere, fără a fi afișat așa cum prevede legea, deși există un proces-verbal de afișare.

Acest regulament, tipărit, cuprinzând 64 pagini și alcătuit din 268 articole, urcă contribuțiile comunale pe anul 1937/38 cu 200-300%.

Putință de apel nu există.

Pentru ce această urcare arbitrară și ilegală?

Fiindcă — așa se spune — comisia interimară are un deficit în gestiune de 3-4 milioane lei.

Sesizat despre aceasta ministerul de Interne, fostul titular al acestui departament, d. D. Iuca, a pus în vedere președintelui comisiei interimare, un anume dr. *Cornel Mureșan*, că în cazul când în contra regulamentului nu se va face apel din partea locuitorilor, îl va aproba, așa cu taxe exagerate cum este pentru a se putea astfel acoperi deficitul.

Indată ce acest regulament, după insistența și amenințarea prefectului că va fi nul de drept, a fost publicat de către comisia interimară în Buletinul oficial al jud. Năsăud, locuitorii orașului au intervenit pe lângă d. deputat dr. LEON SCRIDON care a și făcut — în ziua de 17 Martie a. c. — o comunicare în acest sens în ședința Camerei.

Cum rezultatul acestei comunicări încă nu sa produs, iar taxele fixate prin acest regulament formează o sarcină insuportabilă pentru cetățenii orașului, sarcină care e departe de orice acord cu puterea de plată a lor, s'a ținut deunăzi la Bistrița o mare întrunire de protestare.

Cu această ocazie s'a constituit o delegație care să se prezinte primarului, delegație pe care însă acesta deși a declarat c'o primește a evitat mereu s'o facă, prin amânări continue, cari au exasperat pe cetățeni.

Semnalăm toate acestea d-lui ministru de Interne, spre a lua măsuri în consecință, dispunând imediata suspendare a aplicării regulamentului în cauză, reînnoirea lui așa cum cer nevoile bugetare reale și justele interese ale cetățenilor, punându-se capăt nenorocitului sistem de spoliere a celor mulți, în fondul unei clici, fără scrupule cu tot cortegiul ei de meschine interese.

Sperăm că nu va mai fi nevoe să revenim și că cetățenilor dela Bistrița, li se va face deplină dreptate.

G. Crăciuneanu

Cronica faptelor diverse în presa sovietică

Moscova, 8 Balkan Oriente). — Presa sovietică nu avea până acum câtva timp nici o cronică a crimelor și nici una a faptelor diverse, fără a mai vorbi de lipsa altor numeroase cronici, foarte interesante, dar care sunt interzise ca fiind contrare intereselor politice ale guvernului.

Se părea până mai deunăzi că la Moscova nu se făptuesc crime, deși în capitala U. R. S. S.-ului, forfotesc criminalii și însăși oficialitatea prin organizația G. P. U.-ului și alte organizații secrete făptuesc zilnic zeci și sute de crime fără nici un scrupul.

Prima știre relatată în cadrul nouii cronici de ziarul „Isvestia" a fost dispariția misterioasă a secretarului sovietului din Tschelja-binsk.

19 zile mai târziu, secretarul și-a făcut apariția. S'a aflat atunci că în tot acest timp, onorabilul secretar fusese imobilizat într'un han din apropiere de o totală stare de ebrietate.

Această știre, fără importanță, ne dă totuși o idee de felul cum conducătorii organizațiilor statului sovietic își îndeplinesc datoria.

Polonia a desființat instanța Curții cu Juri

Varșovia, 8 (Balcan Oriente).— **Cu ocazia noilor dezbateri cari au avut loc în parlamentul polonez, ministrul de justiție, d. Grabowski s'a declarat împotriva instanței Curții cu Juri.**

Discuțiunile cari s'au dus în legătură cu desființarea acestei instituțiuni au fost foarte aprinse și îndelungate. In cele din urmă s'a decis suprimarea ei.

PALATUL JUSTIȚIEI

PROCESUL MOȚILOR

Inalta Curte de Casație secția II-a, urma să se pronunțe eri în recursul făcut de Popescu-Pera contra deciziei prin care fusese condamnat la un an închisoare pentru falsificări de date în favoarea jidanului Tischler, asupritorul Moților.

Pronunțarea mult așteptată s'a amânat pentru Miercuri 14 Aprilie a. c.

RENUNȚARI LA CULTUL ORTODOX

Zilele acestea s'a înregistrat la Trib. Ilfov, secția Notariat, sute de declarații de renunțare la cultul ortodox. Sute de bătuțe trecute de 65 de ani, în pragul morții și în ultimele rezerve mintale, renunță la credința strămoșească pentru a îmbrățișa erezia predicată de Tudor Popescu și alții. Influențați de alte secte, aceștia au combinat un fel de credință care numai în vederile Noului Testament nu se încadrează. Ar trebui luate măsuri pentru a se opri întinderea acestei erezii.

ALT JIDAN TRIMIS IN JUDECATA

S'a trimis în judecata tribunalului Ilfov, prin rechizitoriu, jidanul Marcel Solomon.

Negustor de meserie, primea mărfuri în consignație, și avea grijă să primească cât mai multe, le vindea și nu mai restituia prețul lor. Afacerea este curentă și inerentă jidanilor. Noroc că justiția le mai strică planurile.

PROCESUL BANDEI GROSZ-CAGERO

Ieri s'a judecat la Trib. Ilfov secția IV-a c. c. sub președinția d-lui Horia Bogdan procesul celor cari prin hoțiile lor jidănești, — în plus — au adus discredit în străinătate față de comerțul țării și față de țara aceasta însăși.

S'au audiat martori cari au arătat mecanismul întrebuințat pentru obținerea de devize după care procesul s'a amânat.

SILE CONSTANTINESCU ET. CO. RECONFIRMAȚI

Eri a venit în fața Tribunalului Ilfov secția tutelă, pentru a șaptea reconfirmare, asasinul Sili Constantinescu, Coca Bălănescu și Ada Sola-Solomon. Bine păziți, — s'or fi plictisit — Sile a început să facă pe nebunul cu adevărat pentru a se obicinui și a putea induce în eroare pe viitorii juranți. Jidanca Sola cere libertate, Coca, asemenea.

Tribunalul a reconfirmat toate mandatele.

I. I. St.

Capitol și Roxy: O lacrimă pe un mormânt jurnal și completare

OBSERVAȚI

indicațiunile din CATALOGUL NOSTRU ILUSTRAT și puteți planta cu succes cea mai mare parte a POMILOR FRUCTIFERI și arbuști până la SEARȘITUI LUNEI ARRILIE iar TRANDAFIRII, CĂPȘUNII și PLANTELE VIVACE chiar și în Mai.

Ambros, Fischer & Co.

5232 AIUD, Jud. ALBA

Informațiuni

❖ **D. RĂDUCANU, fost Paris, e rugat să telefoneze la nr. 2.84.73.**

❖ Ministerul educației naționale, direcția învățământului primar-normal, a trimes o circulară tuturor revizorilor școlari de județe, din țară, prin care îi încunoștiințează că întrucât nu ma iapare Buletinul Oficial, ministerul a dispus ca pentru publicarea certificatelor pierdute de curs prmiar să nu se mai ceară pe viitor decât taxa de 100 lei pe seama Monitorului Oficial.

❖ SE ADUCE la cunoștința tuturor absolvenților liceului „Dr. Ion Meșota" din Brașov că formându-se comitetul pentru constituirea Asociației absolvenților liceului Dr. I. Meșota, doritorii sunt rugați să-și trimită adeziunile, cu numele, seria de absolvire și adresa exactă d-lor avocați N. Ivanovici, strada Spătarul Preda nr. 31 ,București, sau Victor Dimitriu, ca'ea 13 Septembrie nr. 129 ,București, ucntru a li se trimite statutul și informații în vederea adunării generale.

❖ D. general Ion Filip a fost numit ajutorul inspectorului general al muncii de fo'os obștesc.

❖ COMISIUNEA pentru supravegherea aplicării noulor coduri penale a ținut ședință, la ministerul justiției, sub președinția d-lui George Sescioreanu, secretarul general al departamentului.

❖ SOCIETATEA numismatică română ține ședință Duminică 11 Aprilie a. c., ora 11 dim., la Arhivele Statului, cu următorul program:

Const. Moisil: Monetele arhaice;
I. Tatrea: O nouă monetă moldoveană; **D-na M. Paucher:** Monete pontice inedite sau puțin cunoscute; **Emil Becker:** O monetă callatiană rară.

❖ Dstinșii oaspeți indieni dr. Jal Pavry și sora sa Miss Bapsy Pavry, cari au vizitat în timp de câteva zile România, au plecat aseară spre Belgrad, de unde după câteva zile se vor îndrepta spre Londra.

● **D. V. P. Sassu, ministrul justiției, a primit eri pe d. D. Iuca, fost ministru.**

Ratificarea convenției construirii podului dela Turnu-Severin

MINISTERUL JUSTIȚIEI a trimis „Monitorului Oficial" spre publicare ratificarea convenției construirii podului peste Dunăre.

Această convenție prevede construirea podului peste Dunăre, între Cladova și T.-Severin. Costul podului va fi de aproximativ 300 milioane lei. Convenția devine executorie după semnarea aranjamentului financiar.

Podul urmează să fie construit pentru o linie simplă de cale ferată și două șosele de trei metri lățime.

D. Gh. Tătărăscu, președintele consiliului a făcut ieri după amiază o vizită d-lui prof. N. Iorga.

Problema examenelor de capacitate

S'au publicat de curând datele fixate pentru ținerea examenelor de capacitate la Iași și Cluj.

Majoritatea candidaților le socotesc nepotrivite și cer amânarea examenelor în ori ce timp după vacanța Paștelor.

Motivele care îndreptățesc această cerere sunt:

1) Se comite un mare sacrilegiu prin nesocotirea credinței noastre tradiționale, care consacră ultima săptămână din postul mare (adică săptămâna care coincide cu ținerea examenului de capacitate) pentru pregătiri creștinești, în vederea marilor sărbători ale Invierei.

2. Majoritatea candidaților fiind profesori sau funcționari în alte instituții, nu găsesc umanitară măsura de a fi privați de timpul necesar odihnei oferit de vacanța Paștelui, știindu-se că după o muncă intensă de câteva luni de zile ori ce efort intelectual în plus prejudiciază sănătatea.

❖ DOMNII abonați sunt rugați ca la orice reclamație sau schimbare de adresă, să binevoiască a ne trimite eticheta cu care primesc ziarul, iar spre a fi prompt serviți la reînoirea abonamentului să lipească pe cuponul mandatului poștal eticheta abonamentului expirat.

Iarăși nereguli la instituțiile pendinte de Casa muncii c. f. r.?

Numai sancționarea vinovaților mai poate asigura prestigiul și patrimoniul instituției

Se pare că este ceva putred în conducerea Casei muncii c. f. r., deoarece de câți-va ani încoace fraudele de tot felul și nereguli mai mult sau mai puțin însemnate se țin lanț.

Sistemul de fraudă inaugurat de către fostul subdirector de tristă memorie Barbu Dan Niculescu pare că a găsit — din nenorocire — destui imitatori.

Astfel, în anul 1935, s'au constatat mari fraude la spitalul c. f. r. Nr. 2. Ancheta nu a stabilit nici până astăzi cine poartă răspunderile acestor fraude. Gestiunea bănească nu a fost, se pare, nici până astăzi verificată. Singura măsură care s'a luat a fost că administratorul spitalului de atunci a fost mutat.

NEREGULI ȘI IAR NEREGULI

In acelaș an direcțiunea generală c. f. r. fiind sesizată că la serviciul de pensii s'ar fi comis fraude, a instituit o comisiune de verificare pentru a ancheta. Intrebăm ce s'a făcut cu raportul comisiunei de anchetă care a făcut cercetarea la serviciul pensiilor și de ce nu s'au luat nici un fel de sancțiuni împotriva celor vinovați, dacă s'au făcut într'adevăr fraude? Cine a avut interesul ca lucrările comisiunei de anchetă să nu poată ajunge la sfârșit?

Iată două întrebări cari, pentru a păstra intact prestigiul unei instituții de importanța Casei Muncii c. f. r., necesită un răspuns grabnic și prob.

La orfelinatul dela Predeal s'a ordonat o anchetă, întrucât ar fi indicii că în administrarea fondurilor acelui orfelinat s'ar fi comis unele nereguli.

Deși au trecut 11 luni comisiunea de anchetă, sau anchetatorii însărcinați să cerceteze cazul, nu au depus nici astăzi raportul respectiv. Din ce motive?

Anul trecut s'au săvârșit fraude și la sanatoriul de tuberculoși din Ruginoasa. Nu cunoaștem nici astăzi rezultatele anchetei ordonate în cauză. Intrebăm, doar atât, gestiunea bănească a sanatoriului a fost verificată?

Anul acesta, la liceul Aurel Vlaicu, care este întreținut din budgetul Casei muncii c. f. r., s'ar fi descoperit nereguli, cari de astă dată, sunt și în dauna statului și în paguba muncitorilor ceferiști, cari contribue cu obolul lor la buna funcționare a liceului.

Dacă s'au comis nereguli, de ce nu s'au luat sancțiuni până în prezent. Iar dacă totul este în regulă de ce nu se dă un comunicat lămuritor?

UN SISTEM NEFAST

Se pare că la Casa muncii c. f. r. s'a inaugurat un sistem nefast: acela de a se întinde mușamaua peste toate potlogăriile.

Iar vinovații în cel mai rău caz, în loc să fie deferiți justiției spre a da socoteală de culpele lor, sunt mutați disciplinar.

In felul acesta nu este de mirare că răul continuă să existe și să facă ravagii în administrația Casei muncii c. f. r.

PRIMENIREA ADMINISTRAȚIEI

Intrebăm — cum este firesc — pe d. H. Vogtberg, directorul Casei muncii c. f. r., dacă are cunoștință de cazurile semnalate mai sus, ce măsuri înțelege să ordone pentru salvarea prestigiului, destul de lezat, al instituției pe care o conduce?

Pentrucă, desigur, situația aceasta de permanentă suspiciune în jurul unei instituțiuni de importanța Casei muncii c. f. r. nu mai poate și nici nu trebue a fi tolerată.

Așteptăm dela d-sa asanarea morală a administrației, de sus până jos.

Mai întrebăm și pe d. ing. Ion Macovei, directorul general c. f. r. dacă are cunoștință de cele ce se petrec la Casa muncii c. f. r.? Dacă este strein, îl invităm să se intereseze mai de-aproape.

Pentrucă nu este posibil ca surprizele să lipsească.

Ion Muche

Autorizațiile de deschidere pentru cămine particulare de studenți și studente

Ministerul educației naționale, a acordat autorizațiuni de deschidere și funcționare pentru următoarele cămine studențești din țară:

Căminul „Sft. Ecaterina", cămînul de d-re din str. Popa Rusu 13, Fundațiunea Mina și Aron Schuller din str. Sft. Ion Nou No. 45, căminul de studente „Hortensia Popa" din str. Gogu Cantacuzino 16. Căminele I. O. V. (băeți și fete) din București, Iași și Cluj; Fundațiunea universitară „Vasiliu Bolnavu" din str. Vasiliu Bolnavu No. 5. Căminul studentelor „Spiru Haret" d n str. Dionisie No. 70-72. Căminul studentelor „Domnița Ileana" str. Melodiei No. 9.

Inaugurarea noului local al Camerei de muncă

Eri dimineață s'a inaugurat noul local al Camerei de muncă din str. Calomfirescu No. 8.

Inaugurarea s'a făcut în prezența întregului consiliul al Camerei de muncă și a numeroși meseriași, lucrători și funcționari particulari.

Sa preotul I. Păsculescu-Orlea a oficiat un serviciu religios și după ce a sfințit noul local, a rostit o scurtă cuvântare, elogiind activitatea hărnicia, cinstea și perseverența întregului consiliu.

S. Sa preotul Păsculescu roagă cerul să binecuvinteze noul cămin al Camerei de muncă și pe conducătorii săi.

D. Ilie P. Calciu, după ce mulțumește S. sale preotului Păsculescu pentru frumoasele cuvinte rostite, arată străduințele și eforturile făcute până când a reușit să înzestreze Camera de muncă cu un cămin propriu.

D. Ghiță Georgescu, veteranul meseriașilor români, spune că se simte fericit văzând împlinit visul său de mai bine de o jumătate de veac, un cămin propriu al meșteșugarilor români.

In numele funcționarilor Camerei, d. N. Georgescu a mulțumit d-lui președinte Calciu pentru grija ce o poartă funcționarilor asigurându-l de tot concursul acestui corp.

Cum sunt tratați bolnavii în sanatoriul Bisericani

Am primit la redacția ziarului nostru, plângerea și vizita unui bolnav, fost internat în sanatoriul T B. C. Bisericani, anume Trușcă David din com. Pojogeni jud. Gorj. Român get-beget. In această plângere nefericitul oltean arată felul în care sunt tratați bolnavii în acest sanatoriu, precum și modalitatea de selectare a jidanilor la împărțirea camerelor acestora din urmă, administrându-li-se un tratament mult mai bun decât românilor. Lucrul acesta se datorește doctorei directoare anume *Busacofschi*.

In ceeace privește alimentația ni se relatează că ea este sub nivelul cerut și că pentru faptul că a îndrăsnit să ceară o supă în plus a fost lovit de către personalul sanatoriului.

Am dori în primul rând ca cel puțin aceste sanatorii, unde este nevoe de supraalimentație, hrana cel puțin să fie un mijloc de alimentație pentru cei suferinzi.

DIRECȚIUNEA GENERALA A MONOPOLULUI ALCOOLULUI ȘI A TAXELOR DE CONSUMAȚIE

Publicație

Se publică spre cunoștința generală că, în ziua de 22 Aprilie 1937, ora 10 a. m., va avea loc la Direcțiunea Generală a Monopolului Alcoolului, din București, Str. Stavropoleos, No. 15, etaj II, în sala Comitetului de Direcție — licitație publică, cu oferte închise și supra ofertare verbală, pentru acordarea d stribuirei spiritului casnic și a rachiurilor de Monopol, în județul Soroca, conf. art. 57 din Lege, alin. 1 și 3.

Plafonul minim fixat este de 4.000.000 gr. dal.

Licitația se va ține în strictă conformitate cu prevederile caietului de sarcini și ale regulamentului pentru vânzarea și distribuirea produselor Monopolului Alcoolului, publicat în Monitorul Oficial No. 222, din 26 Septembrie 1934 și cu complectarea făcută cu I. D. R. No. 3511, din 20 Dec. 1934 și publicată în Monitorul Oficial No. 5, din 5 Ianuarie 1935.

Distribuirea se va acorda pe timp de 2 ani, cu începere dela 1 Mai 1937.

Orice alte relații, asupra condițiunilor d n caietul de sarcini și regulament, se pot lua la Direcțiunea Generală a Monopolului Alcoolului, Biur. Depozitelor Județene, în toate zilele de lucru, între orele 12—13,30.

Situația sumară a Băncii Naționale la 27 Martie

Situația sumară a Băncii Naționale la 27 Martie a fost următoarea față de cea din 20 Martie:

Aur în țară 13 miliarde 452 milioane 221.180 lei. Aur în străinătate 2 miliarde 278 milioane 834.592 lei. Total lei 15 miliarde 731 milioane 55.772 lei față de 15 miliarde 721 milioane 810.246 lei.

Stocul de devize e sfârșit. Stocul total e în creștere cu 9 milioane 239.526 lei.

Devize rezervate pentru plata importului și alte plăți 1 miliard 907 milioane 744.060 lei față de 1 miliard 851 milioane 400.762 lei.

Devize disponibile în conturi de clearing 1 miliard 653 milioane 417.800 lei, față de 1 miliard 604 milioane 317.816 lei.

Portofoliul comercial e de 6 miliarde 144 milioane 487.637 lei față de 6 miliarde 7 milioane 638.980 lei.

Portofoliul și datorii agricole și urbane 2 miliarde 157 milioane 287.161 lei, față de 2 miliarde 424 milioane 437.654 lei.

Bonuri de tezaur ale Statului rămân pentru pierderi la datoriile agricole și urbane 6 miliarde 195 milioane 600.091 lei, față de 5 miliarde 959 milioane 185.444 lei.

Bilete de bancă în circulație 25 miliarde 949 milioane 267.540 lei, față de 25 miliarde 334 milioane 212.400 lei.

Angajamente la vedere 11 miliarde 657 milioane 209.878 lei față de 12 miliarde 168 milioane 630 238 lei.

Raportul între stocul de aur și angajamente și între stocul total și angajamente e de 41.83 la sută față de 41.92 la sută.

Scontul 4½ la sută.
Dobânda 5½ la sută.

ULTIMA ORĂ

Disensiuni între guvern şi conducerea partidului liberal

— Intre d. Dinu Brătianu şi şeful guvernului. Supărarea şefului partidului. Problema succesiunii şi cele două puncte de vedere divergente. —

Iar au început frecăturile în partidul liberal. Consultarea şefului partidului de către primul ministru cu privire la o seamă de probleme politice la ordinea zilei şi în vederea proectatei remanieri, a dus din nou la disensiuni între conducerea partidului şi guvern.

In adevăr d. Dinu Brătianu este împotriva oricărei încercări de a se prelungi guvernarea dincolo de Septembrie, ceeace d-lui Tătărăscu i se pare exagerat. In orice caz însă primul ministru care nu se gândeşte să guverneze chiar d-sa şi după Octombrie n'a găsit tocmai din această exigenţă a d-lui Dinu Brătianu un motiv de discuţiune. Acolo unde însă d. Tătărăscu nu s'a putut înţelege cu d. Dinu Brătianu, a fost când s'au discutat probabilităţile formulei de succesiune.

DIVERGENŢE ASUPRA SUCCESIUNII

De astă dată d. Dinu Brătianu, care a început să se teamă de partidele de dreapta şi care socoteşte că cel mai bun mijloc de fericire a ţării este reîntronarea rotativei de guvernare, a cerut d-lui Tătărăscu să sprijine cu orice preţ, formarea unui guvern Mihalache. La aceasta, primul ministru — care îşi are planurile şi angajamentele sale în această problemă — a ripostat d-lui Dinu Brătianu că rezolvarea succesiunii nu depinde de d-sa, aceasta fiind o prerogativă a Factorului Constituţional. Şi că în nici un caz în vederile d-sale nu poate să intre o indicaţie în favoarea partidului naţional-ţărănesc, d-sa înţelegând tocmai din potrivă să lase la retragerea d-sale o situaţie care să înlesnească Factorului Constituţional libera soluţionare a crizei conform vederilor şi informaţiilor sale.

D. Dinu Brătianu a rămas indispus de această atitudine a primului ministru şi a înţeles să-i dea riposta potrivit obiceiului d-sale, adică prin declaraţiile publice dela Muscel, cari constituesc o recunoaştere din partea conducerii partidului de la guvern, că n'ar exista decât o singură formulă de succesiune: aceia a unui guvern naţional-ţărănesc, prezidat de d. Ion Mihalache, fiindcă şeful liberalilor a accentuat că rămânerea d-lui Mihalache la şefie ar fi o garanţie în plus a acestui punct de vedere.

ADANCIREA DISENSIUNILOR

Eşirea aceasta a d-lui Dinu Brătianu pe lângă că este în opoziţie cu planurile şi

D. DINU BRATIANU

tendinţele d-lui Tătărăscu, constitue şi o indelicateţă

De aceea guvernul a răspuns indirect printr'un atac împotriva d-lui Mihalache şi a partidului naţional-ţărănesc, prin oficiosul guvernului şi partidului liberal.

In afară de aceasta, d. Gh. Tătărăscu a luat contact cu o parte din amicii d-sale din guvern şi a hotărît, ca o ripostă şi mai drastică, să facă un nou act de independenţă care să dovedească odată mai mult că şefia d-lui Dinu Brătianu este numai o simplă formă şi atât.

De aceia este de aşteptat ca în cel mult zece zile d. Gh. Tătărăscu să vină cu o nouă surpriză care să strice definitiv planurile d-lui Dinu Brătianu şi să sdruncine foarte multe din nădejdile afişate cu atâta optimism în ultimul timp.

In orice caz, ne găsim într'un moment în care o luptă dârză a început din nou să se dea surd în sânul partidului liberal şi în curând vom avea de înregistrat urmările ei.

P. B.

D. Eden va pleca la Bruxelles

Bruxelles, 9 (Rador). — D. Eden va sosi aici la 25 Aprilie şi va pleca îndărăt la Londra la 27 Aprilie.

In China bântuie ciuma neagră

o sută victime pe zi

Shanghai, 9 (Rador). — **O groaznică epidemie de ciumă neagră bântuie în provincia Fukien.**

Până acum, ciuma s'a răspândit în opt districte, pricinuind în mijlociu moartea a 100 victime pe zi.

CONTROLUL FRONTIERELOR SPANIOLE E PUS LA PUNCT

Londra, 9 (Rador). — „Daily Telegraph" anunţă că sistemul de control la frontierele spaniole, pe uscat şi pe mare, este acum definitiv pus la punct.

Oficiul de neintervenţie este de părere că Oficiul de control îşi va începe lucrările încă dela începutul săptămânii viitoare.

Greva din industria metalurgică din Anglia progresează

Londra, 9 (Rador). — *Greva din industria metalurgică din Glasgow paralizează activitatea în 116 fabrici, de construcţii navale şi de alte categorii.*

Greva s'a întins şi la o mare turnătorie din Belfast. Sindicatul technicienilor din Scoţia a hotărît să adopte tactica grevei pentru ameliorarea salariilor.

Consfătuirea ministerială dela d. Dinu Brătianu

— Ce hotăriri se vor lua —

Azi după amiază se ţine o consfătuire ministerială la locuinţa d-lui Dinu Brătianu, care s'a înapoiat aseară dela Constanţa.

La această consfătuire se va hotărî să se lanseze un manifest către ţară, în care să fie trecute realizările guvernului dela 1933 până azi.

Pe de altă parte aflăm, că d. Tătărăscu va stărui pe lângă d. Dinu Brătianu să nu-i mai facă greutăţi în acţiunea pe care o întreprinde d-sa şi de care ne ocupăm în altă parte a ziarului.

Avionul „Vântul divin" s'a îndreptat spre Roma

Atena, 9 (Rador). — **Avionul japonez „Vântul divin" a sburat pe deasupra Atenei la ora 5 şi 40, îndreptându-se spre Roma.**

A. C. Cuza în Capitală

— Ultimele măsuri pentru Marea Adunare Naţională de Duminecă dela Ateneu. —

D. prof. A. C. Cuza, sărbătoritul de Duminecă, al naţiunii Române, soseşte astăseară în Capitală, cu acceleratul de Iaşi de ora 10, şi un sfert.

Capitala, tot ce este românesc în această Metropolă îi pregăteşte o primire triumfală. Vor fi prezenţi la gară, membrii comitetului de iniţiativă a sărbătoririi d-sale, numeroase asociaţii patriotice şi societăţi naţionaliste precum şi organizaţiile partidelor naţionaliste.

Partidul naţional creştin va fi prezent la gară cu toate organizaţiile sale, în întâmpinarea preşedintelui său suprem.

Facem apel la tot ce este conş-

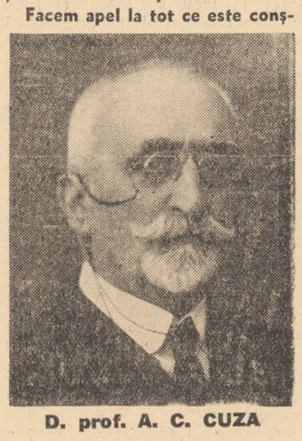

D. prof. A. C. CUZA

tiinţă naţională să vină astăseară la orele 10, la gara de Nord, spre a mărturisi un meritat omagiu, aceluia care este creatorul doctrinei naţionaliste, dela care ţara îşi aşteaptă izbăvirea.

SARBATORIREA DE DUMINECA

Comitetul de iniţiativă a sărbătoririi de Duminecă dela Ateneul Român, luând ultimele măsuri pentru reuşita deplină a festivităţii, aduce la cunoştinţă următoarele:

a) nu mai există nici un loc liber în sala Ateneului, astfel că orice solicitare nouă de bilete de intrare nu mai poate fi satisfăcută;

b) intrarea în sala Ateneului se va face exclusiv cu biletele de intrare eliberate de comitet. Persoanele cari au cerut din vreme cărţi de intrare, sunt rugate să se prezinte începând de mâine Sâmbătă, ora 10 dim. la Redacţia „Poruncii Vremii" spre a-şi ridica biletele;

c) faţă de cele peste 3000 de cereri de bilete făcute în plus peste capacitatea sălii Ateneului, comitetul a luat măsura să instaleze megafoane în rotonda si piaţeta din faţa Ateneului, spre grădina din calea Victoriei, de unde se vor putea asculta cuvântările din sală, şi unde se vor masa asociaţiile patriotice şi organizaţiile cu drapele;

d) asociaţiile patriotice sunt rugate a se prezenta la Redacţia „Poruncii Vremii" spre a lua contact cu d. general Macarovici şi a cunoaşte locul ce li s'a rezervat;

e) ordinea cuvântărilor ca şi a întregii festivităţi este cea fixată de program;

f) numărul festiv al **„Poruncii Vremii"** care apare mâine în 24 de pagini, închinat d-lui prof. A. C. Cuza, va cuprinde detailat toate măsurile stabilite pentru festivitate.

Participanţii sunt rugaţi a veni din vreme la Ateneu, încă dela ora 3, deşi sărbătorirea este fixată pentru ora 4, spre a-şi putea ocupa în linişte locurile.

Acordul dintre rexiştii belgieni şi naţionaliştii flamanzi are la bază, lupta contra comunismului

Bruxelles, 9 (Rador). — **Campania electorală pentru alegerea parţială în care d. Leon Degrelle, şeful partidului naţionalist „Rex", va candida contra d-lui Van Zeeland, preşedintele consiliului şi reprezentantul partidelor din coaliţia guvernamentală, continuă.**

Partidul „Rex" a ţinut aseară o întrunire la Palatul Sporturilor, în cursul căreia s'a dat un răspuns la acuzaţiile pe care le aduce d. Van Zeeland partidului „Rex", pe chestiunea acordului încheiat de acesta cu partidul naţionaliştilor flamanzi. Deputatul rexist Paul de Mont a afirmat că d. Van Zeeland avea cunoştinţă, cel puţin în principiu de acest acord şi a cetit o scrisoare a primului ministru din care reiese că înainte de semnarea acordului acesta îl aproba.

A urmat la tribună d. Leon Degrelle, care a spus că chiar d. Van Zeeland a oferit un portofoliu în guvern partidului naţionalist flamand. D-sa a stăruit asupra necesităţii de a se ajunge la o reconciliere între Valoni şi Flamanzi, arătând că acordul dintre „Rex" şi naţionaliştii flamanzi tinde la această reconciliere, pe teren economic şi politic.

Oficiosul partidului „Rex", „Le Pays Reel" publică un articol în care arată că elementul principal al acordului dintre cele două partide îl constituie lupta contra comunismului.

Este prima oară când se divulgă unul din principiile pe baza cărora s'a încheiat acordul între „Rex" şi naţionaliştii flamanzi.

Belgia va fi eliberată de obligaţiile tratatului dela Locarno

Londra, 9 (Rador). — *Agenţia Havas transmite:*

In cercurile oficiale engleze se crede că declaraţia prin care Franţa şi Anglia vor libera Belgia de obligaţiile sale prezente în baza tratatului dela Locarno va fi dată publicităţii la începutul săptămânii viitoare.

Această declaraţie este urmarea schimburilor de vederi care au avut loc în ultimile săptămâni între Londra, Paris şi Bruxelles.

In aceste cercuri nu se dă deocamdată nicio indicaţie precisă asupra formulei definitive a acestei declaraţii. Se afirmă totuşi că actul diplomatic de care este vorba va cuprinde pe deoparte textul franco-britanic prin care Belgia este eliberată de obligaţiile ce decurg pentru ea din tratatul dela Locarno şi din conversaţiunile care au urmat denunţării de către Germania a acestui tratat, la 7 Martie 1936, iar pe de alta un fel de răspuns al Belgiei. In urma recâştigării libertăţii sale de acţiune, se afirmă, Belgia ar ţine să afirme în acest răspuns că rămâne credincioasă obligaţiilor subscrise în baza pactului Societăţii Naţiunilor. Este posibil chiar să dea asigurări că se va îngriji de securitatea sa naţională, astfel încât să descurajeze pe oricine ar încerca să dea vreo lovitură contra teritoriului său.

Pe de altă parte, călătoria pe care d. Eden urmează s'o facă la sfârşitul acestei luni la Bruxelles este în strânsă legătură cu schimburile de vederi ce au loc acum pentru reinoirea statutului relaţiilor dintre Belgia şi cei trei mari vecini ai săi: Anglia, Germania şi Franţa.

Dacă declaraţia de săptămâna viitoare va elibera Belgia de obligaţiile ce decurgeau pentru ea din tratatul dela Locarno, se pune întrebarea prin ce va fi înlocuit vechiul sistem.

Hotărirea de a se rezolva problema belgiană se datoreşte în primul rând divergenţei dintre punctul de vedere englez şi francez pe deoparte, şi punctul de vedere italo-german pe de alta.

Ieri dimineaţă, d. von Ribbentrop, ambasadorul Germaniei, a făcut o vizită la Foreign Office şi se afirmă că d. Eden l-a pus în curent cu schimburile de vederi care vor duce la declaraţia prin care Belgia este scutită de obligaţiile sale locarniene.

Agenţia „Havas" crede că d. Eden n'ar fi ascuns în cursul acestei întrevederi decepţia pe care a provocat-o la Londra recenta notă germană. Din conversaţia pe care d. Eden a avut-o cu ambasadorul german ar fi reieşit că în viitorul apropiat numai problema raporturilor dintre Belgia şi vecinii săi poate primi o soluţie.

Până la călătoria d-lui Eden la Bruxelles, vor continua schimburile de vederi pe cale diplomatică, pentru a se vedea în ce fel poate fi rezolvată această problemă. S'ar examina, de exemplu, eventualitatea încheierii unor pacte de neagresiune.

D. Alex. Vaida Voevod a sosit în Capitală

D. Alex. Vaida Voevod a sosit aseară în Capitală, de la Cluj.

Preşedintele „Frontului Românesc", care făcuse un secret din plecarea sa din Cluj, a fost întâmpinat la gară de d-nii D. R. Ioanitescu şi V. V. Tilea, precum şi de directorul nostru, d. dr. Ilie Rădulescu, care după ce l-a salutat în numele comitetului de iniţiativă al sărbătoririi d-lui profesor A. C. Cuza, a împărtăşit fostului prim ministru, invitaţia şi dorinţa călduroasă a comitetului de a-l vedea prezent printre distinşii participanţi la festivitatea de Duminecă dela Ateneu.

Dela gară d. Vaida Voevod a plecat la locuinţa d-sale, unde a avut un

D. VAIDA VOEVOD

schimb de vederi cu prietenii d-sale.

Ştiri şi polemici

ASTAZI se sărbătoreşte aniversarea Unirii Basarabiei cu Patria-Mumă. D. prof. Nicolae Iorga şi d. Inculeţ vor vorbi la Radio despre însemnătatea acestui mare act istoric.

*

D. PROF. I. TUTUC, consilier technic la ministerul finanţelor, va pleca Sâmbătă la Paris, unde împreună cu d. Al. Zăuceanu, va participa la conferinţa statelor succesorale.

Această conferinţă se întruneşte la 13 Aprilie, în vederea plăţilor de făcut la „Caisse commune", pentru lichidarea rentelor austro-ungare.

*

D-NII profesori universitari de pedagogie G. G. ANTONESCU, de la universitatea din Bucureşti şi C. NARLY, dela universitatea din Cernăuţi, au primit delegaţie din partea ministerului educaţiei naţionale să inspecteze şcoalele primare şi normale din întreaga ţară.

D. prof. G. G. Antonescu a fost numit în acelaşi timp, consilier technic al ministerului educaţiei naţionale pentru chestiunile pedagogice.

*

AFLAM din cercuri guvernamentale, că s'a aranjat definitiv cu vacanţa dela ministerul de agricultură şi domenii.

Anume, s'a hotărît ca săptămâna viitoare să se întocmească decretul pentru numirea d-lui Ion Inculeţ, vicepreşedinte al consiliului de miniştri.

*

O DELEGAŢIE de deputaţi şi senatori cehoslovaci va pleca în cursul lunii Mai la Belgrad pentru a stabili noi legături cu parlamentarii iugoslavi, strângând astfel şi mai mult legăturile dintre membrii Micii Înţelegeri.

*

LUNI după amiază d. DINU BRATIANU, şeful partidului liberal, pleacă în străinătate şi va reveni în ţară după Paşti.

*

IERI la orele 14 şi 15 au decolat de pe aerodromul militar Pipera, pe bordul unui avion „SET", d-nii căpitani Negrescu şi Luchian.

Echipajul urmează ruta Bucureşti - Istambul - Salonic - Atena - Belgrad - Bucureşti cu escale în fiecare din capitalele ţărilor componente ale Înţelegerii Balcanice.

*

D. C. SESCIOREANU, preşedintele Uniunei Camerelor de agricultură, a fost delegat consilier technic pe lângă ministerul de Agricultură şi Domenii, urmând să i se dea atribuţiile pe cari le avea d. M. Berceanu.

*

MINISTERUL de interne a hotărît ca la 18 Aprilie să aibă loc alegeri comunale la Craiova, Deva, Galaţi şi R.-Sărat, la 16 Mai la Botoşani şi la 23 Mai la Cetatea Albă.

*

Legaţiunea Greciei, din Bucureşti, desminte categoric ştirile după cari s'ar fi produs manifestaţii cu prilejul parastasului pentru Venizelos.

*

AZI DIMINEAŢA a avut loc instalarea d-lui M. Berceanu ca subsecretar de stat la ministerul de industrie şi comerţ.

*

MINISTERUL justiţiei a trimis o circulară preşedinţilor de tribunale prin care dispune acceptarea candidaturilor preoţilor şi învăţătorilor pe listele electorale, urmând: ca ulterior, autoritatea competentă să avizeze asupra validării acestor alegeri.

*

COMISIUNEA centrală electorală a ţinut, aseară, şedinţă la ministerul justiţiei sub preşedinţia d-lui D. Lupu, preşedintele secţiei III-a a Curţii de casaţie.

S'a deliberat asupra cererii pentidului „CASCA DE OŢEL", nou înfiinţat şi condus de d. av. Virgil Serdaru, de a i se acorda un semn electoral distinctiv.

D. Virgil Serdaru, după ce şi-a susţinut cererea a solicitat semnul electoral cu nr. 70.

Comisiunea a rămas să se pronunţe în şedinţa de Sâmbătă.

*

NUMARUL următor festivului de mâine al „PORUNCII" apare Luni la orele obişnuite, cu darea de seamă a sărbătoririi d-lui A. C. Cuza, care are loc Duminecă la orele 4 d. a. la Ateneul Român.

*

INCEPAND de astăzi, „Porunca Vremii" are şi colaborarea preţioasă a d-lui prof. RADU GYR.

D-sa va semna în fiecare Joi cronica literară.

*

ASTAZI ministerul educaţiei naţionale, a mai acordat autorizaţiuni de deschidere şi funcţionare, căminelor din str. Popa Rusu No. 13. şi „Asociaţia preoteselor ortodoxe" din bd. Carol 55.

*

LA ministerul educaţiei naţionale se lucrează la alcătuirea comisiunilor pentru examenul de capacitate.

Astăseară vor fi date publicităţii listele cu aceste comisiuni.

*

D. general AL. VAITOIANU, senator, a depus pe biuroul Maturului Corp, azi dimineaţă, o comunicare adresată ministerului de interne, prin care întreabă pentru ce s'a permis să apară în ziarul „Le Moment" articolul cu privire la M. S. Regina Maria, scris de Martha Bibescu.

*

AZI DIMINEAŢA au fost reluate cursurile la facultatea de drept din Capitală.

Redeschiderea acestei facultăţi s'a făcut în cea mai perfectă ordine.

*

Secţia a 2-a a Inaltei Curţi de casaţie a respins eri recursurile comuniştilor jidani Ewa Leibovici, I. Rabinovici şi Froim Steinberg, condamnaţi de Curtea de apel din Iaşi pentru activitatea lor subversivă.

Alte întrevederi ale d-lui Gh. Tătărăscu

— Vizita la d. Vaida şi la d. Mihalache. —

Azi dimineaţă, d. prim-ministru Gh. Tătărescu, însoţit de d. ministru dr. Angelescu, a vizitat pe d. dr. Al. Vaida-Voevod.

Diseară, preşedintele consiliului va vedea pe d. Mihalache, care soseşte, anume chemat, dela Dobreşti.

Menţionăm, că toate aceste întrevederi, cărora le vor urma altele, au de scop de a asigura un singur punct de vedere cu privire la un mare eveniment, ce urmează să se producă în câteva zile.

Şeful guvernului pregăteşte o surpriză politică

— Intrevederi cu preşedinţii partidelor. Decepţie în rândurile naţional-ţărăniştilor. —

D. Gh. Tătărăscu, preşedintele consiliului de miniştri, pregăteşte, tuturor cercurilor politice, o mare surpriză.

O surpriză senzaţională, de care, momentan nu ne putem ocupa, pentrucă abia este în faşe şi divulgând-o ar însemna să-i diminuăm caracterul şi, poate, până la un punct, să o compromitem.

Putem anunţa doar, că în acest scop, premierul, însoţit de d. dr. Angelescu, ministrul educaţiei naţionale, a făcut aseară o lungă vizită d-lui prof. N. Iorga.

Rând pe rând, d. Gh. Tătărăscu va căuta să vadă pe şefii tuturor partidelor şi după ce va realiza un consens general, va da publicităţii ceeace a aranjat.

Momentan, e bine să subliniem că naţional-ţărăniştii, cari au manifestat atâta optimism în ultima săptămână, sunt cuprinşi de decepţie şi văd în noul plan al şefului guvernului o tentativă de a le prelungi opoziţia.

MAINE APARE :

„PORUNCA VREMII"

în număr festiv, închinat d-lui prof. A. C. CUZA, Patriarhul naţionalismului nostru şi intransigenţii românesti, cu prilejul intrării d-sale în al 80-lea an de viaţă şi al 50-lea an de luptă pentru ideia naţională.

24 PAGINI, LEI 10.—

Festivul „PORUNCII" este cea mai complectă analiză apărută până în prezent, asupra celui mai strălucit luptător şi celei mai monumentale opere, care s'a închinat vreodată Neamului Românesc.

Tipografia ziarului „Universul" str. Brezoianu 23-25 Bucureşti

Redactor responsabil Gh. Dumitrache

24 pagini 10 lei

Taxa poştală plătită în numerar conform aprobării Dir. Gen. P.T.T. No. 118.370/1934

Porunca Vremii

TRIBUNĂ ZILNICĂ DE LUPTĂ NAŢIONALĂ ŞI CREŞTINĂ

ANUL VI, No. 712 Duminică 11 Aprilie 1937

Abonamente anuale: Lei 1000 pentru instituţii şi sprijinitori; Lei 800 pentru oraşe; Lei 600 pentru sate. Se primesc şi abonamente pe 6 şi 3 luni

Ori ce sumă se poate trimite prin Casa de economii şi Cecuri poştale (CEC) astfel: ABONAŢII PENTRU CONTUL 1224; DEPOZITARII „ „ 10405

Director: Dr. ILIE RĂDULESCU

Redacţia şi Administraţia: BUCUREŞTI I, Str. Sărindar 18

TELEFON: Direcţie, redacţie 4.1853; Ad-ţie, publicitate 4.1852

BIBLIOTECA „ASOCIAŢIUNII" SIBIIU

Nu există în istorie, ideie oricât de nobilă şi de generoasă care să fi triumfat fără impulsurile eroice ale sufletului omenesc, fără mai ales o intransigenţă de nebiruit a unui mare luptător.

Ideia naţională românească a găsit în doctrinarul creiator A. C. Cuza, acest eroism. Biruinţa naţionalistă pe care o înregistrează azi, cu emoţie, sufletul Românesc, se datoreşte însă, mai ales, intransigenţii de granit a patriarhului A. C. Cuza.

Dr. ILIE RĂDULESCU

NAŢIUNEA ROMÂNĂ IN SĂRBĂTOARE

— Vibrantul omagiu al ţării pentru A. C. Cuza. 11 Aprilie zi istorică în conştiinţa românească. Doamne, pentru biruinţa deplină a ideii naţionale, ajută-ne să-l sărbătorim pe A. C. Cuza şi la 100 de ani! —

de Dr. ILIE RĂDULESCU

11 Aprilie 1937.

Conştiinţa românească de pretutindeni, fie că va fi prezentă la „Ateneul Român", fie că vibrează de emoţie până în cele mai depărtate colţuri ale pământului strămoşesc, se închină, azi, cu smerenie dinaintea lui A. C. CUZA, patriarhul ideii naţionale şi creştine, stegarul neînfricat şi, mai ales, neînduplecat al intransigenţii naţionale româneşti.

11 Aprilie 1937, ziua aceasta de Sfântă Duminică, îmbracă, în inima naţiunii, haină de mare sărbătoare naţională, se înscrie în viaţa poporului Român cu lumină de nepieritoare clipă istorică.

Mă simt — mărturisesc sincer — covârşit de emoţie. Nu-mi răscoleşte sufletul numai imensa bucurie de a fi dat ţării — cu această iniţiativă a „Poruncii" de a sărbători pe A. C. Cuza — un moment de înfrăţire naţională. Nici nu mă surprind toate comorile de simţire, însufleţirea extraordinară, valurile de elan şi de nestăpânită înfrigurare, pe cari ţara le revarsă, de mai bine de-o lună de zile încoace, în paginile „Poruncii", ca omagiu pentru A. C. Cuza. Le socotesc mai mult decât meritate. Aşa cum nu găsesc nimic nenatural, ne la locul lui, în mărturisirile cari îmi vin de pretutindeni şi cari îmi afirmă, fără excepţie: „dintre toate iniţiativele „Poruncii" cea mai frumoasă, mai înălţătoare şi mai patriotică, este sărbătorirea lui A. C. Cuza.

E cum nu se poate mai adevărat. Simt totuşi nevoia să-mi deschid inima şi să vă împărtăşesc, în această zi de bucurie, toate gândurile mele. Stărue, într'adevăr, în sufletul meu un sentiment, care se desprinde năvalnic din sărbătorirea lui A C. Cuza, spre a pune stăpânire pe fibrele cele mai intime ale simţirii mele. Sentiment care mă determină să văd în omagiul ţării pentru A. C. Cuza ceva, un act de mare dreptate pe care poporul Român şi-l face lui însuşi. Un gest de reparaţie morală şi naţională, pe care — deşi simbolic îl îndreaptă către A. C. Cuza — Neamul Românesc îl săvârşeşte însă în primul rând, pentru el însuşi. A. C. Cuza înseamnă, indiscutabil, Naţiunea Română. Nu este într'adevăr luptător în istoria noastră naţională, care, ca A. C. Cuza, să se fi identificat mai mult cu durerile şi cu năzuinţele naţiunii Române, după cum — deşi n'a plătit, ca alţii, cu preţul vieţii sale fizice, curajul de a fi ridicat şi purtat cu înverşunare steagul revendicărilor noastre naţionale — n'a fost, în istorie, conducător mai nedreptăţit, mai hulit şi mai batjocorit ca A. C. Cuza.

O LINIE DREAPTA

Da, da, acesta e adevărul! Insă vreme de 50 de ani poporul Român, nu l-a nedreptăţit atât pe A. C. Cuza, cât a fost, mai curând vitreg cu el însuşi. Toate semnalele de alarmă, nesfârşitele chemări profetice la realitate, pe cari A. C. Cuza le-a adresat naţiunii sale, n'au fost decât strigăte de durere ale neamului, în adâncul căruia patriarhul de azi s'a scoborît încă din anii lui de fragedă tinereţe, spre a rămâne acolo, până azi, la 80 de ani. Nu este om politic, în istoria ţării, care să se fi simţit mai mult covârşit de durerile naţiunii, nu este, mai ales, Român, care să fi mers — o Doane, o jumătate de secol, închipuiţi-vă — pe linia dreaptă a lui A. C. Cuza, şi care, ca el, să fi încarnat toate virtuţile miraculoase ale naţiunii române. Astfel că neînţelegându-l pe A. C. Cuza, poporul Român nu s'a înţeles pe el însuşi; făcându-l să sufere pe A. C. Cuza, n'a reuşit de cât să mărească suferinţa sa proprie.

TEORII DE IMPORT!?

Numărul acesta festiv al „Poruncii"—oricât ne-am străduit noi să putem îmbrăţişa cât mai mult din strălucirea personalităţii şi din vasta activitate de o jumătate de veac a patriarhului—nu reprezintă decât o palidă conturare a fiinţei aceluia care este A. C. Cuza şi a sbuciumului său închinat Patriei şi Naţiunii Române. Nu 20, dar nici 200 de pagini n'ar fi, desigur, îndestulătoare pentru ca Românismul să-şi cunoască apostolul şi să pătrunda frământarea de suflet pe care el a risipit-o generos, fie de pe catedra universitară sau dela tribuna parlamentului, fie în întrunirile publice sau în presă, oriunde A. C. Cuza a dus sclipirea geniului său.

Lipseşc din acest număr festiv — recunoaştem — multe aspecte ale complexei personalităţi a lui A. C. Cuza. Dar mai mult decât orice altceva, ne pare rău de a nu fi putut înfăţişa aci, în întregime, conştiinţei româneşti, în plină resurecţie, pe A. C. Cuza în strălucita lui ipostază de DOCTRINAR NAŢIONALIST, de CREIATOR de doctrină naţionalistă.

Vorbesc atâţia imbecili, atâţia analfabeţi ai răspântiilor noastre electorale, de teorii de import, de doctrine de peste graniţă, car' ar fi pus stăpânire pe mişcarea noastră naţionalistă. Toată răscolirea de conştiinţă naţională, de azi, din România, n'ar fi, după aceşti demagogi ai democraţiei internaţionale, decât fascism şi hitlerism. Săracii cu duhul, bietele epave ale politicianismului nostru abject, vorbind astfel, nu săvârşesc numai o impietate faţă de demnitatea acestei ţări, ci dau, deopotrivă, dovadă de crasă, de impertinentă ignoranţă.

D. A. C. CUZA

Patriarhul ideii naţionale, în clipa în care intră în al 80-lea an de viaţă

A. C. CUZA: strălucit doctrinar al întregi lumi naţionaliste

Poate să creadă cineva, o singură clipă, că mişcarea naţionalistă românească are nevoie să aducă ideologie, de peste hotare?

Nu numai că n'avem nevoie să importăm ceva, ci din contră suntem în măsură să facem larg export de doctrină naţionalistă. Ba încă de doctrină originală, de înaltă gândire filosofică, de adevăruri de mare prestigiu, cari au fost rostite pentru prima dată de către un Român. A. C. Cuza, într'adevăr, nu este numai doctrinar naţionalist Român. Este creiator de doctrină naţionalistă, cu resonanţă mondială. Este un strălucit om de ştiinţă, cu reputaţie nediscutată, în lumea întreagă, mai ales pentru ORIGINALITATEA operelor sale.

A. C. Cuza a ridicat, din miezul fenomenelor politice şi economice româneşti, o doctrină, care n'are numai meritul de a fi naţională, de a se fi inspirat, adică, din realităţile locale, specifice neamului românesc, dar care cuprinde atât adevăr, încât, în principiile ei teoretice, se pot încadra năzuinţele oricărui popor depe glob. A. C. Cuza este exponentul cel mai subtil şi mai autentic al ştiinţei pure. Toate clarele lui enunţări ideologice, sunt rezultate ale cercetărilor sale ştiinţifice, prin care se discern realităţile.

CONCEPŢIA UTILITARISTA A ŞTIINŢEI

Iată de altfel cum vorbeşte A. C. Cuza, despre ştiinţă:

„Ştiinţa este întruparea raţiu-
„nii, adică a organului superior,
„care-i permite omului să-şi con-
„serve fiinţa, reflectând asupra tre-
„buinţelor lui şi căutând mijloacele
„cele mai potrivite pentru a le sa-
„tisface, după împrejurări. Şi fiind-
că împrejurările în cari trăesc socie-
„tăţile omeneşti sunt diferite, de
„aceia, pe lângă adevărurile genera-
„le de cari urmează să se ocupe o-
„mul de ştiinţă, pe cari trebue să le
„stăpânească pe deplin, se cuvine să
„aibă în vedere pururea împrejură-
„rile speciale, în cari trăeşte poporul
„din care el face parte. Şi nu e om
„de ştiinţă acela care, de dragostea
„abstracţiunilor sterile, pierde sim-
„ţul realităţii în mijlocul căreia tră-
„eşte şi care nu se preocupă de
„problemele practice de existenţă
„ale poporului său".

Triumful moralei asupra materiei

Concepţia aceasta utilitaristă a ştiinţei care se inspiră din fenomenul local, mergând mână'n mână cu realităţile, stăruie în toată monumentala operă a d-lui A. C. Cuza, impunând doctrinei economico-politice a savantului, un categoric specific naţional.

Vorbesc agramaţii noştri politicieni de teorii de import! Au răsfoit ei, măcar odată, „Poporaţia" lui A. C. Cuza? Ştiu ei că A. C. Cuza rectifică pe Jean Baptiste Say şi pe Malthus, sau că pune în valoare abstracţiunile lui Sismondi şi ale lui Roscher—toţi dealtfel, mari economişti ai lumii? Işi dau ei seama că A. C. Cuza este primul om de ştiinţă care transformă economia politică din ştiinţă materialistă, în ştiinţă morală?

Până la A. C. Cuza, concepţia ştiinţifică predominantă asupra economiei politice era exclusiv de esenţă materialistă. A. C. Cuza imprimă, cu marile şi decisivele lui adevăruri asupra poporaţiei, un nou caracter — etic — economiei politice. Patriarhul doctrinei noastre naţionaliste, substitue avuţiei şi individualismului, principiul de bază de până la el, al economiei politice, un nou criteriu: omul şi naţiunea. Pune în locul materiei moarte, viaţa, în locul banului ca scop, bună starea, fericirea omului şi a naţiunilor.

„Dela poporaţie ca subiect şi ca obiect al oricărei activităţi economice — spune A. C. Cuza — trebuie să plece ştiinţa care se ocupă cu legile producerii, ale distribuirii şi ale consumării avuţiilor. Căci poporaţia le produce, ea şi le distribue şi ea le consumă. Prosperitatea şi sporirea ei, a poporaţiei, este ţinta supremă a ştiinţei ca şi a activităţii economice şi numai o răţăcire momentană a minţei, poate să explice faptul că s'a ajuns a se considera bogăţia în sine, fără nici o legătură cu oamenii chemaţi să se bucure de dânsa".

IMPERATIVELE STATULUI NAŢIONAL: OCROTIREA ELEMENTULUI ETNIC MAJORITAR

Şi tot din aceiaşi atentă cercetare a fenomenelor naţionale locale, se desprinde concepţia lui A. C. Cuza despre imperativul statului naţional şi se cristalizează doctrina sa originală, naţionalistă şi antisemită.

Vorbind despre însemnătatea originei etnice a populaţiei unui stat şi plecând dela premiza că grija fiecărui individ este de a-şi asigura existenţa, d. A. C. Cuza reliefează luminos adevărul că între locuitorii unui anumit teritoriu, se naşte, în mod fatal, o luptă aspră pentru câştigarea mijloacelor de viaţă, fără de care ei n'ar putea trăi. Dacă poporaţia unei ţări este însă de aceiaşi origine etnică, lupta se va da dela individ la individ. Ce se întâmplă însă când pe acelaş teritoriu, trăesc mai multe rase? Lupta nu se va mai purta între individ şi individ, ci între grupurile compacte de rase diferite ale aceluiaş stat (în speţă la noi: între poporaţia românească şi cea jidănească), fiindcă — spune d. A. C. Cuza —: „indivizii aceleiaş rase, legaţi împreună prin tradiţie, prin limbă, prin afinităţi organice, se simt solidari". Dispare, în consecinţă, lupta între indivizi, spre a se ivi lupta între diversele rase, fiecare vrând să domine pe cealaltă şi să-şi asigure un primat asupra mijloacelor de existenţă. Rezultatul? Un război permanent, în sânul aceluiaş stat, care nu se poate sfârşi decât cu dărâmarea statului respectiv.

Unitatea de origină a poporaţiei unui stat, **conclude d. A. C. Cuza**, este, prin urmare, element esenţial pentru existenţa lui. Dealtfel numai statele, în care există o omogenitate de caracter, de obiceiuri, de simpatie şi de antipatie, pot fi uşor guvernabile, mai ales sub regimurile democratice, unde există totdeauna o mai largă agitare a spiritelor.

In mod axiomatic, în consecinţă, un stat trebuie să fie preocupat mai mult de conservarea şi înmulţirea indivizilor, cari constitue elementul etnic majoritar, decât de soarta indivizilor în genere. Fiindcă numai astfel se poate asigura existenţa unui stat naţional.

Nu vi se pare extraordinar de clar? Examinaţi, vă rog, realităţile dela noi, invazia şi subminarea jidovească şi mărturisiţi franc dacă aceste adevăruri, dacă această doctrină a statului naţional, nu este eminamente românească?

Să ne oprim însă aci şi să revenim la personalitatea, aproape singulară, a lui A. C. Cuza.

N'a fost însuşire şi virtute, n'a fost sclipire de geniu, cu care Dumnezeu a înzestrat naţiunea Română, din care să nu se împărtăşească larg fiinţa lui A. C. Cuza, scânteietor în orice domeniu de activitate, oriunde îi întâlnim paşii şi inima. Apărător intransigent al existenţei naţiei sale, A. C. Cuza nu practică însă niciodată demagogia nici cel puţin platonică, fiindcă de interes personal n'a fost vorba vreodată la d-sa. El nu se mulţumeşte să spună: da sau nu. *Argumentează, justifică, creiază, edifică luminos o vastă doctrină, cu rezonanţă mondială, toarnă în tipare de bronz, inestricabile, toată frământarea romantică, antisemită, a lui Mihail Eminescu, a lui Vasile Conta şi Hajdeu, explicând ştiinţific toate fenomenele celor şase decenii de luptă românească împotriva jidanilor.*

A. C. Cuza „subversiv şi inamic al... Patriei"

Savant în cea mai înaltă şi largă înţelegere a cuvântului, A. C. Cuza este vreme de 50 de ani un caracter inflexibil, un temerar luptător, prezent la toate marile chemări ale neamului, însfârşit, omul sublimei, desăvârşitei, incredibilei corectitudini, atât în viaţa publică, cât şi în cea particulară. Mlădiţă domnească născută în palat, el trebuie să-şi încheie zilele într'o casă modestă de patriarh al ideilor. Epocală, desăvârşită întruchipare a celor mai nobile şi sublime virtuţi ale unui popor. Iată configuraţia sufletească a d-lui A. C. Cuza!

...Şi cu toate acestea, lui A. C. CUZA nu i-a fost dat să guste, o viaţă întreagă, decât din paharul amărăciunilor; nu i s'a servit, drept răsplată a dragostei lui de ţară, decât fiere, ticăloşie şi ofensă.

Vorbind astfel, înţelegeţi că nu mă gândesc, o clipă, să mă opresc la loviturile sadice, criminale, ale jidanilor. Blestemata infamie iudaică

Noblețe de mlădiță domnească

Ofensat, lovit fără cruţare, nedreptăţit până la ultima limită a revoltei, A. C. Cuza a găsit totuşi, în profunzimea temeinicelor sale credinţe, în marele lui suflet închinat ideii naţionale, o eroică putere de rezistenţă, o spiritualitate de martir, o dinamică răscolitoare, în faţa căreia n'a existat obstacol şi, însfârşit, pe deasupra tuturor acestor excepţionale însuşiri, o delicateţă duioasă, pe care n'a părăsit-o nici odată, nici chiar în cele mai grele momente de amărăciune. O distincţiune sufletească, o noblеţă care constitue, dealtfel, una dintre caracteristicele cele mai de preţ ale personalităţii d-lui A. C. Cuza.

Să mi se erte franca mărturisire, care urmează. Dar simt că n'aş putea încheia această pagină, fără să închin acestei distincţii sufleteşti a d-lui A. C. Cuza mişcatul meu omagiu.

D. A. C. Cuza se deosebeşte, şi din acest punct de vedere — al delicateţei sale sufleteşti, de adevărat boer moldovan — de toţi oamenii noştri politici, oriunde se găsesc ei aruncaţi în atât de incurcata noastră geografie politică internă. Nici odată n'am întâlnit, în toţi anii mei de luptă, o sensibilitate sufletească atât de accentuată, de emoţionantă, ca la A. C. Cuza. Patriarhul se desprinde total, aş putea spune, brutal, atât de categoric, de mitocănia conglomeratului nostru politicianist, încât găsindu-te dinaintea lui A. C. Cuza ai impresia că te afli, deabinelea, în faţa unei alte lumi, cu totul necunoscută.

(Continuare în pag. 3)

A. C. Cuza, literat și teoretician al artei

Socialist la „Contemporanul" scrie versuri naționaliste – eminescian emerit – autor de monoloage–părintele Damaschin–apoteoza epigramei–naționalismul în artă

de I. G. DIMITRIU

Cu A. C. Cuza se poate spune că „Românul se naște poet", dar se naște... căci marele nostru patriarh scrie din fragedă copilărie versuri admirabile, care prevesteau un mare poet de viitor.

Ca orice tânăr, primele încercări le așterne în caețele parfumate, prin care presăra flori de iasomie și lăcrămioare.

Nostalgia de poet român și-a petrecut-o în anii de studii prin Germania, Franța și Belgia, însă specificul românesc nu și l-a pierdut pe meleagurile străine, ci l-a cultivat cu mult avânt tineresc.

In revista literară „Steaua Dunării" își publică primele încercări de talent. Aci îl vedem obsedat de teorii literare, care se duelează cu schițe umoristice și maxime pline de strălucări geniale.

Să notăm că „Steaua Dunării" a apărut mai întâi la Bruxelles, scoasă de un grup de studenți, în fruntea cărora A. C. Cuza strălucea prin talent. Și toți aceștia scriau destul de frumos, dar sub pseudonim. Pe spiritualul tânăr student îl simți și sub acest acoperământ literar.

In țară, proaspăt venit, colaborează la „Contemporanul" din Iași, revistă de mare anvergură socialistă, care trâmbița pretutindeni tendința în artă. Și, poetul nostru scrie acolo versuri pline de foc umanitarist, cu un caracter social bine determinat. Cânta cu glasul melancolic desnădejdea celor obijduiți, suferințele unui proletariat neînțeles, viața plină de sbucium a vagabonzilor, cerșetorilor, a lăutarilor nomazi. Mai mult, socialiștii de pe la 1881 și-l revendicau ca pe un mare vizionar de-al lor. Dar neînțelegerile cu ei îl aruncă în adevăratele ape în care va naviga până în zilele noastre.

Liric duios prin fire va cânta iubirea sentimentală:

...Tu ești un vis, acel d'întâiu
Și cel din urmă poate,
Și fără tine triste-mi par
Și ne'nțelese toate

Dar chip cu-al tău asămănat
Nu-i în puterea firii
Și veșnic tu vei rămânea
În lumea 'nchipuirii
(„Ideal")

Cu reflexe din poezia lui Vasile Alecsandri care cânta moartea lui Bălcescu, A. C. Cuza depăna un sentimentalism nostalgic:

Tu ce-mi sbori voios în cale
Rândunică, draga mea,
Spune-i că, zdrobit de jale
Tot gândesc, plângând, la ea.

Vânt, ce fugi pe plaiuri jalnic
Zbori spre draga ce iubesc
Și-i șoptește cu glas jalnic
Că, plângând, la ea gândesc.

Iar tu, lună argintie
Tu privești, în al meu gând,
Și'n zadar ți-aș spune ție
Că la ea gândesc plângând.
(„Tu ce-mi sbori")

Scriitorii mari au pătruns în inima poporului și, cași marele său maestru sufletesc Eminescu, ale cărui poezii se cântau de întreaga Românime, versurile lui Cuza au făcut ocolul țării încă de când au văzut tiparul. Astăzi oricine îți vorbește de ele ca de niște cântece bătrânești, născute odată cu poporul. Nu se mai știe autorul, sunt trecute în patrimoniul muzicii populare. Ori unde vei auzi o orhestră românească îți va cânta cu multă duioșie:

De când m'a simțit mulțimea
Prins în dragoste cu tine
Ne vorbește zi și noapte
Când de rău și când de bine

Sânge rău de ce ne-am face
Și pe cine să te mânii?
Este-o veche zicătoare:
Bate vântul, latră câinii

Noi să-i dăm pe toți uitării
Cine-a vrea, ce-a vrea să spuie:
Valul lumii, valul mării
Te coboară și te suie.
(„Dragii mele")

Simțim un dulce ecou al indiferenței din „Glossa" marelui poet național. Același ritm sufletesc.

Cine știe oare că frumoasele versuri din „Serenada" lui Rădescu, aparțin lui A. C. Cuza? Aproape nimeni. Și pe toți ne-a încântat fermecătoarea melodie:

...Deschide, deschide fereastra
O vorbă vreau numai să-ți spun

Minune pe lumea aceasta
Ca fața ta gingașă nu-i...

Și pe A. C. Cuza îl preocupă moartea și ce rămâne în urma ei:

Și ce? după mine să nu rămâie
Măcar o cărare pe colbul din drum?
Să trec cum se trece un nor de tămâie

Când mistuie vântul clăbucii de fum?

Dar poetul răspunde că va fi durere mare pe pământ, și jalnice plânsuri îl vor însoți spre locul unde ne înfiorăm de-un freamăt sfânt.

Eminescu îl obsedează mereu pe poet. Are accente de pesimism intelectual:

Din netrebnice nimicuri
Vrea o lume să închege
Când de viața lui întreagă
Tot nimica nu se-alege

(„De cum se naște")

Sau accente erotice:

Oh! lasă lumea ta pustie
De floarea gingașei iubiri
Și mi te dă cu totul mie
Cu trup, cu suflet, cu simțiri

(„In ochii tăi")

In descrierea naturii observăm o dulce melancolie, care obsedează. Este aceiaș gingășie descriptivă ca în Șt. O. Iosif de mai târziu:

Peste văi și peste dealuri
Prin păduri și pe câmpie
Trece toamna friguroasă
Melancolică, pustie

Cade frunza 'ngălbenită
De pe crengi când bate vântul,
Și cu haina sa de iarnă
Învăleșe tot pământul

Spre deosebire de Eminescu, cu care a avut afinități sufletești cugetarea poetică a lui Cuza ar fi mai aproape de noi, muritorii. Să privim realitatea, să înlăturăm icoanele, idolii închipuirii, să cercăm realitatea dacă nu vrem să cădem pradă himerei. Lumea este un vis, omul este puterea care scoate lumea din haos. Din lumea nălucirilor, omul aprinde scânteia luminii și cuprinde, fulger de gândire, universul întreg și-l supune cercetării lui. Omul este în veșnic neastâmpăr și se străduește după ideal, dar mai presus să ai puterea de a pricepe păcatul lumii și jertfa sublimului Cristos.

. . . . . .
Cu dușmanii noștri nu va fi răgaz
Ne vom scutura
Tremure călăii de mânia ta!

Cu mai puți nelan și vigoare ca Eminescu în „Doina" sa, ne apare un A. C. Cuza, poet îndemnător la acțiune dinamică. La fel îl vedem și'n „Imnul lui Ștefan cel Mare":

Nu vezi cum se 'ntinde grozava
Urgie de neamuri pe noi?
Cetatea cea sfântă, Suceava
Așteaptă jertfiri de eroi.

Nu vezi cum ne-amenință oare
Dușmanii cu suflet hain?
. . . . . .
De sus, din lăcaș, de lumină
O, Ștefan, mare și sfânt
In mijlocul nostru revină
Și fă-ne iar loc pe pământ!

Poezia eroică sbucnește în pieptul lui A. C. Cuza și cântă, cu același elan, mândră și vitejia dorobanților lui Vodă Carol I, cel Înțelept:

Ostași, viteji din vremuri legendare,
Ai țării falnici purtători de steag,
Când Regele vă chiamă la hotare...
Voi viața voastră I-o jertfiți cu drag.

De-ar îndrăsni să se atingă mâna
Vrăjmașilor de mândrul tricolor,
De freamătul armatelor române
S'ar umili nesocotința lor.

Doar voi a'ți frânt a noastre grele lanțuri
Și nu vă este teamă de dușmani,
Voi ce-a'ți murit cu mult prin șanțuri
La Plevna fioroasă din Balcani.

Să vină dar cu voi să se măsoare!
I-ați pune poate iarăși la arat...
Sau din vrăjmașe tunuri lucitoare
Ați făuri coroană de'mpărat.

Răsune dară tobe și fanfare,
Increzători noi vă privim cu drag:
Trăiască Regele Carol cel mare,
Cu ai țării falnici purtători de steag!

A. C. Cuza epigramist desăvârșit

După autorul celor mai bune epigrame scrise în românește, epigrama este o săgeată otrăvitoare, care stă în tolba minții și cu ea se omoară doar proștii...

Nici epigramele n'au rămas fără ecou în spiritul poporului, căci se cunosc zeci pe dinafară.

Vom remarca vreo câteva fără să mai reamintim de cele arhicunoscute. Iată cum își bate joc de un mizantrop:

Că oamenii sânt toți netrebnici
Ce tot bârfești?
Iți recunoaștem cu plăcere
Că om nu ești

Nici directorul de revistă literară nu-i cruțat:

Pentru partea literară...
Tu ești, o vedem prea bine
Insă partea literară
Nu știu, zău! de-i pentru tine.

Cum nu este nici culegătorul de poezii poporane:

Fericire că se află
Poezie în popor
Altfel nu știu cum amice
Ai fi fost tu autor.

Ziaristului, aciuiat pe lângă presa jidovească, A. C. Cuza îi aruncă această săgeată:

Ca ziarist și bun Român
Tu zilnic faci minuni:
Idei tăiate împrejur
Și proză cu perciuni.

La fel și liberalului naționalist, însă în legături de afaceri cu jidovii:

In zelul tău de liberal
Amice te oprește,
Căci nu se poate, ca Român
Să simți mai jidovește.

O serie întreagă de epigrame ironizează medicina și pe adepții lui Esculap:

A murit sărmanul,
Și, nu că-l insult
Dar câți oameni teferi,
De murea de mult!

Sau:

Că-și laudă clienții lor
Bănat de sigur nu e
Dar vezi boclucu-i că prea vor
In cer pe toți să-i sue

Și alta:

Iehova din lut se zice
Că pe om l-ar fi făcut
Iar din oameni vii, amice
Tu faci lut.

1886: D. A. C. CUZA, doctor în drept la Bruxelles

Polemica cu bietul Damaschin

Cu fostul călugăr dela muntele Atos, Damaschin, colaborator la ziarul „Paloda" — ce apărea la Bârlad (numele vechiu al orașului) a fost nostim de tot.

Un schimb de epigrame între A. C. Cuza și Damaschin i-a oferit ocazia celui dintâi să-l reducă pe bietul fost călugăr. Tema e veșnică: dorul după sângele Domnului spre care tindea, cu focul în gât, bietul Damaschin:

Damaschin, sătul de sbucium
Intr'al lumii jalnic haos
Nu mai simte azi în suflet
Decât *setea* de repaos.

Și alta:

Damaschin, uscat de sete
De pe-acum își linge buza
Căci în cer se vinde vinul
Pe măsurile lui Cuza.

Bietul Damaschin este când „cel mai cinstit", când cel mai „spir(i)tos", zilnic este „aghezmuit", din Biblie iubește doar pe tata Noe și minunea dela Cana:

De folos, gâciți există
Vreo vină?
Damaschin răspunde 'ndată
Tescovină.

Dar moartea cum să nu i se tragă poetului Damaschin:

Asudând, de ciudă crapă
Damaschin, că-i numai apă.

A. C. Cuza gânditor și teoretician

Același fulgerător talent de a sculpta în piatra marmoreană a epigramei defecte omenești scoțând efecte teribile, d. A. C. Cuza îl pune și în cugetările sale în proză care se caracterizează tot prin concizinea magistrală cerută speței genului.

Este de prisos să mai evidențiem profunda gândire și s'o mai explicăm, căci ar însemna să reeditâm volumul. De-aci putem să deducem că marele nostru doctrinar al artei naționale, va prinde în legi imutabile principiul prin care afirmă că „naționalitatea este puterea creatoare a culturii umane.

Clasa conducătoare în stat — așa zisa societate — este inconștientă de menirea ei națională, massele populare sunt inconștiente chiar de naționalitatea lor.

Care este concluzia? Înstrăinarea producției românești și înlăturarea specificului nostru național.

Elementul străin evreesc s'a așezat în massă mare în țară, este neasimilabil, ocolește și boicotează realele talente pământene și propovăduește boale străine de mediul nostru social: internaționalismul, ateismul, bolșevismul distrugător, futurismul și cubismul degenerescent în artă, sectele imorale în religie, toate cu scopul de a distruge specificul nostru național.

Părerile umanitariste contribuesc iarăși la distrugere, deși s'ar părea că prezintă sisteme filosofice deghizate.

Poporul nostru are nevoe de o normă de conducere, ca să se formeze, conducătorii să fie conștienți, că duc pe destinele istoriei un popor tânăr, însă cu energii în sâmbure. Naționalitatea reprezintă adevărul nostru în cursul istoriei. Totul prin ea s'a realizat. Și de-aci încolo prin ea să trăim și la umbra ei să muncim constructiv.

Arta? Arta nu poate exista decât ca artă națională; cultura umană, decât prin cultura națiunilor; națiile decât prin cultura lor originală.

Și poporul românesc se devotează umanitarismului, INSA prin și pentru cauza naționalismului său în concertul celorlalte națiuni.

Principiul de cunoștință al naționalității în artă se rezolvă în principiul de acțiune al desvoltării naționalității române.

Cum? Să întărim sufletește mai întâi clasa țărănească speculată de politicianismul veros, să înlocuim dela conducerea totală pătura superpusă, pe care a detestat-o Eminescu, să eliminăm pe Evrei dela crijarea în elemente de elită socială și culturală și pe baza ortodoxismului nostru secular să punem baza unui stat românesc de pur sânge.

Naționalismul lui A. C. Cuza a pătruns pretutindeni și a făcut uriaș progres, ideia națională românească face să cutremure din temelii palatele străinilor aciuiați de aiurea pe ogoarele noastre. Conștiința unui naționalism constructiv s'a sădit nu numai în sufletul generațiilor mâncate de omidă, dela războiu încoace, dar a început să germineze în sufletul unor oameni legați de trecut. Văd și recunosc și ei o greșală, văd de decenii un neam întreg îngenunchiat și cu ochii plini de lacrimi, dar au și mirajul unor spânzurători ce se leagănă — deocamdată goale — în văzduh și-un soare puternic și luminos ce-și aruncă razele de foc peste pădurile verzi de stejari ale României.

CREATOR DE MONOLOAGE...

In „MONOLOGUL UNUI CALIC" arată, cu mult umor, jalnica tragedie a unui cerșetor, care fusese pe vremuri dricar, dar care a ajuns în sapă de lemn, cerșind cu lacrimi în ochi mila oamenilor, pe care nu-i induioșează nimic. Cu câțiva gologani strânși, seara se va duce să bea în vreo crâșmă, ca să lase în fundul oalei toată amărăciunea lui de calic, oropsit de soartă. Un regret după trecutul plin de poezie îl desprindem din „Monologul lui Barbu Lăutarul", unde ne arată ca și bătrânul bard domnesc, că totul piere din țara noastră, tot ce este tradiție:

Eu mă duc, mă prăpădesc
Ca un cântec bătrânesc.

versuri ce storceau lacrimi șuroaie lui Vlahuță și Delavrancea, când stăteau cu amicii de scris la câte un pahar cu vin.

„Monologul unui vagabond" arată aceiași lume flămândă, goală, bătută, chinuită, care-și alină suferința cu doina, ori cu cântecul.

Intr'o serie întreagă de versuri se arată A. C. Cuza obsedat de nenorocirea umană, pentru care credeau socialiștii că-l pot revendica.

POET AL IUBIRII FRAMANTATE'N SUFERINȚA

Către lumea ideală trebue să-ți răsfrângi visul tău de poet, această lume te face să plutești deasupra frământării sufletești, care ne sbuciumă...

Să ne depărtăm cât mai mult de iarna vieții și să trăim veșnic primăvara unei iubiri ideale. Iluziile să nu pribegească pe alte meleaguri, ci să se statornicească în ograda simțirilor noastre. Iubirea? Cu greu o dobândim. Fericirea, la fel.

Și astfel se sbuciumă veșnic,
Cătând în zadar fericirea
O umbră ce-aleargă prin lume
Și nu-și află loc nicăirea.

Nimic nu ne fericește pe pământ, dacă nu iubim:

Lipsească scânteia iubirii
Și tot e pustiu pe pământ
Căci ea este 'n mirosul florii
Și'n razele stelei de sus,
Și ea-i dă glas privighetorii
Și nopților farmec nespus.

Un întreg crez al poeziei romantice spus cu atâta duioșie de A. C. Cuza, încât nu-l mai cunoaștem pe ironicul epigramist de mai târziu.

Și ce frumos își vede iubita, poetul:

Te văd trecând
Așa de sus de mine
Luceafăr blând
Al sferelor senine

Ecou depărtat eminescian, găsim și în versurile:

Căci, înainte să te văd
Eu mai trăisem o bucată
Nu sunt copilul ce-ai crezut
Și nu iubesc întâiaș dată

De cele mai multe ori, își încadrează sentimentul propriu de iubire într'o atmosferă melancolică autumnală:

E toamnă, frunza cade 'ngălbenită
Și vânturile prin văzduh o poartă,
Pădurea, de vârfuri răscolită,
Stă tristă și pustie, par'că-i moartă,
etc., etc.

Alte ori, sub influența genialului maestru, scrie în felul poeziei „Dorința", a lui Eminescu:

Vino la izvorul
Umbrei de răchiți
Ei potoale dorul
Celor îndrăgiți, etc...

Sau a cunoscutei „Mai am un singur dor":

Nu-mi plânge la creștet
Căzând pe sicriu.
In lumea durerii,
Mă tem să nu 'nviu

Ticneească-mi doar pacea
Odihnei de veci,
Ce nu mi-o dădură
Simțirile-ți reci!

Spre deosebire că A. C. Cuza își accentuiază subiectivismul.

Indărăt să nu mă uit,
Prin străini, — la mine'n țară
Că-s străin de tot să uit.

In „Doină" simțim cum vibrează nu glasul unui poet, profet adevărat, ci al unui neam îngenunchiat, care geme:

Codrule, codrule cărunt
Oare nu e dreptate pe pământ?
. . . . . .
Un popor de oameni stă 'nghenunchiat
. . . . . .
Nu vezi cum ne apasă oamenii de nimic?

Și ne vând pe bani
Asmuțind pe sate câinii de jidani

POET AL NEAMULUI ROMANESC IMPILAT

Naționalismul începe să-l îmbine cu lirismul și-l vedem cuprins de-un sentiment de durere ce-i frânge inima, căci de vorbă cu păsările călătoare nu le'ntreabă ca G. Coșbuc, dacă n'au spus străinilor „că doine c'ale noastre nu-s". ci-i vine să plece de pe pământul țării unde se simte străin, în țara înstrăinată:

Aș porni, și m'aș tot duce

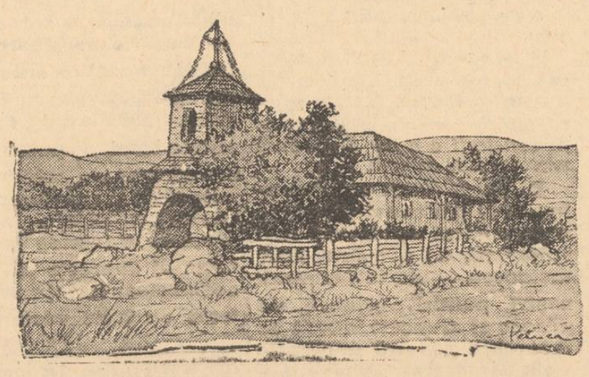

Bibliografia operelor lui A. C. Cuza

COLABORĂRI: Contemporanul, Neamul Românesc, (București) Steaua României (Bruxelles, București) Frăția Românească, Făt Frumos (Bârlad) Țara Noastră.

REVISTE ȘI ZIARE INFIINȚATE: Era Nouă, Dacia Viitoare, Buletinul Ligii Apărării Național-Creștine, Biblioteca Cuzistă, Apărarea Națională.

OPERA: VERSURI, Iași, 1887, 208 pag. GENERAȚIA de la 48 și era nouă, Iași, 1939, 106 pag.

DISCURS asupra proiectului de lege pentru organizarea învățământului profesional rostit în ședința Camerei de la 8 Februarie 1893. *Bucuresci, 1893, 31 pag.*

DISCURS asupra proiectului de răspuns la mesagiul Tronului rostit în ședința Camerei de la 10 Decembrie 1893 — *Bucuresci, 1893, 43 pag.*

„MESERIAȘUL ROMAN", cu o prefață, *Iași, 1893, XXXIV+108.*

„MONOPOLUL ALCOOLULUI". Discursuri... cu un studiu introductiv— *Bucuresci, 1895 XXVIII +141 [—145] pag.*

„SERGENTUL GRIGORE a LUCAI". O pagină *din istoria războiului Independenței 1877—78. Bucuresci 1895, 19 pag*

ȚĂRANII și CLASELE DIRIGENTE". Discursuri... cu un studiu introductiv. *Iași, 1895, LX [X +35 [—37] pag.*

„CE-I ALCOOLISMUL"? Iassy, 1897, 51 pag. (Bibl. Ligii Român. în contra alcoolismului nr. 2).

„COMERȚ LIBER sau MONOPOL"? (Răspuns domnului M. C. Haretu) Iassy, 1897, 72 pag. (Biblioteca Ligii Român. în contra alcoolismului No. 4).

„LUPTA IN CONTRA ALCOOLISMULUI în ROMANIA". Iassy, 1897, 34 pag. +27. Bibl. Ligii Român. în contra alcoolismului No. 1).

„DESPRE POPORAȚIE", statistică, teoria și politica ei. Studiu economic. Iași 1899, XVI+ 466 pag. +tabla.

„VICTIMELE ALCOOLISMULUI", Documente sociale. Cu o prefață. *Iassy, 1899, VIII+56 pag (Bibl. Ligii Român. în contra alcoolismului, No. 5).*

CEI DOI SPENCERI și ALTE DESCOPERIRI ALE d-lui N. BASILESCU. Studiu critic. Iassi, 1900, 120 pag.

MEMORIU asupra lucrărilor sale prezentat senaturilor universitare din Bucuresci și Iași. Iași, 1900 XX pag.

MONOPOLUL cârciumilor la sate și monopolul vânzării Alcoolului. Iassy, 1900, 59 pag. (Bibl. Ligii Român. în contra alcoolismului), No. 6.

„NEVOIA UNEI DIRECȚIUNI". [In] Din nevoile poporului. Prelegeri poporane ținute la Universitate. Anul I 1899—1900, Iași 1900. (Soc. Univ. Rom. din Iași).

OBIECTUL Economiei politice și însemnătatea ei. Lecțiune de deschidere a cursului de economie politică de la fac. de drept din Iași, 12 Febr. 1901. Iași 1901, 47 pag.

NAȚIONALIZAREA MESERIILOR. Reorganizarea școalei de arte și meserii din Iași. Invățarea meseriilor în armată. Studiu econmic. Iassy, 1902, 47 pag.

NAȚIONALITATEA IN ARTĂ. București, 1908, 242 pag.

POESII, epigrame și cugetări în proză. Vălenii de Munte, 1909, 235 pag.

SCADEREA POPORAȚIEI creștine și înmulțirea jidanilor. Trei prelegeri ținute la Vălenii de Munte. *Vălenii de Munte, 1910, 91 pag.*

„PLAGIATUL POPORAȚIEI". O calomnie „more judaico. Anexă la „Jidanii în Presă". Vălenii de Munte, 1911, XVI + 137 pagini.

MANIFEST CATRE ALEGĂTORII colegiului al II-lea de Iași, Iași, 1914, 30 pag. (Partidul Național-Democrat).

NAȚIONALITATEA IN ARTA. Expunere a doctrinei naționaliste. Principii, Fapte, Concluzii. București, 1915, XXIII+345 pag.

INCHIDEREA UNIVERSITĂȚII din Iași. Interpelare dezvoltată în ședința Adunării Deputaților dela 3 Febr. 1916. *Bucuresti. 1916, 43 pag.*

IDEALUL NAȚIONAL și Acțiunea d-lui Stere. Discurs rostit în ședința Adunării Deputaților *dela 8 Martie 1921. Iași, 1921, 52 pag. (Biblioteca Cerc. studențesc „Ștefan Vodă" Iași, No. 1).*

JIDANII IN RAZBOIU. Documente oficiale. Discurs rostit în ședința Adunării Deputaților. *București, 1923, 80 pag.*

DESPRE POPORAȚIE, București, 1924, 530 și Ediția II din 1929, VIII + 700 pag.

INVĂȚATURA LU IISUS, judaismul și teologia creștină. Iași 1925, 31 pag. +2 pag.

MIȘCARILE STUDENȚEȘTI și cauzele lor. Declarație făcută înaintea comisiunii de anchetă București, 1925, 32 pag.

AGRICULTURA și INDUSTRIA în România. Discurs asupra proiectului de lege privitor la organizarea ministerului agriculturii și domeniilor rostit în ședința Adunării Deputaților *de la 4 Aprilie 1927. București 1928, 19 pagini.*

NAȚIONALITATEA în ARTĂ— ed. III, 1927.

EROAREA TEOLOGIEI și adevărul Bisericii „secta d-lui Cuza". Iași, 1927, 42 pag.

LUPTA PENTRU CREDINȚA și problema învățământului religios cu ilustrații din „Thora", Iași, 1928, 36 pag.

STUDII ECONOMICE-politice (1890—1930). Cu o introducere. București, 1930, XCI+818 pag.

DOCTRINA NAȚIONALISTĂ CREȘTINĂ. Programul Ligii Apărării Naționale-Creștine. Cluj, 1934, 23 pag.

I. G. D.

Poesii și Epigrame

de A. C. Cuza

FLORILE

Florile de liliac,
Gândurilor cari tac,
Li dau glas din veac în veac....

— Parfumate adieri,
Soli ai altei primăveri,
Va fi mâne — ce a fost ieri?..

— La'ntrebare—nu-i răspuns,
Viitoru-i nepătruns,
Florile îl țin ascuns...

De la dânsele vei ști,
Când din nou vor înflori,
Ce-a fost ieri — de va mai fi...

Poate atunci s'or resfira
Veștejind pe groapa ta,
Stelele de-or lăcrima...

Roua picurând din nori,
Răsări-vor alte flori...
Anii pururi trecători.

VISURI

Visuri
Trecătoare,
Scrisuri —
Ce zic oare?

Rânduri
Inegrite...
Gânduri
Amărite...

Frământări
Rebele
Avântări
Spre stele
Dor
De zări cerești

Vor
Să mă iubești.

ULTIMUL CUVANT

Nu îndura să se perinde,
Zile fără rost,
Ci de fapte strălucinde,
Prinde
Clipa ce a fost.

Nu aștepta să te doboare
Dușmanii — asculți?
Mâna ta răzbunătoare
Doare..
Fie cât de mulți.

Nu răbda să te zugrume
Crudele dureri:
Toate sunt aici pe lume,
Spume,
Visuri și păreri.

Ochiul tău cel ager, vadă:
Totul — în zadar!
Vei cădea și tu grămadă,
Pradă
Ceasului amar.

Nu e nimeni să amâne
Ultimul cuvânt...
Te gândește ce rămâne,
Mâne:
Când vei fi pământ.

IDEALISM

Nu despera
Și nu spera în bine —
Ci vei lupta,
Nepăsător de tine —
Pentru ceva,
Ce pururi nu se știe:
Căci viața ta,
Nu-ți aparține ție...

NAȚIONALITATEA IN ARTA

Naționalitatea în artă este însăși doctrina națională și creștină. Numai prin naționalitate se poate creia o cultură umană. Nu există decât artă națională. Cine iese din naționalitate, renunță la mijloacele cele mai puternice ale creiațiunii. In artă natura se confundă cu Patria și naționalitatea.

de N. CREVEDIA

Intr'un studiu al nostru, apărut, asupra epigramei românești, scriam despre d. A. C. Cuza că este unul dintre cei mai mari epigramiști ai lumii. Comparând catrenele sale cu ale altor maeștri ai genului din literatura universală, găseam că el este la înnălțimea celor mai spirituali și mai mușcători dintre ei.

Mare epigramist, ale cărui catrene le-am învățat din cărțile de școală : poet, ale cărui frumoase versuri, puse pe note, au desfătat și au înamorat generații întregi, d. A. C. Cuza este cunoscut mai ales ca teribil debater parlamentar și luptător naționalist.

Intr'una dintre paginile pe care le-am alcătuit odată în acest ziar, despre dânsul, arătam cândva toate domeniile în care s'a manifestat acest spirit atât de plural și de neostenit.

Noi nu am avut fericirea să-l ascultăm vorbind la catedra sa dela Iași, depe care a predat nu știu care ramură a Dreptului și de pe care, paralel, a propovăduit ideea națională, decenii deadrândul.

Dar, între atâtea opere de specialitate și de luptă cu străinismul din această țară, A. C. Cuza a scris acum treizeci și doi de ani faimoasa „NAȚIONALITATEA IN ARTA", ajunsă astăzi, la a III-a ediție, nerevăzută fiindcă, dela început, decând a fost scrisă, ea s'a prezentat ca operă unitară definitiv gândită și pusă la punct.

„Naționalitatea în artă" este o operă neschimbătoare ca și viața lui A. C. Cuza, viață rectilinie și hotărîtă, ca o linie dreaptă în geometrie.

Autorul ei spune că opera aceasta este introducere la „Doctrina naționalistă creștină", și pe drept cuvânt. Este în adevăr impresionant, cum pornind dela simpla discuție asupra operei de artă, autorul clădește un monument de cugetare filosofică, sociologică și de doctrină naționalistă în acelaș timp.

Pornind dela ideea că opera de artă este un produs al naționalității că în genere cultura nu se poate desvolta decât ca produs al națiunei, d. A. C. Cuza, formulează un intreg sistem de cugetare, cel mai original, în cultura noastră estetică. Nici nu simți însă cum acest sistem se transformă încetul cu încetul, într'o predică.

Dar naționalitatea în artă este mai ales o crâncenă operă antisemită. Inarmat cu datele unei culturi enciclopedice, din domeniul artelor, literaturii, esteticei, filosofiei, istoriei și sociologiei, stăpân pe statistici și pe cunoașterea stărilor noastre sociale, d. A. C. Cuza demonstrează primejdia pe care-o reprezintă jidanii în cultura universală și mai ales în cultura și în viața poporului român.

Desigur, d. A. C. Cuza și când face știință pură scrie tot „jidani".

Cartea aceasta nouă, este scrisă și într'un vrednic stil literar cu o dialectică fină, o argumentație justă și o informație deadreptul uluitoare.

La vârsta de 80 ani, trebue să spunem sus și tare că maestrul A. C. Cuza este cel mai tânăr cel mai actual dintre cugetătorii noștri estetici.

„Naționalitatea în artă" este însăși doctrina naționalistă-creștină

Scopul „Naționalității în artă" ca studiu teoretic — spune d. prof. Cuza în „Prefață, la ediția III-a", ed. Cartea Românească, 1935 și care ne-a servit și nouă ca bază a acestui rezumat — este să dovedească existența unei legi a naționalității, ca lege naturală.

„O națiune este totalitatea indivizilor de același sânge, formând prin coheziunea lor naturală aceeaș ființă colectivă cu organe proprii cari sunt clasele sociale și Statul și cu același suflet care este naționalitatea".

Legea naționalității se poate cuprinde în următoarea formulă: „naționalitatea este puterea creatoare a culturii umane — cultura, putere creiatoare a naționalității".

Fiecare națiune reprezintă o formă deosebită a culturii umane. Deci națiunile trebuie să se păstreze așa cum sunt, cu orice sacrificii.

„Nația jidănească" — cum îi spune d. A. C. Cuza — este cel mai viu exemplu pentru a ilustra teoria naționalității în artă. Product de amestecătură, națiа jidănească nu este înstrăinată cu timpul **„ci străină dela început de cultura pământului, trăind pretutindeni suprapusă celorlalte popoare trăind parazitar : incapabilă să-și creeze cultura ei proprie.**

Religia evreilor—judaismul—este expresia acestor instincte parazitare, față de care se ridică religia lui Iisus, creștinismul.

„Naționalitatea în artă" — spune profesorul Cuza — **în desvoltarea logică a principiului ei de bază, se prezintă ca o** introducere la doctrina naționalistă-creștină, „DACA NU CHIAR CA ACEASTA DOCTRINA, EA INSAȘI".

Textul „Naționalității în artă" așa cum a fost publicat în revista Făt Frumos la 1905 și apoi sub formă de volum, la 1908 și 1915 — a rămas și în ediția de față fără nicio modificare.

Arta nu poate să fie decât națională !

Care sunt principiile pe care își fundează d. A. C. Cuza doctrina sa ?

S'a spus că frumosul nu are patrie, *că arta este universală.*

D. A. C. Cuza dovedește, însă, că arta nu există și nici nu trebuie înțeleasă, decât ca artă națională.

Fiindcă e o deosebire între cosmopolit *și* universal.

Scopul, tendința, strălucirea artei este universală. prin obârșie, însă, ea este națională și nu cosmopolită, întrucât operele de artă sunt produse ale unor patrii deosebite.

Omenirea nu se compune dintr'o massă de elemente omogene, *răspândite pe o suprafață de teren, uniforme ; omenirea se desface în grupe* eterogene, *formate din* indivizi cari se aseamănă *între dânșii și* diferă de indivizii celorlalte grupe prin însușiri caracteristice. *Aceste grupe ocupă anumite* teritorii *care și ele se deosebesc prin situația, relieful, clima, vegetațiunea lor, pe suprafața pământului.*

„Prin sângele comun, unificat în cursul unui proces secular de încrucișări variate, prin împreună-viețuire de veacuri, în același mediu înconjurător, indivizii fiecărei grupe, legați de un teritoriu determinat, care e baza necesară a existenței lor, se contopesc formând același trup și același suflet, o nouă ființă colectivă : NAȚIA.

1871: A. C. CUZA elev de liceu

Ca ființe vii, națiile își manifestează activitatea lor, fiecare în conformitate cu firea lor. Ele nu pot fi decât ele însile. Și astfel limba, obiceiurile, credința, instituțiile, arta, apar ca producte ale unor individualități etnice, care se confundă, purtând pecetea evidentă a naționalității lor".

Fiecare popor reprezintă, deci, o notă originală de cultură în sânul omenirii. *Umanitatea este suma națiunilor privite în totalitatea lor. Civilizația umană este totalitatea civilizațiilor naționale.*

Un popor, trăind din viața sa proprie, va produce și formele *existenței sale aparte — cultura* sa națională *— sau nefiind producător de cultură, nu va putea trăi.*

D. A. C. Cuza pornește deci de la evidența noțiunii geografice pe care nu o justifică decât prin cultura ei. Din momentul în care aceste națiuni imită cultura altor popoare ele se confundă cu aceste popoare, deci nu mai pot avea o existență aparte, „nu mai pot trăi".

S'a spus, și pe drept cuvânt, că cea mai înnaltă formă a existenței, e conștiința ei. Numai acele ființe trăiesc în adevăr, care au conștiință că trăiesc, cari știu că trăiesc; celelalte vegetează. Popoarele nu pot, ajunge la conștiință deplină decât prin cultură. „In creațiunile ei — *formulează magistral d. A. C. Cuza* — naționalitatea se exteriorizează ; nația își vede chipul în oglinda strălucitoare a frumosului și adevărului — *și se cunoaște".*

Intr'o formă de mare ținută literară, autorul „Naționalității în artă" spune mai departe :

„In timp, numai activitatea culturală e dătătoare de viață. Arta, mai cu deosebire, păstrează ființa unui popor, pentru că se concretizează în lucrări, cari nu trec, fiind întrupări ale sufletului nostru nemuritor.

Pe când munca având ca scop îndestularea trebuințelor efemere ale trupului, se risipește odată cu scopurile pe care le-a atins. Piere faima popoarelor producătoare numai de bogății odată cu brazdele plugului, cu sgomotul uneltelor lucrătoare și cu spuma corăbiilor încărcate cu mărfuri dar productul unei singure clipe de inspirație genială, rămâne pe veșnicie, păstrându-i amintirea".

„Națiunile nu există, deci, decât prin cultura lor, după cum e cultura umană nu există decât prin națiuni". A renunța la cultura lor națională, națiunile înseamnă a renunța la existența lor proprie.

Individul aparține națiunii. Artiștii sunt însăși viața națiunii

Dar — s'ar putea pune problema — indivizii nu aparțin umanității ? Nu. Ei aparțin națiunii, fiind determinați, cu firea și idealismul lor, de un anumit mediu. Ei poartă semnele vădite ale naționalității. In intreaga natură, exemplarele cele mai perfecte sunt acelea care înfățișează mai bine caracterele speciei din care fac parte.

Cu cât activitatea lor va fi mai conformă cu firea lor națională, cu cât acești indivizi vor fi mai talentați — ființe superioare — cu atât naționalitatea va apărea mai lămurit în operele lor. Artiștii, prin însăși structura lor intelectuală, prin însăși simțirea lor aleasă și cultura lor deosebită — sunt exemplarele cele mai distinse ale naționalității.

„Primind din copilărie impresiile adânci ale mijlocului înconjurător, pătrunzând originalitatea geniului național, exprimată în arta populară, cunoscând legendele si istoria neamului, care-i va fi mișcat încă de timpuriu — artiștii vor avea în același timp și instinctul și cunoștința cea mai deplină a naționalității. Intr'înșii trebue să se potențeze caracterele neamurilor, să se exprime mai lămurit sentimentalitatea lor specială. Nimeni ca dânșii nu va înțelege sufletul unui popor, nu va adânci misterele limbei, nu se va identifica cu viața nației, reproducând-o. Sau mai bine zis : ei sunt chiar viața ei, pe scara cea mai înaltă a desvoltării".

Și pentru artiști, aceeași problemă se pune : a ieși din sfera naționalității, înseamnă a renunța la mijloacele cele mai puternice ale creațiunii. *In alte terenuri de cultură, e firesc ca artistul să rămână steril. Fiind viață din viața unui popor, el nu o poate reproduce decât pe aceasta.*

Concluzia, și pentru el, caș pentru națiune : înstrăinarea înseamnă nimicirea lui

OPERA DE ARTA SE CONFUNDA CU PATRIA ȘI CU NAȚIONALITATEA

Opera de artă este produsul artistului care, la rându-i, e produsul națiunii.

Opera de artă, oricum am considera-o, trebuie să îndeplinească o primă condiție : ADEVARUL. Ea trebuie să ne redea un fond de simțire sinceră, în forme reale. Punctul de plecare al oricărei opere de artă este atingerea efectivă cu elementul înconjurător : **cu timpul, pasiunile, întâmplările, societatea, natura în mijlocul căreea trăiește artistul. Acestea îl vor stăpâni chiar atunci când fantezia lui l-ar putea purta în alte lumi, reale sau închipuite.** In artă, natura se confundă dar cu patria și cu naționalitatea.

Aici, doctrinarul român este, pe cât de speculativ, pe atât de îndreptățit când susține că „natura concretă, natura vie și colorată pe care o vede și o simte artistul sunt elementele de bază ale artei sale ; nu universul și umanitatea care există, însă, numai ca concepte incolore ale minței.

Orice artist înfățișează natura, fie ca om, fie cu aspecte din natura propriu zisă. Omul e universal, natura e universală ; acela însă care va reprezenta mai de aproape, de viu, mai adevărat această natură, acela e un artist adevărat.

Or, în condițiunile acestea, **artistul nu poate crea artă superioară, artă adevărată, de cât într'un anumit mediu național, ea nu va putea avea decât acest caracter specific național.**

Alt raționament.

Fiind icoana naturii și a umanității, opera de artă va fi înțeleasă de toți oamenii, dar întrucât ea nu răstrânge natura și umanitatea decât în forme naționale, numai unii oameni o vor înțelege mai bine — conaționalii — „simțind-o cu fibrele sentimentalității înrudite, în toate nuanțele ei, din care multe vor rămânea streinilor, pururea ascunse".

Din toate formele de artă, literatura are caracterul cel mai național

Multe arte, cum de pildă muzica, pictura ori sculptura, întrebuințează un material — în speță punctul, culoarea, piatra, — care nu este numaidecât național. Ele nu au național decât emoția care le-a creat, sufletul lor. Literatura, însă, din toate artele, este aceea care si în formă și în fondul ei, reprezintă cea mai bine caracteristica naționalității. Literatura are drept material, drept mijloc de exprimare limba, care are particularitățile ei ireductibile. O operă literară, deci, poesia mai ales, niciodată nu va putea deveni un bun universal, o emoție a umanității, chiar atunci când ea ar reprezenta sentimente general umane, fiindcă instrumentul ei, limba, chiar dacă este traductibilă, în alt graiu, o reprezintă în mod cu totul imperfect.

D. A. C. CUZA student

Concluzia : **Instrăinarea operei de artă înseamnă nimicirea ei.**

Așadar, din toate punctele de vedere, constatăm că arta și naționalitatea sunt nedespărțite.

Naționalitatea este puterea creatoare a artei — arta, putere creatoare a naționalității. Arta nu poate să existe decât ca artă națională.

Manifestațiile populare mai ales invederează caracterul național al artei.

Cât deosebire — remarcă d. prof. Cuza — ca tehnică, desemn colorit, între covoarele persane și cele din India ; între chilimurile turcești și scoarțele dela Rucăr ; între fustanela Schipetarilor și costumul nighlanderilor Scoției ; între îmbrăcămintea poporului din Olanda și acea din Andaluzia sau din România.

Asemenea, cântecele și jocurile care diferă dela un popor la altul. Hora românească *e liniștită, ceardașul unguresc e zbuciumat ;* mazurka *poloneză e grațioasă,* fandango *spaniol e voluptuos. E vreo potrivire între* doină *și* lied-*ul german ?*

Deasemenea, nu există o poesie populară umană, cosmopolită, aceeași oriunde, ci poesii populare mai răsboinice, mai duioase, mai cavalerești, germane, maghiare, spaniole, italiene, românești etc. — pe atâtea nuanțe *de sentimentalitate în exprimarea aceluiaș fond comun omenesc.*

Fiecare popor se deosebește prin caractere specifice și contribuie la îmbogățirea civilizației umane, prin originalitatea geniului său.

Cultura se confundă cu naționalitatea, ca și naționalitatea cu cultura.

Un suggestiv exemplu de rezistență prin cultură — scrie d. A. C. Cuza — ni-l dă poporul **evreu.** „Trăind de veacuri în contact cu alte popoare, el nu se confundă cu dânsele, păstrându-și neatinsă ființa lui națională. Păstrarea aceasta se datorește numai **culturei lui religioase,** care ca la nici un popor în gradul acesta, ea însăși nu-i decât expresia **ideii naționale.** Mozaismul **nu e o religie umană, ci exclusiv națională,** izraelită. In special, jidanii sunt un product al Talmudului, care nu-i decât product al geniului național evreesc, am putea zice templul imaterial și centrul de gravitate al sfărâmăturilor poporului izraelit în mișcare".

Jidanii nu vor putea fi asimilați niciodată, fiindcă religia e însăși naționalitatea lor. Judaismul nu admite nici măcar prozelitismul, ca toate celelalte religii, în special creștinismul. Ei se consideră poporul ales ; celelalte neamuri sunt străini fără drepturi, ființe inferioare — goim — excluși dela binefacerile îndatoririlor către aproapele.

STERILITATEA JIDOVEASCA

Jidanii, însă, culturalicește sunt sterili, **fiindcă ei neavând** patria **de care să se alipească cu iubire și nici limba proprie cu tot farmecul și caracterele ei specifice, nu pot avea, așa răzleți cum sunt, opere durabile. Germanii, francuzii un moment, nu și-au arătat puterea lor întreagă de creație decât odată cu însănătoșirea lor națională. Noi Românii, atâta timp cât am fost sub influența slavonilor și a Grecilor, nu am dat în niciun domeniu de cultură opere mari. Numai când am revenit la graiul nostru național și mai ales când am** simțit **românește, atunci am pus bazele unui început de adevărată cultură.**

Când un popor nu are destulă tărie să reziste unei culturi superioare, el dispare ca popor. Vasconii, răspândiți în cele două laturi ale Pirineilor, au fost covârșiți de cultura latină franceză și spaniolă. Ce-au devenit Românii din Moravia și din Istria — dar slavii din România ? Dispariția lor se explică prin absorbire, datorită înstrăinării. In lipsa culturii naționale, cunoștința de sine se întunecă — și nația dispare. Faptele confirmă dar încheerile teoriei :

Instrăinarea de sine a unei națiuni înseamnă nimicirea ei.

Artiștii, înnainte de a fi universali, crează opere naționale

Homer a dat acele capo d'opere : Iliada *și* Odisseea *care au o valoare umană, universală. El însă, înnainte de toate, e produsul mediului grecesc, senin și contemplativ, el e produsul unei culturi naționale, reprezentată prin mitologia elină și printr'o serie de datine și cântece străvechi.*

Asemenea, Shakespeare, care după spusa lui Villemain, deși a creat o nouă umanitate, el este înnainte de toate, englez.

Și tot așa, Victor Hugo, *cel mai mare poet al Franței,* Goethe, *această înnaltă frunte universală, dar atât de specific german;* Schiller, Dante, *etc.*

Mai ales poeții sunt reprezentanții cei mai caracteristici ai naționalității, întrupând calitățile, aspirațiile, idealurile ei artistice.

Ei nu sunt capabili să producă decât în limba patriei lor. Niciun poet n'a creat opere mari, în altă limbă decât cea națională, chiar dacă a stat ani îndelungați într'o țară și a aprofundat toate idiomele limbii. Heinrich Heine *a locuit jumătate din viață în Franța, dar n'a scris niciun vers în limba lui Voltaire.* Carmen Sylva *a trăit în România cea mai mare parte a vieții ei, dar aparține literaturii germane. Din opera lui* Petrarca, *nemuritoare sunt numai sonetele scrise în limba italiană; despre ce-a scris în limba latină, nici nu se mai pomenește nimic..."*

Mai departe, d. A. C. Cuza demonstrează cu o argumentație impresionantă, bazată pe cazuri anume din istoria culturii universale, specificitatea artei, în fond, și în expresia ei care variază dela gen la gen.

După aceea. în încheere, — doctrinarul *„Naționalității în artă"* trage următoarele concluzii, *„patru reguli fundamentale"* — cum spune d-sa, întemeiate pe o altă serie de argumente dialectice, pe cazuri concrete și pe statistici :

„I. Fiecare națiе să-și conserve naționalitatea sa.

II. Fiecare teritoriu să servească desvoltărei unei singure naționalități.

III. Artiștii, învățații, bărbații politici să fie reprezentanții naționalității lor.

IV. Școala să cultive naționalitatea".

In restul voluminoasei lucrări, d. A. C. Cuza extinde discuția din domeniul artei, în domeniul social și național, demonstrând că și pentru cultura noastră națională și pentru existența noastră ca stat etnic, jidanii sunt cea mai mare primejdie.

Polemicile sale, în jurul piesei „Manase", sau traducerilor din Shakespeare ale D-rului Adolf Stern, sunt modele de pătrundere estetică și incisivitate științifică și literară.

NAȚIUNEA ROMÂNĂ IN SĂRBATOARE

(Continuare din pag. I-a)

Este incontestabil că, dacă ar fi de ex. să ne referim la noi, la presă adică, sufletul pe care îl risipim în aceste coloane, însemnează sbucium continuu, ore întregi de veghe, ziua și adeseori noaptea, de chin, în fața meselor de lucru. O facem însă bucuroși, conștienți nu numai de îndatorirea pe care o avem, dar și de blestemul unui inexorabil destin, pe care îl purtăm în sânge și care ne-a ales să primim, în numele unei idei sacre, lovituri, cari poate, altfel, nu ni s'ar cuveni personal.

Servind însă ideia, noi suntem în aceiaș măsură servitorii oamenilor cari, pe drept sau pe nedrept uneori, sunt exponenții militanți ai ideologiei pe care o apărăm. Scrim pentru ei, în consecință, pagini întregi, le împrăștiem cuvântările, ne luăm de piept cu dușmanii lor, adeseori personali, înfruntând noroiul, valurile de venin ale adversarilor. O facem, înțelegeți, total desinteresați, fiindcă nu suntem nici plătiți, nici nu așteptăm personal recompense de ordin politic, dincolo, bineînțeles, de triumful ideii, de izbânda revendicărilor unei țări întregi.

Ei bine, este dezolant să privești seismograful, pe care se înregistrează stările de suflet, simțirea sau mai curând nesimțirea oamenilor noștri politici. Mai niciodată nu te găsești în fața unui semn de cordială afecțiune, ori măcar a unui simplu „mulțumesc" .Par'că toată frământarea cotidiană, cerebrală — a noastră — pe care suntem datori s'o închinăm ideii, se datorește, de plin drept, și oricui vrea să fie, mâine ministru, în numele și cu sângele mișcări naționaliste. Nu spun aceasta, fiindc' noi am avea cumva nevoie de-un „mulțumesc", cât pentru penibila impresie la care ne obligă această lipsă de bun simț, de elementară decență.

Ei bine, poate că nu ne-am fi dat seama niciodată, de această latură stupidă, de acest aspect josnic al mentalității noastre politice, dacă nu l-am fi întâlnit pe A. C. Cuza și dacă nu ne-ar fi izbit contrastul delicateței sale impresionante. Patriarhul mișcării noastre naționale, căruia pe drept cuvânt i se datorește tot, absolut tot, din ce se vede azi, în țară, ca simțire și ca însuflețire națională, strălucitul savant A. C. Cuza, către care respectul, devoțiunea și afecțiunea noastră nu poate să cunoască margini, este de-o distincțiune, de-o noblețe sufletească emoționantă. Este destul să scrii câteva rânduri pentru A. C. Cuza, pentruca să observi pe fața patriarhului, fie un semn de sfială, fie par'că un gest de mustrare. I se pare prea mult. Are impresia că se exagerează, oricând se vorbește de el. Că nu e în tot ce face el, decât o datorie, care nu trebuie subliniată. Și la cei 80 de ani ai lui, A. C. Cuza ,oricând și oriunde cineva a avut față de el o atenție, pune mâna pe toc și nu lipsește niciodată să-și trimită recunoștința lui, un înviorător „mulțumesc", care e totdeauna balsam pentru sufletele noastre arse de durere, îndemn pentru atâtea alte eforturi mai departe, pe linia biruinței românești.

LA 90 ȘI 100 DE ANI

Mari comori a sădit Dumnezeu în sufletul acestui luptător, cu care un neam nu se întâlnește, desigur, decât la distanță de veacuri.

Mult a suferit A. C. Cuza pentru ideia națională. Dar imensă, divină, trebuie să-i fie bucuria,acum, când la vârsta la care pentru alții nu mai trăesc nici amintirile, în fața lui se înșiruie și îngenunche o națiе întreagă, nu numai cu regretul că l-a înțeles atât de târziu, dar mai ales cu rugăminți fierbinți, ridicate spre Cer, pentru sănătatea și pentru încă alți mulți ani de viață, ai lui A. C. Cuza. Fiindcă patriarhul intransigenții noastre naționale nu apare, în ochii națiunii, numai ca un erou de legendă, cu o luptă ce s'a revărsat, în valuri arzătoare de lavă peste imensitatea a două veacuri, ci A. C. Cuza înfățișează azi o supremă speranță, o neîndoelnică chezășie pentru marea izbândă de mâine a României Românilor. De oricine ar putea să se teamă pesimismul masselor noastre populare, înșelate de atâtea ori. De A. C. Cuza, nu ! Stau garanți, pe deasupra întregei sale opere și nesfârșitului său sbucium sufletesc, consecvența celor 50 ani de intransigență, până la care, cu durere trebuie să mărturisim, nu s'a ridicat încă nimeni până la el. A. C. Cuza este unic exemplar aproape, într'o lume atât de săracă în caractere.

De aceia, integrându-se și azi ca totdeauna de altfel, în Marea de simțire vibrantă a țării, „Porunca Vremii", rupe din adâncul inimei ei această caldă și fervent urare entuziastă: SA TRAEȘTI ANI MULȚI ȘI DE AZI INAINTE, D-LE A. C. CUZA! IAR PENTRU IZANBA DEFINITIVA A IDEII NAȚIONALE, DUMNEZEU SA NE AJUTE SA TE SARBATORIM ȘI LA 90 ȘI LA 100 DE ANI!

Dr. ILIE RADULESCU

ANTISEMITISMUL, REALITATE ISTORICA în ROMANIA

A. C. Cuza doctrinar antisemit. Imperativul existenței României: eliminarea jidanilor!

de I. P. PRUNDENI

Antisemitismul a cucerit, astăzi, sufletul nației întregi. Faza romantică și confuză, a antisemitismului care nu se închegase încă în știință, existând numai ca o teribilă intuiție a pericolului semit, a trecut. Antisemitismul este astăzi o formidabilă doctrină, întemeiată pe cele mai severe date, din cuprinsul manifestărilor economice, sociale și culturale, dar este, mai ales, după tot ce s'a petrecut în ultima vreme și după atâtea evenimente cari s'au grăbit să-l confirme, O DIRECȚIE POLITICA NOUA, singura direcție nouă de regenerare, capabilă să răstoarne toate raporturile de forță de până eri și să stabilească o nouă ecuație.

Trecut prin furcile caudine ale celor două metode jidovești: conspirația țării și calomnia, *servită, mai ales, de speciala insinuare iudaică, antisemitismul a isbutit să înfrunte întreaga adversitate a presei botezată cu briceagul, să calce în picioare imensa ură satanică a jidanilor și să se impună ca o soluție inevitabilă, fatală, pentru salvarea ideii de naționalitate. Doctrinarii și luptătorii antisemiți au avut de luptat cu două mari greutăți: 1.* presa jidănească, *blindată în uriașa ei dușmănie, inspirată de apocalipticul spirit iudaic; 2.* ignoranța românească *în fața problemei.*

SPRE LUMINA

Multă vreme, intelectualii Români, conducătorii politici ai țării, ca și populația din celelalte straturi sociale — n'au cunoscut nici **SPIRITUL RELIGIEI SEMITE**, din care decurge atitudinea jidanilor față de națiunile în mijlocul cărora trăesc parazitar, nici **ORGANIZAREA SOCIALA JIDOVEASCA**, atât de complexă și ascunsă, care întreține o nesdruncinată solidaritate a neamului lor. Altădată aceste lucruri erau necunoscute. Numai câțiva isbutiseră să pătrundă în taina lor. De acela antisemitismul a fost multă vreme un punct de vedere, subiectiv după cum se spunea, dar oricum, repetau lașitățile închiriate, fără o legătură organică definitivă cu realitatea. De aceea au fost posibile toate confuziile și și-au făcut drum toate calomniile.

Acuma problema e limpede. Pentru că, vedeți, antisemitismul nu mai este un punct de vedere, cum s'a crezut, sau mai ales, o teorie inspirată de prejudecăți sau de ura religioasă, ci este o **PROBLEMA**, dar o problemă economică — socială mai ales, — cu toate anexele ei celelalte.

ȘTIINȚA ANTISEMITISMULUI

Meritul e al d-lui profesor A. C. CUZA, care a întemeiat, prin cercetările sale, de ani de zile, o adevărată **știință a antisemitismului. Iată, în această privință, avem în fața noastră un articol al d-lui A. C. Cuza, din „Apărarea Națională", dela 15 Noembrie, 1922:**

— *„Încă o împărechiare de vorbe oribile: știința antisemitismului. Cum poate fi antisemitismul, știință? Antisemitismul? Pentru savanții aceștia, e doar numai sălbătecie:* manifestație oarbă de instincte brutale, rămășițe ale unor timpuri preistorice. *O rușine în mijlocul civilizației noastre, pe care o condamnă deopotrivă știința și conștiința luminată a omului liber de prejudecăți și de patimi...*

„Definiția antisemitismului — de către jidănițî și jidani — se rezumă, dar, în aceste două cuvinte: sălbătecie și nebunie...

„Sălbătecia și nebunia au făcut ca toate popoarele, în toate timpurile, Egiptenii, Perșii, Grecii, Romanii, Arabii, precum și națiile moderne până în ultimul timp, să considere pe jidani ca un pericol național și să ia măsuri împotriva lor.

„Sălbătecia și nebunia, au întunecat înțelegerea celor mai strălucițî reprezentanți ai culturii tuturor națiilor, ca Cicero, Seneca, Tacit, Mohamed, Martin Luther, Giordano Bruno, Friederich cel Mare, Voltaire, Joseph al II-lea, Napoleon I, Goethe, Herder, Immanuel Kant, Fichte, Schopenhauer, Charles, Fournier, Ludwig Feuerbach, Richard Wagner, Bismarck, Rudolf Virohow, Teodor Billroth, Eugen Duhring — și alții nenumărați, în toate domeniile — ca să se pronunțe contra jidanilor.

Sălbătecia și nebunia, în sfârșit, explică antisemitismul celor mai aleși reprezentanți ai culturii noastre, ca Simeon Bărnuț, B. P. Hajdeu, Vasile Alecsandri, Vasile Conta, Mihail Eminescu...

„După această teorie, a noastră, în alcătuirea antisemitismului, trebue să deosebim trei momente: instinctul, conștiința, știința....

„Știința antisemitismului are ca obiect judaismul ca problemă socială, fiind astfel, în mod necesar, sinteza tuturor științelor care pot contribui la soluția ei...

„ISTORIA: Constată că dela început jidanii sunt un popor rătăcitor printre celelalte popoare...

„ANTROPOLOGIA: constată că jidanii sunt un amestec de rase diferind între dânsele, neînrudite, ca semiții, arianii, negrii, mongolii. Știința antisemitismului explică sterilitatea nației jidănești, în domeniul culturei, ca efect al acestei corciri...

„TEOLOGIA: constată că religia jidănească este o religie particularistă, bazată pe legământul special încheiat de Dumnezeul lor, Iahve, cu jidanii... Știința antisemitismului deduce cu rigurozitate că o asemenea concepție exclude posibilitatea oricărei colaborări pașnice și a oricărei asimilări cu jidanii.

„POLITICA: constată că pretutindeni, în mijlocul celorlalte nații, jidanii au organizația lor socială deosebită, constituind stat în stat...

„ECONOMIA POLITICA: constată că jidanii au trăit în toate timpurile, chiar și în Palestina, ca popor suprapus celorlalte națiî...

„FILOSOFIA: constată că concepția iudaismului despre viață este un anahronism contrar propășirii umane...

„Pe constatările obiective, ale diferitelor științe speciale, — deosebite de dânsa, știința antisemitismului, își bazează concluziile ei, care toate duc, cu necesitate, la aceiași soluție:

„Eliminarea jidanilor din mijlocul celorlalte popoare, punând capăt existenții lor nefirești, parazitare, contrară civilizației și liniștei tuturor națiilor și pe care ele nu o mai pot tolera.

„Antisemitismul modern întrunește dar toate energiile: energia instinctului, energia conștiinței, energia științei, a adevărului deplin dovedit — formând o formidabilă putere socială, capabilă desigur, să rezolve cea mai mare problemă a civilizației timpului nostru care este problema jidănească..."

OMUL CAVERNELOR

Omul cavernelor! Într'adevăr, astfel a fost numit d. A. C. Cuza: omul cavernelor, de către C. Arion, fost ministru al Instrucției Publice. Dar omul cavernelor a avut dreptate. E poate singurul om politic, despre care nu se poate spune că a greșit, în inceputurile sale. D. A. C. Cuza a văzut clar, într'o vreme când toți ceilalți credeau cu totul altceva, beți de iluzia unei umanități care nu există și înșelați de atâtea ispititoare idei frumoase dar false și mincinoase.

Mișcarea națională de astăzi trăește sub vraja personalității d-lui A. C. Cuza, care strălucește, cum spunea cineva, ca un soare...

Luptele din 1866 și 1879: d. A. C. Cuza continuă mișcarea antisemită

D. A. C. CUZA a fost prezentat ca un fenomen izolat. Antisemitismul său a fost înfățișat de presa semită, ca o manifestare personală, interesantă din anumite puncte de vedere, dar, oricum, fără aderență cu realitatea și istoria. Conspirația tăcerii a lucrat, și de data aceasta, cu perfecțiunea unei mașinării savante. D. A. C. Cuza a fost scos din tradiție și aruncat, singur, înfiorător de singur, ca un alt Robinson Crusoe, pe insula sa, fără nici o legătură cu altcineva. Peste glorioasa istorie apropiată s'a așternut un imens val al uitării pusă la cale. Nu era ignoranță, era, mai ales ignorarea voită a trecutului, care se continua prin magnifica acțiune întreprinsă de d. A. C. Cuza. E ușor, firește, să combați un om când este singur, rupt din disciplina continuității, chiar când adevărul e cu el; de aceea d. A. C. Cuza a fost răstignit ca un alt Hristos, între rotativele jidănești, pe coloanele murdare ale presei semite. Antisemitismul său a fost socotit ca o aberație de gândire, a unui om al cavernelor, s'a încercat totul, orice, dela sublim la infamie, pentru a fixa pe d. A. C. Cuza, ca un alt Brand, eroic, dar anapoda.

Dar, într'adevăr, d. A. C. Cuza a fost singur? In cazul acesta antisemitismul românesc, al său dacă vreți, nu este decât un sistem de gândire, rău, neapărat, dar nu istoric, ci dialectic. Aici este bine să spunem că puterea naționalismului stă în faptul că este istoric, și nu dialectic, cum este marxismul, isvorît adică din fantezia cuiva. Prezentat astfel, antisemitismul putea să fie cu ușurință combătut, mai ales când inevitabila rea credință iudaică, venea să sporească, să amplifice o critică lipsită de cea mai elementară onestitate. E necesar, prin urmare, să stabilim legătura istorică a antisemitismului d-lui A. C. Cuza, cu antisemitismul trecutului nostru.

D. A. C. Cuza nu este o apariție singulară, inexplicabilă poate, ci este omul care duce pe umerii săi, încă voinici la această impresionantă vârstă, o istorie de luptă, de sbucium, de biruințe și înfrângeri, de vis și îngenunchere — o istorie glorioasă prin toate cuceririle sale. D. A. C. Cuza trebue reintegrat în istorie, pentru că antisemitismul românesc, înainte de a fi un sistem de gândire politică, o știință cu toate atribuțiile ori cărei alte științe, este o manifestare practică, pe care o găsim în istoria noastră.

Casa părintească din Iași unde și-a făcut copilăria d. A. C. Cuza

1859 - 1866

Mesagiul Domnesc, din 6 Decemvrie, 1859, către Camerele din Muntenia și Moldova, — toate aceste date le găsim în prefața scrisă de d. A. C. Cuza la volumul său: Studii economice-politice — fixând programul de guvernare al lui Cuza Vodă, spune între altele:

— *„Noi nu admitem nici-un soiu de sistem proteguitor... Guvernul voește dar libertatea industriilor și desvoltarea lor fără întrebuințare de mijloace artificiale".*

Aceasta ar fi însemnat, cu siguranță, năvala capitalurilor internaționale semite și mai ales, în împrejurările de atunci, cu un popor nepregătit pentru noulle condițiuni de viață și muncă, deabia eșit din starea sa patriarhală și din robie, hegemonia elementului străin și evreiesc, care avea, ori cum, legături comerciale cu restul Europei. Era totuși necesară o specială grije pentru formarea unui personal românesc capabil să umple golurile.

DIONISIE P. MARȚIAN (1829-1865) economist politic și statistic, s'a ridicat împotriva acestei libertăți. După votul din 14 Iunie, 1860, prin care străinii erau liberi să cumpere imobile în Țara Românească, Dionisie P. Marțian spune:

— *„Chestiunea este din cele mai serioase ce ne poate ocupa în acest moment, căci ea poartă în sine sâmburele unei invazii, nu de trupe străine, cari cotropesc țări pe o comandă, și la un cuvânt de comandă iar o părăsesc, ci invazia unei populații eterogene, de diferite limbi, de diferite temperamente, obiceiuri, religiuni aspirații sau tendințe politice, cari descălecând aici și prinzând rădăcină în pământul îngrășat de sângele românilor, nici-o putere nu-i va mai putea desrădăcina. Intre străinii ce-și deprind comerțul la noi, cei mai eterogeni prin limbă, moravuri, religie, vițiî, adică prin toată ființa lor sunt EVREII".*

Antisemitismul pornește dela **IDEEA DE NAȚIONALITATE.** Iar această ideie a fost totdeauna afirmată. **SIMION BARNUȚIU** spunea:

— „Politica română trebue să proceadă cu cea mai mare parcimonie când voește să dee cetate română străinilor." Și adaogă:

„1. Să se reducă numărul străinilor, în cât să nu fie periculos existenții, demnității și progresului națiunii române;

„2. Să se ia comerțul și industria din mânile străinilor și să se restituiască românilor".

Marele BOGDAN PETRICEICO HAJDEU, a fost un antisemit notoriu. Intr'o broșură a sa din seria: Studii asupra judaismului, *găsim întreaga sa gândire antisemită.*

— *„In privința ori și cărei națiuni ovreii sunt un obstacol contra concurenței, nu numai ca străini, ci anume ca niște inamici înarmați până în creștet. Ceeace îi deosebește de toate neamurile, făcându-i una din cauzele dezordinei economice a țărilor, în inima cărora se furișează, este hidoasa cununie a trei calități negative: 1. tendința de a câștiga fără muncă; 2. lipsa simțului de demnitate; 3. vrăjmășia contra tuturor popoarelor. Din toate popoarele europene, numai ovreii ne prezintă spectacolul unui neam întreg de zarafi și de prăvăliași. Ei mai nu muncesc. Ei mai nu produc. Dar ei câștigă. In acest mod, de îndată ce iudaismul se strecoară într'o națiune, negoțul banilor și negoțul de prăvălie iau proporțiuni cu totul în disarmonie, cu desvoltarea celorlalte ramuri industriale. De aceea ce face absolut imposibilă orice concurență între ovrei și neovrei, este nu numai avuțiile lor, cele clădite pe trândăvia și lipsa cea completă a simțului de pudoare; ci încă formidabila unire ce leagă pe toți membrii iudaismului, într'o singură asociațiune de ajutor mutual, contra tuturor celorlalți oameni."*

ARTICOLUL 7

In 1866, când s'a votat Constituția, evreii au pus la cale o mare lovitură. Alianța israelită universală a trimis la București pe Adolphe Crémieux, președintele său, ca să lupte pentru acordarea de drepturi jidanilor. In acest scop, proectul de Constituție cuprindea următorul articol 6: **„RELIGIA NU ESTE O PIEDICA A NATURALIZARII IN ROMANIA. O LEGE SPECIALA VA REGULA ADMITEREA GRADUALA A IZRAELIȚILOR LA NATURALIZARE".**

In jurul acestui asasin articol s'a deslănțuit o sângeroasă bătălie. La Iași s'a constituit un „comitet central național" condus de **A. D. HOLBAN.** Acest comitet întocmește o petiție, iscălită de 60.000 oameni și o trimete Constituantei, în care, între altele, se spune:

— „Subscrișii, cetățeni români de dincoace de Milcov, înspăimântați de grozava lățire a jidovismului în Moldova, unde această plagă se întinde asupra corpului social ca o adevărată cangrenă amenințându-ne de o completă desnaționailzare, suntem cuprinși de durere, văzând că unii dintre Români, în necunoștința adevăratei stări de lucruri și conduși numai de un umanism greșit, au pierdut din vedere interesele naționale ale Românilor până de au introdus în proectul de Constituțiune, pregătit de Consiliul de Stat, un articol prin care se acordă jidanilor drepturi politice — pe când ei în România nu pot avea, pe deplin, nici chiar drepturi civile"!!

Mai departe, după o seamă de considerațiuni asupra pericolului semit, petiția spune:

— „De aceea dar, departe de a admite un moment măcar putința acordărei de drepturi politice jidanilor, sau facultatea de-a putea ei cumpăra moșii în România, noi venim să vă cerem legi de excepțiune pentru apărarea noastră contra acestui flagel neîmpăcat"...

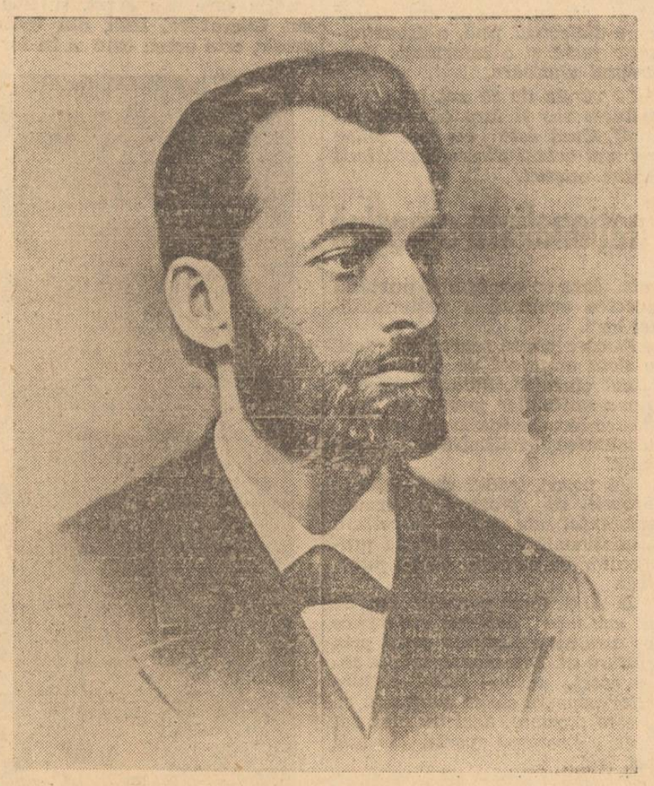

VASILE CONTA

CE SPUNE REGELE CAROL I

JALBA MOLDOVENILOR a produs o impresie puternică. Au fost mișcări mari de mase populare. In Memoriile *sale, Regele Carol I povestește următoarele:*

— **„In Cameră începuse desbaterea asupra Constituției, după suspendarea de 40 ore, care fusese acordată pentru studiul prefiminar. Dușmanii jidanilor veniseră înaintea Camerei, și pe când înlăuntru, câțiva deputați moldoveni, dela tribună, protestau contra egalizării politice a jidanilor, ceilalți făceau sgomot în fața porților. Prea târziu luă cuvântul I. Brătianu și declară, în numele guvernului, că nu insistă în susținerea articolului combătut. A fost întâmpinat, ce-i drept, cu aprobare răsunătoare de către deputați, dar mulțimea sgomotoasă a poporului de afară nu se mai lăsă liniștită, ci porni ca o lavină care crește, de pe dealul Mitropoliei, prin oraș, până înaintea Sinagogei; această casă de închinăciune, abia clădită în stil, a fost distrusă total".**

In ședința dela 21 Iunie, Constituanta înlătură articolul 6, pentru care **ADOLPHE CRÉMIEUX** propusese un împrumut de 25 milioane lei, și-l înlocuește cu articolul 7:

Numai străinii de rit creștin pot dobândi calitate de Român.

Bătălia a fost câștigată. Ideea națională și antisemită biruise. Incercarea fusese grea, dar isbânda era, într'adevăr, măreață.

UN PROECT DE LEGE RASUNATOR

In 1868, un grup de deputați moldoveni, întocmesc un „Proect de lege pentru regularizarea stării jidovilor în România". *In el, în expunerea de motive, găsim următoarele:*

— **„Năvălirea jidanilor în România, și mai cu deosebire în partea României de sus, a luat proporțiuni așa de mari în anii din urmă, în cât a înspăimântat populațiunile românești; căci ele se văd inundate de către un neam ostil și separat, care tinde la înființarea unei naționalități străine alături de cea română și opusă intereselor acesteia... Considerând că din punctul de vedere național jidovii sunt periculoși pentru poporul român, atât pentru numărul lor cel mare de 500.000 suflete cât și pentru rezistența lor la orice fusiune cu rasa indigenă... La jidovi, legea religioasă este și legea civilă și viceversa; statul și biserica formează un tot care se cimentează în cuvântul judaism. De aceea nici un jidov nu se poate deslipi de acest stat în stat, teocratic, căci el în acelaș timp ar fi nevoit a se lepăda și de biserica sa. Aceasta-i cauza pentru care ori și unde se află iudaismul, el este forțat de a forma stat în stat".**

Acest proect de lege cuprinde 10 articole. In Studii economice-politice, d. A. C. Cuza reproduce următoarele cinci:

I. Jidanii nu se vor putea stabili în comunele urbane fără autorizarea consiliilor comunale. In comunele rurale nu se pot stabili jidovi sub nici-un pretext, fie chiar temporar; III. Jidovii nu pot avea proprietăți ne-mobile, nici urbane, nici rurale; V. Jidovii nu pot să țină în arendă moșie, cârciumi, mori, poverne, păduri, vii, suhaturi, grajduri de îngrășat vite, stâne, nici hanuri și otele pre la drumuri; de asemenea ei nu pot fi antreprenori pentru vre-o afacere a statului, de ale comunelor, sau de ale oricăreia case publice; VIII. Comerciul cu obiecte de masă si beutură pentru creștini este interzis jidovilor; IX. Toate comunitățile și comitetele jidovești tolerate și autorizate până acuma, prin diferite urbe sunt și mân desființate de la publicarea legii de față.

Conspirația dela Berlin din 1878

O teribilă luptă s'a dat în 1879. După războiul din 1877 și după proclamarea Independenții, tratatul dela Berlin, din 1 Iulie 1878, prin articolul 44, ne-a impus modificarea articolului 7 din Constituție, în sensul de a se acorda drepturi în masă jidanilor, ca o condiție a recunoașterii Independenții. Marele meșter al acestei lovituri nu era altul decât lordul jidan Beaconsfield-Disraeli.

S'au produs și de data aceasta mari mișcări populare. In fruntea lor găsim pe același A. D. HOLBAN, care alcătuește o „PROTESTARE" adresată Camerelor de revizuire — în are se spune:

— „Noi nu putem să nu avem o legitimă teamă și defiență pentru un neam care formează o **„castă teocratică internațională"**, care este un pericol permanent, mai cu seamă pentru o mică națiune ca a noastră. Noi am primit pe jidovi în urbele noastre și ei au distrus clasa comercianților și meseriașilor Români și le-au luat locul ori pe unde s'au simțit în putere, i-am tolerat prin comunele rurale și ei au inaugurat o sistemă de corupțiune asupra poporațiunilor rurale, care tinde a le reduce la o sclavie sigură. Acum se încearcă a acapara proprietățile rurale, după cum au acaparat imobilele noastre urbane".

Ca o urmare a acestor considerațiuni generale, se cerea menținerea articolului 7 din Constituție.

MIHAIL EMINESCU

In această vreme turbure se deslănțue furtuna celor doi mari gânditori politici: MIHAIL EMINESCU și VASILE CONTA, la care se adaogă poetul VASILE ALECSANDRI.

Prin ziarul „Timpul" *Eminescu duce o cumplită campanie, împotriva jidanilor:*

— „Când vedem rezultatele fioroase ale dominațiunii jidovești în Galiția, când gazeta oficială a Regatului arată că în cinci ani numai s'a publicat vânzarea silită a 800.000 imobile țărănești... când vedem un întreg popor desmoștenit, pe cale de a părăsi vetrile străbune spre a emigra în America, oare mai e îndoială că aceleași elemente de corupție și apăsare țin a uza de aceleași mijloace, a ajunge la aceleași scopuri pe cari le-au atins în acea parte a nefericitei Polonii? Dacă astăzi, când n'au plenitudinea drepturilor civile și nici pe cele politice, au pus mâna pe tot negoțul și pe toată industria mică din Moldova... ce va fi oare mâine, când vor avea drepturi egale, când vor avea putința de a-și zice Români, când vor avea înscris în legi dreptul formal, că patria aceasta este a lor tot deopotrivă cu noi?"

Vasile Conta

Discursul rostit de Vasile Conta în Cameră, în zilele de 4 și 5 Septembrie, 1879, numit CHESTIUNEA EVREIASCA, va rămâne totdeauna ca o evanghelie a naționalismului românesc.. Este pentru prima dată o strălucită încercare de a prezenta problema antisemită științific, în ansamblul ei:

— **„Este recunoscut de către chiar aceia care ne atacă azi, că cea dintâi condiție, pentru ca un stat să poată exista și prospera, este ca cetățenii acelui stat să fie din aceeaș rasă, din acelaș sânge... Ni se tot zice, precum am mai spus, că noi nu voim să respectăm ideile umanitare și egalitare ale secolului. Este bine însă să nu se uite, că principiile nu sunt puse toate pe aceiași linie în cât privește respectul ce li se datorește. Este și între principii un fel de ierarhie. Astfel, principiul de conservațiune trebuie să meargă înaintea tuturor principiilor de libertate și egalitate, aceasta pentru motivul că dacă eu nu mă voi conserva, nu voi putea să exist și pe cât timp nu voi exista, nu mă voi putea bucura de beneficiile tuturor celorlalte principii. Ei bine, tot așa este și cu națiunile. Dacă este adevărat că noi trebuie să respectăm principiul de umanitate, apoi înainte de toate trebuie să respectăm principiul de conservațiune, de existența noastră națională și numai după ce vom respecta acest principiu imperativ pentru noi, numai atunci ni este permis și ni se poate cere să respectăm și celelalte principii de care se face atâta vorbă".**

Filipica lui Vasile Conta împotriva jidanilor, culminează în aceste profetice cuvinte:

„Domnilor, aș voi după aceasta să vă fac o expunere a primejdiei chestiunii jidovești și să vă arăt că, în orice caz, ori cum s'ar pune chestiunea, oricum s'ar interpreta, NOI DACA NU VOM LUPTA IN CONTRA ELEMENTULUI JIDOVESC, VOM PERI CA NAȚIUNE".

Misiunea pe care a avut-o în Cameră Vasile Conta, a avut-o în Senat Vasile Alecsandri.

„Articolul 7 din Constituție, revizuit, spune d. A. C. Cuza, a fost votat de Adunarea Deputaților în ședința dela 6 Octomvrie 1879; NU DUPA CUM AU CERUT PUTERILE MARI, ci după CUM A VOIT ROMANIA CEA MICA".

A. C. CUZA ESTE UN IZOLAT

Am făcut această sumară reconstituire istorică pentru a se vedea că antisemitismul în România nu este o apariție recentă și spontană, o teorie care s'a născut din fantezia cuiva, ci este, mai ales, o lungă înșirare de constatări dureroase, de luptă împotriva unor sinistre stări de fapt. Recitiți aceste nume cari au dat mișcării antisemite caracterul ei viguros și temeinic. Mai este d. A. C. Cuza un izolat? Presa semită poate răspunde.

S'ar putea spune că până la A. C. Cuza s'au dat numai premisele problemei. Doctrinarul prin excelență al ideii de naționalitate; cu anexa ei, antisemitismul, este, fără îndoială, d. A. C. CUZA, cel mai strălucit și mai înpelde dintre toți gânditorii politici pe cari i-a avut țara noastră până în prezent. Cu A. C. Cuza antisemitismul devine știință. Iată istoria antisemitismului. Vom vedea mai departe doctrina antisemită fixată definitiv de d. A. C. Cuza.

Dușmanii d-lui A. C. Cuza, pitiți între rotativele botezate cu briceagul, i-au găsit, la comandă, punctul nevralgic al gândirii sale: d. A. C. Cuza e unilateral, lipsit de orizont politic; d. A. C. Cuza privește totul prin prisma antisemită, rezolvă toate problemele de viață ale țării, prin antisemitism. *Confuzie, pornită sau din rea-credință, sau din ignorarea sistemului său general de cugetare.*

Punctul arhimedic al gândirii d-lui A. C. Cuza, este, fără îndoială: IDEIA DE NAȚIONALITATE. D. A. C. Cuza a ajuns la antisemitism prin ideia de naționalitate. Antisemitismul e un accident, datorit stărilor specifice din țara noastră. Dar acest antisemitism nu este decât un paragraf, important firește, covârșitor chiar, dar oricum, un paragraf numai, peste care domină ansamblul ideii de naționalitate. E drept că d. A. C. Cuza a dat o extraordinară amploare antisemitismului, dar acest lucru era necesar, într'o lume care cunoștea atât de puțin problema. Și mai ales, vedeți, accentuarea antisemitismului a fost o datorie a sa, într'o vreme când jidanii și asociațiile lor internaționale, dădeau năvală să cucerească poziții politice constituționale.

CE ESTE NAȚIUNEA

Antisemitismul se legitimează în raport cu definiția națiunii.

— **„O nație,** — spune d. A. C. Cuza, — **este totalitatea individzilor de același sânge, formând prin cohesiunea lor naturală aceeași ființă colectivă, cu organe proprii cari sunt clasele sociale și statul cu același suflet, care este naționalitatea".**

In altă parte, tot în *Naționalitatea în Artă,* d. A. C. Cuza precizează și mai bine:

— **„O nație este totalitatea individzilor de același sânge, așezați pe un pământ determinat, ca bază necesară a existenții lor, având:** același grai, pe care el l-au format, același trecut, aceleași interese prezente, aceleași aspirațiuni de viitor, și alcătuind, ca organism, aceeași putere, naționalitatea creatoare a culturii umane, care nu este dar decât productul ei variat. **Așa dar: sângele, pământul, graiul propriu, trecutul, prezentul, viitorul, organismul național alcătuind o putere de cultură, originală — iată elementele care alcătuiesc orice nație, deosebind-o de toate celelalte. Intocmai precum sufletul omului este factorul hotărîtor al manifestațiilor lui, tot așa și sufletul națiilor, care este naționalitatea, determină, în mod caracteristic, pentru fiecare, în orice domeniu, manifestațiile ei... Națiile trebue să se păstreze, așa cum sunt, cu orice sacrificiu, dezvoltând naționalitatea lor, întru cât fiecare reprezintă o formă deosebită a culturii umane... INSTRAINAREA DE SINE A UNEI NAȚII E NIMICIREA EI".**

STATUL ROMAN, NU POATE FI DECAT NAȚIONAL

In ședința Senatului, dela 7 Noembrie 1936, d. A. C. Cuza fixează definitiv adevărul național, când spune:

— *„Nația este totalitatea indivi-„zilor dela același sânge, sau rasă, „cultivând același pământ, și for-„mând, prin coheziunea lor natu-„rală, spontană, aceeaș ființă colec-„tivă, cu economie și organe pro-„prii, cari sunt clasele sociale și „Statul, cu aceeași istorie și tradi-„ții, cu aceleași interese prezente „și cu aceleași aspirații de viitor, „ființă, care se păstrează din ins-„tinct, până când ajunge la cons-„tiința de sine și la voința de a fi, „în întregime, ea însăși, dar care, „în toate timpurile își afirmă na-„ționalitatea sa, a cărei expresie „imediată este limba, religia, drep-„tul, arta, literatura, știința, dove-„dind astfel, că există o lege na-„turală a naționalității, ca putere „creiatoare a culturei umane, prin „realizarea ideilor ei supreme: bi-„nele, adevărul, frumosul, în forme „originale".*

(Continuare în pag. 5)

IN LUPTĂ CU HIDRA JUDAICĂ

OXO

Instrăinarea de sine a unei naţii, e nimicirea ei. De ce jidanii continuă să fie o naţiune, deşi nu stăpânesc un teritoriu. Frăţia de Cruce şi Românism dintre N. Iorga şi A. C. Cuza. Socialismul nu e decât zăpăcirea minţilor. Adevăraţii instigatori ai revoltelor ţărăneşti

(Continuare din pagina 4-a)

„Din această definiţie exactă, rezultă :

Statul, ca organ al naţiei, nu poate fi decât naţional.

„Misiunea Statului naţional, este dezvoltarea puterilor naţiei ca fiinţă, care l-a creiat, ca ea să devină — pe pământul ei, pe deplin stăpânit de dânsa — o putere creiatoare a culturii umane. Ca expresie a însuşirilor caracteristice ale sângelui sau ale „rasei" sale, pe care, în primul rând Statul are datoria să o cultive şi să o păstreze fără amestec.

„Dar se va zice :

„Au fost şi state, care nu au fost naţionale.

„Da, au fost. De aceea s'au desfăcut. De pildă : A fost Imperiul Turciei. S'a desfăcut : în regatele naţionale ale Greciei, Românieî, Serbiei, Bulgariei, Albaniei.

„A fost Imperiul Austro-Ungar. S'a desfăcut : în statele naţionale ale României Mari, Poloniei, Iugoslaviei, Cehoslovaciei, Ungariei, Italiei.

„Conglomeratele nefireşti — nesocotind legea naturală a naţionalităţilor — s'au desfăcut în componentele lor naturale. Reconstituite: ca naţii unitare.

„Aşa va fi oricând.

„Căci naţiile nu au raţiune de a fi decât ca naţii libere, stăpâne pe destinele lor, pentru că numai astfel ele îşi pot îndeplini misiunea lor de cultură.

„Când afirmăm, libere, zicem:

Eliberate de orice mărginire a puterilor lor, de către străini.

Aici se pune problema — marea problemă : a Naţiei româneşti şi a Statului român.

Constituţiunea română, dela 29 Martie 1923, zice :

„Art. 1. — Regatul României este un Stat naţional unitar şi indivizibil.

„Naţional" — al cui ? Se înţelege : naţional al Românilor.

Constituţiunea, zice :

„Art. 3. — Teritoriul României nu se poate coloniza cu populaţiuni de gintă străină".

„De gintă străină'. Se înţelege : alta decât naţiunea „română".

Constituţiunea zice :

„Art. 33. — Toate puterile Statului emană dela naţiune, care nu le poate exercita decât numai prin delegaţiune".

Dela care „naţiune" ? Desigur : dela naţiunea Românilor. Care singură dar poate să exercite aceste puteri.

Constituţiunea română, aşa dar, consfinţeşte adevărul elementar al Statului naţional, care nu poate fi decât :

Statul Naţionalilor".

E drept însă că aceste dispoziţiuni generale cari ar putea satisface idealul românesc, sunt brutal dărâmate de un alt articol care acordă drepturi politice depline jidanilor.

Antisemitism nu înseamnă romantism

Antisemitismul se lămureşte în raport cu naţionalitatea. D. A. C. Cuza n'a făcut niciodată romantism. Antisemitismul său e o concluzie logică, fatală, a unor îndelungate cercetări ştiinţifice stăruitoare. Dela început şi până astăzi d-sa s'a trudit, cercetând istoria, religia, economia politică, antropologia, filosofia şi toate celelalte ştiinţe, cari nu pot fi bănuite de subiectivism şi parţialitate ; a cetit statistici pe cari le-a interpretat cu o pricepere genială, a comparat textele, a cercetat analogiile politice şi istorice, pentru a ajunge la definiţia iudaismului. Adversarii săi din ce în ce mai puţini la număr, în faţa adevărului ştiinţific, se dau laoparte, sau încearcă prin meşteşugite comentarii talmudice să-l falsifice.

Multe din studiile şi articolele d-lui A. C. Cuza se încheie cu aceste cuvinte : Adevărul va birui. *Iată, adevărul a biruit. Antisemitismul a eşit din faza instinctuală şi a conştiinţei, pentru a intra în faza ultimă a ştiinţei, când nimeni nu mai poate tăgădui realitatea, fără a intra în conflict cu adevărul.*

Ce este, dar, iudaismul? Iată ce scrie d. A. C. Cuza în „NEAMUL ROMANESC", din Ianuarie, 1908 :

„Se ştie că fiecare naţiune e o individualitate de sine stătătoare, o fiinţă etnică deosebită. Fiecare popor, privit în totalitatea lui, se înfăţişează, în domeniul oricărei activităţi omeneşti, cu însuşiri caracteristice, cu un **SPIRIT NAŢIONAL** anumit, şi cu interese proprii, din cari isvorăsc **TENDINŢELE LUI**, schimbătoare după necesităţile istorice pe care le reprezintă.

„Şi jidanii sunt, nu numai o confesie, ci o naţiune adevărată, cu însuşiri bine caracterizate, a căror expresie este spiritul iudaic, în sânul tuturor popoarelor, cu care trăesc împreună, fără a se asimila. Căci nu trebue să se confunde „asimilarea" — fie-mi permis cuvântul, cu asimilarea. Cea dintâi se reduce la primirea numai a unor forme exterioare, pe când asimilarea însemnează absorbirea fondului însuş al poporului asimilat, de către poporul asimilator, aşa că nu mai rămâne nimic. Jidanii însă există, ca atare, de mii de ani, în contact cu toate popoarele de pe pământ. E dar o experienţă de veacuri, care se rosteşte lămurit : există, prin urmare, nu se asimilează. Căci, dacă ar fi fost să se asimileze, s'ar fi asimilat undeva, şi n'ar mai fi.

„Jidanii se prezintă dar cu toate caracterele unui **NEAM DEOSEBIT** şi care şi voeşte să se păstreze ca atare. Aşa fiind, ei au şi interese naţionale proprii, din care isvorăsc tendinţele iudaice, în contrazicere desăvârşită cu interesele popoarelor în mijlocul cărora trăesc — în mod fatal, ca paraziţi. Natura parazitară a acestui popor rezultă, în adevăr, din anomalia existenţii lui ca **NAŢIUNE FARA TERITORIU. Şi nu e o întâmplare, ci urmarea firească a credinţei lui religioase, după care întreg pământul îi aparţine, ca popor ales de Dumnezeu, cu excluderea celorlalte neamuri dela stăpânirea lui".**

Tob şebegoim harog!

Trebue să se aibe în vedere, trei elemente — spune d. A. C. Cuza, — *când se vorbeşte de iudaism :*

„1. SPIRITUL IUDAIC, care nu poate să dea decât producte conforme cu natura lui.

„2. TENDINŢELE NAŢIONALE JIDOVEŞTI, izvorând din interesele propriî ca naţiune, fără teritoriu, care caută să se întreţină, nu prin muncă pozitivă, ci prin exploatarea muncii celorlalte naţiuni, pe care tind a le domina tocmai din necesităţile exploataţiei lor mai comode.

„3. DUŞMANIA RELIGIOASA A JIDANILOR, faţă de celelalte neamuri, rezultând din dogma poporului ales, *care este premisa fundamentală a religiei lor, şi care, apoi, a fost dezvoltată în spirit fanatic, specific jidovesc şi antiuman, ajungând la concluzia antropofagă : TOB ŞEBEGOIM HAROG !*

„Aceasta ne explică pentru ce jidanii au fost şi sunt pretutindeni un element dizolvant *al culturii naţiilor în sânul cărora se aşează. Căci, în cazul acesta, pe acelaş teritoriu nu numai că se întâlnesc două spirite ETNICE diferite, cu tendinţe isvorâte din interese naţionale firesti, potrivnic, dar tendinţele acestea, la jidani, sunt stăpânite de* ura religioasă activă *faţă de celelalte neamuri, care nu sunt recunoscute ca de o potrivă cu dânşii şi faţă de care totul e permis, cu scopul exterminării".*

RELIGIA

Spiritul iudaic, din care se desprind tendinţele iudaice, are cauze religioase — religia îi menţine ca naţiune — şi de aceea socotim potrivit să ne oprim puţin asupra acestui capitol. Jidanii trăesc sub influenţa cărturarilor lor, care, prin tot ce fac, le formează o anumită concepţie de viaţă socială, investită cu autoritate religioasă, pentruca astfel ea să devie obligatorie pentru ei, ca o dogmă, oriunde şi oricând. Jidanii cred că ei au încheiat un legământ cu Dumnezeul lor — Iahve — care este singurul Dumnezeu adevărat, prin care ei sunt popor al lui, *popor sfânt.* Religia lor exclusivită le impune atitudinea de ură faţă de toate neamurile. Prin legământul lor cu Dumnezeu, ei se socotesc un neam superior, destinat să le cucerească pe toate celelalte. Undeva se spune, în Vechiul Testament : *„Să mănânci toate popoarele pe care Iahve, Dumnezeul Tău, ţi le va da ţie".* Să le mănânci, pentrucă nimicirea aceasta se uneşte cu profitul pe care ei îl trag : *să le distrugă, profitând de existenţa, de viaţa lor.* Din textele celelalte, pe cari nu le mai reproducem aici, se vede că jidanii, prin religia lor, au ridicat la rangul de dogmă : FURTUL, PRADAREA celor de altă credinţă, PROSTITUAREA (vezi cazul Rapaport, în NEAMUL ROMANESC din 1907), camăta, prin care au fost distruşi boerii Români din trecut.

Aceste învăţături sfinte, pentru ei, au culminat în faimoasa lozincă : TOB ŞEBEGOIM HAROG, pe cel mai bun dintre creştini să-l ucizi — alţii cred că aceste cuvinte ar insemna : *şi cel mai bun dintre creştini e un ucigaş.* Cu această învăţătură criminală, jidanii se furişează în mijlocul celorlalte neamuri, unde se menţin prin organizaţia lor, Cahalul, care nu este altceva decât comunitatea evreiască. *„Această organizaţie,* spune d. A. C. Cuza, *se întinde pe întreaga suprafaţă a pământului şi se înţelege că a jucat un mare rol şi în cucerirea României de către jidani şi merge din cahalurile superioare, cum sunt cahalurile dela Paris, Londra şi aşa mai departe.*

NAŢIUNE FARA TERITORIU

— „Avem de-aface — spune d. A. C. Cuza — cu o naţiune fără teritoriu, care stă deasupra celorlalte naţiuni. Dece fără teritoriu ? Pentrucă ei nu trebue să aibă teritoriu, întru cât le este dat, spre cucerire şi stăpânire, pământul întreg şi atunci nu se pot mărgini ei pe un teritoriu oarecare. Şi stând în mijlocul celorlalte naţiuni, lucrează la distrugerea lor, la întemeierea stăpânirii lor peste celelalte naţiuni, până când au ajuns — prin această activitate a lor susţinută de organizaţia cahalurilor, pe baza acestei doctrine — ca să stăpânească lumea întreagă prin puterea lor financiară".

Ca şi Vasile Conta, d. A. Cuza ajunge la aceeaş concluzie : Noi dacă nu vom lupta împotriva jidanilor, vom pieri ca naţiune. *Acesta nu este un strigăt fără rost, ci se întemeiază pe o dureroasă constatare de fapte.*

Literele de foc ale „Neamului Românesc"

D. A. Cuza a dus o sângeroasă bătălie împotriva jidanilor. Recitiţi NEAMUL ROMANESC, în care s'au întâlnit, o bucată de vreme, d-nii N. Iorga *şi* A. C. Cuza. *Am răsfoit colecţia acestei reviste cu o emoţie pe care n'am cunoscut-o încă până astăzi. Cu litere de foc, sub care se aprinde hârtia, de atâta fanatică şi nestăpânită credinţă, cu o pasiune care depăşeşte puterile noastre de înţelegere, d. A. C. Cuza a susţinut această formidabilă cruciadă de lămurire a problemei antisemite. Este, poate, potrivit să ne caligrafiem aici imensa noastră nedumerire şi, mai ales, părere de rău, pentru o despărţire care n'ar fi trebuit să se întâmple niciodată. Ce vremuri frumoase, de elan şi de românism, ce admirabile timpuri, când doi oameni excepţionali, înzestraţi cu nesfârşite calităţi de gânditori şi polemişti în paginile aceleiaşi reviste, în care pâlpâia flacăra idealului, duceau teribila luptă de descătuşare a naţiei româneşti. Lupta electorală din 1906, articolele fulgerătoare din anii următori, frăţia de cruce a celor doi, ei, da, iată câteva momente mişcătoare din trecutul nostru atât de apropiat, clipe sublime, cari s'au dus, lăsând în urmă, nu ştiu ce zâmbete ironice şi satisfăcute ale cui se ştie, ale jidanilor, bucuroşi că violenta* „conspiraţie" a „Neamului Românesc" *s'a lichidat.*

Acolo, în paginile Neamului Românesc *tremură puternic idealul d-lui A. C. Cuza şi se sbuciumă îngrijorarea sa.*

PRIN DEZROBIRE ECONOMICA LA EMANCIPARE POLITICA

Am deschis „Neamul Românesc" *din Noemvrie, 1906 :*

— „Naţionalitatea română — scrie d. A. C. Cuza, — e o putere de cultură şi singura în drept a se afirma pe teritoriul ei, în România. Peste noi a năvălit însă un alt popor, de altă rasă, de altă credinţă, cu alte obiceiuri, cu alte aspiraţii, şi neasimilabil — *jidanii* — cari au acaparat pământurile noastre, istovind ţărănimea prin exploatare ; cari au cuprins comerţul şi industria, nimicind clasa de mijloc naţională şi stăpânind oraşele ; cari tind să se ridice ca o clasă stăpânitoare peste un popor de iloţi.

„In faţa acestei primejdii naţionale, noi zicem că, pentru a-şi îndeplini misiunea lui de cultură, poporul român trebue să stărue a se emancipa economiceşte, ca să nu ajungă rob politiceşte al unui popor, care el însuşi e incapabil de cultură, după cum a dovedit-o în

D. A. C. CUZA cu fiul său George

curs de veacuri. Trebue dar să recucerim moşiile, eliberând ţărănimea ; să recucerim poziţiile pierdute în comerţ şi industrie, întărind clasa de mijloc românească — prin muncă străruitoare.

Pentruca această operă să se poată îndeplini, în interesul culturii generale, se cere însă, mai întâi, să nu ne înstrăinăm de noi înşine. In primul rând trebue să ne păstrăm credinţa creştină care ne uneşte pe toţi ca Români".

NOURI DE LACUSTE

In câteva articole, a căror documentare şi logică, ajutate de temperamentul unui stil extraordinar, de antologie, d. A. C. Cuza discută problema presei : JIDANII IN PRESA, iar în articolele sale „AI NOŞTRI", d-sa demască penibila complicitate a partidelor politice.

In Iunie, 1906, „Neamul Românesc", *sub semnătura d-lui A. C. Cuza, scrie :*

„Şi de aceea e o strânsă legătură între cultură şi economie, aceasta condiţionând pe cea dintâi, pentruca la rândul ei să fie condiţionată de dânsa. Dar unde este această bază materială ? Care e starea economică a diferitelor clase : a ţăranilor, a meşterilor şi negustorilor români, a boerilor din Moldova ?

Ruină şi ruini pretutindeni.

Au năvălit asupra noastră ca un nor de lăcuste flămânde ; au distrus boerimea prin camătă ; pe comercianţi şi meseriaşii creştini, prin asociaţiuni oculte, iar acum lucrează prin toate mijloacele la acapararea pământului nostru şi la ruina ţărănimii.

Cine ? Ei, — să spunem cuvântul: JIDANII".

Socialismul, zăpăcirea minţilor

Pe vremea când d. A. C. Cuza ducea această cruntă campanie împotriva jidanilor, socialismul era o speranţă, o înşelătoare iluzie în ţara noastră. D. A. C. Cuza n'a lipsit, nici de data aceasta, dela datorie. In articole cari vor rămâne nemuritoare, d-sa a demascat obiectivele mişcării, arătând că ea este de origină semită. De altfel, acest lucru se poate vedea lămurit astăzi, când se cunosc toate fazele de desvoltare a socialismului : o doctrină de esenţă iudaică, o luptă dusă de jidani, mai ales camuflaţi, cu scopul de a distruge naţiunile şi creştinismul, pentru a pune în loc, ce ? : patria universală, care nu poate fi decât o sinistră ficţiune, o patrie peste care să stăpânească Israel.

In August, 1906, d. A. Cuza scrie în *„Neamul Românesc" :*

— „Ca mişcare politică, însă privită în totalitatea ei, socialismul e o manoperă jidovească, pentru că nu poate să aducă foloase decât numai jidanilor, iar nouă Românilor, pagube numai şi neplăceri. Jidanii, cari au acaparat toate meseriile, tot comerţul mic şi care, în paguba comercianţilor şi meseriaşilor Români, cari pier de foame, în adevăratul înţeles al cuvântului, au interesul de a zăpăci minţile făcându-ne să ne luptăm în contra himerei capitaliste, pe când EI LUCREAZA CU PERFIDIE, să ne INLOCUIASCA IN TOATE RAMURILE ECONOMIEI NAŢIONALE, unde ei înaintează şi noi dăm îndărăt. Şi ce admirabilă unealtă, pentru aceste scopuri jidoveşti, e socialismul! Internaţionalionalismul primitor al tuturor liftelor parazite, în locul naţionalismului sănătos, care voeşte ca fiecare popor să fie stăpân în ţara lui, în specie Românii în România şi Jidanii în Palestina. Afirmarea antagonismului himeric, la noi în ţară, dintre muncă şi capital, toţi proletarii fără deosebire, în contra tuturor capitaliştilor, — pentru a nu se vedea antagonismul real dintre Români şi Jidani, în concurenţa pentru dobândirea mijloacelor de existenţă."

Iar în luna August, a aceluiaş an, adogă:

— „Există dar o conspiraţie perpetuă a jidanilor, din ţară şi din străinătate, în contra statului Român, a cărui bază naţională se trudesc să o surpe, pentru a ne domina".

JIDANII IN ARMATA

Jidanii în armata română, iată-o ironie, insfârşit, pe care o puteţi gusta. In această privinţă — tot în „Neamul Românesc", — *d. A. C. Cuza scrie :*

„Jidanul, nu numai la noi, ci în toate ţările, e cu desăvârşire lipsit de calităţile cerute unui bun oştean, şi fiziceşte şi, mai cu deosebire, moraliceşte. Cine a văzut vre-odată pe un jidan în faţa unei primejdii, fie chiar a primejdiei lătratului prea sgomotos al unui căţel, ştie ce să gândească despre destoinicia lor militară. Mai presus de toate însă, jidanului îi lipseşte spiritul disciplinei, fără de care o armată nu poate să existe şi din care cauză orice oştire alcătuită din elemente jidoveşti e osândită la o ruşinoasă neputinţă. Cu asemenea calităţi, la orice poate să fie bun jidanul — la oaste, nu; dar şi mai puţin încă să fie el conducătorul celorlalţi, adică expresia superiorităţii asupra altora în materie militară. De aceea, cu drept cuvânt, în armata română nu li se mai conferă grade, (câtă ironie azi ! N. R.) până când vom ajunge, şi e de dorit cât mai curând, ca nici să nu mai fie recrutaţi. Căci nu înţelegem să încredinţăm onoarea drapelului românesc unei adunături de venetici, cari-l vor părăsi la cea dintâi ocazie".

Moişă luptă'n prăvălie
El nu-i om de „butulie".

O doctrină activă

Doctrina antisemită, după cum se vede, nu este o literă moartă, închisă în tomuri prăfuite, uitate prin bibliotecile întunecoase şi necercetate; ea este, mai ales, o doctrină activă, care se afirmă la fiecare pas, ca o atitudine de luptă. D. A. C. Cuza nu s'a mărginit să enunţe un adevăr şi să se întoarcă în turnul său de fildeş, ci a coborît în arenă, dând bătălia corp la corp, cu duşmanul, învingând uneori ; căzând altădată, dar ridicându-se din nou, ca martirii creştini ai adevărului.

Umbra lui Mochi Fischer

Răscoalele ţărăneşti din 1907 au fost interpretate în multe chipuri. Dar nu s'a stăruit îndeajuns asupra vinovăţiei jidanilor. Se cunoaste istoria monstruosului mare latifundiar şi arendaş Mochi Fischer, dar politicianii noştri, hrăniţi de consiliile de administraţie ale societăţilor jidăneşti, ca şi gânditorii şi ziariştii politici stipendiaţi, s'au ferit să vorbească răspicat despre aceste lucruri. D. A. C. Cuza în câteva sângercase articole despre *„Instigatorii răscoalelor ţărăneşti",* publicate în *„Neamul Românesc"* lămureşte aceste fapte :

— *„Prin urmare : fie că cumpără, fie că vinde, ce are de vândut, ţăranul de jidan nu scapă la oraşe. Jidanii însă, cei pururea cu două morale, stăpâni absoluţi pe piaţa economică, cu rapacitatea lor cunoscută, păgubesc pe ţărani şi la calitatea şi la cantitatea mărfurilor, pe cari le vând cu măsuri false...*

„La fiecare pas, ţăranul e păgubit, nedreptăţit, dezbrăcat de productul unei munci asupritoare, prin tot soiul de mijloace necinstite, de către jidanii spoliatori, în contra cărora ura lor e firesc să fie cu atât mai adâncă, cu cât e comprimată de atâta timp.

Prin arendarea moşiilor la jidani, munca ţăranului a fost deadreptul supusă exploatăţiei jidoveşti, şi, odată cu dânsa, s'a stabilit prin comune un mare număr de jidani. Faptul acesta însă, de o gravitate extremă, a arendării moşiilor de către arendaşii jidani, organizaţi în trusturi, nu e un accident, cum s'ar putea crede, sau urmarea firească a jocului liber dintre puterile economice şi concurenţă. Ea se îndeplineşte după un plan meşteşugit, pornind, nu din intenţii de simplă folosinţă personală, ci din scopuri politice jidoveşti, pe cari jidanii tind a le realiza faţă de noi. Am spus-o încă de mult şi o mai repetăm pentru a atrage obştească luare-aminte asupra pericolului de care suntem ameninţaţi : Prin cucerirea economică, jidanii voesc să ajungă la stăpânirea politică a poporului Român şi la colonizarea României.

„Instigatorii răscoalelor ţărăneşti, cari au pornit din Moldova, sânt jidanii jefuitori şi politicianii corupţi, cari au pus puterile statului în serviciul exploataţiunii lor neomenoase".

CLASA DE MIJLOC

Intr'una din prelegerile sale din 1909, dela Vălenii de Munte, d. A. C. Cuza spunea :

— „O naţie se alcătueşte, în adevăr, din trei clase, determinate de felul îndeletnicirilor lor şi a venitului din care se întreţin : clasa rurală, a muncitorilor de pământ, şi în genere a producătorilor de materii prime ; clasa de mijloc, a meşteşugarilor şi negustorilor, cari le lucrează şi le pun în circulaţie, pentru a servi consumaţiei ; clasa dirigentă care îngrijeşte de interesele de direcţie a procesului muncii sociale şi de buna stare a tuturor membrilor societăţii, realizând idealurile de cultură ale naţiei... Oraşele au deci însemnătatea de a absorbi necontenit excedentele satelor şi de a elabora puterile vii, prin care naţia îşi îndeplineşte destinele ei de cultură. Instrăinarea oraşelor inseamnă, mai întâi, respingerea elementelor prisoselnice dela sate, cărora nu li rămâne decât : sau a pieri pe loc, din lipsă, sau a se expatria ; inseamnă în al doilea rând, întemeierea unei clase de mijloc străine, din rândurile căreia caută să se ridice elementele de direcţie, alcătuind o clasă dirigentă străină, ceiace echivalează cu robirea unui popor, întru cât nu el însuş e stăpân pe destinele lui. In specie, cuprinderea oraşelor româneşti de către jidani, care e fapt îndeplinit în Moldova, şi ameninţă a se îndeplini şi în Muntenia, inseamnă : oprirea curentului invietor dela sate la oraşe, condamnând excedentele satelor noastre la mizerie, la frământări periculoase şi la emigrări în masă ; inseamnă subţierea şi degenerarea clasei dirigente româneşti şi înlocuirea ei cu o clasă dirigentă jidovească, dar care nu credem că poate să reprezinte idealurile poporului românesc"...

NECESITATEA ANTISEMITISMULUI

Poporaţia este domeniul cel mai adânc cercetat de d. A. C. Cuza şi pe baza datelor statistice, s'a ajuns la necesitatea politicii antisemite. „Poporaţia fiind riguros determinată de mijloacele de existenţă, şi acestea aflându-se în oraşele României, în marea lor majoritate, în stăpânirea jidanilor, e firesc ca jidanii să se înmulţească, iar poporaţia creştină să scadă, din lipsa de mijloace de trai".

Cum ne izbăvim de pacostea judaică !

In linii generale, aceasta este doctrina antisemită, fixată de d. A. C. Cuza, pe baza datelor ştiinţifice. Firesc că rezumatul întocmit de noi este departe de a cuprinde în intregime toate capitolele variate ale acestei doctrine. Ne-am ferit să intrăm în aprofundarea problemei, tocmai pentru a nu ingreuia o expunere care are, mai ales, scopul de a face cunoscut antisemitismul în clasele cari nu se pot ridica încă până la prea mari înălţimi de gândire.

D. A. C. Cuza nu se mulţumeşte să alcătuiască o doctrină şi să anunţe o primejdie. D-sa caută şi remediile.

Vorbind de imprejurările în cari jidanii au luat locul românilor, d. A. C. Cuza spunea în prelegerile dela Vălenii-de-Munte :

— *„S'au schimbat de-odată condiţiile de producere şi de schimb, îmbrăcămintea, gusturile, obiceiurile, căile comerciale, necesitând o sumă de cunoştinţe pe cari noi nu le puteam dobândi dintr'o zi într'alta — obişnuiţi cum eram a ne mişca în formele unei largi vieţi patriarhale, orientale, — pe când însă jidanii le posedau, venind din Apus... Aşa dar : nu din cauza incapacităţii noastre am fost biruiţi de jidani în concurenţă, ci din pricina unor împrejurări nefavorabile nouă, pe cari comercianţii şi meseriaşii noştri nu puteau fi stăpâni".*

REMEDII PRACTICE: rezolvirea problemei rurale, între care instrucţia ţăranului, darea tuturor lucrărilor, furniturilor şi exploatărilor de stat la Români, aplicarea legii pentru incurajarea industriei naţionale, educaţia tehnică şi comercială a elementului românesc, înfiinţarea unor credite industriale şi comerciale pentru Români, societăţi cooperative româneşti, sfărâmarea cartelurilor, îmbunătăţirea stării sanitare. Acestea sunt soluţii pentru energiile româneşti în concurenţă cu jidanii.

ASIMILARE, COOPERARE, ELIMINARE

S'au propus trei soluţii pentru rezolvarea problemei evreieşti: asimilarea, cooperarea, eliminarea.

— „ASIMILAREA, spune d. A. C. Cuza, ar fi absorbirea, prin căsătorii mixte a jidanilor de către celelalte popoare, aşa încât să nu mai existe în deosebi, ca jidani. Asimilarea jidanilor e absolut imposibilă, şi anume: mai întâi religia jidănească, religie cum am zis, a neasimilării, şi în al doilea rând interesul material pe care îl au jidanii, fiind asociaţi între dânşii ca să trăiască în paguba celor de altă credinţă".

— „COOPERAREA ar însemna, ca jidanii, păstrându-se cum sunt, ca jidani, fără a se asimila, să ia parte la munca comună a celorlalte popoare. Cele spuse cu privire la neasimilarea jidanilor se aplică şi cooperării: ea este imposibilă."

— „ELIMINAREA — este procesul organic al scoaterii oricăror corpuri străine introduse în sânul organismelor, şi pe cari acestea nu le pot asimila... Această formulă răspunde şi la întrebarea — naivă sau interesată — ce şi-o pun unii: **dar cu jidanii ce să facem? Să-i ucidem, să-i alungăm în massă?**

Răspunsul e simplu: SA-I ELIMINAM! Jidanul eliminat, în comerţ, de pildă, sau în industrie, îşi va căuta el singur altă existenţă aiurea, pe când în urma lui va rămâne comerciantul sau industriaşul naţional.

Eliminarea se vede clar că este singura soluţie posibilă a problemei jidoveşti, conformă cu interesul tuturor naţiilor, şi chiar al jidanilor".

I. P. PRUNDENI

D. A. C. CUZA cu fiul său Alexandru

A. C. CUZA STRALUCIT ŞI NEOBOSIT PARLAMENTAR

Primul discurs rostit în Cameră. Lupta dârză împotriva introducerii jidanilor în şcolile de meserii. Cauzele principale ale înstrăinării oraşelor. Piere populaţia românească şi creşte îngrozitor numărul jidanilor.

de VICTOR MOCANU

Cercetătorului de mai târziu al vieţii parlamentare româneşti i se vor opri multă vreme privirile asupra prodigioasei activităţi desfăşurate în Cameră de profesorul A. C. Cuza, care a subliniat mai toate evenimentele importante ale ţării, cu discursuri de o înaltă ţinută academică, aducând, totdeauna, o prospeţime reconfortantă în discuţiile purtate, uneori, ore şi zile întregi pe chestiuni de mare interes general.

Din cuvântările rostite de A. C. Cuza dela tribuna Corpurilor Legiuitoare s'ar putea alcătui tomuri întregi, cari puse la îndemâna celor dornici să se instruiască, ar constitui izvoare nesecate de cunoştinţe importante în toate domeniile.

Acţiunea parlamentară vastă a patriarhului naţionalismului nu ne-a îngăduit de cât să răsfoim mile de pagini îngălbenite ale Monitorului Oficial. Ar trebui desigur ani întregi pentru a putea cerceta şi studia temeinic tot ce-a spus A. C. Cuza dela tribuna Parlamentului.

Din cele ce am citit însă, vom împărtăşi totuşi cititorilor câteva fragmente. Ne-am bucura dacă am reuşi să-i edificăm, palid măcar, asupra imensei contribuţii adusă de A. C. Cuza vieţii parlamentare şi implicit ţării, căreia patriarhul intransigenţii noastre naţionale i-a închinat, cu onestitate, 50 de ani de muncă şi de continuă şi dezinteresată străduinţe.

A. C. Cuza pentru întâia oară deputat

Ca ajutor de primar s'a comportat cu atât tact, că la 1892 a candidat şi a fost ales, în fruntea listei colegiului II, ca deputat conservator-junimist al oraşului Iaşi.

In şedinţa Camerei din 25 Februarie 1892, sesiune extraordinară, president fiind Ştefan Sturdza, procedându-se la cercetarea rezultatelor alegerilor parlamentare efectuate, A. C. Cuza a fost validat, fără opoziţie şi proclamat deputat, constatându-se că a întrunit un număr de 661 sufragii.

Menţionăm, că din partea colegiului II Iaşi au mai obţinut validarea, odată cu d-sa, încă cinci reprezentanţi ai poporului.

IUDAIZAREA MESERIILOR

Timp de un an profesorul A. C. Cuza nu a luat cuvântul în Parlament, deşi fusese invitat în numeroase rânduri ca unul ce reprezenta, şi pe atunci, o mare autoritate.

De altfel, încă de pe vremea aceea, oamenii politici îi purtau mult respect şi-l priviau cu admiraţiune.

Astfel, în şedinţa dela 17 Noembrie 1892, prezidată de generalul G. Manu, procedându-se la desemnarea comisiunilor parlamentare, A. C. Cuza a fost ales, cu 70 de voturi, în fruntea comisiei de petiţii, unde era ascultat cu sfinţenie oricând venia cu o propunere ori formula vre-o observaţiune.

Debutul adevărat, însă, la tribuna Cmerei şi l-a inaugurat în şedinţa dela 8 Februarie 1893.

Presida desbaterile generalul G. Manu; pe banca ministerială se afla P. P. Carp, ministrul agriculturii şi domeniilor. Venise în discuţie proiectul de lege pentru modificarea unor articole din legea pentru organizarea învăţământului profesional.

Cum proiectul acesta, prezentat de P. P. Carp, înlesnia, făţiş, admiterea jidanilor în şcolile de meserii, A. C. Cuza a spus următoarele:

— „Mai înainte de a ne pronunţa asupra principiului admiterii streinilor în şcolile de meserii, ne întrebăm: putem primi streini în atelierele de aplicaţie?

„Eu cred de cuviinţă, — şi chiar în concordanţă cu d. P. P. Carp, ministrul agriculturii şi domeniilor, de a se exclude streinii din atelierele de aplicaţie, căci streinii au la dispoziţia lor toate atelierele ţinute de meşteri venetici, unde Românii nu sunt primiţi.

UN AMENDAMENT IMPORTANT, RESPINS

„Aşa fiind, am onoare a propune următorul amendament: **„Durata învăţământului va fi de 6 ani, din cari cei din urmă doi ani vor fi consacraţi atelierelor de aplicaţiune.** In aceste ateliere NU VOR FI PRIMIŢI DECAT ELEVI, AVAND CALITATEA DE ROMAN".

Amendamentul, susţinut, cu multă îndârjire, de A. C. Cuza, la un loc cu C. C. Dobrescu, Caton Lecca, D. D. Butculescu, C. Cesianu şi N. C. Aslan, a fost însă respins.

Respins, deşi P. P. Carp era împotriva proiectului. Au primat, evident şi atunci, ca şi azi, motivele de ordin politic, spiritul de gaşcă, interesele de clică.

Primul discurs al patriarhului

După aceasta, A. C. Cuza a rostit un discurs captivant.

Primul discurs parlamentar, pe care-l transcriem în întregime:

— „D-le V. G. Morţun ai afirmat, că în Europa partidele antisemite se compun de clericali şi conservatori; adică de către acei ce se numesc de către unii „infama reacţiune". Aceasta este o afirmare neexactă.

„Apoi în Germania partidul antisemit nu este centrul catolic, ci este partidul pogresist. Şi dacă d. Stöcker este preot, se poate admite, cred, ca şi în rândul preoţilor să existe progresişti, şi să înţeleagă progresul simţind, nu cu omenirea, ci cu poporul din care fac parte.

„Asemenea şi în Austria, partidul antisemit este partidul poporului, în adevăratul înţeles al cuvântului, precum şi în Franţa, unde a început de cătva timp să se agite chestiunea antisemită.

„Voiu adăoga, că nu există la noi un partid antisemit propriu zis. SUNTEM CU TOŢI IN CONTRA JIDANILOR, PENTRUCA TOŢI NE IUBIM ŢARA şi dacă dvs. nu sunteţi alături cu noi, aceasta vine dela împrejurarea, că nu sunteţi în curentul chestiunei.

„D. Morţun a făcut o întreagă teorie asupra modului cum s'au introdus jidanii în ţară, voind să arate care a fost cauza pentru care ei au acaparat industria şi comerţul nostru.

PIERIM CA POPULAŢIE!

„D-sa ne-a dat, însă, o explicaţie cu care eu nu mă pot uni. Eu nu pot admite ca o ţară întreagă, o întreagă pătură socială, să emigreze, de bună voe, către funcţiuni, de oarece nu poate un popor întreg să se hrănească numai din bugetul statului. Adevărul e că ROMANII AU FOST EXPROPRIAŢI, TREPTAT DE CATRE JIDANI şi ,odată cu această expropriere, au început A PIERI CA POPULAŢIE. In partea de sus a Moldovei nu a mai rămas decât un fel de democraţie jidovească, ROMANI NU MAI SUNT. Românul a fost scos afară din comerţ şi industrie, pentrucă nu era în deajuns de pregătit faţă cu concurenţa jidanilor, CONTRA CARORA nu s'a luat nici o măsură. (Intreruperi).

„D-le Morţun, eu nu-ţi voiu răspunde asupra faptului că ai avânt şi entuziasm pentru societatea viitoare, dar cred că ar trebui să ai entuziasm pentru societatea de azi şi să simţi cu acei oameni, cari luptă cu o concurenţă vitregă şi pe când d-ta faci teorii pentru viitor, SOCIETATEA ACTUALA ROMANEASCA E SURPATA IN ADANCIMILE EI ŞI PIERE.

„Dar să vin la d. ministru al domeniilor. D-sa, în discursul pe care l-a ţinut, a respins acuzaţia d-lui Grădişteanu că societatea „JUNIMEA" a fost vre-odată o societate de cosmopoliţi. Intr'un studiu publicat la 1889, am respins şi eu acuzarea nedreaptă ce s'a făcut întregei direcţiuni a „JUNIMEI" cum că ar avea tendinţe cosmopolite. Aceasta nu este adevărat. Am arătat, că d. T. Maiorescu a dat această direcţiune în literatură, ridicându-se în numele adevărului, care în lumea ideală nu poate să fie decât universal, cosmopolit, prin urmare era firesc lucru ca oameni cari erau atacaţi pe acest teren, să se slujiască de argumentul cosmopolitismului ca armă de luptă pe terenul practic. Insă eu cred, că reacţiunea în contra unui naţionalism rău înţeles, de către „Junimea", a făcut bine societăţii româneşti şi că e un merit faptul acesta pentru „Junimea", că a dat direcţiune sănătoasă limbei şi literaturii române.

„In studiul, pe care l-am publicat la 1889, am arătat în ce mod direcţia „Junimei" a avut rezultate, şi a trebuit să aibă rezultate, în literatură; şi am susţinut că, precum în literatură aşa şi în politică, direcţiunea dată de ea va sfârşi prin a se impune tuturor. Urmând însă cu desfăşurarea teoriei noastre mai departe, azi, după ce am făcut o reacţiune binefăcătoare în contra spiritului naţional rău înţeles, eu cred că este nevoe de o afirmare mai fierbinte a dorului şi iubirei de ţară. Şi din acest punct de vedere mă voi pune şi acum să răspund d-lui Carp.

„Părerea mea este, că motivul pentru care d. Carp nu împărtăşeşte ideile noastre, — şi pot să spun, că nu împărtăşeşte ideile ţării în această chestie, pentrucă ţara gândeşte ca noi şi nu ca d. Carp — motivul acesta provine din imprejurarea că d-sa nu este în curent cu chestia şi nu-şi dă seamă de trei lucruri fundamentale.

D. I. LECCA: „Este ceva cu care d. Carp să nu fie în curent?" (Ilaritate).

D. AL. C. CUZA: „Nu are pretenţiuni la infailibilitatea Papei".

D. P. P. CARP, ministrul agriculturii: „Cred, că d. Lecca are dreptate".

D. A. C. CUZA: „Atunci eu vă tăgăduiu infailibilitatea la care pretindeţi.

„Eu cred, în adevăr, că d. Carp greşeşte în următoarele trei puncte de vedere: mai întâiu d-sa nu înţelege întreaga fază de desvoltare în care se află popoarele moderne; apoi nu înţelege faza actuală de desvoltare şi interesele ţării şi, în fine, lucru cu mult mai grav, d-le Carp, d-ta nu te înţelegi nici pe d-ta singur. (Aplauze, râsete).

„Revoluţia franceză nu a avut, mi se pare, altă menire decât de a ridica clasa burgheză de mijloc pe ruinele feudalităţii. Şi fac apel la d. Morţun să ne spună dacă burghezimea nu a profitat de puterea pe care pusese mâna cu ajutorul poporului, pentruca să o mistifice şi să o escamoteze dela popor.

D. V. G. MORŢUN: „Intocmai ca şi la noi".

D. A. C. CUZA: „Pe când în trecut influenţa aparţinea nobililor, baronilor şi la noi în ţara boierilor, în societatea modernă influenţa aparţine muncii, capitalului, banului. Şi aceia au influenţă în societatea de azi, cari au putut să acapareze mijloacele de producere, capitalul, şi să le răpească poporului, muncitorilor.

„Aşa dar, în societatea modernă cei cu bani dobândesc influenţa politică şi robesc, politiceşte, un popor întreg.

„Se naşte, acum, întrebarea: ce se poate întâmpla când un popor ar fi lipsit de clasa de mijloc sau ar fi ameninţat să o piardă?

„Ca efect politc, s'ar întâmpla următorul lucru: mai întâiu acea clasă de oameni cari ştiu să se servească de formele actuale de alcătuire ale societăţii, exploatând păturile muncitoare de jos, adunând bogăţii, dobândesc, se înţelege, o putere foarte mare. Dacă acei oameni într'o ţară oarecare — nu vorbesc de România — ar fi străini, ce s'ar putea întâmpla cu influenţa socială? Şi dacă vă voiu dovedi că în ţara românească nu există clasă de mijloc, ce o să-mi răspundeţi? Ce influenţă poate avea poporul român, lipsit de pătura adevărată care-i poate da tărie în lupta pentru viaţă a popoarelor moderne?

ROMANUL, LENEŞ?

„Aceasta ar fi o afirmaţie nedemnă, pe care eu o resping aşa cum trebue. (Aplauze).

„Dar se zice că Românul este leneş. Ei bine nu este adevărat, pentrucă dacă ar fi fost aşa, nu ne-am fi putut ridica prin munca acestui popor la gradul de civilizaţie în care ne găsim. (Aplauze). Şi nu este leneş acest popor, pe care-l cârmuim de multă vreme în mod greşit, cu diferite experienţe cari nu reuşesc totdeauna şi cari se fac tot pe spatele muncitorului român, harnic.

„Astăzi toţi aceşti breslaşi de cari am vorbit au dispărut. Şi cari au fost consecinţele?

„Pe când în timpul principelui Şuţu, când abia începuse lupta între elementul autochton şi jidani, populaţia română se găsia într'o situaţiune încă foarte bună, dând o proporţie de 1 la 56 pentru naşteri şi 1 la 84 pentru morţi, pe când jidanii nu prezintau pentru naşteri decât 1 la 44 şi pentru morţi 1 la 84, azi deosebirea dintre jidani şi creştini întrucât se atinge de morţi şi în paguba elementului românesc.

„In anul 1890, de pildă, s'au născut în oraşele din Moldova 5654 creştini şi 5359 jidani şi au murit 6549 creştini şi 3270 jidani. Dacă facem socoteală, rezultă că: 895 creştini au murit mai mult decât s'au născut şi 2089 jidani s'au născut mai mult decât au murit.

„In acelaş timp, în oraşele din Muntenia în 1890, populaţia creştină a crescut cu 221 şi cea jidovească cu 1954 suflete.

„Apoi, când vă citez asemenea fapte, cari nu sunt fraze oratorice, ci fapte reale cari se reproduc de ani întregi, — încă dela 1839 a început să descrească populaţia română din Moldova — eu cred că aceste date statistice ne cer un răspuns, căci nu se poate ca poporul român să moară în tăcere şi să nu se găsească în această Cameră nici un reprezentant al ţării, care să ia cuvântul întru apărarea neamului nostru care se stinge. **(Aplauze).**

„Pentru a merge, însă, mai departe cu cercetarea faptelor, să-mi daţi voe să citesc o ştiinţare a primăriei de Iaşi.

„Conform art. 6 din legea de „recrutare se publică mai jos ta„belele tinerilor chemaţi să for„meze contingentul pe 1893 în „armată, revizuite de comisiu„nile de recensământ".

NOUII „APARATORI" AI PATRIEI

„Din acest document oficial, a cărui autoritate nu se poate contesta, să-mi daţi voe să vă citesc câteva nume pentru a vă arăta din ce soiu de oameni se alcătueşte populaţia oraşului Iaşi (Citeşte o listă cu 59 jidani).

„Din tabela întreagă însă rezultă, că din contingentul de 975 recruţi pe cari i-a dat oraşul Iaşi pe 1893, numai 327 sunt români, cu nemţi, lipoveni, poloni şi alţi la un loc, iar 648 sunt jidani.

„Dar eu mai pretind că sunteţi ameninţaţi cu pieirea şi aici în Valachia, precum am pierit noi în Moldova. Iată situaţia din Capitala ţării, la recrutare bine înţeles: în culoarea de roşu 256 creştini, 166 jidani; în albastru 310 creştini şi 129 jidani; în verde 460 creştini şi 56 jidani; în galben 455 creştini şi 32 jidani; în negru 325 creştini şi 37 jidani.

„Mergeţi pe calea Victoriei şi pe Lipscani, priviţi firmele şi să nu credeţi că veţi găsi Români, ci veţi găsi pe Şloim şi pe Burăh (ilaritate). Astfel, că întreaga Capitală, din punct de vedere economic, se află pe mâinile jidanilor. Jidanii sunt stăpâni pe exploatarea producţiunii noastre economice.

Ce să facem, oare, cu jidanii?

„Să-i ucidem? Să-i alungăm din ţară?

„Nu să-i ucidem, fiindcă nu ucidem oameni în civilizaţia modernă. Nu să-i alungăm din ţară, fiindcă deşi am avea dorinţa, nu o putem face pentrucă nu s'a ajuns la stabilirea teoriei adevărate, după care trebue să se procedeze cu acest neam de oameni excepţional. Eu cred, că noi trebue cu muncă stăruitoare şi onestă, la adăpostul unor legi de protecţiune, să-i eliminăm din sânul nostru şi aceasta e lupta cea mai grea pe care a avut-o de susţinut poporul român, vreodată şi pe care trebue s'o întreprindem dacă voim să nu pierim. Să-i eliminăm dar. Şi mijlocul pentru a ne ajunge acest scop nu-i de a-i pofti la masă, ci de a-i da afară în mod legal. Poporul român, până la sfârşit, nu se va lăsa deposedat, fie chiar de un milion de jidani. Din rândurile poporului nostru nu vine teamă că se poate ridica o grozavă reacţiune, care va spulbera elementul jidovesc şi va readuce scenele de măcel din veacurile trecute?

„In domeniul realităţii practice, când vine un om şi afirmă un lucru în contrazicere desăvârşită cu experienţa unui întreg popor, nu poporul pleacă.

„Ci pleacă omul!" (Aplauze).

In şedinţa Camerei dela 10 Decembrie 1893, d. A. C. Cuza ia cuvântul la Mesagiul Tronului şi se ocupă de descreşterea populaţiei creştine, cerând măsuri grabnice de îndreptare, arată cum sunt asupriţi fraţi'i noştri din Ardeal, iar în concluzie demonstrează că e necesară întreţinerea mişcării studenţeşti, deoarece ea va duce la România viitoare.

La 7 Martie 1894 A. C. Cuza îşi desvoltă interpelarea cu privire la progresul jidanilor în dauna Românilor Cu date statistice, cu documente, dovedeşte că descreşterea populaţiei creştine se datoreşte alcoolului. Jidan'i, ca să se îmbogăţească, au deschis debite de băuturi spirtoase şi vând pe preţuri de speculă otrava, care duce la degenerarea naţiei, la pieirea ei.

Ca să fie remediat acest rău, propune înfiinţarea unui monopol mixt, după următoarele principii:

1) Producţia să fie liberă, subt controlul statului şi lucrând numai pentru stat, ca în Elveţia. Monopolul să se mărginească numai la cumpărarea alcoolului brut din cartofi, grâne, porumb.

2) Importul spirtoaselor de calitate să rămână liber în contra unei taxe de import.

3) Fabricarea rachiurilor din fructe, poame, drojdie, să rămână liberă subt controlul statului, supunându-se unei taxe de consumaţie. Nu se vor putea stabili însă debite particulare în afară de cele ale regiei.

4) Regia monopolurilor să aibă în vedere interesele agricultorilor, stabilind preţ favorabil pentru alcoolul ce-l cumpără.

5) Regia să se îngrijească de a nu pune în consumaţie decât alcool curat, răspunzând cerinţelor igienei.

6) Alcoolul destinat exportului să fie liber de taxele urcate ale monopolului.

7 Alcoolurile întrebuinţate în industrii să plătească o taxă scăzută, punându-se denaturate în vânzare.

8) Regia să se poată servi de distileriile existente ca stabilimente de rectificare a spirtului cumpărat.

Interpelarea a ţinut aproape patru ore şi a stârnit un interes extraordinar.

Take Ionescu a răspuns în numele guvernului şi a spus că se studiază măsurile de combaterea alcoolismu'ui.

Profesorul A. C. Cuza, în replică, s'a declarat nemulţumit de răspuns şi a cerut să se numiască o comisiune parlamentară, care să cerceteze propunerile sale.

CUŞARII DIN SARINDAR: JEHOVAH, JEHOVAH... AI IN PAZA PE MIHALACHE ŞI LUPU

Ultimul discurs până la 1914

Cu prilejul discuţii generale asupra proiectului de răspuns la discursul Tronului, profesorul A. C. Cuza, în şedinţa de.a 29 Noembrie 1894 a rostit o cuvântare, din care extragem următoarele interesante pasagii:

„Intrând în cercetarea proiectului de Răspuns, pe care ni'l prezintă eminentul nostru raportor, trebue să declar, chiar dela început, că mă unesc în totul cu redacţiunea primului paragraf, care zice:

„Adunarea deputaţilor, intrând în „a patra sesiune ordinară, reînnoeşte „expresiunea iubirei şi credinţei de „care ţara este însufleţită pentru „Dinastia sa, şi pe cari le-a arătat „cu atât avânt şi cu atâta căldură „la serbarea nunţei de argint a Ma„jestăţilor Voastre, şi cu prilejul naş„terei principesei Elisabeta".

„Naţiunea ştie cât datoresc Inaltei „şi mult încercatei înţelepciuni a Re„gelui său Constituţional, precum şi „dragostei cu care Regina a înţeles „şi a împodobit spiritul poporului ro„mân".

„Este adevărat, naţiunea întreagă ştie câtă recunoştinţă datoreşte înţelepciunei mult încercate a Regelui nostru şi dragostei cu care Regina a înţeles şi a împodobit spiritul poporului român. Şi întru cât se atinge de generaţiunea tânără, mai ales, care a crescut în admirarea faptelor măreţe de falnică vitejie şi de înaltă înţelepciune, pe care Regele nostru le răspândeşte de mai bine de un pătrar de veac asupra acestor ţări, noi înconjurăm astăzi Tronul şi Dinastia cu o iubire adâncă şi nestrămutată, şi cu o credinţă care nici când nu va da greş. Căci cugetele noastre sunt cuprinse de gândul statornic şi mântuitor: CA MARIREA REGELUI E MARIREA INSUŞI A NATIUNEI. Şi credinţa către Dinastie însemnează pentru noi credinţa către misiunea viitoare a întregului neam românesc.

„Trec acum, d-nii mei, la cercetarea aliniatului 2, care vorbeşte de relaţiunile de pace ce Statul nostru continuă a le păstra cu toate puterile străine.

„Noi trebue, se înţelege, să ne bucurăm de aceste relaţiuni de pace, de cari vom căuta să profităm pentru a ne putea desvolta mai departe. Tocmai în interesul păcei, însă, trebue să atragem atenţiunea guvernului asupra poziţiuni grele a fraţilor noştri de dincolo de munţi.

„Făcând parte din sistemul de alianţă al puterilor centrale, chiemaţi fiind, ca într'un moment dat, să conlucrăm cu monarchia vecină întru realizarea unui scop comun, trebue să avem în vedere că această conlucrare nu va fi cu putinţă, de cât numai atunci când se vor stabili relaţiuni mai drepte şi mai umanitare, între elementul ungur din monarchia vecină, şi elementul românesc asuprit. Ori cât guvernul nostru ar veni, cu ocaziunea discuţiunei acesteia, să ne afirme că există relaţiuni de pace între Statul nostru şi celelalte state, nu este mai puţin adevărat, că între poporul român şi elementul ungar din imperiul învecinat există o încordare foarte mare, care poate să aibă urmări periculoase pentru existenţa noastră a tuturor.

„Aşa fiind, eu cred că diplomaţia noastră, cum s'a zis, are menirea de a atrage atenţiunea cabinetelor străine asupra acestei grave chestiuni, şi a impune chibzuinţei lor soluţiunea pe care o reclamă interesul nu numai al elementului românesc, dar al tuturor popoarelor cari fac parte din întreita alianţă.

„Acum, domnii mei, voiu aborda paragraful al 3-lea din proectul de Răspuns al d-lui raportor, care ne vorbeşte de starea internă, în următorul mod:

In politica internă, ne vom îndeplini cu sfinţenie mandatul ce ni l-a încredinţat ţara. Criza agricolă, prin care trecem, ne impune o îndoită luare aminte. Vom cerceta în chipul cel mai conştiincios, insemnatele proecte de legi, ce ni le arată Mesagiul.

„In mijlocul momentanelor greutăţi economice ne este cu atât mai bine venită înştiinţarea că bugetul Statului, pe anul financiar expirat, s'a încheiat cu un excedent de peste 20 milioane şi că bugetul anului curent se va solda fără deficit".

„Proectul de răspuns al d-lui raportor constată dar criza de care suferim cu toţii şi găseşte mângâere, în faptul unui excedent de peste 20 milioane.

D-nii mei, se naşte însă şi aci întrebarea dacă starea financiară a unei ţări poate să fie un semn după care trebue să ne călăuzim când voim să ne facem o idee despre starea adevărată de progres, în care se află ţara.

„Daţi-mi voe să afirm încă odată că nu există decât un singur semn, după care se poate şti în mod neindoielnic, când o ţară este în prosperitate şi când dă îndărăt; şi aceasta este STATISTICA POPULAŢIUNEI, demografia.

Cum au ajuns Românii robi în ţara lor!

„Ce ar fi făcut o ţară în trecut fără o clasă foarte puternică de feodali? Ce ar fi devenit România în trecut fără acei strămoşi de cari ţi-ai permis să-ţi baţi joc, d-le Morţun? (Aplauze). Şi asemenea vă întreb ce poate face România azi, când nu are clasă de mijloc?

„Şi aici tocmai este chestiunea gravă. Fac apel la dvs. să vă gândiţi cât este de însemnată această chestiune şi cât a trebuit să mă mâhnească, când am văzut că într'o desbatere unde erau atinse interesele cele mai vitale al ţării, dvs. aţi vorbit de agenţi electorali şi de partide politice.

„Aceasta nu este o chestiune de partide. Şi nici nu poate fi vorba de politica de partid, când însuşi viitorul ţării este în joc.

Revin, d-lor, la d. Morţun, ca să-i dovedesc, că NU ROMANII AU FOST VINOVAŢI DACA AU SCAPAT DIN MANA MESERIILE ŞI INDUSTRIILE.

„Ce s'a întâmplat cu ţara românească?

„Dacă voim să ne dăm seama de desvoltarea acestei ţări, ar trebui să ne întoarcem privirile până la anul 1829, care este o epocă memorabilă în istoria ţării noastre. La 1829 s'a făcut tratatul dela Adarianopole, care între alte măsuri a introdus libertatea comerţului în porturile Dunării. Se ştie, în adevăr, că până la acel tratat, porturile noastre erau închise, ţara nu producea în agricultură decât pentru trebuinţele sale şi nu exporta aproape nimic, fiindcă preţurile productelor veneau fixate dela Constantinopol şi după aceste preţuri noi le vindeam negustorilor turci, cărora nu li se făcea nici o concurenţă la cumpărătură. In asemenea împrejurări se înţelege, că nu se putea desvolta comerţul ţării. Când a venit tratatul dela Adrianopole însă, deschizându-se graniţele noastre, de odată s'a ridicat preţul grâului, şi în general al tututror productelor. Şi atunci s'a dat un mare avânt agriculturii şi au năvălit bani în ţară. Se ştie, însă, din economia politică, că banii nu sunt decât mijlocul de schimb şi astfel streinătatea, deşi ne trimitea bani în schimbul produselor noastre, până în sfârşit cu banii aceştia, cari reprezintau munca noastră ce devenise mai productivă, noi trebuia să ne cumpărăm mărfuri streine şi astfel şi desvoltarea comerţului nostru era o consecinţă fatală a intregei noastre mişcări către o nouă stare de lucruri.

Năvala jidanilor

„Atunci, în pripă, a fost nevoe, se înţelege, de o clasă întreagă, nu de funcţionari, cum zicea d. Morţun, ci de comercianţi, de meseriaşi, cari să corespundă formelor europene, din nou introduse.

„Dar credeţi, oare, că România era pustie mai înainte? Credeţi că diferitele interese sociale ale acestei ţări s'au purtat, totdeauna, de către jidani?

„Sau credeţi, că poporul român, de-alungul veacurilor prin care s'a strecurat şi a biruit, a avut nevoe de jidani ca să trăiască?

„Vă înşelaţi cu totul!

„Dar o nouă civilizaţie năvălind deodată asupra noa tră, cu forme pe cari nu le cunoaştem, Românul s'a găsit nepregătit în faţa concurenţei jidanilor şi a fost biruit în luptă.

„Năvălirea jidanilor a început încă de mult. La 1849 însă, principele Şuţu, din Moldova, şi-a dat osteneala de a însemna câţi breslaşi, anume, erau la Iaşi. Şi am statistica, în care se spune că în Iaşi erau 115 băcani, pe când astăzi nu mai sunt decât 3—4. Erau 178 cârciumari şi astăzi nu mai sunt decât vreo câţiva Români cari mai ţin cârciume pe la bariere şi prin mahalalele depărtate.

„Asemeni se mai aflau în Iaşi brutari Români 75, birjari 76, blănari 118, croitori 59, şepcari 32, abageri 18, dubălari 29, stoleri şi teslari 89, cărămidari 65, olari 22, săpunari 21, negustori de fabricate ruseşti 101, precum şi alţi meseriaşi organizaţi în bresle. ŞI TOŢI ACEŞTI BRESLAŞI ERAU ROMANI.

„Dar apoi nu vedeţi, oare, că e lucru absurd de a susţine că un popor care s'a manifestat pe toate căile culturale cu bun succes, un asemenea popor să nu poată fi azi pe calea industrială şi comercială?

Descreşterea populaţiei româneşti

„Cu ocaziunea discuţiunei alcoolului am avut onoare să aduc această chestiune înaintea d-voastre. Atunci însă am fost silit să o studiez numai dintr'un singur punct de vedere, având mai ales ca ţintă de a introduce reforma legei asupra băuturilor spirtoase.

„Comparând dar populaţiunea românească cu populaţiunea israelită, comparând judeţele din Moldova, unde alcoolismul este mai răspândit, cu judeţele din Valahia, am făcut un studiu, firesc, mărginit al populaţiunei, de unde am văzut însă în mod destul de clar, că populaţiunea românească dă înapoi. Cu toate acestea, d-nii mei, ar putea să fie încă dubiu, asupra chestiunei de a se şti, dacă în genere vorbind, populaţiunea scade sau creşte. Şi s'au făcut chiar obiecţiuni, s'a zis, şi s'a crezut de unii — că nu stăm aşa de rău, după cum se părea din cele arătate de mine.

„Am să am onoarea să vă expun, d-lor deputaţi, rezultatul la care am ajuns. Eu cred că am găsit soluţiunea, formula definitivă, a chestiunii populaţiunii în ţară la noi, pe care

(Continuare în pag. 7

A. C. Cuza adversar ireductibil al politicianismului

Semnale continui de alarmă asupra tragediei neamului, cutropit de străini. Forțele oculte jidovești intră în acțiune. Două decenii departe de tribună.

(Continuare din pagina 6-a)

am să o supun astăzi aprecierii dvs., arătând în acelaș timp consecințele sale precum și mijloacele de îndreptare care cred că trebuesc luate, pentru a pune capăt o dată acestei stări de lucruri nesuferite.

„Intorcând privirile către trecut, după studiul făcut de d. Dr. Agappi: Cercetări demografice asupra populațiunei României, și în special asupra districtului și orașului Iași (București, 1876), se poate vedea că în prima perioadă 1844—1859, creșterea a fost de 864.010, pe când în doua perioadă noi nu am mai avut de cât o creștere de 414.968.

Va să zică, în spațiu de 15 ani, începând cu anul 1859, — și această dată este foarte importantă, — și până la 1873 populațiunea țării nu a mai crescut, cum crescuse în perioada de la 1844 până la 1859. Această scădere merge chiar până la o jumătate din plusul câștigat în cei 15 ani anteriori.

„Pentru a ne face însă o idee și mai clară despre starea de decădere a populației noastre, vom cita tabela statistică din lucrarea importantă a d-lui Dr. C. I. Istrati: O pagină din Istoria contimporană a României, din care reiese că în curs de douăzeci de ani creșterea anuală a scăzut dela 6 la 3, și în sfârșit la 2.

D. dr. Obedenaru, în dicționarul enciclopedic de științe medicale a lui Dochambre, vorbind despre țăranii noștri, spune:

„Sunt în mizeria fiziologică cea mai profundă. Intrec locuitorii din Sologne în toate punctele de vedere. Nu pot fi comparați cu țăranii din câmpiile Dunărei-de-jos de cât cu nenorociții țărani din mlaștinele pontine“.

Scad Românii, cresc jidanii

Iată, în sfârșit, și părerea d-lui dr. Agappi în scrierea citată :

„Atât în comunele rurale, cât și în cele urbane, în toate anotimpurile, ca și în toate constituțiunile medicale, populațiunea română descrește, pe când cea israelită sporește“.

Și acest spor al pulațiunei evreești și al străinilor în genere, poate să explice, întrucâtva, creșterea mai mare a populațiunei noastre în ultimul timp.

„Se pare, în adevăr, că starea populațiunei noastre s'a îmbunătățit în epoca dela 1880—1892. Excedentul, în epoca dela 1860—1869, a fost de 30.352; acest excedent, în anii 1870—1879, a scăzut la 18.993; s'a ridicat, însă, în perioada 1880—1892 la 58.632, adică s'a îndoit aproape în ultimii zece ani, față cu cei zece ani anteriori.

„Acest spor al populațiunei nu trebue să ne bucure prea mult, însă, căci în acest timp a crescut invaziunea străinilor în țară.

„In anii dela 1861 până la 1865 a intrat, în total, 81.227 străini; media anuală a emigrărei fiind de 16.243,4

„Dacă admitem că la unire erau 300.000 de străini în toată țara, avem cu invaziile noui anuale în total 641.153, și astfel, dacă ținem seamă de excedentul nașterilor, ar trebui să credem că astăzi avem o populațiune străină în țară de aproape un milion, la 5 milioane de locuitori.

„Acești străini contribue, de sigur, și ei la sporirea poporației.

Inmulțirea străinilor, însă, nu poate să fie privită ca un motiv de întărire al elementului românesc, care, mai ales, ne interesează.

COLONIZARE CU STRAINI?

„D-lor deputați, vă cer iertare pentru citirea atâtor date statistice. E întotdeauna obositor și neplăcut de a merge până în adâncul lucrurilor, și este cu mult mai ușor de a veni să constatăm cu bunăvoință prosperitatea acestei țări, închipuindu-ne că țara merge bine și găsind prilej de mângâere în fraza cunoscută că noi am fi Belgia orientului. Dar eu cred că este de datoria noastră, a reprezentanților acestei țări, să studiem chestiunile mai cu luare aminte și să avem cel puțin răbdarea de a asculta pe acei cari și-au dat osteneala să le studieze.

„Și întru cât se atinge de statistica poporației, nu este indiferent, de sigur, dacă o populațiune se înmulțește sau dacă ea scade. Numărul locuitorilor este condițiunea cea mai de căpetenie pentru apărarea statelor; numărul, este asemenea, o condițiune neapărată pentru înflorirea industriei noastre. D-voastră nesocotiți un singur factor de cea mai mare însemnătate, nesocotiți tocmai lipsa de care suferim, a populațiunei, știut fiind că industria nici când nu va putea prinde rădăcini în țară, dacă nu va fi prisos de brațe.

„Așa fiind, este o necesitate absolută de a spori populațiunea acestei țări. Și atunci se naște întrebarea: cari sunt mijloacele prin cari putem să ajungem la sporirea populațiunei noastre ?

„Inmulțirea populațiunei, nu se poate dobândi decât sau prin colonizare, sau prin excedentul nașterilor asupra morților. Pentru ca colonizarea să dea rezultate, însă, într'o țară ca a noastră, ar trebui să se introducă un număr de oameni de cel puțin 5—600 de mii. Introducerea, însă, a unui element străin în așa număr, ar putea să fie o primejdie pentru existența neamului românesc.

„Pe lângă aceasta, colonizarea mai întâmpină și o altă greutate. E știut în adevăr, că colonizarea nu poate să dea rezultate de cât într'un spațiu de timp oare-care. Pentru ca Statul să tragă folos din colonii, ar trebui să treacă 40 ori 50 ani.

„Cu o bună politică economică, însă, populațiunea unei țări trebue să se îndoiască în acest timp. Prin urmare, și din acest punct de vedere, ideea colonizărei nu e practică și, ca atare, trebue să fie respinsă.

„Nu rămâne, dar, de cât înmulțirea populațiunei prin excedentul nașterilor asupra morților, și atunci e firesc să ne punem întrebarea: pentru ce nu ne înmulțim și care e cauza descreșterei continue a populațiunei noastre ?

„Pentru a putea răspunde la această întrebare, trebue să rezumăm rezultatul cercetărilor noastre de până acum :

„Mai întâiu, am văzut că populațiunea română în genere se înmulțește într'o proporție foarte slabă; în al doilea rând, această înmulțire înceată, descreșterea relativă a populațiunei, se observă mai ales în Moldova; în al treilea rând, descreșterea elementului românesc din orașele noastre nu mai e relativă ci absolută; în al patrulea rând, străinii și mai ales ovreii se înmulțesc pretutindeni, și la sate și la orașe, și în Valachia și în Moldova; și, în fine, descreșterea populațiunei e un fenomen relativ modern, începând cam dela anul 1859.

Inceputuri de viață economică în Principate

„Cum s'ar putea ca o civilizațiune în forma ei așa de superioară, comparată cu civilizațiunea anterioară, ca o alcătuire socială înzestrată cu atâtea așezăminte de cultură: cu Cameră, Senat, Curte de casație, Universități, să dea acest rezultat și să producă descreșterea populației?

„Pentru a putea răspunde, d-nii mei, la această întrebare așa de interesantă, să-mi dați voe să-mi întorc privirile mele către trecut, pentru a schița, în câteva cuvinte, desvoltarea economică a țărilor noastre.

„Aceasta cred că va interesa pe d. ministru de externe, fiindcă am să vorbesc de un tratat care s'a încheiat de Vasile-Vodă Lupu, Domnul Moldovei, cu Sultanul Mahomet la 1634. In acest tratat se zice, la art VIII :

„Comerțul Moldovei va fi deschis tuturor națiunilor negutătoare. Cu toate acestea Turcia va avea preferință, asupra ori și cărei națiuni, pentru cumpărarea productelor din țară, pentru care se vor tocmi de bună voe în porturile Galați, Ismail și Chilia; însă ei nu vor putea intra mai departe în țară, fără expresa învoire a principelui“.

„Acest drept de preferință pe care și l-a rezervat Turcia, s'a prefăcut cu timpul, prin abuz, într'un drept exclusiv de a cumpăra productele țărilor acestora și cumpărarea se face după prețuri fixe cari veneau deadreptul dela Constantinopole, și după cari producătorii din țară erau siliți să dea productele lor, fără a avea dreptul să le vândă altor neguțători. Aceste țări erau privite numai ca grânare ale imperiului otoman.

Astfel în Hatișeriful pentru pronomiile Moldovei, scris dela Poartă către Domnul Moldovei, Grigore Ghica, din 4 Noembrie 1774, se zice de o pildă, următoarele:

„Moldova fiind-că este cheler a împărăției mele... raelile cari sunt în Moldova și pogoară la schele mulțime de roduri și legume și cu prețul ce se va templa, să le vândă la reizii corăbiilor capanului, nedându-le la alte părți“.

„De aci rezultă că, în timpul acela, producătorii noștri nu aveau interes de a produce decât numai pentru trebuințele dinăuntru, mărginite și pentru trebuințele Constantinopolului. In asemenea condițiuni se înțelege, că puterile noastre, atât puterile pământului său, cât și puterile noastre omenești, trebuiau să fie cruțate, și dovadă despre tihna economică în care trăia populația acestei țări, pe timpul acela, sunt gropile de pâine, obiceiul de a se închide în gropi făcute cu pământ, excedentul de producție ce se întâmpla pe acele timpuri.

„Această stare de lucruri, d-nii mei, a durat până la anul 1829, când prin tratatul dela Adrianopol s'a stabilit libertatea de comerț în țările acestea.

„Consecința acestui tratat a fost că noi ne-am văzut atrași pe piața universală cu produsele noastre, și de unde odinioară nu era, în chiar natura sistemului nostru de a produce, o sete nemărginită de producte și prin urmare, o cerință nemărginită de muncă, de atunci încolo atrași în piața universală, a trebuit să producem și pentru trebuințele pieței universale.

„Rezultatul a fost că producția țării a sporit într'o proporție foarte mare.

„Dacă ne dăm seama de sporirea producției, ne dăm seama de sporirea trebuințelor Statului, cată să ne întrebăm de unde a ieșit această creștere? Cine a contribuit la înmulțirea acestei bogății? Cine a purtat toate sarcinile Statului cari au crescut pe fiecare an? De sigur, că muncitorii noștri, și mai ales pătura noastră muncitoare de la câmp.

Și atunci ca și azi: vitregia conducătorilor

„Așa fiind, d-lor, sporindu-se cererea ce se face către pătura noastră muncitoare, cerându-se dela dânsa o muncă cu mult mai mare, trebuia, de sigur, să i-se întoarcă sub o formă oare-care o parte a muncei sale. Și care era mijlocul pentru a aduce o îmbuntățire a puterilor sale producătoare ? Nu erau de cât două căi cu putință. Poporul trebuia cultivat prin școală și prin biserică. Constat, însă, că din acest punct de vedere, păturile conducătoare, nu'și au îndeplinit datoria către clasele muncitoare și aceasta este cauza pentru care descrește populațiunea noastră.

„In cât se atinge de școalele primare, adică de unul din mijloacele prin cari se poate întoarce sub formă de servicii o parte din munca ce ne-o dă poporul român, iată statistica școalelor primare, publicată de ministerul instrucțiunei, în anul 1889:

„S'a chemat la școală 609.472 copii, băeți și fete, cari se aflau atunci în vârstă dela 6 până la 12 ani.

„Dintre aceștia 100.700, se aflau prin cele 71 comune urbane iar 508.756, prin cele 2.943 comune rurale, cu 8.665 cătune ale lor.

„Dintre cei 100.706 copii dela oraș 40.334, adică 40,22 la sută, s'au și înscris la școală.

„La țară, însă, din 508.766 copii, s'au înscris 122.863, adică numai 24 la sută

„La oraș, dar, 60 la sută, la țară 75 la sută nici nu văd școala.

„Dar nici măcar cei înscriși n'au urmat cu toții la școală. Din acei 122.863 copii dela țară, s'au prezintat la examen numai 88.036, iar dintre 40.354 dela oraș, numai 14.486.

„Din 609.472 copii au rămas dar în anul 1888—1889 lipsiți de instrucțiune, la oraș 86,036, la țară 422.546; peste tot în toată țara 508.766.

„In asemenea condițiuni nu trebue să ne mirăm că populațiunea noastră dă înapoi.

„Dar mai este ceva. Un raport al d-lui dr. Ștefănescu este edificator. Așa spune:

„Murdăria corpului am observat'o mai ales la copiii cari frecuentează școalele“.

„Astfel încât tocmai acei copii cari ar trebui să profite de mersul regulat la școală, tocmai aceia sunt neîngrijiți, pentru că învățătorii nu știu, sau nu vreau să'și îndeplinească datoria după cum ar trebui.

„Acum, d-nii mei, putem răspunde la întrebarea pentru ce în genere vorbind, populațiunea în țară descrește, și răspunsul este foarte simplu.

„In trecutul nostru era o stare de echilibru, între mijloacele primitive de producere ale păturei noastre muncitoare și sarcinile ușoare ce trebuia să le ducă. Astăzi sarcinile înmulțindu-se și nedându-se nici o îngrijire claselor muncitoare, acest echilibru a fost sdruncinat, și populația descrește din cauza mizeriei și a greutăților ce apasă asupra ei“.

Lux, civilizație superficială

„Și acum, d-nii mei, după această lungă și obositoare expunere, după ce am arătat cari sunt adevăratele cauze ale descreșterii generale a populației noastre, trebue să răspund pe scurt la întrebarea: pentruce populația descrește mai ales la orașe, și pentruce populația descrește mai ales în Moldova?

„In orașe populația descrește din cauza luptei economice nedrepte, pe care trebue să o susțină cu străini cari au acaparat mijloacele cele mai lesnicioase de trai, după cum am avut onoarea să o dovedesc cu altă ocazie, așa că nu mai e nevoe azi ca să dau noui dovezi.

„Intrucât se atinge de descreșterea populației din Moldova, însă, alcoolismul este cauza principală, din cauza consumării băuturilor falsificate aci mai mult decât aiurea.

„Constatând dar, cari sunt cauzele descreșterii generale a populației noastre și cari sunt, în special, cauzele descreșterii elementului românesc de prin orașe și din Moldova, se cade să ne întoarcem și la mijloacele de îndreptare pe cari ar trebui să le întrebuințăm spre a pune capăt acestei stări primejdioase.

„Mai întâi, în teză generală, eu sunt de părere că trebue să răsturnăm modul de procedare de până acum.

„Până acum pătura noastră conducătoare a acaparat toată munca poporului și a întrebuințat-o mai ales în satisfacerea nevoilor sale proprii. Statistica școlară ne arată că pătura de jos a fost cu desăvârșire lăsată în părăsire, iar clasele conducătoare și-au creat, în afară de ori și ce trebuințe reale, și nu în proporție cu gradul nostru de desvoltare, o întreagă civilizație cu Camere prea numeroase, cu Senat prea numeros, cu funcționari prea numeroși. Cu modul acesta, partea de sus și-a împărțit munca poporului român, iar poporul român obosit de nevoile unei civilizații superficiale și care nu-i dădea nimic în schimb, a început să descrească. Cu alte cuvinte, în organismul nostru social, s'a stabilit ceeace se numește în sociologie și în biologie o stare de parazitism în loc de o stare de symbioză, adică de împreună viețuire, bazată pe reciprocitatea serviciilor. Eu susțin, în adevăr că, pătura conducătoare în țara românească trăește pentru sine și din acest trai nu rezultă absolut nici un folos pentru nevoile adevărate ale poporului român. Așa fiind, d-nii mei, eu cred că nu pot să fiu contestat în această privință, și dacă aș fi contestat pe acest teren, sunt gata să aduc argumente ce vor dovedi că am dreptate.

„Căci nu puteți contesta, fără îndoială, că până acum pătura conducătoare și-a făcut instituțiuni mai ales pentru pânsa. Că și-a făcut Cameră și Senat cu desăvârșire prea numeroase, pentru a satisface pe cât se poate mai multe elemente dar, nu cu scopul de a da satisfacție unei trebuințe reale a poporului nostru. Că și-a creeat funcțiuni numeroase, cari să nu dea în schimb aproape nici un folos, astfel că o hârtie dela un minister costă pe poporul român sute de lei și nu face decât să încurce existența sa liniștită, precum era în trecut.

Pacostea îmbogățirilor peste noapte!

„Așa fiind, se poate spune că s'a stabilit o stare de parasitism unde paraziții sunt pătura conducătoare și poporul suferă, fără să aibă măcar putința de a se răsvrăti în contra acestei stări de lucruri asupritoare.

„Pentru a aduce o îndreptare aci, credința mea este că trebue să răsturnăm modul de procedare de până acum și precum am făcut instituțiuni pentru a satisface trebuințele adeseori nelegitime și ambițiunile câte o dată copilărești ale păturei de sus, trebue să căutăm prin instituții chibzuite să răspundem la interesele reale ale claselor de jos.

„In această privință cea dintâi reformă sunt economiile asupra budgetului. (Aplauze). Trebue să reducem toate cheltuelile inutile. (Aplauze).

ȘI VIN, VIN MEREU ȘI CARDUL NU SE MAI SFARȘEȘTE...

„Văd, că sunt aplaudat de către liberali, ași voi să adaog însă că acestea le spun și pentru o parte și pentru cealaltă; și pentru liberali și pentru conservatori.

„Reducerea lefilor cari sunt prea mari ; a diurnelor, (aplause, ilaritate), și a foloaselor indirecte ce se dau unora, din banii Statului, se impune dar cu necesitate.

„Asemenea poate că s'ar cădea să ne gândim la reducerea numărului deputaților și a senatorilor care nu corespunde unei necesități reale și nu e în raport cu mijloacele noastre restrânse.

„Văzând, în adevăr, un număr așa de mare de reprezentanți pentru o țară relativ săracă precum e țara noastră, se pare în adevăr că pătura conducătoare nu s'a gândit de cât mai ales la interesele proprii.

„Suntem în adevăr o țară agricolă. Toată vara muncim, iarna voim să ne repauzăm și să petrecem câte-va luni într'un oraș mai mare.

„Instituțiunea Camerei și a Senatului, așezată în Capitala țărei, și pentru ședințele cărora se plătesc și diurne, răspunde pe deplin acestei trebuințe, de altmintrelea legitime, a păturei conducătoare. .

ROIUL ANTREPRENORILOR VERCȘI

„Un alt mijloc de îmbogățire al clasei de sus, sunt întreprinderile de clădiri.

„Dacă clădirile s'ar face în conformitate cu trebuințele și interesele statului, ar fi natural ca ele să se facă; dar în cele mai multe cazuri clădirile sunt numai pretext pentru îmbogățirea antreprenorilor. Căci ele se fac adeseori înainte de o necesitate simțită în mod imperios, și pe lângă aceasta lucrările cari se execută se prezintă în condițiuni așa de rele, încât după trei, patru ani, nu mai pot servi destinației pentru cari au fost clădite.

„Va să zică, reducerea cheltuelilor inutile ar fi cea dintâi reformă care ar trebui să o facem.

„A doua reformă neapărat trebuincioasă ar fi ca de vreme ce nu putem reduce toți funcționarii; de vreme ce, oricât ar fi de bine să reducem numărul senatorilor și deputaților dar aceasta e desigur o reformă mai îndepărtată pe care nu o putem realiza acum, și fiindcă sunt funcționari cu adevărat folositori, trebue să căutăm ca cel puțin să-și facă datoria într'un mod conștiincios.

„In această privință, d-le ministru de interne, aș avea multe de zis, dar nu mă voi întinde nici asupra administrației, nici asupra serviciului medical din țară.

„D-voastră cunoașteți în ce stare se află și dovada cea mai bună despre inutilitatea absolută a serviciului nostru medical de pildă, este chiar faptul acesta că de ani întregi populația noastră descrește, fără ca aceasta să fi supărat pe medicii noștri.

D. dr. CATULESCU: „Nu e adevărat că populația descrește“.

D. A. C. CUZA: „Dar eu am dovedit cu statistici. Afirmațiunea dvs. nu poate dar să fie întemeiată“.

D. dr. CATULESCU: „Populația descrește numai în orașe, iar nu în toată țara și acest fapt se petrece în toată lumea“.

D. A. C. CUZA: „Am să răspund pe scurt la întâmpinarea d-lui dr.

„Mai întâi, chiar dacă populația n'ar descrește decât în orașe, dvs. cari aveți răspunderea intereselor sănătății publice, ar fi trebuit să cercetați cauzele descreșterii și să căutați în acelaș timp și mijloacele de îndreptare. Căci noi, oamenii politici, nu suntem ținuți să studiem chestiunile d-voastre. D-voastră luați bani dela stat ca să vă îndepliniți datoria și întrucât nu ați făcut nimic ca să împiedicați descreșterea populației și nu ați studiat măcar chestiunea, am dreptul să vă spun că nu ați fost utili.

„Când ziceți că prin orașe populația descrește pretutindeni, să-mi dați voe să vă spun că în străinătate descreșterea populației se observă în orașele mari, unde condițiunile de trai sunt grele, dar nu în orașele mici, precum se prezintă orașele noastre, cari sunt adevărate sate. Și când îmi veți dovedi că în orășelele mici, de pe aiurea, populația descrește, ca și în târgurile noastre, am să cred și eu că aveți dreptate, dar, întrucât nu faceți aceasta, dați-mi voe să cred că eu am dreptate. (Aplauze).

„Va să zică, d-lor, trebue să căutăm ca fiecare în această țară să-și îndeplinească datoriile

„Și aci ar fi bine ca d-nii deputați să înceapă prin a da exemplul cel bun.

„Trebuind însă ca, în mod pozitiv, să căutăm a întoarce sub formă de serviciu, o parte din munca ce ne o dă poporul, sub formă de imposite, e nevoe să ne gândim la cultivarea însușirilor sale, și în această privință reforma care se impune astăzi este clădirea localurilor de școală, care permițându-i să'și dobândească cultura, va răspunde la cea mai urgentă trebuință a acestui popor.

„S'a calculat în statistica publicată de ministerul instrucțiunei publice în anul 1890, că pentru a îndeplini această reformă, ar trebui 30.072.550 lei, cu o anuitate de 970.882 lei.

„Să admitem însă, că nu 30 milioane ar trebui, ci 60 sau mai mult. In cazul acesta d-voastră trebue să vă impuneți acest sacrificiu, fiind-că aceasta ar fi cea dintâi jertfă pe care pătura conducătoare ar face-o pentru pătura de jos.

„Până acum cheltuelile cari le-ați făcut, au fost mai ales în interesul d-voastră ca clasă

„Dând însă școale poporului românesc, veți fi făcut cea dintâiu și mai însemnată cheltuială pentru el. (Aplauze).

„D-lor deputați, pe lângă acestea trebue să căutăm a apăra elementul românesc de prin târguri în contra concurenței ce i-o fac elementele străine, mai bine înzestrate în lupta pentru existență. Să punem o dată capăt exploatărei poporului nostru, de către toți veneticii cari nu au drepturi istorice în această țară. Pe lângă aceasta însă, să îndrumăm poporul nostru către o muncă mai productivă și să-l abatem dela funcționarism.

„In sfârșit, fiind-că v'am dovedit d-nii mei, că alcoolul are o înrâurire din cele mai nenorocite asupra populațiunei țărei noastre și că Statul pierde însemnate sume din cauza slăbirei puterilor de muncă ale poporului, reforma legei băuturilor spirtoase, introducerea monopolului alcoolului, se impune ca o chestiune de viață pentru poporul nostru.

„Am convingerea, că guvernul v'a înțelege cât de însemnată este această reformă și cât bine va aduce țărei realizarea ei, pentru ca să-i grăbească aducerea în desbaterile parlamentare.

Nația e la sate, nu la orașe!...

„Ar fi poate, d-nii mei, încă o chestiune : greutatea care v'ar împiedica de a ataca o reformă așa de însemnată, de a veni cu o asemenea lege tocmai în ajunul alegerilor.

„In caz când aceasta ar fi preocupațiunea d-voastre, să'mi dați voe să vă spun, că guvernele nu se pot perpetua la putere și că nu este bine ca într'o țară constituțională, guvernele să voiască a se perpetua la putere.

„Are să vă ajungă și sfârșitul d-voastre, și sfârșitul nostru, și când va ajunge acel sfârșit nu știm, ceea ce e sigur însă este că e bine, dacă politicește vorbind, în formațiunea actuală de guvern poate că vă apropiați de sfârșit, ca mai înainte de a vă termina cariera, așa de frumos începută, să dați țărei și această însemnată reformă care îi va aduce foloase necalculate

„Și acum, d-lor deputați, am să termin în puține cuvinte.

„Eu cred, d-nii mei, că răsturnarea modului de a proceda de până acum îngrijirea intereselor claselor de jos, e o chestiune de viață pentru existența politică a poporului nostru. Căci nu trebue să uităm că poporul român cel adevărat nu e pătura superpusă dela orașe, ci e poporul român dela sate, care a ținut această țară prin toate greutățile, cu toată vrednicia, cu toată vitejia. Astăzi însă există un abis, din cauza lipsei de cultură a păturii de jos, între pătura de sus și pătura de jos. Pătura de sus nu poate să aibă nici o înrâurire asupra păturei de jos, din cauză că nu-i înțelege nici limba, nu-i cunoaște nici obiceiurile, nici trebuințele, nici nevoile; iar pătura de sus nu se poate preînnoi, fiindcă între dânsa și poporul de jos există un strat izolator de străini, așa că poporul român adevărat nu poate să ia parte la conducerea destinelor sale.

„Și această stare de lucruri tinde a se generaliza din zi în zi, fiind o adevărată primejdie pentru însăși existența noastră politică.

„Eu am convingerea însă, d-nii mei, că în ziua când dv. veți lua hotărîrea ca să dați lumină poporului de jos, din rândurile acestui popor atât de brav, atât de mărinimos, după cum a dovedit-o în toate împrejurările, au să se ridice caractere cari vor reprezenta aspirațiunile sale adevărate, în forma potrivită cu geniul său și cari vor da o nouă înflorire culturei țărilor acestora“.

Acesta a fost ultimul discurs parlamentar rostit de A. C. Cuza înainte de 1900.

Spunem ultimul, pentrucă de la 1895 A. C. Cuza nu a mai putut ajunge în Cameră. Dușmanii i-au împiedecat mereu calea, l-au proscris, pentrucă actualul președinte al partidului național-creștin nu cruța pe nimeni, lovia fără milă.

Văzând în el un pericol pentru realizarea tuturor afacerilor meschine, i-au ținut drumul și astfel A. C. Cuza a stat departe de Parlament, vreme de 19 ani.

In acest timp a activat, totuș, cu insuflețire, în întruniri, prin presă și la catedră, unde era ascultat cu și mai mult sfințenie.

REVENIREA IN PARLAMENTUL DIN 1914

Revenit în Parlament, la 1914, în ședința dela 24 Martie a Camerei, de subt președinția lui M. Pherekyde, A. C. Cuza pronunță un răsunător discurs la reformele sociale țărănești, anunțate de guvern și la modificarea Constituției, demascând, în câteva ședințe, praful aruncat în ochii mulțimei pe care îl reprezenta proectele de legi respective.

D. A. C. Cuza își începe astfel discursul:

„D-le președinte, d-lor, deputați, vă cer iertare că, urcându-mă la această tribună, am trebuit să posesc câteva clipe ca să pot respira. Sunt 19 ani de când m'am dus de aici tânăr, cu sufletul plin de amărăciune pentru cele ce văzusem, hotărît de a-mi face datoria până la urmă. Mi-am ținut cuvântul față de mine, nu am voit să reintru într'un partid din partidul în care îmi pusesem toate speranțele. Căci mi-am format convingerea, în cursul celor 4 ani de Parlament, cum că unul din relele cele mari ale acestei țări este organizarea acestor partide și că față de dânsele trebue să ducem lupta dacă este ca să aducem o îndreptare reală poporului nostru. Am luptat în curs de 19 ani; m'am luptat cu d-voastră, partide istorice; ați întrebuințat față de mine toate mijloacele închipuite și neînchipuite, închipuite de d-voastre și neînchipuite aiurea ; nu ați putut frânge energia mea, slavă Domnului! Mă găsesc iar în mijlocul acestei Camere, la această tribună pe care am coborît-o tânăr, la care revin încăruntit. In asemenea condițiuni, d-nii mei, veți înțelege ușor de ce mișcare sufletească pot eu să fiu stăpânit : câte amintri ! câte prefaceri ! cât sbucium ! câte dureri ! ce schimbări !“

La 18 Iunie 1914 glasul d-lui prof. A. C. Cuza se aude din nou în Cameră, pentru a stigmatiza atitudinea partidelor democratice față de marile probleme cari interesau massele populare.

Desprindem din cuvântările rostite, următoarele pasagii:

„Era în discuțiune situațiunea acestui guvern și era în discuțiune atitudinea partidului d-voastre față de marile probleme cari interesează mersul înainte al acestui popor.

„D-voastră abia acum, în ultimul timp, ați început a vă interesa mai de aproape de țărani, pe când noi ceilalți ne interesăm de multă vreme. Dați-mi voie să vă citesc numai câteva rânduri dintr'o lucrare a mea din 1889, prin urmare sunt acum 25 de ani, pentruca să vedeți că dela început noi ne-am dat osteneala de a ne interesa de clasa țărănească, cerând ridicarea și chemarea ei la viața publică. Ziceam, așa dar, în 1889:

Țărănimea, pătura cea mai sănătoasă a Țării

„Rezultă de aci, că pentru a face ultimul pas ce ne mai rămâne de făcut, luând loc alăturea cu celelalte popoare civilizate, ca factori de sine stătători ai lucrării comune, trebuie mai întâiu să ne ferim a fi și pe viitor aceea ce am fost în trecut, imitatori servili ai culturii străine. Și fiindcă la noi în țară singura clasă reală e clasa muncitorilor de pământ, apoi către dânșii trebuie să ne întoarcem privirile și pe dânșii trebuie să căutăm a-i desvolta, căci ei reprezintă elementul etnic deosebit, care poate să devie un factor de cultură de sine stătător, atunci când însușirile sale deosebite vor fi desvoltate cu îngrijire.

„Către popor trebuie, dar, să ne întoarcem privirile noastre, pentrucă dela dânsul purced toate. El ne dă mijloacele materiale pentru desvoltarea noastră și din rândurile sale trebuie să iasă, prin urmare, și factorii propășirii, adică inteligențele cari o vor conduce. Căci numai acela care face parte integrantă din popor, care este trup din trupul său și suflet din sufletul său și la care au lucrat generații întregi pentru a-i forma caracterul, numai acela poate să înțeleagă idealurile sale. Intr'însul vibrează și se rezumă vieața intregului organism”.

„D-nii mei, evident că această concepțiune formulată de noi la 1889, cu 25 de ani mai în urmă, vă învederează d-voastre două lucruri, și anume : mai întâiu tendința de a o rupe odată cu tradițiunea de a ne inspira pururi mișcarea noastră politică dela mișcările externe și în al doilea rând necesitatea de a ridica pe țărani și de a face din țărani factorul real al propășirii acestei țări. Prin urmare, când d-voastre veniți și vorbiți cu noi, vă rugăm un singur lucru : să fiți ceva mai toleranți și să vedeți în noi pe premergătorii d-voastre în calea reformelor democratice și nici de cum pe urmașii d-voastre, pe aceia cari am fi chemați să admirăm marile dvs. concepții, în materie de democrație și liberalism !

„Noi, d-nii mei, am cugetat la necesitățile reale ale acestei țări, noi

(Continuare în pag. 8)

Exproprierea și votul universal analizate de A. C. CUZA

— Intre ciocoi și țărani. Concepția istorică și cea raționalistă asupra societății. Martirii ideiei naționale —

Dragostea de țară a generației dela 48

(Continuare din pagina 7-a)

am muncit și am suferit pentru înaintarea claselor muncitorești, noi ne-am dat toată munca noastră și am jertfit toate ambițiile noastre, ce am putut avea, pentru inaintarea acestei țărănimi, și mă vedeți pe mine încăruntit, și nu sunt nimic, atunci când atâția tineri au putut să ridice cele mai inalte trepte ale ierarhiei în această țară.

„Eu nu. Și nu o regret ; îmi pare bine. Dar vedeți, că la noi nu e vorba, prin urmare, de a ne creia cine știe ce situațiuni noui, nici Iorga, nici eu nu avem aceste ambițiuni, și dacă am fi avut amțiunea ca să ne creiem o situațiune oarecare, evident că nu suntem mai puțin inteligenți decât alții ca să ne fi putut creia această situațiune, și oricând am fi voit ne-am fi creiat-o. Am voit să zic numai că în ceeace privește clasa rurală, pe țărani, noi ne-am ocupat în mod sincer și vom continua să ne ocupăm în mod sincer de interesele acestei clase.

„Dar, d-lor, v'am spus că interesele acestei țări nu trebue să le privim in mod unilateral, și, prin urmare, când avem de legiferat, când e vorba să dăm, mai ales cu prilejul schimbării Constituțiunii, o nouă îndrumare politicei noastre, trebue să privim totalitatea intereselor acestei țări.

Unde este burghezia românească?

„Dacă trecem dela clasa rurală la clasa orășenească, la clasa comercianților și meseriașilor, a burgheziei, la ceeace se numesc clase de mijloc, cu drept cuvânt, pentru că e mijlocitoare între clasa rurală productivă, și clasa dirigentă, dacă trecem la această clasă și ne uităm la ceeace există azi, vedem aceeaș greșală neiertată a politicii partidelor noastre, aceeaș greșală a d-voastre, a partidului liberal, care v'ați lăudat întotdeauna cum că d-voastră ați creiat o burghezie, cum că d-voastră luptați pentru interesele economice naționale.

„Da! Spunea și d. Iorga, că d-voastră ați creiat o burghezie.

„Se naște însă întrebarea: ce fel de burghezie ați creiat d-voastră? Ați creiat d-voastră clasa de mijloc? Protestează în contra acestei pretențiuni orașele din Moldova, căci ați ajuns ca să aveți în orașul Dorohoi trei meseriași români!

„Orașele Botoșani, Fălciu, Huși — nu vă mai vorbesc de orășelele cele mici — cari sunt centre de viață națională. Ce sunt aceste centre de viață națională?

Și când aceste centre de viață națională, cari au o importanță așa de mare, sunt ocupate astăzi de elemente străine, neasimilate și neasimilabile, atunci vă întreb pe d-voastră: cele două partide și în deosebi pe partidul liberal : cum v'ați creiat burghezia națională?

„D-nii mei, d-voastră confundați, confundați burghezia națională de afaceri, care se servește de politică pentru a-și face afacerile și de afaceri pentru a face politică, cu adevărata și reala burghezie productivă. Este o profundă deosebire între o burghezie parazitară, care se servește de puterea Statului către care tinde, pentru a-și face interesele sale particulare, și între acea burghezie productivă pozitivă, acea burghezie care nu cere nimic dela nimeni și care ea produce prin munca ei și prin străduințele ei, plătind impozitele și îndurând toate sarcinele Statului. Pentru această mică burghezie, d-lor, nu ați făcut nimic. Ceeace ați creiat și ce ați făcut este pentru burghezia cealaltă, pentru burghezia afacerilor, pentru aceea a intreprinderilor. Și de aci acea anormalitate a vieții sociale a noastre că, pe de o parte, aveți mizerie mare, că, pe de altă parte mor oamenii aci în Capitală de ftizie cu miile, pe când se perindează pe străzile d-voastre, de nu mai ești sigur de viață și existență, atâtea automobile, atâta lux și atâta desfrâu.

„Iată ce ați creiat d-voastră! Ați creiat un parazitism social; n'ați creiat elemente pozitive. Și atunci, d-lor, vă rog, când vorbiți față de noi, să fiți foarte modești, să nu aveți pretenția să ne învățați d-voastră pe noi ce trebuie să facem, cum trebuie să ne apărăm interesele acestei țări, să nu aveți d-vaostră pretenția să ne învățați pe noi cum trebuie să fim democrați și cari ne sunt datoriile noastre. Nu; d-voastră să vă gândiți numai că ați îmbogățit pe câțiva, pe când noi muncim pentru cei săraci, pentru a-i scăpa de mizerie, pentru a le asigura o existență cinstită în munca lor și pentru a face mai mult, d-lor, pentru a naționaliza orașele pe cari d-voastră le-ați lăsat să se înstrăineze.

Politicianul nu gândește!

„Ce importantă are clasa de mijloc în existența unei țări? D'apoi vă dați seama, d-lor? Mai întâiu, presupuneți ceeace poate să fie în viitor, ceeace este idealul nostru, presupuneți că prin reformele cari se vor face — și vă zic pe cari nu le veți face d-voastre, — este zadarnic — prin reformele cari se vor face se va ajunge treptat ca poporațiunea rurală să ocupe teritoriile agricole ; adică să se indesească și să ajungă la limita desvoltării ei posibile în anumite condițiuni. Fiindcă poporațiunea rurală este cea mai sănătoasă și ar trebui încă să fie și mai sănătoasă de cum este, fiindcă totuș poporațiunea aceea rurală dă în fiecare an un excedent de peste o sută dem ii de locuitori, vă dați seama bine că într'un moment dat, ne mai având pământ, agricultura ne mai putând absorbi acest element, vă dați seama că se va naște pentru dânșii problema : ce devin ei înăuntrul Statului? Și dacă orașele d-voastre sunt ocupate de străini neasimilabili, ce devine excedentul acestei populațiuni rurale de o sută de mii pe fiecare an?

„Prin urmare, o să vă găsiți într'un moment dat, d-lor, în situațiunea anormală în care se găsește nenorocita Bucovină, că, pe când orașele țării vor fi ocupate de un element străin, neasimilabil, care nu poate să-și asimileze, d-lor, nici limba noastră, care nu este nici de legea noastră, care n'are tendințele noastre, care n'are mentalitatea noastră, care n'are caracterul și energia noastră, care n'are cinstea noastră, cari nu sunt români într'un cuvânt, fiindcă cine zice „români", zice o ființă deosebită, zice o închegare etnică datorită unei încrucișări de sânge de veacuri. Când aceștia vor fi stăpâni pe orașe, se vor duce românii adevărați, flăcăii noștri cinstiți, harnici și voinici, cari alcătuiesc armata noastră apărătoarea acestei țări, se vor duce peste 9 mări și 9 țări, iar în urmă va rămâne, cine? Acei stăpâni pe orașe, străinii vor rămâne stăpâni pe cultura românească, ei vor fi elementul căruia îi va fi încredințat drapelul tricolor al României, căruia îi va fi încredințată onoarea României, căruia îi va fi încredințată realizarea idealului românesc și al românismului.

Impământenirea altor 30.000 de jidani...

„Prin urmare, d-stră v'ați gândit la această problemă? Dar cine să se gândească? Dar nici nu vă intră în cap asemenea lucruri. (Mare ilaritate).

Astă-vară, pe timpul căldurilor celor mari, și atunci oare nu s'a găsit unul din cei mai autorizați dintre d-stră, care a venit și a cerut în momentul când soldații mureau de holeră, nu a găsit d. Costinescu să ceară împământenirea a 30.000 de jidani? Apoi credeți d-stră că nouă ne este indiferent, adică acestui popor român îi este indiferent dacă conducerea destinelor sale...

O VOCE: „S'a făcut de către d. Emil Lahovari".

D. A. C. CUZA: „Aceasta dovedește că sunt și în partidul conservator oameni în al căror cap nu intră anumite probleme și nimic mai mult".

„Apoi, d-lor, dați-mi voie — fiindcă vrobim de clasa de mijloc — normal este ca această clasă de mijloc să fie alcătuită din excedentul satelor ; pentruca din excedentul clasei de mijloc să se recruteze elementele de conducere din clasa dirigintă. E foarte normal, d-nii mei, ca un neguștor, ca un industriaș, care s'a îmbogățit prin industria lui, pe feciorii lui să-i trimeată la carte. Și e foarte natural, cum s'a întâmplat în toate țările civilizate, ca din rândul comercianților și meseriașilor îmbogățiți să se ridice prin selecțiune elementele cari vor conduce destinele sale, fie ca profesioniști liberi, fie ca artiști, fie ca bărbați politici, fie ca conducători tehnici, industriali, fie ca orice altă ramură din clasa dirigentă. Și este evident, d-lor, aceia cari reprezintă clasa dirigentă trebue să fie expresiunea ultimei analize a massei aceea profunde, adică a țărănimei. E foarte natural, d-lor, ca cineva din clasa țărănească, un fiu de țăran, ager, care nu mai încape la câmp să năvălească la oraș și să găsească acolo o prăvălie sau un atelier, în care să intre și să se nască o întrecere între toți fiii aceștia de săteni năvăliți în oraș. Dintre aceștia să se aleagă patronii, conducătorii de ateliere și din acești îmbogățiți să se ridice apoi clasele diriguitoare, primenindu-se necontenit cu elemente sănătoase, voinice, cumpătate, răsărind din stratele adânci ale poporului.

„Iată ce este normal și d-voastre în loc să cugetați la acestea, în loc să aveți în vedere interesele marilor masse naționale ale țăranilor muncitori, dvs. veniți și căutați să suprapuneți pe deasupra acestui popor o clasă diriguitoare străină. Și atunci, pentru ce nu-mi dați voie mie, eu care judec lucrurile cu toată obiectivitatea și le judec de mult, de ce nu-mi dați voie să spun că aceste probleme ale clasei de mijlocu nu intră în vederile d-voastre?

O clasă inexistentă

„Clasa noastră dirigentă e o clasă încă nu în deajuns de bine formată. Cred că aceasta nu vă supără. Clasa dirigentă e compusă din mari proprietari, din mari arendași, din industriași, din acei cari se ocupă cu tehnica, din profesioniști liberi, din învățați, din artiști și, în sfârșit, din bărbați politici.

„Bărbații politici sunt selecționați din toate aceste elemente, ei sunt expresiunea și a proprietarilor, și a tehnicei, și a învățaților, și a artiștilor, și a tuturor elementelor țării, cari aceia tind să dea direcțiunea politică a acestei țări.

„Aiurea, d-lor, evident, clasa dirigentă e formată mai de demult, are tradițiunea ei, care la noi lipsește, e și amestecată în multe privințe această clasă, astfel că nu corespunde în totul menirii ei și nu corespunde în parte și pentru faptul că orașele noastre fiind înstrăinate, selecțiunea elementelor de conducere se face numai din elementele românești cu drepturi și se înțelege că elementele românești cu drepturi sunt foarte puține și selecțiunea e o selecțiune slabă, nu cum ar fi dacă selecțiunea aceasta s'ar face din elemente mai bogate. Așa ajungem, de pildă, că nouă în orașele Moldovei ne lipsesc elementele de conducere, pentru că ne lipsesc proprietarii cei mari, ne lipsesc arendașii, ne lipsesc comercianții, industriașii, ne lipsesc în parte și profesioniștii. Atunci vă dați seama, într'un oraș ca Iași, care are 70.000 de locuitori, din cari vreo 20.000 funcționari și mahalagii, cu o pătură foarte subțire de elemente românești, de proprietari și de profesioniști, iar restul, imensa majoritate, din elemente străine, cari nu iau parte la conducerea țării, și nu pot să ia întrucât nu sunt elemente naționale. Vă dați seama că, clasa noastră diriguitoare s'a subțiat, e o clasă anemică — poate că și aceasta vă supără, vă credeți foarte viguroși, fiecare puteți fi foarte viguroși în parte — dar eu vorbesc cu „clasa", sunteți o clasă anemică, slăbuță, foarte slăbuță.

„Evident, că în alte condiții și printre d-voastră s'ar găsi mulți, o sumedenie, cari ar putea să facă o clasă mult mai viguroasă dacă selecțiunea s'ar face din atâtea elemente viguroase, din atâtea elemente voinice ale unei puternice clase de mijloc, de comercianți și industriași, voinicia rezultând din contactul direct cu munca productivă.

„La noi, d-lor, dacă avem nevoie de un primar într'un oraș oarecare, atunci trebuie să recurgem la un profesor de limba franceză pentru a-l face primar și să lăsăm catedra de limba franceză pe seama altuia! Dacă avem nevoie de un deputat, trebuie să recurgem tot la un profesor de liceu și să luăm pe profesorul de istorie, sau de cine știe ce altă materie, și să-l aducem aci ca să reprezinte interesele orașului Iași!

Dacă am avea însă vreo 40.000 de capitaliști, de comercianți sau de proprietari îmbogățiți, cari să poată să trăiască în orașul Iași și să-și câștige acolo averile lor, atunci probabil că profesorul de limba franceză nu ar mai fi primar, ci primar ar fi un mare industriaș sau comerciant, iar profesorul de istorie ar rămâne să facă istorie la catedra lui și ar fi acolo la locul lui.

„D-nii mei, lăsând la o parte toate aceste mari probleme, de cari nu v'ați ocupat, dar într'un moment probabil prin inspirație divină, ați găsit cele două mari reforme : exproprierea și colegiul unic. Vom vorbi când le-ați găsit? Dar, în sfârșit, fiindcă d-voastre concepeți că exproprierea și colegiul unic sunt, cum s'ar zice, le dernier cri, cea din urmă, din toate concepțiunile înaintate cari pot fi și cele mai corespunzătoare intereselor superioare ale țării, de acea d-voastre voiți, numai decât — dacă puteți, vom vedea, — să le realizați. Atunci de ce nu le realizați? Sunt oarecari greutăți, și probabil o sumedenie de greutăți, că nu le puteți realiza așa cum ați voit d-voastre! Și atunci, d-lor, explicațiunea este foarte simplă : de ce marele partid național liberal nu ajunge să-și realizeze cu o oră mai înainte marile sale reforme : exproprierea și colegiul unic? De ce? Explicațiunea simplistă este: ciocoii! Da, d-nii mei; ciocoii împiedică realizarea marilor reforme naționale liberale!

Răsboi în contra ciocoilor!?

„D-lor, țara se împarte de către d-voastre în două categorii : unii cari sunt ciocoi, cari nu vor să creadă în reforme, și ceilalți cari nu sunt ciocoi, adică d-voastre, cari ziceți d-voastre că nu sunteți ciocoi. Aceasta este tema dela 1848, căci așa au făcut reprezentanții democrației române atunci : s'au pus pe tema ciocoilor! Azi, după 60 de ani, ne recitați aceeaș luptă în contra ciocoilor! Nu se pot realiza reformele — vom vedea că nu se pot realiza și, cu tot regretul că trebue să o spun, deși am simpatii pentru unele elemente de pe banca ministeriala, nu le puteți realiza — și nu le puteți realiza din cauza ciocoilor! Explicațiunea este foarte simplistă : ciocoii mă împiedică să realizeze reformele mele, adică să fac fericirea acestei țări!

„Și atunci, lupta împotriva ciocoilor! Și iată, d-lor, cum ajungem la lupta împotriva ciocoilor în mod fatal. Lupta împotriva ciocoilor! Aceasta e tema. Eu, d-lor, sunt ciocoi (Ilaritate), prin urmare, vorbesc și pentru mine. Nu sunt ciocoi conservator, dar sunt ciocoi particular. Ciocoi naționalist democrat (Ilaritate); prin urmare, eu în calitatea de ciocoi naționalist democrat dați-mi voie să-mi apăr existența. Sunt ciocoi naționalist democrat și Iorga este ciocoi naționalist democrat!

„D-lor, lupta împotriva ciocoilor, vă atrag atențiunea, e primejdioasă, fiindcă țăranul, cum am spus, vă consideră pe toți ca ciocoi și când va fi ca el să se răfuiască cu d-voastră, să știți că nu au să facă absolut nici o deosebire și, în ceeace privește clasa diriguitoare politică, de... eu n'am să am nici un regret, fiindcă clasa diriguitoare politică continuă a face cele mai mari greșeli: a nesocotit interesele oamenilor, pe urmă îi ațâța pe unii împotriva altora, se joacă cu aceste elemente în loc să le îndrumeze, să le lumineze și să satisfacă interesele lor pozitive, economice.

„D-nii mei, când însă vă plângeți d-voastră în contra ciocoilor cari vă împiedică de a realiza programul d-voastră, reformele d-voastră, dați-mi voie să substitui acestei explicațiuni simpliste o altă explicațiune ceva mai complicată și pe care eu o cred mai conformă cu adevărul.

„D-lor, să presupunem o concepție inițială, presupun, de pildă, că socotim că o națiune ar fi o individualitate creatoare a culturii. Dacă avem această concepție inițială a națiunii care e o individualitate creatoare a culturii, evident că în mod necesar ne vom da toate silințele ca să desvoltăm națiunea, ca să bazăm politica pe naționalități, că făcând parte dintr'un popor oarecare, să desvoltăm puterile vii ale națiunei noastre. Iată, prin urmare, o concepție inițială„ ea însăși determinată de cultura noastră, de mentalitatea, de temperamentul nostru, care determină o intreagă serie de fapte în mod necesar. Să presupunem însă concepția contrară, cum că națiunea ar fi numai o formațiune artificială, care e chemată să dispară cândva, și atunci vom face tot ce ne stă prin putință pentru a nesocoti drepturile națiunii noastre, și vom fi în loc de naționaliști, cosmopoliți.

„D-lor, iată două mentalități deosebite: naționalismul și cosmopolitismul. Și între modul de a se manifesta a unora dintre naționaliști, și între modul de a se manifesta a unor cosmopoliți, e o deosebire esențială, fundamentală. Presupunând că unul este cosmopolit sau naționalist, va determina un fapt inițial în conformitate cu concepțiunea lui și întregile fapte cari vor urma vor decurge dintr'însul și va ajunge în mod fatal la un anumit rezultat, de pildă, cum ar fi în politica externă a statelor, ca să luăm de exemplu, în politica austro-ungară.

„Să presupunem, d-nii mei, că clasele sociale sunt considerate ca organe ale unui organism, care este națiunea, sau să presupunem că clasele sociale sunt considerate ca formațiune artificială.

D. TH. VASILIU : „Cursuri serale pentru adulți!"

D. A. C. CUZA : „Dacă ești adult, îmi pare foarte bine".

„Dacă sunt cursuri serale nu eu sunt de vină, ci onor. majoritate. Eu aș vrea să țin cursurile mele ziua, și cum că nu este numai un curs teoretic, ai să vezi imediat. Se înțelege că nu pot să spun lucrurile așa de-a-dreptul. Știți cum m'ați întrebat d-voastră deunăzi: ești pentru sau contra reformelor? (Intreruperi).

„Nu se tratează cestiuneha așa: dacă ești pentru sau contra, și eu v'am răspuns: sunt pentru revizuire și contra reformelor și satisfacțiunea este de partea mea, căci alegătorii din Iași m'au ales cu 1.253 de voturi, pentru că eram pentru revizuire și contra reformelor, ceeace presupune că eu m'am ales în baza unui program, pe câtă vreme d-voastră v'ați ales în virtutea puterii administrative, cum de altmintrelea te-ai ales în totdeauna, căci altfel nu te-ai alege nici odată! (Ilaritate pe băncile opoziției).

D. TH. VASILIU: „Nu este adevărat; eu mi-am desvoltat un program la toate întrunirile".

Lupta de clasă

D. A. C. CUZA: „Prin urmare, d-nii mei, dacă presupunem că socotim clasele sociale ca organe, atunci vom lucra ca să desvoltăm pe cât este cu putință aceste organe. Dacă presupunem, din contră, că avem ca concepțiune, că clasele sociale nu sunt organe, ci numai formațiuni artificiale cari sunt menite să dispară într'un viitor oarecare și că o clasă anumită dintre dv. este chemată să reprezinte această luptă de prefacere înăuntrul societății, atunci evident că vom adopta teoria așa de dragă unora dintre dv., care vă călăuzește în multe privințe : a luptei de clasă și atunci vom ațâța clasele unele împotriva celorlalte, împotriva teoriei lui Karl Marx!

1906. D. A. C. CUZA

„Va să zică, concepțiunea inițială e cea care determină o sumedenie de fapte cu rezultate diferite.

„Să presupunem, d-lor, cum că societatea, în întregime, este un organism, adică o alcătuire organică, o ființă vie, care își desvoltă puterile sale ea însăși. Atunci când ar fi să legiferăm înăuntrul unei societăți, vom avea în vedere aceste interese pozitive, organice, ale organismului social, și vom căuta să respectăm drepturile acestui organism, lăsându-l să evolueze, făcând așa încât să nu jignim puterile pozitive organice, naturale ale acestei societăți.

„Dar presupuneți dv. că este cineva care își închipue că societatea aceasta este un mecanism ,o formațiune artificială, pe care o poți schimba după cum îți tună d-tale prin cap, după cum concepi d-ta lucrurile că trebuie să fie.

„Și atunci, d-lor, se înțelege că în momentul când vei începe a legifera, vei proceda în mod arbitrar, adică vei zice: până astăzi societatea aceasta nu era organizată cum trebuie. De ce nu era organizată societatea aceasta cum trebue? De ce toate lucrurile sunt alandala? Pentru că nu s'a găsit încă cineva ca să găsească adevărata concepțiune a acestei societăți, adevăratul plan după care societatea trebuie să fie organizată. Iată eu am găsit planul acela".

O VOCE : Bravo! (Ilaritate).

D. A. C. CUZA: „Zice acela!... Acest bravo dovedește cu ce mare atenție ascultați și că ați înțeles toată expunerea mea. (Ilaritate).

„Evident că nu va rămâne decât să râdeți de dv. Ce să faceți altceva? (Intreruperi).

„Prin urmare, dacă concepi dumneata societatea ca un mecanism, ca un fel de ceasornic, apoi ce este mai simplu decât să te uiți la ceasornic cu roticelele lui, că nu se mișcă cum trebuie, fiindcă acela care l-a făcut, nu l-a făcut ca să miște cum trebuie. Și, deci, eu am să-l fac așa și am să-l ordonez așa, după un plan preconceput, după cum am socotit eu că trebuie să fie organizat, și întocmai acest mecanism.

Concepția istorică și cea raționalistă

„Iată, d-lor, două concepții fundamentul opuse, și dacă veți voi să-mi cereți a le caracteriza printr'un singur cuvânt, aș zice că prima concepție care consideră societatea ca un organism care evoluează într'un timp oarecare ar fi concepția istorică a lucrurilor. Și a doua concepție, care consideră societatea ca un mecanism care-l poți frământa, preface, aranja după planurile tale geniale, se poate numi concepția raționalistă, abstractă.

„Concepția istorică, d-lor, consideră societatea ca o ființă. Societatea evoluează ea însăși, societatea se compune dintr'o alcătuire pozitivă de interese vii, cari fiecare își are îndreptățirea sa, pentrucă e productul istoric al evoluțiunii, interese, d-nii mei, cari evoluează, interese cari, prin urmare, sunt capabile să reziste unei încercări de a le violenta, interese cari au dreptul să existe, cari se opun unei prea violente imixtiuni a acelora cu planurile sociale, pe când și concepția cealaltă raționalistă, d-nii mei nu socotește întru nimic o societate, cu alcătuirea ei, cu clasele ei, cu drepturile ei istorice, cu evoluțiunea ei, și când găsește în fața unei asemenea societăți, năpustindu-se cu planurile sale asupra acelei societăți, caută s'o prefacă, s'o ordoneze, după cum crede el și după cum îi spune mintea oricărui reformator social.

Ce ar trebui să știe cârmuitorii...

„Concluzia fatal logică a acestei concepțiuni raționaliste este violența. In revoluția franceză, în care a domnit acest spirit revoluționar, jacobin, în societatea franceză spiritul acesta raționalist, jacobin, a avut ca consecință fatală, ghilotina. (Intreruperi). Când vorbesc de jacobini, d. Sassu jubiliază, acolo este în elementul d-sale.

D. V. SASU: Ne-ai dat gata!

D. A. C. CUZA : Prin urmare, d-lor, concluzia firească a acestei concepțiuni raționaliste are la capul ei violența și turburarea, ghilotina, spânzurătoarea. Evident că trebuie să nimicim pe toți aceia cari se opun planurilor noastre de mai bine. Iată, d-lor, eu am o concepțiune că societatea aceasta se poate preface după planurile mele luminoase de reformă, și dacă se vor ridica ciocoii împotriva mea, care am planuri raționaliste de prefacerea unei societăți din temelie în 24 ore, apoi nu-mi rămâne decât violența ca să înlătur această opozițiune nefirească a dorinței mele de bine, a dorinței mele de reforme desăvârșite a societății.

„Așa dar, d-lor, violența este la capătul concepțiunii raționaliste, după cum liniștea, pacea, este la capătul concepțiunii istorice. Concepțiunea istorică lasă ca lucrurile să se desăvârșească liniștit, intervine cu multă băgare de seamă, caută să ajute evoluțiunea în mersul ei, dar nu se pune să interv'e în mod brutal, nețiinând seama de nici un interes, ca să realizeze planurile sale, oricât ar fi de bune, planurile sale de organizare, de alcătuire superioară a societății, pentrucă societatea nu se alcătuește de nimeni, ci se preface ea însăși.

„Ei, d-lor, cât sânge a curs de pe urma concepțiunii raționaliste a revoluțiunii franceze!

„Societatea franceză evolua, și evoluția ei, d-nii mei, o ducea treptat către anume destine; evident că înăuntrul acelei societăți era atunci o sumedenie de neajunsuri și ar trebui ca toți acei cari cârmuesc destinele unui popor să studieze starea de lucruri din acel timp, ca să vadă ce se poate petrece într'o societate când interese pozitive nu sunt satisfăcute. Dar, d-lor, societatea franceză evolua, putea să evolueze. D-voastră știți că Turgot, urmând la minister după moartea lui Ludovic XIV, a căutat, d-lor, ca să oprească Franța pe povârnișul revoluțiunii. Fatalitatea istorică a voit ca în fruntea acelui popor să se afle un Rege slab care să nu înțeleagă însemnătatea momentelor și toate silințele genialului om de Stat. După doi ani de frământări, Turgot s'a retras dela minister, lăsând Regelui o scrisoare profetică, în care îi zicea, prezentându-i demisiunea: „Nu uita, Sire, că slăbiciunea a făcut ca regele Carol I al Angliei să-și puie capul pe eșafod".

„Iată, d-nii mei, o minte luminoasă de om de Stat, care într'un moment dat și-a dat seama de neajunsurile unei societăți ca societatea franceză de atunci, care concepea planurile de organizare a acelei societăți, organizare a acelei societăți, organizare treptat, care în câțiva ani ar fi putut să ducă societatea franceză la o organizare lentă care ar fi făcut-o să treacă cum au trecut și alte țări, fără sguduiri prea mari, dela o stare de lucruri la alta și care n'a întâmpinat în cariera lui pe un monarh destul de energic pentru ca să-l ajute în silințele lui de reforme.

„Prin urmare, d-lor, este esențial cum gândim, ce gândim, cu cine suntem în contact, cum ne-am făcut noi educațiunea intelectuală, cari sunt întrupările prime cărora suntem supuși, care este școala la care am urmat, cari sunt idealurile cari ne-au călăuzit, cari ne-au însuflețit în timpul tinereții noastre, când imaginațiunea omului, mintea lui este mai viu impresionabilă. Toate acestea, d-nii mei, sunt lucruri esențiale.

„Se zice câte odată cu dispreț: „vorbe; nouă nu ne trebuie vorbe, ci fapte'. D-nii mei, nu este faptă mai mare decât vorba, pentrucă dacă o faptă schimbă un lucru, o vorbă sau o serie de vorbe, sau o concepțiune, sau o idee, sau o teorie, schimbă o lume intreagă. (Intreruperi).

„Aveți ceva de adăugit?

VOCI : Nu, nu.

D. A. C. CUZA : Mă rog.

O VOCE: Când nu este vorba de clacă.

D. A. C. CUZA: „Orice intrerupere inteligentă îmi este bine venită, și o primesc și răspund cu plăcere. Când tac, este că nu le socot astfel.

Ce a făcut generația dela 48

„D-lor, lupta împotriva ciocoilor, a liberalilor dela 1848 a fost foarte mult exagerată ; a fost o formulă ușoară pentru ca să ațâțe, să trezească spiritele burghezimei. In realitate, să nu uităm, și vă vom cita că marile reforme cari s'au realizat de atunci încoace, toată oborîrea privilegiilor ș organzarea liberală a Statului român nu e numai opera generației intregi. Și este memorabilă ședința divanului ad-hoc al Moldovei unde au venit toți reprezentanții țării — și regret că nu am aci darea de seamă a acelei memorabile ședințe ca să vă citez numele cele mai dintâi boerimi moldovene care a venit și a renunțat la toate privilegiile ei de bunăvoie, fără nici o opozițiune din partea nimănui, și care a pus principiile în memorabilul divan ad-hoc dela 1857 unde s'a pus bazele nouei organizațiuni a Statului român, așa cum s'a înfăptuit mai târziu.

„Acea operă de organizrae a fost făcută de generatiunea dela 1848, de boierii dela 1848, de tinerii veniți din străinătate cu studii noui. Nu a fost făcută nici prin violență de clasele de jos sau de burghezie, nu a fost făcută nici de un partid împotriva celuilalt, a fost făcută de reprezentanții boierimei moldovene de pe acele vremuri, de reprezentanții țărănimii și a rămas legendară frumoasa figură a lui Ioan Roată și a celorlalți reprezentanți ai țărănimii.

„Prin urmare, d-lor, la 1857 când părinții noștri au venit și au pus bazele alcătuirii sociale liberale, în acel divan al Moldovei, care nu se poate îndeajuns să fie admirat, atunci s'au găsit toate clasele sociale în unire, s'au găsit alăturea boierii cei mari, reprezentanții cei dintâi ai boierimii moldovene cu negustorii, cu meseriașii, cu țăranii.

„Și țăranii n'au fost cei din urmă cari să fi contribuit cu cuvântul lor, prin atitudinea lor demnă, la desvoltarea acelor desbateri.

„Iată, d-lor, un exemplu din timpul mai de demult, un exemplu de modul cum trebuie să se înțeleagă a se realiza marile reforme constituționale și cum s'a făcut în totdeauna la noi în țară. Acea procedare a divanului ad-hoc din Moldova a fost procedare conformă cu spiritul nostru românesc, cu tradițiile acestei țări. Liberalismul dumnealor dela 1848 a fost un liberalism național, a fost un liberalism cumpătat, a fost un liberalism de avânt și de ideal; ceeace a susținut și a dat biruință liberalismului dela 1848, a fost tocmai acest avânt și acest ideal, această bunăvoință pentru toți, înțelegându-se că nu se poate cârmui învrăjbind clasele. Nu se poate realiza o operă de statornicie pe dihonie și ură între diferitele elemente cari în mod fatal sunt chemate să lucreze și să trăiască împreună. Iată exemplul pe care ni-l dă istoria din trecut.

Strâns lipită, însuflețită de dragostea de țară și neam, iată ce a fost generația dela 1848 și grație numai acestei însuflețiri naționaliste, numai acestei dragoste pentru popor, cu care a stat veșnic în atingere, numai grație acestui avânt a putut generația dela 1848 să realizeze marile acte pe cari le-a făcut. Oamenii aceștia au fost martirii ideei naționale. Acum, că în forma lor liberală au greșit, cum că acea formă liberală eu nu o admit în totalitatea ei, aceasta este altceva, dar ei erau sinceri, erau iubitori ai neamului și țării lor, nu erau niște svânturați, niște scoși din fire, niște rătăciți, niște înstrăinați. Iată ce era generația dela 1848 care a făcut unirea".

Adunările Constituante dela 1914 și necesitatea lor

La 1914 au fost convocate Adunările Constituante.

D. A. C. Cuza, în ședința Camerei dela 5 Februarie 1916 rostește un aspru rechizitoriu împotriva acestei convocări, spunând:

„D-le președinte, d-lor deputați, în ședința dela 5 Februarie 1915, am avut onoarea să adresez d-lui președinte al consiliului, următoarea interpelare:

„In prevederea necesității în care „s'ar putea afla M. S. Regele de a „uza de dreptul de dizolvare a „Adunărilor, pe care I-l conferă „Constituția, am onoare a interpela „pe d. președinte al consiliului rugându-l să-mi spună:

„Dacă nu socotește d-sa că e timpul ca guvernul să-și clarifice situația față de reformele în numele cărora deține puterea și pentru cari anume au fost convocate „Adunările Constituante la 1914, ca „și Adunările acestea să poată lua „un vot definitiv, lămurind calitatea în care lucrează?".

„D-lor, țin dela început să îndeplinesc cerințele pe cari le impunea; — cred, că d-nii miniștri mă ascultă.

„Constat, d-lor deputați, că la această interpelare adresată d-lui președinte al consiliului, d-sa a crezut de cuviință să nu fie prezent.

Aceasta îl privetșe pe d-sa.

Fiecare înțelege să-și îndeplinească datoriile sale față de Parlament și față de țară după cum socotește. Așa că, dacă d. președinte al consiliului nu e de față, aș ruga cel puțin pe cei doi miniștri de justiție și de culte, cari sunt prezenți, să binevoiască a suspenda conversațiile dintre dumnealor.

D. MIHAIL PHEREKYDE, președintele Adunării: Nu puteți interveni în acest fel.

D. A. C. CUZA: Ba pot interveni, căci am venit aci ca să vorbesc pentru guvern.

Vorbesc cu scopul anume ca să lămuresc situațiunea acestei Adunări dacă sunt Constituante sau nu, și aceasta cred că trebuie să se facă nu în interesul nostru numai, care aparține acestei Adunări, dar cred că e un act de deferență către Coroană, pentru că la opera Constituantei colaborează și Coroana, și dacă dvs. sau dacă noi putem conveni ca să trăim într'o stare de echivoc, adică fără ca să știm ce suntem, dacă mai suntem Constituantă sau nu, cred că nu e cuviincios ca să ținem Coroana față de aceste Camere, în această situație de echivoc. Regele trebuie să știe cu ce Adunări are de aface, are de aface cu Adunări Constituante sau cu simple Adunări legislative; pentru că după articolul 128 din Constituție se zice: că „Adunările cele noui proced în acord cu Regele la modificarea punctelor supuse revizuirii".

Prin urmare, Regele e interesat să știe cam în ce fel nesocotim noi: ne socotim în calitate de Cameră Constituantă sau de simplă Cameră legislativă. Iată scopul...

D-lor deputați, vorbesc și eu în numele conștiinței mele. Numai cât conștiința mea îmi spune că trebuie să vorbesc în numele partidului care m'a trimis aici.

In conștiința noastră a amândurora s'a zămislit anumite idei, iubite tovarăș de luptă, d-le Iorga.

In numele acestor idei, am apelat la o mulțime de oameni. Și în conștiința acelor oameni s'a trezit necesitatea — nu în noi, după cum îți aduci aminte — s'a trezit necesitatea închegării unui partid. Și în conștiința acelui partid s'a trezit entuziasmul jertfelor pentru a ne trimite în acest Parlament.

„Toată ruina morală este datorită acțiunii acestor partide de 50 de ani, și când ne găsim în ajunul, fie a schimbării, fie a unei catastrofe de care ne temem, credeți dvs. că nu e acum momentul pentru ca să tragem la răspundere întreaga acțiune a acestor partide de 50 de

(Continuare în pag. 6)

Demascarea trusturilor şi cartelurilor

O senzaţională interpelare a profesorului A. C. Cuza asupra scandalului cu specula zahărului. Cârdăşia politicianisto-jidovească lovită în plin

(Continuare din pagina 8-a)

ani? D-lor, nu ca scop de a ne desbina, ci cu scopul de a ne preţăti şi a evita pe viitor greşeli ca acelea pe cari le-aţi comis dvs. şi cari ne-au adus catastrofe, între altele la catastrofa financiară din 1900 şi la catastrofa socială din 1907. Dvs., d-lor faceţi greşeli enorme, am putea zice comiteţi greşeli istorice, fiindcă apasă asupra istoriei acestui neam, şi, dacă îmi permiteţi, fiindcă este vorba de Constituţiune şi de Constituantă, daţi-mi voe să încep prin a vă aminti că în acest an al Constituantei, când d-voastră aţi apelat la ţară ca să lărgiţ libertăţile constituţionale ale ţării, să schimbaţi cu desăvârşire raporturile de proprietate, d-voastră suprimaţi, prin greşelile d-voastre, regimul constituţional, şi îl suprimaţi, iarăşi pe tema aceea la care apelează astăzi încă odată d. Iorga, tovarăşul meu de luptă, şi anume pe tema sentimentală, pentrucă a sosit momentul când iarăşi v'aţi încurcat şi nu ştiţi cum să duceţi trebile înainte.

Guvernul — care provoca lărgirea bazei noastre constituţionale, pentru ca să triumfe pe cât mai mult libertatea în această fericită ţară— într'o discuţiune unde era în joc libertatea cuvântului şi libertatea Parlamentului, vine guvernul şi zice: dacă se sugrumă libertatea cuvântului, dacă unul din reprezentanţii majorităţii susţine că trebue să treacă pur şi simplu la ordinea zilei asupra unei interpelări, atunci eu, guvernul, liberal-naţional, mă desinteresez cu desăvârşire, şi nu am nimic de zis. Vă rog să binevoiască onorata majoritate să constate că aceste teorii au fost emise în numele ei.

Spre onoarea majorităţii şi spre onoarea acestei tribune, s'a ridicat atunci în primul rând un membru al acestei majorităţi, d. Constantin Iarca, vechiul parlamentar, şi a protestat; d. Nicolae Fleva, a protestat de asemenea; şi după d. Fleva a venit încă un luptător, cu care nu mai sunt prieten de multă vreme, pentru motivele pe cari d-sa le ştie şi pentru cari am rupt legături vechi între noi, d. C. Mille, care a protestat şi d-sa; apoi a venit şi regretatul Ion Lahovari şi a protestat în numele partidului său în contra acestei sugrumări proiectată de către leaderul majorităţii, şi cu binecuvântarea unui om aşa de considerabil şi aşa de vechi în politică, precum este venerabilul d. Emil Costinescu. Şi această tentativă de siluire a libertăţilor nu s'a putut săvârşi.

ŞI UN ACORD AL LOR

Cu alte cuvinte, după ce d-voastră, prin acordul d-voastră, aţi desconsiderat marile masse, v'aţi dus înaintea cetăţenilor pentru ca să apelaţi la cetăţeni, punându-vă în postura ridicolă, să ziceţi: scăpaţine de boclucul în care am intrat. Şi cetăţenii, d-lor erau în drept să vă răspundă: daţi-vă jos de pe tribună, nu aveţi ce căuta d-voastră, cari v'aţi dus la Cameră şi aţi făcut acord cu guvernul. Ce căutaţi la noi? De noi nu aţi voit să ţineţi seamă şi acum apelaţi la noi să vă scăpăm?

D-voastre aţi comis greşala de a vă duce să alcătuiţi „acordul partidelor", eu nu am făcut-o şi acum veniţi d-voastre la cetăţeni alături de cari am stat în totdeauna. Va să zică: nu eu m'am dus la „Federaţia Unionistă", care tăcea, ci dvs. veneaţi la mine, ca să vorbim cetăţenilor. Şi pe urmă aţi reapărut la această tribună, dela care dispăruserăţi în sesiunea trecută. Prin urmare, încă o satisfacţie a mea, cu care pot să fiu mândru.

Daţi-mi voe acum să mă întorc, la obiectul propriu zis al interpelării mele.

Vă aduceţi aminte, în ce condiţiuni s'a deschis acest Parlament. Vă aduceţi aminte cu câtă emfază s'a venit dela tribuna Parlamentului şi s'au anunţat „marile reforme" cari erau să fericească această ţară, cu câtă mândrie d. prim-ministru vorbea despre reformele sale şi cu cât având majoritatea se pregătea să le realizeze.

Va să zică, d-lor, era vorba de reforme, reformele acelea cu cari noi ne-am început cariera la 1914, în Ianuarie, şi prin care vine d. preşedinte al Camerei, preşedintele nostru, şi afirmă că împrejurările grave sunt aşa de grave, încât misiunea pentru care am fost aleşi a fost amânată şi, d-lor, la Senat, mai pe urmă, d. prim-ministru Brătianu, preşedintele consiliului, a zis acelaş lucru, cum că împrejurările externe, războiul, a împiedicat opera reformelor şi că opera reformelor a fost împiedecată, însă nu înlăturată, ci amânată.

Nu războiul v'a împiedicat să realizaţi reformele, şi în această privinţă avem dovezi, şi cea mai bună dovadă este cea scrisă, şi avem dovezi scrise. Ne-aţi purtat prin alegerile pentru revizuire; am venit, şi v'am întrebat în ce fel realizaţi reformele? Nu ne-aţi spus nimic. Sau s'a zis: „La Constituantă"! Am venit în Camera de revizuire, v'am întrebat: Cum înţelegeţi să realizaţi reformele? Ni s'a răspuns iarăşi: „La Constituantă"! Am venit în Constituantă şi v'am întrebat cum voiţi să realizaţi reformele? S'a răspuns: are să se explice planul reformelor în comisiunea de reforme care se va alege.

REALITATE ŞI ABSTRACŢIE

Eu susţineam, d-lor, şi am arătat încă din primul moment al apariţiunii operei d-voastre, că reformele acestea nu sunt reforme, ci sunt formule, după cum am arătat prin ziarul nostru Unirea, din Iaşi, la data de 27 Ianuarie 1914, şi mai pe urmă în Cameră, susţinând:

„Reforma" — oricând, este o prefacere de ordin politic sau economic „realizând o îmbunătăţire imediată, „văzută în tot cazul: o schimbare de „fapt, lămurit exprimată în propu„nerea ei".

„Formula" — e numai cuprinsul „unui principiu, în vederea unei „schimbări viitoare, adeseaori vag, general...

„Reformele sunt realităţi, formu„lele numai abstracţie"...

Şi vă ziceam: reformele d-voastre, cari ziceţi că sunt reforme, sunt formule. In dosul lor nu este nici o realitate. Şi atunci, vă rog, spuneţi-ne în ce fel voiţi să le realizaţi? Şi am trecut, d-lor, prin toate alegerile şi prin toate Camerele, fără ca să fi venit cineva să ne spue ceva pozitiv. Insă toată lumea zicea: se înţelege, guvernul, pentru motive de oportunitate, nu voeşte să spună încă planurile sale de reformă. De altfel le are. Şi atunci, d-lor, s'au întrunit acele faimoase comisiuni ale reformelor".

Robii capitalului strein?!

„D-lor, ceeace s'a întâmplat cu zahărul, s'a întâmplat, din nenorocire, cu toate ramurile de producţiune naţională şi prin acelaş sistem, în orice ramură de industrie naţională, în care sunt amestecate capitalurile străine, cari găsesc în ţară la noi totdeauna sprijinitori în sânul partidelor de guvernământ. Şi precum dv. aţi venit, ca, prin legislaţia zahărului, să aruncaţi asupra ţării o povară şi să o supuneţi la grave pierderi, pe cari le voiu dovedi, asemenea aţi făcut în toate ramurile. Şi cred de datoria mea să vă atrag atenţiunea asupra acestui fapt, pentrucă această cârmuire, acest mod de a cârmui, jertfind interesele publice celor particulare, poate să ne ducă într'un moment dat la o catastrofă socială. Nesocotind marile interese ale ţărănimei, pe neaşteptate şi pe nevisate ne-am trezit cu nenorocirea dela 1907; dar credeţi dv. că scumpirea tuturor obiectelor de hrană, credeţi dv. că exploatarea unor întregi pături de muncitori, credeţi dv. că exproprierea întregei clase a moşnenilor — vă citez numai moşnenii stăpânitori de păduri din diferite regiuni ale ţărei — credeţi dv. că moşnenii expropriaţi din pământuriile lor petrolifere, credeţi dv. că exploatarea acestei mari masse muncitoreşti din această ţară nu va avea cândva un rezultat dezastros?

„Vă spuneam că la 1902 vine legislaţia lui Palade şi pune acea faimoasă taxă de export de 16 bani. Fabricile nu protestează, şi de ce nu protestează fabricile, când erau în dreptul lor să protesteze?

„D-lor, nu protestează pentrucă, după toate probabilităţile, a intervenit între factorii conducători de atunci şi fabricile de zahăr o înţelegere tacită, care avea de scop să nu mai permită întemeierea unor noui fabrici, pentruca ei să rămână stăpâni pe domeniul economiei naţionale şi să aibă ei monopolul de fapt al zahărului. Prin urmare, legea din 1902 care nu-i face pe fabricanţi să protesteze, are ca rezultat întâi: întemeierea unui fel de înţelegere tacită între factorii conducători şi între dânşii, şi apoi are ca rezultat încheierea unui sindicat.

„Daţi-mi voie să vă fac teoria, pentrucă s'a contestat şi există confuzie, în două cuvinte: ce înseamnează cartel, ce este un sindicat şi ce este un trust.

„Un cartel este o înţelegere între fabrici simliare în ceeace priveşte mai cu deosebire preţul, rămânând toate celelalte condiţiuni de vânzare şi de fabricaţiune absolut libere; poate să expedieze marfă cât vrea, poate să dea credit cum vrea, rămâne liber cel care a intrat în cartel pe toate celelalte condiţiuni, minus una, se înţelege condiţiunea preţului: nu poate să vândă cu alt preţ decât cel stabilit de cartel, ca să nu facă celorlalţi concurenţă.

„Un sindicat este ceva mai mult, un sindicat este o înţelegere pentru unificarea vânzării şi atunci nu mai rămâne liber ca să vândă cum înţeleg, ci întreaga vânzare a producţiunii se face printr'un birou special de vânzare.

„Un trust însă este o unificare financiară completă, în care fabricile se contopesc şi se stabileşte conducerea unitară pe cât cu putinţă şi a producţiunii şi a vânzării, cu scopul de a stăpâni, de a monopoliza producţia unei ţări şi de a exclude pe oricare alt concurent. Şi veţi vedea, d-lor, cum prin ajutorul reprezentanţilor d-voastre din partide trec aceste fabrici prin cartel, îşi întemeiază sindicatul, şi sfârşesc prin a se constitui şi în trust, şi nu ca să zicem că e trust, să spunem aşa cum spun unii oameni fără să lege de acest cuvânt o noţiune precisă, ci trust pe baza unui document. Prin urmare, să vedem cum procedează în diferitele faze.

Vine legea dela 1902, şi după această lege intervine un sindicat în care sindicat intră în 1902 fabrica Chitila, Brânceni, Ripiceni, Mărăşeşti, Roman şi Sascut; stabilesc un biurou de vânzare şi îşi împart îndestularea întregei consumaţiuni a ţării în anumite proporţii. In 1904, însă, după ce se stabileşte această contingentare, se face un pas mai mult către concentrarea acestei industrii şi se stabileşte, prin actul din 21 Decembrie 1904, o „Casă de comision", cu un capital de 50.000 lei, astfel repartizat: Banca Generală Română, lei 14.166; N. Chrisoveloni, lei 14.166; Marmorosch, Blank et C-ie, 21.668. Şi pentru serviciile sale societatea aceasta urma să perceapă asupra preţului vânzării zahărului un comision de 1¼%.

CORBII AU IEŞIT LA PLIMBARE

„Aceştia, se înţelege că au rudele lor şi astfel vă citez, la Iaşi este unul care e doctor în medicină şi care având un cumnat în Casa de comision, el s'a transformat în negustor mare de zahăr. Un altul, un croitor cu numele Goldmann, care având rubedenii la Cassa de comision, s'a transformat şi el în comerciant de zahăr. Incât aceştia sunt una din cauzele lipsei de zahăr, că ei pe sub mână acaparează zahărul, concentrează zahărul în mâinile lor, şi când bietul comerciant, adevăratul detailist, se adresează Casei de comision, ea refuză a-i vinde, ca să fie silit a se adresa la aceşti intermediari.

„Acesta e faptul.

„Prin urmare, nici comerciantul român nu profită nimic de pe urma acestui trust, care acaparează toate beneficiile.

Goldman la putere!

„Eu cunosc comercianţi din Iaşi cari au renunţat de a mai vinde zahărul, pentrucă deşi dau banii înainte, nu li se dă zahăr şi nu li se dă, ştiţi de ce?

„Inainte de a veni aci m'am dus şi m'am informat dela un mare comerciant, ce este cu zahărul şi mi s'a spus cum procedează.

comerţului Capitalei, onoratul nostru coleg, d. Hagi Tudorache, care ar putea să vă spună şi d-voastre cum este comerţul acestui obiect şi dacă comercianţii în asemenea condiţii mai au interes să vândă zahărul, dela care profită aşa de puţin şi care pentru ei, cum am zis, este mai mult o povară.

Concluzii

„Acum d-lor, e natural să ne punem întrebarea, ce e de făcut? Au venit şi s'au plâns de această stare de lucruri, nu numai noi aci în Parlament, ci însăşi autorităţile acelea cari reprezintă interesele comerţului.

„Un lucru este cert că Statul trebuie să intervină ca să înfiinţeze monopolul de Stat al vânzării zahărului, ca să scăpăm de monopolul trustului.

„Iată după părerea mea regimul zahărului dela 1918 înainte. Dar eu merg mai departe şi vă întreb pe d-voastre: de ce dela 1918 şi nu imediat?

„Eu nu mă pot pleca înaintea teoriei d-lui ministru de finanţe, care zice că nu putem face nimic. Eu susţin că putem face imediat.

„In ce situaţiune vă găsiţi d-voastre? Aveţi zahăr? Nu aveţi. Trustul poate să vă dea zahăr? Nu poate. Şi dacă nu se poate îndestula consumaţiunea internă, mai sunteţi d-voastre legaţi de convenţia dela 1906? Presupuneţi d-lor că cine ştie ce cataclism ar desfiinţa fabricile existente, oare aţi mai fi şi atunci legaţi de convenţia dela 1906? Eu cred că nu.

„După părerea mea, Statul are datoria să provoace desfiinţarea pe cale judiciară a convenţiei dela 1906, făcând proces fabricilor şi cred că nu veţi găsi destui apărători în rândurile jurisconsulţilor ţării ca să susţină cu succes această teorie înaintea instanţelor judecătoreşti, ca Statul să intre în libertatea sa deplină şi imediată. Atunci Statul prin introducerea imediată a monopolului zahărului, va parveni să ieftenească zahărul şi iată cum: în momentul de faţă d-voastre aveţi depe urma consumaţiunei zahărului ca venituri, 30 de bani la chilogram taxă de consumaţiune şi 10 bani fondul comunal. Pentrucă taxa de 35 de bani este o taxă prohibitivă şi întrucât nu se introduce zahăr în ţară, d-voastre dela această taxă nu aveţi nici un venit. Presupuneţi că aţi introdus monopolul vânzării zahărului, d-voastre aţi fi silit să aduceţi zahăr din străinătate, fiindcă din ţară momentan nu-l aveţi.

„Atunci menţinând taxa vamală de 35 bani, d-voastre puteţi reduce taxa de consumaţiune şi reducând-o cu 20 bani ar rămânea 10 bani taxa de consumaţiune şi 10 bani fondul comunal şi veţi avea dela aceste două taxe 20 de bani, pe lângă acei 35 de bani dela vamă, dacă voiţi să menţineţi vama de 35 de bani, aşa că veţi avea un venit de 55 de bani la kilogramul de zahăr consumat, pe când astăzi nu aveţi decât 40 de bani, iar consumatorul va beneficia de scăderea a 20 bani. Sau menţineţi taxa actuală de consumaţie şi reduceţi vama în acelaş proporţie".

Interpret al suferinţelor populare

Opinia publică se agita şi la 1916 pe chestia zahărului.

Interpret al sentimentelor populare şi al suferinţelor consumatorului român exploatat de jidani, d. prof. A. C. Cuza dezvoltă în şedinţa din 11 Martie 1916 următoarea senzaţională interpelare:

D-nii mei, să-mi permiteţi, ca, întrând în desvoltarea interpelării mele cu privire la zahăr, să vă amintesc textul acestei interpelări astfel cum a fost anunţat în şedinţa dela 11 Decembrie 1915:

„Am onoarea a interpela pe d. „ministru de finanţe, rugându-l să „binevoiască a-mi spune:

1. „Cari sunt măsurile ce crede a „lua ca să pună capăt scandaloasei „speculaţii a fabricelor de zahăr „organizate în trust, spre a înlătu„ra scumpetea zahărului şi a asi„gura pe viitor îndestularea norma„lă a consumaţiei publice cu acest „aliment de prima necesitate, de a „cărui lipsă am avut atât de sufe„rit în anul acesta.

2. „Care este directiva politicei e„conomice a guvernului faţă de in„dustria zahărului, pentru ca acei „cari ar voi să-şi angajaze capita„lurile lor în această întreprindere „spre a întemeia o adevărată in„dustrie naţională, să ştie la timp „la timp la ce se pot aştepta?"

E vorba, d-lor, de prevenirea lipsei, e vorba de ieftenirea zahărului şi e vorba, în al treilea rând, de îndrumarea industriei naţionale.

Istoricul legislaţiei zahărului se împarte pe scurt în 4 perioade, fiecare din aceste perioade e stăpânită de o lege care hotărăşte întreaga desvoltare a industriei zahărului în perioada aceea.

„Prima perioadă este perioada legii dela 29 Martie 1873. Această lege într'adevăr făcută pe timpul guvernului Lascar Catargiu, admite scutiri de taxe vamale pentru maşinile cari se vor introduce. Era o legislaţiune inspirată de cele mai bune intenţiuni de a întemeia o industrie a zahărului în România; însă, precum se fac legile de obiceiu, cum este procedura dv. a partidelor de guvernământ, fără nici un studiu prealabil adâncit al materiei, astfel încât legea dela 1873 a fost o lege zadarnică, n'a dat absolut nici un rezultat, a fost numai o simplă încercare fără urmări.

„Perioada a doua este stăpânită de legea din 2 Maiu 1882, făcută sub guvernul şi de guvernul lui Ion Brătianu. Această lege, care este legea hătărâtoare în materie — îi atrag atenţiunea colegului nostru d. Ionitescu, — stabileşte o primă de 16 bani de kilogram pentru zahărul fabricat în ţară. Şi mă grăbesc să observ că cu prilejul discuţiuni acestei legi s'a pus întrebarea dacă să se dea această primă de 16 bani de kilogram pentru zahărul fabricat în ţară, adică numai pentru cel consumat în ţară sau şi pentru cel exportat. Şi atunci Ion Brătianu a luat cuvântul şi a spus că prima de 16 bani se acordă numai pentru zahărul fabricat şi consumat în ţară, iar nu pentru zahărul de export. Dar şi sub legea aceasta cu toate primele cari se acordă şi cu toate că intervine încă legea dela 12 Aprilie 1887 pentru încurajarea industriei naţionale, care era foarte favorabilă desvoltării unei industrii a zahărului la noi, cu toate acestea, cu toate că protecţia a durat dela 1882 până la 1896, în curs de 14 ani, nici legea d-lui Brătianu n'a dat rezultatele dorite pentru întemeierea industriei zahărului, astfel că la 1896, după sacrificiile făcute şi cu toate legislaţiuniile, noi nu aveam încă o industrie a zahărului.

Şi în 1916... zahărul era scump

„S'a pus atunci iarăş întrebarea de a se şti cum va merge mai departe industria zahărului, şi a venit iar un ministru al partidului liberal, răposatul Gheorghe Pallade, în ministerul Sturdza şi, prin legea din 25 Aprilie 1896, a făcut ca să se prelungească avantajele acordate până atunci industriei zahărului încă o serie de 15 ani.

„Intervine parioada a treia. Această perioadă e stăpânită de legea dela 23 Ianuarie 1898 al cărei raportor a fost răposatul C. Stoicescu, în timpul ministeriatului de finanţe al lui G. Cantacuzino.

„Această lege nu am pute-o caracteriza altfel decât spunând că e o gravă eroare legislativă, este o eroare mai întâiu, cum să zicem, de redacţiune.

„Legea acordă, d-lor, o taxă de consumaţie de 15 bani şi o primă de 15 bani de fiecare kgr. de zahăr, însă şi aci e scăparea din vedere, care trebuia să încurce ţara în cheltueli extraordinare şi să ne aducă în starea de azi; pe când Ion Brătianu în legea dela 1882 specifica anume, respingerea unei prime pentru zahărul exportat, vine C. Stoicescu şi în legea dela 1898, şi nu în textul legii, ci în expunerea de motive introduce noţiunea zahărului exportat, ca adică primele date de Stat s'ar cuveni nu numai zahărului fabricat pentru consumaţiunea internă dar şi zahărului exportat, zicând: „adevărata încurajare pentru a lupta c uconcurenţa străină constă în primele de fabricaţie şi de exportaţie, şi se introduce prin aceste cuvinte ŞI DE EXPORT măsura extraordinară de a se acorda o primă fabricilor pentru zahărul exportat.

„Pentru ce era nevoe să se sporească taxa aceasta, adică să se arunce sarcină dublă asupra contribuabililor?

„Era necesar tocmai fiindcă legea dela 1898 prevedea o primă şi pentru zahărul exportat, după care fabricile au profitat de ocazie să exporteze zahărul, aşa că pe când bulgarii mâncau zahărul cu 50 bani kgr., noi trebuia să plătim o taxă dublă, luând dela contribuabilul român primele ce le dam fabricanţilor.

„Prin urmare, în adevăr această lege a fost făcută de conservatori şi eu nu apăr nici un partid nici celălalt, dar constat numai că această lege pe care a făcut-o generalul Manu era o lege fatală, care rezulta, care isvora din legea dela 1898 a lui C. Stoicescu, făcută dar sub ocârmuirea partidului liberal.

„Dar nu ajunge nici această măsură a îndoirii taxei de consumaţiune pe care bietul consumator român era chemat să o plătească. Ci în dezasperare de cauză, văzând că finanţele ţării se dezechilibrează din pricină că fabricanţii exportau şi incasau primele dela stat, ministrul de finanţe al partidului liberal, pe atunci iarăşi răposatul G. Pallade prin legea dela 1902, vine şi e silit să pună o taxă de export de 16 bani kilogramul.

„Constatăm însă aici un fapt foarte curios şi anume, că deşi această taxă de 16 bani lovea în interesul fabricilor, ele nu protestează. E foarte suspect, d-lor, această atitudine a fabricilor: că nu se ridică, deşi era lovite în drepturile lor, aşa că a putut să treacă fără incidente legea lui Palade dela 1902, legea lui Palade, care vom vedea că a avut grave urmări indirecte pentru desvoltarea ulterioară a industriei zahărului şi pentru sporirea păsării contribuabilului român.

„Am venit astfel până la faimoasa convenţiune dela 1906, care stăpâneşte perioada a patra a legislaţiei zahărului, şi aci intervine partidul conservator-democrat, care a jucat un rol însemnat prin d. Take Ionescu şi prin celălalt reprezentant al acestui partid, care cred că acum nu mai este, spre fericirea partidului d-voastre, d. A. A. Bădărău.

O operaţie financiară de pomină

Prin urmare, aici nu mai e vorba, d-lor, numai de un simplu cartel, ci de un sindicat între fabrici, e vorba de o operaţie financiară la care iau parte financiari, întemeind o societate intermediară, având de scop stăpânirea vânzării întregei producţiuni a diferitelor fabrici. Ceeace însă e curios, d-lor, e că nu se mulţumesc aceşti financiari, cari să zicem că aveau legături cu fabricile de zahăr, nu se mulţumeşte Banca generală română, N. Chrissoveloni, Marmorosch-Blank, să rămână între dânşii, şi prin actul dela 14 Iunie 1905, deodată, fără se vedem nici o necesitate, se introduce în Cassa de comision însuş d. Emil Costinescu. Iată de ce eu eram convins că d. ministru de finanţe nu avea nici un interes să vină să asiste la desvoltarea acestei interpelări, pentru că d-sa ştia că e în Cassa de comision şi, prin urmare, nu mai avea nevoe să asculte ca să i-o spun eu.

Această Casă de comision însă stătea sub ameninţarea ca statul să se folosească de dreptul pe care îl avea de a introduce zahăr străin şi de dreptul care îl avea de a da concesiuni la alte fabrici ca să se întemeieze alte fabrici în ţară şi astfel să facă concurenţă şi să împiedice formarea trustului.

Şi atunci, ca prin minune dumnezeească, intervine convenţia dela 1906, care leagă Statul, în ce privinţă? Leagă Statul că el nu va mai avea dreptul să dea concesiuni la alte fabrici şi nu va putea să mai micşoreze taxa vamală prohibitivă de 35 bani de kilogram, cum fusese stabilită.

Iată, d-lor, ce a însemnat convenţia dela 1906, care a întemeiat trustul, — şi există trustul zahărului astăzi în România.

Beneficii scandaloase

Trec, d-lor, acum să ne întrebăm: cari sunt rezultatele pe cari le-a dat această industrie a zahărului de când a fost întemeiată şi până azi, adică dela 1873 până la 1916, în curs de 43 ani? Şi mai întâi cari sunt beneficiile pe cari le realizează societatea? Am să vă citesc numai două cifre: în anul 1912 societatea a avut ca venituri 5.272.328 la un capital aparent de 9.000.000, însă în realitate, pentru că e în cea mai mare parte amortizat, numai de 2.000.000. La 1913 beneficiul a fost de 4.537.826 lei, la acelaş capital de 2.000.000, ceeace, după cum vedeţi, însemnează un beneficiu enorm. In fapt beneficiul societăţii se ridică după cum s'a calculat la 263%. Prin urmare sentimentalul Mauriciu înaseză după spinarea nenorocitului consumator român 263%; vă trimet iarăş la lucrarea specială a inginerului Casasovici. Şi consumatorii cum stau? Am aici un contract încheiat de către un furnizor din Iaşi cu o şcoală, de la 1897, din care se vede că zahărul se vindea la 1897 cu 0,85 de bani kg. Va să zică, pe vremea aceea, când nu se întemiase încă trustul, noi consumam zahărul în ţară cu 0,85 bani kg. Noi azi însă consumăm zahaărul cu 1,40, dar observ că aşa îl plătiţi d-stră cu 1,40, căci ţăranul de fapt plăteşte cu 3 lei i 35 bani kg. Sătenii, în adevăr, nu cumpără cu kg., ci cumpără 3 bucăţi cu 0,05 bani şi 3 bucăţi sunt 15 grame. Deci 30 grame 0,10 bani, 90 de grame 0,30 bani. Faceţi socoteala vine 3,35 kg., cu care îl plăteşte muncitorimea dela sate, acei ţărani aduşi în sapă de lemn, acel ţăran care cum s'a dovedit cu prilepul ultimei răscoale n'are o vacă în jurul casei lui, pe acel ţăran îl faceţi să nu aibă o bucăţică de zahăr ca să-şi îndulcească gura copiilor lui, pentru că Mauriciu voeşte să ia 263% beneficiu, cu ajutorul d-stră. Şi d-stră ţipaţi şi vă indignaţi că noi vă atacăm pe Blank al d-stră, ca şi cum cine ştie ci este acest Blank? Un venetic oarecare, în tot cazul reprezentantul altor câţiva capitalişti străini venetici. Dar noi ţipăm pentru massa cea mare care este spoliată de aceşti venetici cari nu au nici o legătură cu ţara aceasta. Şi să-mi daţi voie dar ca eu să am dreptul să fiu mai indignat decât d-stră, atunci când vă supăraţi că mă ating de un reprezentant al unei bănci spoliatoare, pentru care nu pot să am nici o stimă şi nici o simpatie, pentrucă eu exprim aici indignarea marei mulţimi.

Trusturile jidoveşti ordonă

„Realitatea tristă a fost că ţara a rămas cu această convenţie dezastroasă din toate punctele de vedere şi a cărei socoteală exactă este aceasta:

„Mai întâiu se zic că, cu începere dela 1 Aprilie 1906 prima de fabricaţie se reduce dela 16 bani la 11 bani. Prin urmare, Statul realizează în timpul acesta un profit de 5 bani la kilogram, după scăderea primei de fabricaţiune, ceeace ar reprezenta un milion pe fiecare an. Dar şi milionul acesta d-lor, nu e complet. De ce? Aici începe ceeace mai dă Statul dela dânsul.

„Intâiu, Statul scade taxa de export dela 11 bani la 9 bani. Aceasta însemnează o diferenţă de doi bani, cari ar face la consumaţiunea totală 100.000 lei.

„Prin urmare, încă 100.000 lei mai puţin. Nu mai rămâne pentru Stat să zicem, ca beneficiu net bănesc decât 900.000 lei anual.

„In schimbul acestor 900.000 lei anual, Statul se angajează, însă notaţi bine, mai întâiu să acorde avantaje legii de protecţiune a industriei naţionale până la 31 Martie 1914, ceeace face încă 3 bani ca protecţiune de kilogram; apoi să nu permită înfiinţarea altor fasfârşit, să nu reducă taxa vamală de 35 bani până la 30 Aprilie 1918.

„Prin urmare, Statul renunţă, d-lor, de fapt la dreptul său de a lua orice măsură care ar tinde să eftenească zahărul, fie prin concurenţă internă, acordând dreptul de întemeiere la alte fabrici, fie prin concurenţă externă, făcând să se introducă zahăr străin în ţară, ceeace i-ar fi permis să menţină prin aceste două măsuri preţul zahărului în limitele normale ale costului fabricaţiunii.

„Şi vedeţi ce însemnează talentul, d-lor, căci când a venit în discuţie acest proiect al d-lui Take Ionescu, d. Take Ionescu iarăş în accente călduroase l-a susţinut, a venit chiar să ne spună că dacă ar mai fi încă un asemenea proiect, aceasta ar compensa durerile mari pe cari le întâmpină orice ministru de finanţe.

„A susţinut cu toată căldura această lege, care lege să-mi fie permis a spune, a fost cel puţin una din cele mai grave erori legislative cari s'a comis vreodată, fără nici o necesitate, nici financiară, nici economică, nici tehnică, nici de vreo altă natură.

„Incât te întrebi pe cine să te duci să tragi la răspundere pentru asemenea — cum să-i zicem — pozna, căci este o poznă; cum să ne vâre oamenii aceştia cari au răspunderea situaţiunii, să ne vâre zic într'o asemenea daraveră din care Statul pierde sute de milioane şi de pe urma căreia consumatorii sunt spoliaţi şi la urma urmelor ajung ca nici cu preţul care îl plătesc să nu poată avea zahărul trebuincios aşa cu msuntem ameninţaţi în momentele acestea.

„Şi atunci, zicem noi, în puterea doctrinei partidului nostru naţionalist-democrat susţinem, că trebuie să se creieze acel control, şi acel control îl creiăm noi, apelând direct la opinia publică, creiând o opinie publică. Şi pentru aceea aducem noi în discuţiune aceste probleme, pentru controlul care trebue să existe asupra politicei dv. Aceasta este educaţiunea democratică pe care o datorim acestei ţări, după 50 de ani de regim constituţional.

„Cine să răspundă în ţara aceasta, d-lor? Declară ministrul de azi că nu poate să ne scape din stuaţia în care ne-a pus convenţia dela 1906, a ministrului de ieri, d. Take Ionescu, când este la ordinea zilei discuţiunea zahărului, nici nu apare? Este foarte simplu! Dece? Ce să răspundă? A! Dacă ar fi aci!... ce interesant ar fi să la cuvântul şi să explice raţiunea de a fi a acestei legi. Dar, d-sa nu vine. Prin urmare d-lor, nu este nici o răspundere din partea nimănui.

Lifte spurcate şi îmbuibate

„Dar d-lor, şi personalul acestor fabrici, cu mici excepţii, este cu totul străin şi rog pe colegul nostru d. Deşliu, care văd că se interesează de fabrica dela Chitila, să meargă acolo şi să comunice apoi acestei onorate Camere câţi români a găsit în administraţia acelei fabrici, şi acest lucru este foarte interesant atunci când veniţi să vorbiţi de sentimentele româneşti ale lui Mauriciu Blank. Spuneţi-mi, d-voastre ce personal tehnic de specialişti români ai fabricaţiunii zahărului s'au putut forma după 43 de ani de când aceşti oameni se bucură de avantajele legilor noastre, câţi ingineri români au putut să se formeze în jurul fabricilor, ce elemente de conducere româneşti au format aceste fabrici?

„Să ne arătaţi d-voastre, că eu unul nu cunosc nici unul.

„Prin urmare şi elementul românesc este exclus.

„Veţi zice, d-lor, profită comercianţii.

„Comercianţii nici ei nu profită nimic, ci din contră pentru nenorocitul comerciant este astăzi o povară ca să vândă zahărul, şi avem aici în mijlocul nostru pe cel mai autorizat reprezentant al

Patriarhul la optzeci de ani în fața țării

Senin, vioi, ascultat cu religiozitate, mai viguros și par'că mai hotărît decât la patru zeci de ani, A. C. Cuza expune, la 27 Noembrie 1936, într'o ședință istorică a Senatului, doctrina națională creștină, aspectele grave ale primejdiei jidovești și singurele căi de izbăvire ale Neamului Românesc

Am reprodus, în paginele precedente, câteva fragmente răzlețe, din monumentala acțiune parlamentară a d-lui A. C. Cuza.

Patriarhul naționalismului român n'a fost numai un desăvârșit profesor, un savant al vastei doctrine economice și politice naționaliste, dar și un strălucit parlamentar. Dumnezeu l-a înzestrat nu numai cu o vie pătrundere și elaborare a tuturor problemelor, ci și cu clară expunere a lor, fie în scris, fie în cuvânt.

Discursurile parlamentare ale lui A. C. Cuza au găsit totdeauna o largă resonanță în sufletul românesc, care și-a manifestat continuu atașamentul său pentru marele luptător, dacă nu altfel, cel puțin prin afluența extraordinară de lume, prezentă la toate cuvântările rostite de d. A. C. Cuza. Un discurs a lui A. C. Cuza a însemnat totdeauna zi de sărbătoare la Cameră. Patriarhul nu se mărginea să-și mărturisească clar și cu nedesmințit curaj toate gândurile sale, ci cu toate că era adeseori de unul singur — într'o lume ostilă — se lupta cu o întreagă Cameră, executându-și elegant, dar sângeros și definitiv, adversarii.

Am urmărit în ultimul timp, paginele îngălbenite ale Monitorului Oficial, *în care se oglindește sbuciumul parlamentar al d-lui A. C. Cuza, toată frământarea sa de mai bine de 4 decenii și jumătate, ca reprezentant autentic al națiunii. Sbucium uneori dramatic, alteori dulce (cum mi s'a părut reintrarea d-sale în Camera din 1914, după ce fusese ținut departe de viața parlamentară, vreme de aproape 20 de ani, de către jidani). Am rămas adânc impresionat, aș putea spune înmărmurit, în fața acestui munte de intransigență și de consecvență, care nu se depărtează cu un milimetru, dealungul a 45 de ani de luptă parlamentară, dela primele adevăruri pe cari le rostea în Camera dela 1892.*

Ceiace m'a mișcat însă extraordinar, au fost ultimele cuvântări ale d-lui A. C. Cuza, ținute acum câteva luni în ședințele Senatului dela 27 Noembrie și 10 Decembrie 1936. Mi-este aproape imposibil să găsesc mărturisirile care ar putea să înfățișeze starea mea de suflet, cuvintele cari să sublinieze valoarea covârșitoare a acestor discursuri pentru ideia națională și creștină. Am impresia, că la 80 de ani — printr'o Dumnezeiască minune — A. C. Cuza este nu numai par'că mai profetic, mai vibrant, dar mai masiv, decât în toată lupta lui parlamentară de-o viață întreagă. Viol, sclipitor, cu o mobilitate extraordinară pe firul ideilor și expresivității lor, A. C. Cuza ține, acum la 80 de ani, două discursuri fără egal, extraordinare, covârșitoare pentru impulsul pe care ele îl dau ideii naționale și creștine, două cuvântări în cari se regăsește mai plastic, ca ori când altă dată, drama Românismului cutropit de jidani și se desprind luminos soluțiile, căile de salvare ale Neamului Românesc.

De ce-am lungi însă, fără folos, un comentariu care nu se poate ridică până la claritatea cuvântului lui A. C. Cuza? Iată, mai bine, să-l ascultăm pe Patriarh, la 27 Noembrie 1937, în fața Senatului!

Dr. Ilie Rădulescu

Judaismul: gravă problemă mondială

D. prof. A. C. CUZA: Domnilor, întâi mă adresez dv., mă adresez oamenilor politici și-i întreb: care socotesc, d-lor, că este cea mai mare problemă socială, economică, culturală și politică din momentul de față nu numai în Țara Românească, dar și în celelalte țări?!...

„Domnilor, nu este decât o singură problemă, care cuprinde atâtea probleme și asupra căreia eu atrag atenția dv., apelând la conștiința dv. de români.

„Această problemă gravă, extrem de gravă, și se va vedea prin fapte cât este de gravă, este PROBLEMA JIDĂNEASCĂ.

„Ce însemnează problema jidănească?

„Sunt foarte fericit că aduc această problemă în Senat, pentrucă din onoratul Senat fac parte și Prea Sfinții noștri Prelați, reprezentanți ai Bisericei noastre creștine. Și fiindcă această problemă este esențială pentru problema creștină, de aceea mai cu deosebire sunt fericit că pot să o expun aci.

„In această materie, nu vreau să intru în amănunte; nici să am aerul că voesc să mă depărtez câtuși de puțin dela disciplina sfintei noastre Biserici. Dar îmi pare rău în privința aceasta, că înțelegerea noastră creștină a fost deviată de la obiectul ei și fiind deviată, această deviație, dela început, s'a impus prin erarhia Bisericii și s'a păstrat apoi prin tradiție. Dar astăzi respectoși în orice altă privință a tradiției, venim și înțelegem altfel lucrurile și le clarificăm și ne îndreptăm către adevărata soluțiune creștină a acestei mari probleme.

„Domnilor, de ce și ce este problemă jidănească, problemă mondială, problemă universală, problemă a tuturor timpurilor?

AM KODEȘ

„Un popor de o rasă determinată cade sub stăpânirea unor cărturari, care îl formează cu o anumită concepție și caută să îi impună această concepție ca pe o religie și prin urmare obligatorie pentru el în ori ce împrejurare și în toate timpurile.

„Care e această concepție, extraordinară, obligatorie, pentru el, însă care face pe ceilalți cari o cunosc să râdă?

„Cărturarii jidanilor pornesc dela închipuirea, că Dumnezeul lor Iahveh *a încheiat un „legământ" cu dânșii, ca să-i fie Lui „popor sfânt" — pe jidănește „am kodeș" — și care în calitatea aceasta de popor sfânt — am kodeș — să stăpânească pământul întreg pe care să se sfințească Iehova.*

D. dr. I. NIEMEROVER: Imi dați voe?

D. prof. A. C. CUZA: Sunt abia la început. D-ta ai să vorbești mai la urmă.

D. I. MUMUIANU: Nu ai voie să întrerupi pe d. Cuza. (Sgomot).

D. dr. I. NIEMEROVER: Am voe să cer cuvântul.

D. prof. A. C. CUZA: prin urmare domnilor, legământ cu Dumnezeu, ca ei popor sfânt — am kodeș — să cucerească întregul pământ, pe care să se sfințească Dumnezeul lor, Iehova, aceasta în mod logic, implicând distrugerea celorlalte națiuni.

„Pnricipiul acesta, domnilor, putem zice satanic,—cum l-a și numit Mântuitorul Isus, zicându-le că din tatăl lor diavolul sunt — se găsește lămurit exprimat în cartea a V-a a lui Moise, Deuteronomul, între altele în cap. VII & XVI, care zice, pe jidănește:

Ve ahalta et Kol ha amim așer Iahu Eloheha noten lach.

„Dacă este cineva ebraist dintre Părinți și găsesc vre-o eroare, îi rog să mi-o comunice.

D. prof. D. R. IOANIȚESCU: N'avem decât doi rabini aici: pe dumnealui și pe dvs.! (Mare ilaritate).

VOCI (pe băncile majorității): Să auzim pe românește.

D. prof. A. C. CUZA: „Ve ahalta et Kol ha amim așer Iahu Eicheha noten lach" *înseamnă:* „Să mănânci toate popoarele pe care Iahveh Dumnezeul tău, ți le va da ție. Să-i *mănânce, pentrucă nimicirea aceasta se unește cu profitul pe care îl trag: să-i distrugă, profitând de existența, de viața lor.*

„Domnilor, aceasta este concepția isvorită din minciuna diabolică, cum că ei au încheiat un legământ special cu Dumnezeul lor, pentruca să-i fie „am kodeș".

„Domnilor, acestea sunt texte precise. Dvs. nu vă ocupați de chestiunile acestea — se înțelege — și de aceea nu vă dați seama de primejdia acestei situațiuni. Dar v'aș putea cita tot Vechiul Testament, căci Vechiul Testament întreg e în serviciul acestei concepțiuni, Vechiul Testament, pe care noi, prin repetire, pornind dela înrâurirea celor dintâi creștini, cari în mod fatal erau jidani, am făcut ca să devină carte sfântă și pentru noi creștinii.

„cumpărați servi și serve... Și să-i „lăsați pre ei de moștenire fiilor voștri după voi, ca ei să-i moș„tenească drept stăpânire; și să-i „aveți pre ei de sclavi în perpetuu; „iar cât pentru frații voștri, fiii lui „Izrael, nimenea să nu stăpânească „preste fratele său cu asprime".

„Va să zică, furtul, prădarea celor de altă credință, prostituarea, robirea lor, acestea învață pe jidani textele lor „religioase", obligatorii, ale Torei, Testamentului Vechiu, și ale Talmudului, care cuprinde dezvoltarea lor.

„Domnilor, s'ar putea zice că aceste învățături sunt scrise în aceste cărți rămase de cine știe când și scoase din uz. Dar fiecare jidan dela vârsta de trei ani intră în anumite școli Tora-talmudice, numite „Hedere", unde i se predau toate aceste învățături; și nu scapă niciun jidan fără ca el să fie introdus în învățătura aceasta criminală și antiumană. Iar în ceeace-i privește pe ei ca popor, s'ar putea zice că s'au mărginit să scrie asemenea lucruri în timpurile acelea de întunerec. Dar, domnilor, de atunci încoace ei necontenit au studiat și adâncit aceste legi și le-au rezumat în cărți consacrate, în Talmudul obligatoriu, ale cărui învățături sunt obligatorii pentru toți jidanii, și pe care le-a rezumat vestitul Rabbi Șloim sin Itic, în prescurtare „Rași", care a trăit în Franța, la Troies, între anii 1040-1105".

ALEGEȚI-VA DEMNITARII DINTRE UCIGAȘI

„O să ziceți dv.: Este un Șloim oarecare? (Haritate). Nu este un Șloim oarecare, ci este un Șloim superior de o distincțiune deosebită. (Haritate). Rabbi Șloim sin Itic, Rași, este acela care a făcut comentarii celebre la Mișna a doua lege, și care este socotit de jidani ca un adevărat sfânt, ca o mare, foarte mare autoritate. Ca să vedeți aceasta, am să vă comunic un fapt de necrezut: Cu câțiva ani înainte, noi, la Iași, am avut un doctor venit din Polonia, doctorul Lippe, care a ucis o femee creștină prin avort, și care a fost închis pentru aceasta. Și acest doctor Lippe era o autoritate pentru jidani, până la atât, încât atunci când a fost primul congres sionist la Basel, în 1897, — prima dată când jidanii s'au constituit pe față în congres național jidănesc — și au avut nevoie de un președinte, pe cine credeți că l-au ales președinte al congresului? Pe avortorul condamnat, dr. Lippe. Dar pentruce pe doctorul Lippe? Pentrucă doctorul Lippe era coboritorul lui Rabbi Șloim sin Itic al vestitului „Rași", din veacul de mijloc.

„Dar ce valoare are Rași în această discuție? Are valoare pentrucă el rezumă în comentariile lui și adâncește toată învățătura jidănească și a adunat toată învățătura de nimicire ale celor de altă credință în cunoscuta lozincă „Tob șebegoim harog", — care înseamnă: pe cel mai bun dintre creștini să-l ucizi. Ceeace tocmai a făcut urmașul său dr. Lippe, ucigând prin avort o creștină, și pentru care a fost ales ca președinte al congresului lor!

FERMENȚII DISOLUȚIEI

„Prin urmare, d-lor, ce este? Avem de face cu o națiune fără teritoriu, care stă totuși, deasupra celorlalte națiuni. Dece fără teritoriu? Pentrucă ei nu trebue să aibă teritoriu, întrucât le este dat spre cucerire și stăpânire pământul întreg și atunci nu se pot mărgini ei pe un teritoriu oarecare. Și stând în mijlocul celorlalte națiuni, lucrează la distrugerea lor, la întemeerea stăpânirii lor peste celelalte națiuni, până când au ajuns — prin această activitate a lor susținută de această organizație a cahalurilor, pe baza acestei doctrine — ca să stăpânească lumea întreagă prin puterea lor financiară. Iar acum de curând, mai anii trecuți, în timpul războiului această bandă de criminali internaționali a parvenit să pună mâna pe nenorocita Rusie, unde au ucis milioane de creștini, unde și-au stabilit stăpânirea lor și de unde purcede apoi întreaga acțiune a acestor indivizi în contra celorlalte popoare, prin așa numita organizație a bolșevismului comunist, care are la bază doctrina lui Karl Marx, care și el este unul din însemnații jidani, autorul ideei de luptă de clasă, făcută anume ca să dezorganizeze societățile creștinești.

RABINUL: BRAVO ȘTRUL! NOTA ZECE LA TALMUD!

Tu nu; dar goimul să mănânce mortăciuni

„Să vă citez numai câteva texte, foarte puține, ca să vedeți în ce constă această concepție și cât de primejdioasă este existența unui asemenea popor, cu asemenea concepții, în sânul celorlalte popoare.

„De pildă, când a fost vorba ca să iasă jidanii din Egipt, iată ce-i stătuia Moise, adică ceeace li spunea Iahveh — dumnezeul lor — prin Moise, zicând:

„Exod 12,35. Și fii lui Izrael făcură după cuvântul lui Moise, și împrumutară dela Egipteni vase de argint și vase de aur și vesminte. Și Iahveh făcu ca poporul său să afle har la „Egipteni și ei li împrumutară lor, și așa ei despoiară pre Egipteni".

„Vedeți, d-lor, furtul ridicat la înălțimea unei obligațiuni religioase, ca fiind ajutat de Dumnezeu însuși.

„Mai departe: Dueteronomu. 14. 21. Este vorba de mâncarea care să o servească celor de alte credințe.

„Să nu mâncați din nicio mortăciune. Străinului care este înlăuntrul porților tale, poți să-i dai, să mănânce; sau să-i vinzi străinului, că tu ești popor sfânt (am kodeș) lui Iahveh Dumnezeul tău".

„Prin urmare, le spune, d-lor, că au dreptul să dea mortăciune celor de altă credință, pentrucă ei sunt popor sfânt".

In Deuteronomul, 23,7 se zice:

„Să nu fie prostituate din fetele lui Israel, nici să fie sodomiți din fiii lui Israel".

Vasăzică, jidanii să se respecte, iar fiii și fetele celorlalte popoare să le prostitueze.

O VOCE: Aceasta nu se aplică. (Haritate).

D. prof. A. C. CUZA: Mai departe, în ce privește camăta, se zice în Deuteronomul 23.19:

„Să nu iei camătă dela fratele tău; dela cel străin poți să iei camătă, dar dela fratele tău să nu iei camătă, pentruca Iahveh, Dumnezeul tău să te binecuvinteze în toate pe care vei pune mâna".

Dar iată, d-lor, alt text mai cuprinzător în ce privește robirea celor de alte credințe. Din Levietic: 25.39:

SCLAVI DA, DAR NU DINTRE JIDANI

„Și de cumva fratele tău va scă„păta lângă tine, și el se va vinde „ție, să nu-l pui pre dânsul să-ți facă „muncă de sclav... Și servul tău, și „serva ta, pe care voești a-i avea, „să fie din națiunile cele dimpre„jurul vostru; din aceste să vă

Adevărul și iubirea lui Hristos în luptă cu Satana

Domnilor senatori, ca să înțelegem și creștinismul trebue să-l privim pe Mântuitorul nostru Isus ca fiind luptătorul direct impotriva acestor învățături. Și nu avem decât să ne amintim că cele două principii fundamentale, pe care se bazează creștinismul sunt: *adevărul* și *iubirea de oameni*, căreia Isus îi zice anume, în Sfânta Evanghelie dela Ioan, că este *„ordinul nou"*.

Impotriva cui este îndreptată teoria adevărului, pe care o susține când vine Isus înaintea lui Pillat și caută să răspundă la calomnia care i s'a adus că El voește să se facă împărat sau rege; și-l întreabă Pillat: *„au Rege ești Tu"*. Și Isus răspunde:

„Tu zici. De aceea m'am născut „și deaceea, am venit pe lume ca să „rostesc adevărul. Acela ce este din „adevăr, ascultă glasul Meu".

„Adevărul este misiunea lui Isus. Pentru ce? Adevărul împotriva minciunii satanice că jidanii au făcut un legământ special cu Dumnezeu. Iată înțelesul.

„Iar iubirea de oameni este îndreptată în contra acestei teorii ucigașe de ură religioasă, împotriva celor de altă credință, rezumată în Talmud cu *„tob șebesgoim harog"*, pe cei mai buni dintre goi să-i ucizi.

„Și Isus răspunde:

„Ordin nou dau vouă să vă iubiți „unii pe alții precum eu v'am iubit".

„Ordin nou" impotriva „ordinului vechiu", jidănesc.

„Iată domnilor, înțelesul acestor cuvinte, ale lui Isus: adevărul, împotriva marei minciuni a legământului și ordinului nou al iubirii, împotriva urei, până la uciderea religei jidanilor.

„Dar, domnilor, problema jidănească, nicăeri nu se prezintă cu mai mare gravitate decât cum se întâmplă în cele două țări vecine: Polonia și România. Cei mai mulți jidani îi are Polonia și după dânsa imediat vine România.

CAND AU NAVALIT JIDANII IN MOLDOVA!

„Ar trebui să intru în amănunte și să vă vorbesc cu date asupra acelor timpuri când jidanii au năvălit în România și cam pe când au năvălit jidanii în România. Vă voi cita o singură dată: pe la anii 1649, aproape nu se aflau jidani în Moldova. Aceasta o certifică Episcopul Marco Bandini, care a venit în vizitarea bisericilor catolice în Moldova și nu pomenește de existența jidanilor. Dar în timpul acela, a intervenit în Ucraina vecină răscoala impotriva jidanilor, teribila răscoală dela 1647-48 a lui Bogdan Hmelnițki, și din cauza acelei furtuni teribile îndreptate contra jidanilor, căci se spânzurau, în ura lor legitimă față de acești indivizi, se spânzurau jidani, dar nu singuri, ci un jidan alături de un câine.

„Față cu această furie teribilă a cazacilor, jidanii s'au împrăștiat în toată lumea. Atunci năvălesc jidanii și în Moldova. Iar când fiul lui Hmelnițki vine la Iași, îi găsește pe jidani sub o clopotniță și se năpustește și aci asupra lor.

„Nu intru în amănunte. Voesc să arăt ce era Moldova noastră a Domnilor vămănteni, a acelor Domni pământeni, gospodari, care cărmuiau împreună cu boerii, cu boerii aceia, care au fost o clasă vrednică de admirație, că ne-au păstrat țările acestea prin atâtea greutăți.

Ce-ai ajuns sărmană Moldovă?

„Domnilor, am să vă citez numai două date caracteristice pentru vechea noastră Moldovă, în comparație cu Moldova nouă, a civilizației, cum se zice, moderne.

In anul 1839, cam pe la începutul îndrumării noastre către o altă organizațiune, occidentală, s'au născut în Iași — însemnați bine — 674 de ortodocși, față de 301 jidani. Vasăzică, nașterile jidanilor reprezentau mai puțin de jumătate din nașterile creștinilor.

„In anul 1867, deci după vre-o 28 de ani se nasc în Iași 997 de ortodocși și 1792 de jidani, deci aproape dublu.

„Prin urmare, la acest scurt timp, la începutul erei noastre liberale, constituționale, jidanii copleșesc populația orașelor noastre.

„Ce au făcut conducătorii acestei țări, luminații conducători ai acestei țări, doctori în drept, și doctori în toate științele pentru ca să apere existența națiunii românești de distrugerea acestei năvăliri vrășmașe?

„N'au făcut nimic. Dacă făceau ceva nu era ceeace se vede astăzi. Dar nu numai că n'au făcut nimic, ci au făcut rău, pentru că le-a lipsit înțelegerea problemei și fiindcă nu au avut-o, s'au lăsat corupți de jidani.

„Căutați dvs. și vedeți cum s'au asociat toți reprezentanții politici ai poporului român cu acele instituțiuni nobile de libertate și democrație, cum s'au asociat întotdeauna la întreprinderile jidănești în consiliile de administrație, în care era paralizată de fapt orice acțiune împotriva jidanilor.

CINE SA NE APERE DE JIDANI? VANDUȚII?

„Cum ar putea lua măsuri pentru ca să apere națiunea românească de jidani — și îmi pare bine că în momentul acesta prezidează desbaterile un basarabean care cunoaște bine problema din Basarabia — cum ar putea să ia măsuri în acest scop tocmai acei amestecați în consiliile de administrație, acei cumpărați de jidani?

„Luați pe reprezentanții națiunii, cum se zice în Cameră și Senat, și căutați să vedeți cam câți nu se găsesc amestecați cu jidanii în diferite afaceri, cam câți avocați sunt fără secretari jidani, cam câți nu au clientelă jidănească, cam câți nu sunt orașul Cernăuți? Ce este nenorocitul de Maramureș, unde stau ca vermina jidanii aceia cu cârlionți și-și fac studiile lor talmudice, drăcești, de distrugere a poporului nostru românesc.

Domnilor, dar ce este Capitala țării? Mergeți pe Calea Victoriei și veți vedea câte prăvălii românești

S'a întins vermina la sate

„V'am arătat, domnilor, ceeace a fost.

„Dar ce este? Priviți, și veți vedea astăzi că pământurile țării, cuvenite țăranilor sunt acaparate de jidani.

„Sunt întregi provincii acaparate de ei. Ce este Bucovina? Ce sunt și cum elementul românesc de la centru este respins la periferie.

Priviți, domnilor, ce devine cultura noastră! Profesorii jidani, — domnule ministru al Instrucției Publice! D-ta ești aceia care, cu vre-o zece ani în urmă ai scos din universitate pe cineva, pentru ideile lui naționale, și acela sunt eu. Dar mergeți și dvs. acum și vedeți în școli profesori jidani, mergeți la căile ferate și vedeți servicii întregi cu funcționari jidani! Ce să vă mai spun dvs. de presă? Cea mai mare parte din presă este în mâinile jidanilor, cari se servesc de această presă, ca să ne batjocorească pe noi și să turbure spiritele. Și acum, în urmă, am mai văzut-o și pe aceasta! — lucru cu totul extraordinar — că un om care se pretinde român, d. Mihail Sadoveanu a venit să se pună în fruntea gazetelor jidănești „Adevărul" și „Dimineața", pentru ca să le dea creditul și autoritatea persoanei sale. Vă dați dvs. seama că o autoritate, chiar dacă ar fi fost, din momentul în care a intrat în contact cu o asemenea situație, s'a compromis și nu mai există. Aceasta să o știe d-sa, așa că toată francmasoneria lui nu face două parale. In tot cazul, nu este o școală de inteligență, ci o vastă școală de prostie (ilaritate).

„Iată domnilor, ce este. In ce privește reprezentanții partidelor — ei! ce admirabil — cel din urmă a fost colegul nostru, d. Valer Roman, pentru care am o deosebită simpatie. Căci oare cum s'ar putea să nu am simpatie pentru unul care a fost, până mai ieri, secretarul general al Ligii Apărării Naționale Creștine! Și eu nu-mi uit prietenii mei. Regret că dvs. uitați ideile pe cari le-ați împărtășit altă dată. Un lucru numai: eu sunt convins că d. ministru Iamandi, fostul meu elev, cu care mă mândresc, și mă bucur să-l văd pe banca ministerială — sunt convins că n'a uitat ideile mele. (Ilaritate).

MURIM CU CONSTITUȚIA IN BRAȚE!?

„Și, iată, d-lor, că vine d. Valer Roman și susține că nu se poate ca noi să ne atingem de problema aceasta. De ce? Apoi, nu e Constituția? Foarte bine! Și apoi, mai e democrația! Noi vom rezolva toată această problemă, zice d. Valer Roman, prin libertate! Vasăzică, libertate! Da, individual! Apoi, d-lor, este dureros să vă aud pe dv. fostul secretar general al Ligii Apărării Naționale Creștine să pretindeți că putem rezolva problema aceasta cu libertatea pe cale de concurență individuală. Dar dvs. uitați un singur lucru: că jidanii nu stau pe cale de concurență individuală, ci sunt asociați. Toți jidanii sunt organizați în bresle, pe când noi le-am distrus pe ale noastre într'o clipă printr'un simplu jurnal al Consiliului de miniștri din 1873. Iar ei au breslele lor, care se numesc „hevre", de unde vine cuvântul nostru „havră" pentru biserica lor, adică nu biserica, casa lor de închinăciune...

D. șef-rabin I. NIEMEROWER: Protestez contra ofensării unei biserici.

D. prof. A. C. CUZA: Ce biserică? Voi n'aveți biserică.

D. col. EM. MARINESCU: De ce vă supărați? Ce vreți expresie mai frumoasă de cât casă de rugăciune? N'aveți motiv să vă supărați.

D. prof. A. C. CUZA: Religia lor se confundă dar cu organizația meseriilor și când jidanii luptă impotriva meseriașului creștin, impotriva comerciantului creștin, el nu luptă individual, ci luptă din hevra lui și cu sprijinul havrei lui, care dispune de mijloace, de bani și are concursul tuturor.

D. VALER ROMAN: Dar ce ne impiedecă pe noi, domnule profesor, ca să ne unim și noi?

D. prof. A. C. CUZA: Am să vă spun ce ne împiedecă să ne unim. Mai întâi, d-ta nu înțelegi lucrurile pentrucă dacă le-ai înțelege, nu ai propune concurența individuală și ai vedea că acum este ultimul moment când trebue să ne scăpăm de această primejdie, prin orice mijloace, sprijiniți de stat.

Sunt mândru de ce-am pătimit!

„Iată, domnilor, ce este problema jidănească. De această problemă m'am ocupat din 1877, când am venit în țară. In 1889 am scris primul meu studiu: „Generația dela 1848 și era nouă", *și am polemizat atunci cu ideile de umanitate și de liberalism, ale lui Titu Maiorescu, unul din cei mai iscusiți cărturari ai vremurilor, și cu Petre P. Carp.*

In alt studiu al meu „Meseriașul Român" *pe care l-am tipărit în anul următor, 1890, ocupându-mă de mișcarea poporației, ziceam:*

„Adevăratele cauze ale descreșterii poporației române, sunt cauzele economice și nu însușirile firești, cu care se naște românul și care l'ar osândi să piară în lupta pentru existență.

„In fața primejdiei care ne amenință însă și care tinde de a nimici poporația română mai ales la orașe, chestia care ne preocupă, a industriei și a comerțului românesc, este cu mult cea mai importantă din câte ar putea să ne atragă privirile. Căci în ziua când orașele vor fi în mâinile streinilor de altă rasă, ce va mai putea să facă poporul dela țară lipsit de conducătorii săi firești și desbrăcat însuși de orice cultură?

Vra să zică: de soarta meseriașului și a comerciantului român, atârnă soarta întregului popor și viitorul acestei țări" (aplauze).

Iată, domnilor, ce ziceam la 1890 — sunt 47 de ani, — conștient de primejdia care ne amenință. Iar în prefața din 1893, la acest studiu, am rezumat atunci părerea mea asupra soluției acestei probleme, zicând:

„Misiunea poporului nostru, în faza sa actuală de cultură, este de a elimina din sânul său pe evrei, cari amenință să devie clasă stăpânitoare și de a înlocui treptat, prin munca sa neobosită și la adăpostul unor legi de excepțiune, acele elemente ce nu se pot asimila".

Aceasta este soluțiunea adevărată a problemei.

„Dar, d-lor, ce aș fi putut eu să fac ca și alții? Să mă vâr împreună cu jidanii în consiliile lor de administrație, să mă înscriu într'un partid politic cu titulatură pompoasă și să ajung ministru. Apoi dacă scumpul meu elev, d. Victor Iamandi, care are talent, desigur, distins, a ajuns ministru, poate că ajungeam și eu o bucățică de ministru (ilaritate).

„Ei bine, d-lor, nu. Și nu mă laud. Pe mine m'a preocupat problema însăși și am luptat cu toată energia pentru această problemă. Am pătimit pentru această problemă și sunt mândru că am pătimit pentru această problemă.

„N'AȘ FI OM POLITIC, CU CAPUL TAU"!

„Imi aduc aminte că am debutat la Cameră în ședința dela 8 Februarie 1893. Am debutat la legea învățământului profesional pe care venea Petre P. Carp să o aducă în discuție, în care prevedea introducerea jidanilor în școlile de meserii.

„Această dispoziție a provocat o adevărată revoltă, chiar și a celor mai buni prieteni ai săi.

„M'am dus dar la dânsul și l-am sfătuit — deoarece vedeam o terible încordare în Cameră, — și am voit să-l previn în mod familiar, așa cum ne tratam noi, în „Junimea" dela Iași, literară, dar și politică, și căreia îi aparțineam și eu, pe vremea aceea.

„M'am dus dar la el și i-am spus:

„Șefule, vezi curentul; nu te opune".

„Atunci Carp cu morga lui cunoscută, își pune monoclul în ochi și zice: „Ascultă Cuza, eu nu aș fi marele om politic care sunt, dacă aș face politică cu capul tău". (Mare ilaritate).

„Dar vedeți, ce pățește imediat „marele om politic".

„Vine domnilor, Ionaș Grădișteanu, care nu mai trăește, și se sue la tribună, și ține un discuns fulgerător impotriva lui Carp, iar la urmă zice: „D-le Carp, d-ta ești un om politic cu autoritate; eu sunt un începător în politică, dar să știi, să nu mai îndrăsnești a vorbi așa într'o Cameră Românească".

Nu poporul trebuie să se plece!

„Am venit apoi și eu în ședința Adunării deputaților dela 8 Februarie 1893, și fiindcă avea pretenția pe vremea aceia, că toată lumea trebue să-l asculte, pentrucă ceilalți erau numai niște „gogomani", cum le zicea, și el avea toată înțelepciunea, am sfârșit cuvântarea mea asupra legii învățământului profesional, cu următoarele cuvinte:

„Când se ating probleme curat teoretice, poate că nu sunt așa de priceput ca d. Carp. Dar aici nu este vorba de asemenea „probleme" de pură teorie, aci fiecare are dreptul să judece și să fie ascultat, căci fiecare își cunoaște interesele, și instinctul de conservațiune, al naționalității noastre, ne conduce pe toți, și acel instinct nu înșeală nici odată.

„Și dacă în domeniul ideal s'a putut întâmpla ca un Galileu să afirme în contra Papei, și în contra întregei lumi civilizate de atunci, că nu soarele se învârtea în jurul pământului, ci pământul în jurul soarelui, și a avut dreptate; în domeniul realității practice când vine un om și afirmă un lucru în contrazicere cu experiența unui întreg popor, nu poporul trebue să se plece, ci omul acela" (aplauze).

„Iată domnilor! Iar când a venit pe urmă Carp ca să se explice în fața acelei Camere, Cameră conservatoare, din care făcea parte, pe care o onorau între alții, și Dimitrie Rosetti Tețcanu, marele prieten al lui Vasile Conta, când a venit Carp să se explice, văzându-se în pericolul de a fi părăsit de propriul lui partid, a venit și a lăcrămat cu lacrimi adevărate la tribună.

„In ce mă privește, eu am stăruit să afirm direcția mea naționalistă de-atunci, așa precum o afirmasem la 1889 față de ideile de „umanitate și liberalism", ale lui Titu Maionescu, cum o afirmasem, la 1890, în „Meseriașul român", și contra lui Petre P. Carp, la legea învățământului profesional, în 1893. In timpul acesta, prin diferite scrieri, din cari nu vom aminti decât numai „Despre Poporație", la 1905, am căutat să adâncesc și să desvolt doctrina naționalistă creștină, definind cu precizie, mai întâiu, ce este națiа.

(Continuare în pag. 11

ROMANII: O NAŢIE ŞI UN PAMANT!

Singură naţiunea Română are dreptul să se dezvolte pe pământul, pe care Dumnezeu a aşezat-o dela început, pe care îl munceşte, pe care l-a apărat, in decursul veacurilor şi continuă să-l apere cu sânge

(Continuare din pagina 10-a)

„Pornesc dela definiţia naţiei, pentrucă cine nu înţelege ce este naţia, evident că nu poate să înţeleagă întreaga doctrină naţionalistă. Iată dar această definiţie, cu urmările ei politice imediate, aşa precum am publicat-o în revista *„Parlamentul românesc"*, dela 8 Noembrie 1935:

„Naţia este totalitatea indivizilor de acelaşi sânge, sau rasă, cultivând acelaş pământ, şi formând, prin coheziunea lor naturală, spontană, aceeaş fiinţă colectivă, cu economie şi organe proprii, cari sunt clasele sociale şi Statul, cu aceeaşi istorie şi tradiţii, cu aceleaşi interese prezente şi cu aceleaşi aspiraţii de viitor, fiinţă, care se păstrează din instinct, până când ajunge la conştiinţa de sine şi la voinţa de a fi, în intregime, ea însăşi, dar care, în toate timpurile îşi afirmă naţionalitatea sa, a cărei expresie imediată este limba, religia, dreptul, arta, literatura, ştiinţa, dovedind astfel, că există o lege naturală a naţionalităţii umane, prin realizarea ideilor ei supreme: binele, adevărul, frumosul, în forme originale".

Din această definiţie exactă, rezultă:

STATUL, CA ORGAN AL NAŢIEI, NU POATE FI DECAT NAŢIONAL.

„Dar se va zice:

„Au fost şi state, care nu au fost naţionale.

„Da, au fost. De aceea s'au desfăcut. De pildă: A fost Imperiul Turciei. S'a desfăcut: în regatele naţionale ale Greciei, României, Serbiei, Bulgariei, Albaniei.

„A fost Imperiul Austro-Ungariei. S'a desfăcut: în statele naţionale ale României Mari, Poloniei, Iugoslaviei, Cehoslovaciei, Ungariei, Italiei.

„Conglomeratele nefireşti — nesocotind legea naturală a naţionalităţilor — s'au desfăcut în componentele lor naturale. Reconstituite: ca naţii unitare.

„Aşa va fi oricând.

Căci naţiile nu au raţiune de a fi decât ca naţii libere, stăpâne pe destinele lor, pentru că numai astfel ele îşi pot îndeplini misiunea lor de cultură.

„Când zicem libere, zicem:

„Eliberate de orice mărginire a puterilor lor, de către străini.

„Aici se pune problema — marea problemă: a Naţiei româneşti şi a Statului român.

România: Statul Românilor sau al jidanilor?

„Constituţiunea română, dela 29 Martie 1923, zice:

„Art. 1. — Regatul României este un Stat naţional unitar şi indivizibil.

„Naţional" — al cui? Se înţelege: NAŢIONAL AL ROMANILOR.

Constituţiunea zice:

„Art. 3. — Teritoriul României nu se poate coloniza cu populaţiuni de gintă străină".

„De gintă străină". Se înţelege: alta decât naţiunea „română".

Constituţiunea, zice:

„Art. 33. — Toate puterile Statului emană dela naţiune, care nu le poate exercita decât numai prin delegaţiune".

Dela care „naţiune"? Desigur: dela naţiunea Românilor. Care singură dar poate să exercite aceste puteri.

Constituţiunea română, aşa dar, consfinţeşte adevărul elementar al Statului naţional, care nu poate fi decât:

STATUL NAŢIONALILOR.

Dar aici intervine o gravă contradicţie a Constituţiunei române care, în altă parte, dispune:

„Art. 133. — Se ratifică decretele-legi: No. 3902, din 29 Decembrie 1918, publicat în Monitorul Oficial No. 223, din 30 Decembrie 1918, cu privire la acordarea drepturilor cetăţeneşti; No. 2085, din 28 Mai 1919; No. 3464, din 12 August 1919... privitoare la încetăţenirea evreilor, cari locuiau în Vechiul Regat.

„Deasemenea se ratifică şi toate decretele-legi de încetăţenire individuală, cari s'au făcut înaintea decretelor specificate, mai sus.

„Evreii locuitori din Vechiul Regat, cari nu-şi vor fi regulat încetăţenirea... vor putea face declaraţiunile de încetăţenire... în termen de trei luni dela promulgarea acestei Constituţiuni".

SA FACEM CONSTITUŢIE ROMANEASCA!

„Statul Român, nu mai este Statul Românilor, ci şi Statul Jidanilor: cu drepturi deopotrivă înscrise în Constituţiune.

„Aici este contrazicerea fatală:

„Naţia Românească, nu se mai poate dezvolta în toată deplinătatea şi libertatea, ca putere creiatoare a culturei umane, pe pământul ei: România.

„Intreb:

„Este cineva — cunoscător al legilor naturei şi al faptelor istoriei — care să creadă că o asemenea stare de lucruri mai poate să dureze?

„Aşi fi foarte fericit să-l văd pe acela, cu argumentele lui. Ca să le putem discuta.

„In ceea ce mă priveşte„ menţin şi aici ceea ce am spus cu mulţi ani înainte:

„O NAŢIE E UN PAMANT.

„Ea singură are dreptul să se desvolte pe pământul pe care e aşezată dela început, pe care îl munceşte, pe care l-a apărat, în decursul veacurilor, şi continuă să-l apere, cu sângele său.

„Cine — în România?

„ROMANII!

„Atunci: ce poate să fie Statul român, în afară de Constituţia lui actuală?

„STATUL ROMANILOR.

„Dar cu Constituţia actuală — ce să facem?

„Să facem să fie şi ea:

„CONSTITUŢIE ROMANEASCA!

„Iată, domnilor, doctrina cuprinsă în câteva cuvinte şi care necesită ca această Constituţie, falsificată prin introducerea art. 333, să fie modificată. Acesta este primul pas pe care trebue să-l facem.

grabnica ei soluţie cu puteri unite.

Aici, iarăşi, ţin să amintesc, că ştiţi ce s'a spus? S'a spus că noi am imitat pe Hitler, că nu suntem decât ecoul lui Hitler. Un simplu fapt am să relev anume că eu am scris primul meu studiu „Generaţia dela 48 şi Era Nouă", în Februarie 1889 iar Hitler s'a născut în acelaş an, dar la 20 Aprilie 1889, când presupun că nu aveam ce să luăm dela dânsul, ca doctrină. Nu d-lor, noi suntem premergătorii lui Adolf Hitler pentru că am venit cum arăt, dela 1889 când el abia se născuse. Dar până la Adolf Hitler, au fost, în Germania, atâţia oameni învăţaţi, cum a fost de pildă Teodor Fritsch, mort acum de curând, cu care am intrat în legături şi am stat în corespondenţă. S'au găsit şi alţi atâţia, însă nimeni n'a avut acţiunea pe care a-avut-o Adolf Hitler, pentru care avem pentru dânsul cea mai mare stimă şi cea mai mare admiraţie, unită cu o deplină recunoştinţă, pentrucă, prin acţiunea sa de Stat, conştientă, putem zice că ne-a salvat şi pe noi.

O SA RASPUNDEŢI AŞA:... CUZA!

„D-lor, cu aceasta am terminat o importantă parte a cuvântării mele. Vă rog să nu vă speriaţi, când zic, că am terminat numai o parte şi că mai am o parte. Dar domnilor, vă rog să nu vă speriaţi, căci voi fi scurt. Desigur, sunteţi obosiţi la sfârşitul acestor desbateri. Dar este o problemă a cărei lămurire o aşteptaţi cu toţii şi care vă va da satisfacţia de a ieşi cu ceva mai pozitiv de aici, decât tot cu doctrine. Mai ales, presupun, că fiecare aveţi prieteni jidani (ilaritate), jidanii d-voastră de casă, care când vă vor întreba ce a fost la Senat, o să răspundeţi aşa... Cuza! Că o să căutaţi chiar să-i asiguraţi că n'a fost nimic, decât aşa ceva!... (Ilaritate).

Domnilor, este altă problemă. Care va fi guvernul de mâine? (Exclamări).

A. C. CUZA: In oraşele din Moldova, naşterile jidoveşti au întrecut pe ale românilor

Naţiunea ori jidanii sunt cu noi?

„D. prof. A. C. CUZA: Domnilor, mai întâi o declaraţie. Nu-mi închipui că sunt chemat a da indicaţii pentru viitorul guvern. Nici nu am căzut noi în acea gravă greşeală a partidului naţional-ţărănesc — aşa-i zic ei „naţional-ţărănesc", noi nu-i zicem aşa (întreruperi): dacă vă interesează noi îi zicem „internaţional-jidovesc" — noi nu cădem în eroarea d-lor ca să venim să zicem aşa: facem o întrunire la Caracal, una la Craiova „a treia în Ardeal şi pe urmă... o mare întrunire publică la Bucureşti. Iar după ce ne-am întrunit în acea mare întrunire publică la Bucureşti, să zicem: „Ţara este cu noi Majestate! Să ni dai puterea!..."

„Este o supremă necuviinţă pe care aţi comis-o şi e profund regretabilă.

„Profund regretabilă, ştiţi pentru ce? Pentru că guvernele nu se stabilesc după numărul celor pe care îi poţi aduce cu cheltuiala jidanilor. (Ilaritate). Nu domnilor, pot să fie foarte mulţi, pot să se adune foarte mulţi. Eu zic aceasta şi pentru noi ca şi pentru dv. Dar aceasta nu înseamnă că dacă sunt foarte mulţi care manifestează într'un mod oarecare, Regele trebue să vă dea guvernul.

„Cunoaşteţi dv. toate posibilităţile de care trebue să ţină seamă un Rege? In momentul acesta apasă asupra Regelui nostru cea mai mare dintre toate răspunderile, când este vorba să hotărască care va fi guvernul de mâine.

„Prin urmare în nici un caz să nu se presupună că am voi poate, în adevăr, după formidabila manifestaţie naţională, cu cei peste 200.000 de oameni care au venit din toate părţile ţării, cu semnul nostru Svastica şi ne-au aclamat, să nu se presupună că noi ne închipuim acum, că suntem stăpâni pe situaţie, şi că nu ne mai rămâne decât să mergem la Palat şi să spunem Regelui: „Majestate, adă-ne la putere!"

„Nu, hotărât, nu. Avem prea mare respect pentru instituţia Monarhiei, prea marea admiraţie pentru persoana Regelui Carol al II-lea şi toate speranţele pentru viitorul Rege al României, pe care avem datoria să-l creştem în principii de adevăr şi dreptate. (Aplauze puternice).

Condoleanţe

„Domnilor, eu m'am oprit prin urmare şi mi-am zis: care ar fi guvernul posibil? — şi am ajuns domnilor, la cinci formule, — poate vor mai fi şi altele — dar eu le rezum în aceste cinci, că se pot întrevedea aceste cinci formule deosebite,— cinci formaţii, de guvern, ca să fim mai precişi — la care ne-am putea gândi.

„Prima formaţie, considerând că guvernul actual este pe sfârşite, fapt pentru care îi prezentăm condoleanţele noastre (ilaritate).

„D. VICTOR IAMANDI: Noi regretăm că nu suntem în măsură să vă felicităm pe dv. pentru venirea la guvern (ilaritate).

„D. prof. A. C. CUZA: Veţi face-o cât de curând. Domnilor, întâiu ar fi un guvern naţional şi nu guvern naţional-ţărănesc, pentrucă partidul naţional-ţărănesc nu are în momentul de faţă o situaţiune care să-l îndrituiască a fi chemat la conducerea ţării. Titlul de partid naţional-ţărănesc nu este suficient atunci când lucrezi cu jidanii şi când nu te ocupi cu adevărat de interesele ţăranilor care sunt contrare intereselor jidăneşti.

VREŢI SA DAŢI FOC ŢARII?

„Este deci ceva care exclude cu desăvârşire orice gând al unui asemenea guvern, dar mai exclude gândul unui asemenea guvern naţional-ţărănesc şi anarhia pe care ar provoca-o în ţară venirea dvs. la putere. Intr'adevăr, nu se poate contesta că există astăzi un curent puternic naţionalist. Dvs., sub instigaţiunea jidanilor, din nenorocire, aţi căuta să frângeţi această mişcare naţionalistă; mişcarea naţionalistă s'ar opune şi anarhia este gata. Vreţi dvs. să veniţi în asemenea condiţiuni la guvern? Vreţi dvs. să daţi foc ţării numai pentru ca să guvernaţi? Aceasta nu se poate. Ţara nu va admite.

„Dvs. însă vă puteţi rectifica, puteţi să mergeţi pe alte căi, vă puteţi pune la înălţimea problemelor care ne agită pe noi, cari agită ţara. In primul rând, va trebui să ne spuneţi lămurit care este atitudinea dvs. faţă de problema jidănească, pe care veniţi şi s'o discutaţi aci.

„Nu se poate numai să aveţi doar pretenţiuni şi să vă organizaţi, să adunaţi massele ca să daţi aparenţa că massele sunt cu dvs., ci trebue să veniţi aci şi să justificaţi atitudinea dvs. şi să arătaţi cari sunt argumentele care vă îndreptăţesc să aveţi alte păreri decât părerile pe care le avem noi.

„Prin urmare, guvern naţional, nici într'un caz guvern naţional-ţărănesc.

Guvern naţional sau anonim?

„Formula aceasta, guvern naţional, este foarte uşoară; aduni elementele cele mai însemnate din toate partidele, şi în sfârşit, le pui să formeze un guvern. Acest guvern este inutil, pentrucă, prin definiţia şi prin constituţia lui, este incapabil. Ce să facă o asociaţie de tot felul de oameni, guvernând fiecare într'un fel anumit? Ce autoritate ar avea un asemenea guvern naţional, când se vede că ţara aşteaptă o soluţie pozitivă dela un partid, unitar, cu program lămurit. Şi acum să se vină cu un guvern anonim? credeţi dvs. că oamenii sunt aşa de naivi ca să se lase înşelaţi numai cu cuvinte? Guvern naţional, nu! Prin urmare, această ipoteză, după părerea mea, — dvs. o puteţi amplifica — guvern naţional, nu se poate.

„Domnilor, dar dacă nu se poate guvern naţional, a doua ipoteză, care este foarte interesantă, ar fi „guvernul de puncte", sau „guvernul pe puncte". Aţi auzit discursul d-lui Nicolae Iorga, care în încheere spunea: că pentru binele ţării trebue să se realizeze strângerea laolaltă, pe baza nu a unui program, ci a unui număr de puncte, de înfăptuiri imediate, a tuturor oamenilor politici cari reprezintă o valoare în această ţară. Inainte de aceasta însă, să se ducă să-şi asvârle programele şi steagurile.

DAR GUVERN PE PUNCTE?

„Am să vă citez tocmai cazul d-lui Iorga. D. Iorga vine şi spune, că nu admite sub nici un cuvânt schimbarea Constituţiei. Foarte bine, când este vorba de regimul constituţional el însuşi. Dar noi cerem modificarea Constituţiei. (Ilaritate).

„Atunci, d-le Iorga, iată punctul meu. Cum e punctul d-tale cu Constituţia? Zici: nu admit schimbarea ei. Şi eu răspund punctul meu: nu pot să intru în combinaţia d-tale, fără schimbarea Constituţiei. Ai făcut ceva? Sau vor fi nişte puncte, nişte lucruri anodine care nu ating esenţa existenţei noastre naţionale şi atunci n'au nicio valoare. Sau vor fi puncte asupra cărora ar fi greu să cădem de acord, cum e cazul cu Constituţia d-lui Iorga. Prin urmare, — îmi pare rău că nu este aici d. Iorga — nici „guvernul pe puncte", nu poate fi luat în consideraţie. Regret, căci aşi fi vrut să-l pun preşedinte al guvernului pe puncte pe d. Iorga. M'aş fi înscris şi eu la puncte. Poate introduceam şi eu un punct acolo. (Ilaritate).

SUNTEM STAPANI ABSOLUŢI AI ŢARII

„D-lor, mai este însă şi un guvern de dreapta. Să zicem că suntem şi noi de dreapta. Vasăzică în acest guvern ar fi luată în consideraţie şi posibilitatea intrării noastre. Dar, atunci, d-lor, se naşte întrebarea: care mai este de dreapta? Apoi, d-lor, de dreapta este şi d. Vaida. Dar oare, „de dreapta" d-lui Vaida se potriveşte cu „de dreapta" noastră? D. Vaida, pentru care am toată stima, a fost de trei ori prim-ministru, ceeace îl indică să fie prim-ministru şi a patra oară. N'am nimic de zis. Dar, d-lor, d. dr. Vaida vine cu o formulă. Formula d-lui Vaida este „valachicus". Şi este o formulă veselă pentru mine, este un fel de formulă de operetă. Această formulă cu „valachicus" înseamnă că toţi ceilalţi, iudaicus, bulgaricus, ungaricus, şi ceilalţi, fiecare are dreptul lui în conformitate cu numărul. Iar eu, valachicus, care reprezint să zicem 80%, am şi eu partea mea de 80%. D-lor, eu cred că este o greşeală de a se micşora, a transforma dreptul meu absolut asupra acestei ţări într'un drept relativ, proporţional ,de 80%. Inscăunând pe ceilalţi toţi în drepturile respective, de pildă pe jidani pentru 10%. Şi când este vorba de introducerea lor cu valachicus, atunci porneşti pe jos, unde le dai pământ în proporţie şi mergi până sus, la Curtea de Casaţie şi la ministere. Căci judaicus o să spună: Daca valachicus a luat atât, oare nu se cuvine ca şi judaicus să fie reprezentat la Casaţie sau în ministere, cu proporţia lui?

Nu vrem să compromitem o ultimă speranţă

„Aşa dar, dacă este vorba de un astfel de guvern de dreapta, poate să fie guvernul de dreapta al d-lui Vaida — dar să nu-şi închipue cineva că într'un asemenea guvern de dreapta cu Valachicus, am putea şi noi să intrăm. Nu, sub niciun cuvânt noi nu intrăm în un asemenea guvern de combinaţiuni, prin care am fi expuşi să compromitem cauza noastră.

GUVERN DE ALEGERI

„Vasăzică, nu guvern de dreapta. In condiţiunile acestea ce rămâne? Rămâne a patra ipoteză: guvern de alegeri. Cum? S'ar putea ca Regele în haosul acesta să spună că nu vrea să se pronunţe, pentrucă nu vrea să aibă aerul că guvernează personal, — ceiace nu trebue să facă Regele niciodată, — şi atunci să lase ţara să se pronunţe ea, să indice guvernul pe care-l doreşte.

„Pentru aceasta ce trebuie? Trebue ca ţara să se poată exprima liber. Fără aceasta nu poate fi un guvern de alegeri, în adevăratul înţeles al cuvântului, n'ar fi un guvern în care ai avea încredere, dacă vreunul din politicianii noştri ar fi chemat să-l realizeze.

„Nu! Căci guvernul de alegeri nu poate fi decât un guvern prezidat de acei cari n'au nici un interes politic, de magistraţi sau de militari superiori. Şi atunci am avea siguranţa, că însfârşit, alegerile se vor face în condiţiunile cele mai bune, şi vor fi neviciate.

„S'ar putea să rezulte din acest guvern de alegeri, întrucât naţia românească nu este încă îndeajuns de matură pentruca ea însăşi să-şi constitue guvernul său. S'ar putea să nu rezulte din această consultare un guvern al unei majorităţi efective. Aceasta, este primejdia unui guvern de alegeri asupra căruia nu pot să spun nimic.

Ideia naţională triumfă pretutindeni

„D-lor, am o satisfacţie, pe care nu ştiu dacă au avut-o mulţi oameni în viaţa lor. A voit Dumnezeu ca prin toate zbuciumurile, prin toate suferinţele, prin care am trecut, pe care le-am tratat cu zâmbetul ironiei mele şi nu m'am lăsat să mă atingă, căci altfel mă vărăţi în mormânt, pe când aşa stau pe pământ şi am credinţa că să mai am plăcerea să stau de vorbă cu dv., şi astăzi triumfă doctrina mea pretutindeni, nu numai în România. (Aplauze pe băncile partidului Naţional-Creştin şi ale Frontului Românesc).

„In România, d-lor, există un curent naţional aşa de puternic, în cât desfid ca să-l oprească cineva în cursul său. (Aplauze pe băncile partidului Naţional-Creştin şi ale Frontului Românesc). Iar, dacă dv., oamenii de partide, nu veţi înţelege acest fapt, să ştiţi dv. că vă expuneţi la grave consecinţe. Prn urmare, doctrina mea triumfă pe toată linia. Că eu nu sunt nimic? Apoi, sunt încântat de a nu fi nimic, dacă, gândul meu este ceva, triumfă în ţară, d-lor, doctrina pentru care m'am sacrificat, triumfă în străinătate, în toate părţile. Ni stă în minte ca exemplu, Germania. Şi aţi văzut curentul care s'a provocat acum în favoarea Spaniei şi eroica mişcare a naţionaliştilor spanioli, şi mişcările naţionaliste din celelalte ţări.

NERUŞINAREA MADGEARULUI

„Dar, d-lor, aici, fiindcă vorbesc de doctrină şi vorbesc de apărarea naţiunii noastre româneşti contra jidanilor, îmi aduc aminte că, în 1930, când intervenise, ca un eveniment cu adevărat providenţial, pentru noi, mişcarea naţionalistă, antisemită, din Germania, sub conducerea lui Adolf Hitler. cu trei ani în urmă, când potentatul guvernului român de atunci era d. Virgil Madgearu, şi am venit odată, eu, sărmanul de mine, şi am vrut să spun un cuvânt de prietenie pentru Adolf Hittler, marele conducător al Germaniei, care nu ajunsese încă la guvern, când am pomenit numele lui Adolf Hitler, neplăcut jidanilor, numai decât d. Madgearu s'a ridicat cu vehemenţă — am să caut cu alt prilej să vă aduc întreruperea de atunci a d-lui Madgearu — şi mi-a spus furios de parcă-l apucase ceva: „Nu vă permit să pronunţaţi cuvântul de Adolf Hitler într'o Cameră românească!". Da, domnilor! aceasta s'a întâmplat la o discuţie la Mesaj. Apoi, aceştia sunt oameni politici români?

„Dar astăzi, bine că am ajuns până aci, ca să mă învrednicesc a trimite dela această tribună a Senatului României, salutul meu de admiraţie deplină, ca vechiu luptător, mai vechiu decât dânsul cu mult, lui Adolf Hitler, care a pus problema jidovească şi a rezolvat această problemă în Germania. (Aplauze pe băncile partidului Naţional-Creştin).

AM IMITAT PE HITLER?

„Iată prin urmare problema de care ne ocupăm noi, de care m'am ocupat eu dela 1890, pe care şi-a propus s'o deslege partidul Naţional-Creştin.

„Această problemă nu este o problemă naţională locală, este o problemă mondială care a ajuns la limita posibilităţii sale, necesitând

Indrăzniţi să vă prezentaţi braţ la braţ cu jidanii

A 5-a ipoteză este a unui guvern al partidului Naţional-Creştin. (Ilaritate). Da! Foarte serios.

„D-lor, ce înţelegeţi un guvern Naţional-Creştin? Eu nu spus că este posibil; nici nu ţin. Vă asigur că dacă ţineam, eram şi eu de mult în orice guvern. De-acum încolo, guvernarea, pe mine nu mă încântă. Mă gândesc chiar la ce formaţie ar putea fi, şi aceasta imi turbură câteodată liniştea. Dar ce înţelegeţi un guvern naţional-creştin? Două mari consideraţiuni, pe care dvs. nu le puteţi ignora. Prima: Mişcarea naţională care stăpâneşte ţara. O contestaţi? Mergeţi în ţară şi veţi vedea — şi să-mi daţi voe ca dela această tribună să exprim toată admiraţia mea, în deosebi pentru acei pe cari îi reprezintă preşedintele nostru, basarabenilor, cari basarabeni s'au dovedit oameni de o cinste politică exemplară şi de o stăruinţă vrednică de admiraţie.

„Mergeţi dvs. şi întrebaţi pe acei oameni ce voiese şi ce aşteaptă şi veţi vedea, în toate părţile ţării salutând cu salutul nostru, „Izbândă"!, îi veţi vedea însufleţiţi de voinţa ca partidul naţional-creştin să vină la putere ca să le dea satisfacţia cerută de dânşii de atâta vreme, satisfacţie pe care nimeni nu le-a dat-o şi care au credinţa că noi suntem singurii capabili să le-o dăm.

„Iată prima consideraţiune. Dar este a doua consideraţiune: consideraţiunea că noi partidul naţional-creştin, dintre toate partidele suntem, în adevăr, singurul care reprezentăm o directivă corespunzătoare cu interesele imperioase ale naţiei româneşti, şi cu directiva actuală naţionalistă din toată lumea şi în fruntea căreia stă în primul rând Germania, Italia, Spania, care se luptă acum pentru existenţa sa naţională.

Atunci, d-lor, vă daţi seama ce ar fi să vină la cârma ţării un guvern naţional-ţărănesc cu jidanii dela Iaşi? Aţi îndrăsni dv. să vă prezentaţi în modul acesta în faţa mulţimei de ţărani cinstiţi cari aşteaptă o rezolvare a problemei lor?

D. GR. GAFENCU: Eu nu mi-am îngăduit să intervin, deoarece respect libertatea cuvântului şi în special cine nu ar respecta libertatea cuvântului, mai ales a unui om de vârsta dvs.

De aceea am tăcut când dvs. aţi declarat că guvernul nostru ar fi rău, iar guvernul dvs. ar fi bun, este o convingere pe care aveţi dreptul să o aveţi şi o respectăm.

D. prof. A. C. CUZA: „Foarte bine. Mie să-mi spui hotărît: ce faceţi cu jidanii!?

NAŢIONALISM CONSTRUCTIV...

D. GRIGORE GAFENCU: Domnule preşedinte, nu este singurul criteriu de judecată în politica românească ceeace vrem să facem cu minorităţile. Am spus-o.

Am desvoltat problema anul trecut cu ocazia discuţiei la Mesaj, şi am arătat care este programul partidului naţional-ţărănesc în problemă naţională, adică atât în ce priveşte ţărănimea cât şi naţionalizarea oraşelor. Nu pot să repet astăzi aci, mai ales că nu-mi îngăduiţi să ţin un discurs. Insă tot ce pot să spun este că executarea unui program politic, care tinde la înălţarea păturii ţărăneşti, la intensificarea forţelor de viaţă curat românească, care se întâlnesc la sate, nu poate decât în mod firesc să contribue la românizarea şi întărirea elementului românesc în oraşe. Este adevărata soluţie a problemei jidoveşti, care nu poate fi rezolvată prin schimbări de Constituţie şi de legi, atâta timp cât nu aveţi a pune în loc o forţă„ care trebue să fie numai decât folositoare acestui stat.

Naţionalism, da; dar nu naţionalism distrugător de stat. Să ne ferească Dumnezeu de naţionalismul distrugător de stat.

D. prof. A. C. CUZA: „Te rog, fără apeluri sentimentale, că nu ne mişcă.

D. I. MUMUIANU: Vă rog să ne răspundeţi domnule Gafencu, la întrebarea care v'a pus-o d. Cuza: ce înţelegeţi să faceţi cu jidanii?

D. prof. A. C. CUZA: „Domnilor, n'aşi fi putut fi ajutat mai bine în concluziunile mele decât a făcut-o domnul reprezentant al partidului naţional-ţărănesc.

A. C. CUZA: „Poporul nostru se stinge la oraşe"

(Continuare în pag. 12)

Întrucât jidanii nu sunt și nu pot fi Români, n'au ce căuta pe pământul sfânt al țării!

Vom lupta, vom muri până la unul, de va fi nevoe, și nu vom ceda ceva. Comandamentul: „România a Românilor", pretinde imperios să vă scoatem de pe acest pământ" — declară la Senat Patriarhul Românismului, A. C. Cuza, în clipa când pășește în al 80-lea an de viață

(Continuare din pagina 11-a)

„Vasăzică, rezultă din declarațiunile dumitale cum că nu veți face absolut nimic pentru rezolvirea problemii jidănești în sensul ei științific și național-românesc.

D. GR. GAFENCU: Nu am zis aceasta.

„D. prof. A. C. CUZA: Dumneavoastră lucrați pretutindeni cu jidanii. N'am aci lista, ca să vă citez cazuri dela Iași.

„Dvs. credeți că poporul român e prost?

„Prin urmare dv. nu sunteți capabili să rezolvați problema. Partidul național-creștin are încrederea mulțimii, pentru că mulțimea așteaptă ca problema să fie rezolvită.

„Iată a doua considerație, care militează în favoarea partidului național-creștin.

D. I. MUMUIANU (către băncile partidului național-țărănesc): Dvs. ați apelat la voturile comuniștilor la Hunedoara.

D. PROF. A. C. CUZA: Cu această concluzie eu am terminat. Nu rămâne decât să exprim toate mulțumirile mele pentru atențiunea cu care ați binevoit a urmări expunerea mea.

„De aci, dela această tribună, vă mai rog să-mi permiteți să trimit salutul meu tuturor celor cari luptă pentru realizarea doctrinei naționaliste creștine și să le spun să aibă toată încrederea că mai curând decât își închipuie, partidul național-creștin— prin forța împrejurărilor — va veni la cârma țării, cu angajamentul de onoare, solemn, în fața dv. că va realiza deplin doctrina partidului național-creștin. (Aplauze pe băncile partidului național-creștin).

PESTE 15 ZILE

Dar numai după 15 zile dela acest discurs magistral, în care d. A. C. Cuza, atacase cu o extraordinară competință, toate marile probleme la ordinea zilei, patriarhul naționalismului ține o a doua răsunătoare cuvântare, răspunzând în replică rabinului Niemerower. Reproducem după notele stenografice și acest discurs, care a lăsat o adâncă impresie asupra Senatului și care este menit să alcătuiască o nouă pagină de istorie a luptei sbuciumate a ideii naționale.

Ce este iudaismul!?

„D. prof. A. C. CUZA: Am de dat un răspuns. Mi-a venit mie sarcina, luna trecută, să vorbesc de directivele partidului național-creștin în politica internă și, se înțelege, de ce aș putea eu vorbi în politica internă decât de cea mai mare problemă, care ne preocupă pe noi toți, eu cred că și pe dvs. pe toți, ca și alte popoare din timpul acesta? Am trebuit să vorbesc de problema jidănească (ilaritate).

„Se înțelege, că întrucât am atins problema jidănească și întrucât aici figurează și reprezentantul așa zisului cult mozaic — așa zis, căci pentru mine nu este „mozaic" ci „ezraic" — se înțelege, că reprezentantul respectiv al acestui cult, s'a găsit obligat să vină să ia apărarea — ceiace credea d-sa că este apărarea — unor dogme ale religiei sale, pe care eu le-aș fi atacat.

„Domnilor, prin urmare chestiunea care se pune astăzi în discuțiune este de oarecare însemnătate, tocmai prin personalitatea aceluia care m'a silit să viu la această tribună — căci eu om pacinic cum sunt din fire, niciodată n'aș fi gândit să viu aci ca să cercetez unele probleme, care pot să fie neplăcute chiar pentru cei cari le împărtășesc.

„Și atunci, domnilor, a venit reprezentantul cultului mozaic la această tribună și a răspuns. Și fiindcă eu atunci nu fusesem în Senat, am cerut onoratei adunări să binevoiască a-mi rezerva răspunsul, pe care sunt obligat, pe care sunt dator să-l dau. De aceea mă găsesc la această tribună.

„Nu voi abuza de răbdarea dv.. domnule ministru. Sunteți totdeauna grăbit să nu fiți în mijlocul nostru. Regret acest lucru fiindcă-mi sunteți foarte simpatic (ilaritate).

D. VASILE SASSU, ministrul Agriculturii și Domeniilor: Simpatia e reciprocă.

D. prof. A. C. CUZA: Imi pare foarte bine că ați făcut această declarație, care vă angajează față de mine. (Mare ilaritate).

IUDAISMUL: DASCALUL OMENIRII

„A venit aci reprezentantul cultului mozaic și, amintindu-mi că eu sunt un mare profesor și un om bătrân, a zis: „D. profesor Cuza este „un bătrân, în vârstă de 80 de ani „și mare profesor, dar religiunea „mozaică, pe care a atacat-o, are o „bătrânețe de patru mii de ani și „a devenit, prin mijlocirea creștinismului, dascălul întregei omeniri".

„D-lor, vă întreb pe dvs. dacă această afirmare se poate susține? Cum? Religia mozaică a devenit dascălul omenirii?

„Prin ce?

„Un dascăl trebue să afirme un adevăr. Care este adevărul, pe care vine religia mozaică să-l afirme față de întreaga omenire și pe care întreaga omenire l-ar fi acceptat?

„Dar unde monstruozitatea acestei afirmațiuni apare mai evidentă, este acolo unde zice că „a devenit dascălul întregei omeniri prin mijlocirea creștinismului".

„Apoi, d-lor, dacă creștinismul ar fi fost în serviciul religiei jidănești, și dacă religia jidănească a devenit dascălul întregei omeniri prin creștinism, cum se explică conflictul între Mântuitorul Iisus și judaism?

„Protestez cu cea mai mare energie contra unor asemeni afirmațiuni, care nu rezistă celei mai elementare critici.

Dogma fundamentală a Thorei:

„Să mănânci, Izraele, toate popoarele pe cari ți le-a dat ție Iehova"

„Mi se impune dar obligațiunea ca să amintesc încăodată în puține cuvinte, ce este judaismul. Toate textele citate de mine care au fost contestate, au fost contestate pe nedrept. Ele sunt adevărate. Iudaismul se bazează, după cum am avut onoarea să vă arăt, pe concepția cărturarilor jidani, pe existența unui „legământ" pe care l-ar fi încheiat dumnezeul lor Iehova cu jidanii, ca ei să-i fie lui „popor sfânt". Dar dece sfânt? Pentruca Iehova să fie sfințit pe întregul pământ. Consecința: JIDANII TREBUE SĂ STAPANEASCA INTREG PAMANTUL ȘI ATUNCI TREBUE SĂ-I INLATURE PE CEI CARI NU SE INCHINĂ LUI IEHOVA.

„Prin urmare, ajungem la concluzia hotărîtoare: eliminarea și îndepărtarea depe pământ a celor cari nu cred în Iehova.

„Iată concluzia și realitatea acestei religii.

Toată chestiunea aceasta ar trebui să fie tratată mai în amănunțime. Timpul ne lipsește. Totuși nu mă pot opri ca să amintesc un text citat de mine, și care a fost contestat, prin care Moise vine și spune lui Abraham, că îi acordă stăpânirea întregului pământ:

„I. MOISI. 13. 14.— Și Iehova zise
„lui Abraham, după ce Lot se des-
„părți de dânsul: „Inalță-ți ochii
„tăi, și uită-te din locul unde te
„afli spre miază-noapte și spre
„miază-zi și spre răsărit și spre a-
„pus. Că tot pământul care-l vezi
„îl voi da ție și seminției tale în
„etern. Și voiu face ca seminția ta
„să fie ca pulberea pământului;
„dacă cineva poate număra pulbe-
„rea pământului, atunci și semin-
„ția ta se poate număra. Scoală-te,
„preumblă-te în acest pământ, în
„lungul și în latul lui, că-l voiu da
„ție".

D. prof. N. IORGA: Afară de America.

D. prof. A. C. CUZA: Care nu era descoperită. (Ilaritate).

„Acest text, cum se vede, este general. Iehova zice că va da „jidanilor și semiției lor, în etern, întregul pământ. Așadar: cu desmoștenirea celorlalte națiii. Cum am spus, că este în logica însăși a dogmei cu „Am Kodeș".

„Dar ca să se conteste această dogmă generală — susținându-se că nu este vorba de întregul pământ și de toate națiile, ci numai de Canaan și de Canaanei — se citează un alt text, dar care tocmai confirmă, dogma prin aplicarea ei într'un caz particular:

„I. MOISI. 15—18.. In ziua aceasta
„făcu Iehova legământ cu Abra-
„ham zicând: „Eu pământul acesta
„l-am dat semiției tale, dela fluviul
„Egiptului, până la fluviul cel ma-
„re, fluviul Eufrat. Pre Kenei, pre
„Kemisei și pre Kadmonei. Pre He-
„tei și pre Ferezei și pre Rezei. Și
„pre Amosei și pre Canaanei, și pre
„Gherghesei și pre Iebusei".

„Acest alt text, nu este o contrazicere, ci o confirmare a celui dintâiu. Acela, generos dă pământul întreg jidanilor. Iar acesta, special, le dă Canaanul, specificând anume că le dă popoarele însiși ale acestui pământ! E dar o concordanță perfectă între ambele texte.

„Prin urmare, stăpânirea pământului de către „AM KODEȘ", implică distrugerea celorlalte națiuni. Și astfel ajungem la formula talmudică — pentrucă Talmudul nu este decât desvoltarea și atingerea învățăturilor scrise în Thora — rezumând la acea formulă aflată în Cartea a V din Thora. Deuteronomul Cap. 7, 16, în care se zice — vă rog dacă este vreo eroare, Ebraiștii să mă corecteze — „Ue ahalta eth Ko „haami nașer Iahu Eloheha nothen „lach", *care însemnează pe românește:* „să mănânci toate popoarele, „pe care Iahu Dumnezeul tău ți „le-a dat ție".

„Aceasta este dogma fundamentală a Thorei. Dar talmudiștii, simplificând lucrurile, și printre aceștia cei mai iluștri, cum este Simon Ben Iohail *și vestitul* „Rași" *Șloim Sin Ițic, care nu este un „Șloim". oarecare, ci este un Șloim superior, vin și spun, rezumând totul: „pe cel mai bun dintre creștini ucide-l! TOB ȘEBE GOIM HAROG!*

„Ca să se poată dezice această dogmă generală a Iudaismului, se spune că ea se raportează numai la „popoarele din Canaan"

PAMANTUL: CANAAN JIDOVESC

„Vasăzică, dela început, popoarele din Canaan pot să fie omorite, în virtutea, în temeiul religiei jidănești. DAR PENTRU JIDANI, DUPĂ DOGMA RELIGIEI LOR, INTREGUL PAMANT NU ESTE DECÂT UN CANAAN, CU POPOARE PE CARI IEHOVA LE-A DAT LOR CA SA LE MANANCE, cum li se și spune textual, în Thora lor.

„Prin urmare, domnilor, avem aci de a face cu o religie, care cuprinde un principiu nociv, distructiv al celorlalte națiuni.

„Iată ceeace noi trebue să reținem, ceeace noi nu trebue să uităm niciodată în raporturile noastre cu iudeii.

„Dar, este încă domnilor, un fapt bine cunoscut, care ne arată că jidanilor li se impun învățăturile acestea. Li se impun dela vârste mici. Am aci un text de ziar extrem de interesant. Acum de curând la noi la Iași s'a întâmplat să intre în această învățătură un pui, un fiu al unui rabin.

Dați-mi voe să vă citesc următoarea informațiune a ziarului „Lumea", din Iași, de Vineri 7 August 1936:

„Sâmbătă seara, în sinagoga ma-
„marelui Rabin Aizich Kanner din
„strada Apeduc 49, a avut loc so-
„lemnitatea începerei de Penta-
„teuch (Ilmaș) de către copilul
„Moișă, al Rabinului Kanner. Im-
„plinind cinci ani, copilul — după
„vechea tradiție — a ținut o cu-
„vântare despre Thora, după care a
„explicat primul capitol Deutero-
„nom Vaiikra), cartea 3-a din Bi-
„blie.

„Micul orator a fost viu ovațio-
„nat de către asistență, formată din
„intelectuali și enoriași, după care
„s'a servit o masă tradițională".

SPIRITUL INVATATURII TALMUDICE: VRAJMAȘIA

„Vasăzică nu se poate zice că jidanii nu cunosc aceste lucruri când se vede că de timpuriu sunt luați dela părinți și vârâți în școli elementare, numite „Heder" unde li țin ca să fie pregătiți, să cunoască toate aceste învățături și pe urmă, pentru restul vieței lor, sunt trecuți la Bern-ha-Midraș acolo unde se face tâlmăcirea acestor texte. Iar apoi, dacă vor să fie mai învățați, trec la Eșiva, la Universitatea talmudică și numai atunci el poate fi rabin.

„Prin urmare domnilor, aceștia sunt educați în spiritul acesta talmudic, în spiritul acestei învățături vrăjmășești împotriva celor de alte neamuri.

ROMANUL: La Palestinua, la Palestina...

Respingem blestemele judaismului!

„Domnilor, ce este în schimb creștinismul?

„Iisus a venit să lupte împotriva acestor învățături criminale și împotriva acestor organizații criminale.

„Acesta este înțelesul învățăturii lui Iisus.

„Cum a luptat Iisus? Care anume principii le-a afirmat Iisus împotriva judaismului? Sunt două principii: „Adevărul" *și „ordinul* nou" *al iubirii de oameni. Căci spune Iisus:* „Poruncă nouă vă da dau vouă, sa vă iubiți unui pre altul". *Iar când e vorba de adevăr zice:* „De aceea m'am născut, de aceea am venit pe lume ca să rostesc adevărul. Cel ce este din adevăr ascultă glasul meu".

„Aceste două principii de bază ale Creștinismului, sunt anume îndreptate: adevărul împotriva minciunei cu „legământul", *iar iubirea de oameni, ca* „ordin nou", *împotriva* ordinului vechiu al uciderei celorlalte națiii.

„Iată domnilor, de aci a pornit întreaga luptă a iudaismului, împotriva Mântuitorului, pentru a-l răstigni. Și când aceasta este fapt, vine unul dintre reprezentanții iudaismului aci și spune că religia mozaică, prin mijlocirea creștinismului — pe al cărui conducător l-au ucis—a devenit învățătoarea întregei omeniri.

Protestăm împotriva acestor blasfemii adresate de reprezentantul unei religii, împotriva religiei noastre.

Stat jidănesc în Europa de Est!?

D. prof. A. C. CUZA: Domnilor, ce însemnează iudaismul în România? Tendința iudaismului este să ocupe pământul națiunii românești. Aceasta nu este numai o simplă afirmare, care ar rezulta, se înțelege, din întreaga concepțiune, din toată atitudinea și din tot ceeace au făcut jidanii la noi. Dar rezultă dintr'o declarațiune categorică a unuia dintre învățații jidanilor, anume dr. Arthur Ruppin, făcută în cartea „Die Juden der Gegenwart" pe care o citez în ediția doua apărută în 1911.

„Care este întrebarea pe care o pune Ruppin? El se întreabă: „Unde pot jidanii să se așeze și să constitue o societate compactă"?

Iată însuși textul autorului, Dr. Arthur Ruppin, dela pagina 268, în care zice:

„Până acum la întrebarea în
„care țară jidanii ar putea să locu-
„iască împreună și să constitue o
„comunitate jidănească întemeiată,
„s'au dat trei răspunsuri. Ele sunt,
„tot pe atâtea manifestări ale voin-
„ței de a trăi, ale voinței de a păs-
„tra pe jidani ca popor, față de în-
„răuririle asimilatoare, și fiecare
„din ele merită de-aceea o cerce-
„tare serioasă.

„Cel dintâi răspuns este ca jida-
„nii să se concentreze și să se or-
„ganizeze național în Europa de Est.
„(Ost-Europa) ..

„Al doilea răspuns, care s'a dat de
„Israel Zangwill indică teritoriile
„neocupate, sau puțin ocupate de
„europeni, din Africa sau America.

„Al treilea răspuns, al Sioniștilor,
„consideră că numai în Palestina o
„concentrare a jidanilor ar fi cu
„putință".

„Răspunsul întâi pare să fie cel
„mai apropiat. In Europa de Est ji-
„danii formează chiar de pe acum,
„în unele circumscripții, aproxima-
„tiv o cincime din populația totală
„și alte imigrări ale jidanilor în a-
„ceste circumscripții din alte cir-
cumscripții, nu ar întâmpina nicio
„greutate. O limbă proprie, nu ar
„fi nevoe să-și creeze. Ea există în
„Idiș".

Prin urmare, în părțile acestea ale Europei de Est, așadar și în România, s'ar constitui un adevărat Stat jidănesc, pentru care cer autonomia!

Autorul zice:

„Cu deosebire în Galiția și Bu-
„covina, autonomia națională for-
„mează o cerere principală a jida-
„nilor cu idei naționale. O înceti-
„nire a procesului se poate produce
„prin concentrarea jidanilor confir-
„mată de stat. Și aceasta este desi-
„gur motivul pentru care în Galiția
„și în Bucovina ei luptă pentru au-
„tonomia națională".

Așadar jidanii concentrați în mare număr, în părțile acestea din Galiția, Bucovina, Moldova, Maramureș voiesc să constituie o societate jidănească, reclamând pentru dânșii autonomia națională. Avînd autonomia națională, însemnează că jidanii sunt recunoscuți ca stăpânitori de drept ai acestui pământ.

„Iată domnilor, care este scopul pe care îl urmăresc jidanii. Și, asupra acestui scop, regret că oamenii politici dela noi nu și-au îndreptat toată atențiunea, pentru ca să se vadă ce este de făcut împotriva unor asemenea atentate la viața noastră națională.

Subminarea poporului român

„D-lor, dar această declarațiune vine după ce de multă vreme jidanii lucrează efectiv la distrugerea noastră. Am să vă citez numai câteva mijloace pe care le întrebuințează, și care sunt cunoscute în genere.

„Alcoolismul este primul mijloc prin care jidanii lucrează la distrugerea națiunii românești, și aceasta din primele timpuri când au invadat în țară, venind mai cu deosebire în calitate de cârciumari. Orice băutură, se servește creștinilor în condițiuni așa încât le atacă sănătatea și câte odată le produce și moartea. Acesta este un mijloc.

„Al doilea mijloc general este, d-lor, corupția, corupția autorităților, corupția conducătorilor politici prin diferite meșteșuguri, pe oamenii politici și oamenii politici aceștia corupți de dânșii nu mai rămân decât niște figuranți, cari nu mai însemnează nimic în stat pentru apărarea intereselor naționale.

D. IULIU MUMUIANU: Consiliile de administrație.

D. prof. A. C. CUZA: Intre altele și consiliile de administrație. Iată, domnilor, și al doilea mijloc. Am putea iarăși să venim cu o întreagă literatură, să cităm aci toate acele consilii de administrație jidănești, cu reprezentanții lor români.

„Al treilea mijloc de care s'au servit de'a început, a fost distrugerea clasei de mijloc naționale românești. Imi revendic pentru mine meritul că eu, dela tribuna Camerei, încă dela 1892—1893 am adus problema aceasta a clasei de mijloc, pe baza unui studiu al meu, „Meseriașul român", dela 1890, tratând despre problema distrugerii claselor mijlocii românești a comercianților și meseriașilor români.

Fraudele și tâlhăriile: 80% jidani

„Dar nu numai atât. Sunt și fraudele și tâlhăriile pe care le organizează sistematic. Domnilor, este ceva extraordinar! Unele din cele din urmă, pe care dvs. le cunoașteți, sunt fraudele dela căile ferate. Știți dvs. câți culpabili sunt? 52, din cari peste 40 sunt jidani. Acolo aveți, domnilor, numele cele mai ilustre ale corupției jidănești cuprinse în sentința condamnării. După înșirarea, după expunerea numelor acelor bieți nenorociți de funcționari, foarte culpabili, dar nenorociți în situația lor, pentrucă s'au exercitat presiuni și corupții, pe când, câteodată se aflau în condiții foarte grele pentru dânșii, vin pe urmă baronii fraudelor: Max Wurmbrand, evreu, major, domiciliat în București, str. Luterană. Urmează apoi: Hascal Gologorschi, condamnat la 5 ani închisoare; Snitzler, la 3 ani; Aron Levi la 2 ani; Adolf Manheim, 3 ani; și așa merge până la patruzeci de jidani fraudatori, acesta e adevărul, pentrucă ei sunt fraudatorii, iar ceilalți sunt numai niște nenorocite de victime.

„Unul din mijloacele de care se mai servesc jidanii, pentru a slăbi puterea de rezistență a Românilor și a-i distruge, în înțelesul adevărat al cuvântului, este deosebirea pe care o stabilesc în ce privește alimentele. Ei împart alimentele în „cușer" și „trif". Tot ce este curat intră sub această denumire de cușer „rezervat jidanilor" și tot ce este stricat și otrăvitor este „trif" pentru creștini. Vă dați dv. seama ce rezultate pot să aibă aceste denumiri ale alimentelor în mijlocul unei populații, care nici nu își dă seama că poate exista o asemenea concepție?

Dezertori și trădători

„Domnilor, un alt mijloc prin care ei lovesc în puterea noastră de rezistență, e serviciul militar, pe care îl fac anume, când sunt chemați sub drapel, în condițiile cele mai dăunătoare, dezertând și trădând ori de câte ori li se oferă prilejul. Nu insist asupra atitudinii jidanilor în timpul războiului. Avem aici în mijlocul nostru atâți generali cari știu cum s'au petrecut lucrurile și n'aș vroi să vă citez atâtea dovezi despre periculozitatea soldatului jidan în armata românească, fiind încă o problemă ce rămâne de rezolvat. Ce facem cu dânșii? Noi vom găsi soluția acestei probleme.

„O altă gravă primejdie a noastră din partea jidanilor, e comunismul. Românul nu este comunist, în adevăr, dar comunismul este o primejdie permanentă în mijlocul nostru. Când a venit chestiunea aceasta în discuție, reprezentantul mozaismului a declarat că protestează contra afirmării că jidanii ar fi comuniști. Dar Prea Sfinția Sa de Buzău a intervenit și a spus că sunt foarte mulți. La care reprezentantul mozaismului, pretindea că vor fi și ei intr'o localitate oarecare, câțiva.

„De aceea să mi permiteți să vă citez câteva date pe ultimii 5 ani, unde se vede, câți jidani comuniști au participat la mișcările comuniști.

D. IULIU MUMUIANU: D. Iamandi spunea că nu avem comuniști.

„D. prof. A. C. CUZA: In anul 1933 au fost arestați, încarcerați și condamnați: 144 comuniști jidani și 19 creștini.

In 1934 din 205 comuniști sancționați sunt: 171 jidani și 34 creștini.

In 1935 din 76 comuniști: 54 sunt jidani și 22 creștini, iar în 1936, 280 jidani, față de 58 creștini.

In total în 5 ani, dela 1932—36, din 1106 agitatori și anarhiști comuniști, arestați și sancționați sunt: 933 jidani și 173 creștini.

DECI 15% CREȘTINI, FAȚA DE 85% JIDANI.

VA PREVIN: N'AVEȚI CE CAUTA PE PAMANTUL ȚARII!

„Iată, domnilor, cum se prezintă elementul jidănesc din punctul de vedere al organizației Statului, a cărui ființă însăși o primejduiesc, din orice punct de vedere i-am privi.

„Ce rezultă? Rezultă că există, privită din toate punctele de vedere, și teoretic și practic, o problemă jidănească.

„Domnilor, se naște întrebarea: Care este soluțiunea acestei probleme și în special cum trebue să procedeze poporul românesc pentru a soluționa această problemă?

„Noi suntem aci, pentru ca să garantăm ordinea statului, prin aceea că lumea ne vede pe noi că luptăm pentru rezolvarea acestei probleme, și are credința că poate vom aduce rezolvarea acestei probleme. Iar când ar fi — ferească Dumnezeu — să se vadă că noi nu suntem capabili să rezolvăm această problemă, eu am credința, și mă tem să o exprim, că poporul românesc va rezolva el singur această problemă cum va ști el.

„Așa stă chestiunea. Incât dacă vin aci și mă lupt să lămuresc această problemă, lupt în primul rând pentru păstrarea ordinei și pentru ca să ajungem pe cale legală, pe cale pașnică, să rezolvim cea mai mare problemă pe care a avut-o vreodată de rezolvat națiunea română și celelalte țări.

„Dar veți zice: „cum veți rezolvi-o?

„Dar ce e foarte simplu. Noi am spus-o încă de'a 1889: PRIN ELIMINAREA JIDANILOR.

„Dar cum eliminarea jidanilor? Foarte simplu: unde sunt funcționari jidani, punem funcționari români, unde jidanii stăpânesc pământul, nefiind nici măcar agricultori, punem români muncitori de pământ.

IN MADAGASCAR

„Aceasta așteaptă Românul să vadă, când se va rezolvi problema jidănească.

„Pe calea aceasta pașnică, de ordine legală, se poate ajunge la rezolvirea problemei.

„Dar veți zice — așa după cum mi-au spus niște franțuji, înțelegeți dv. ce fel de franțuji erau, care veneau dela Paris: dar cu jidanii ce voiți să faceți? Și atunci am răspuns: îi trimitem în Madagascar sau oriunde aiurea. Atuncea aceștia mi-au zis: „dar Madagascarul aparține Franței". *Nu are decât să li-l pună la dispoziție.*

„In 1897 Anglia le-a dat jidanilor Uganda. Și jidanii au refuzat oficial, în primul lor congres zionist, de atunci.

„Uganda, prin urmare, era o formulă, era o soluție. Madagascarul meu, este de asemenea o soluție.

Domnilor, față de această situațiune, noi suntem chemați — și din acest punct de vedere credem că avem o misiune politică, noi partidul Național-Creștin — să rezolvăm problema jidănească. Și eu cer ca jidanii să-și dea seama de întreaga însemnătate a acestei opere, la care noi lucrăm cu tot devotamentul.

„Ați văzut dvs. defilarea dela 8 Noembrie? Vă dați seama ce însemnează aceasta? Această defilare a sute de mii de oameni, răspunde la chemarea, la activitatea, la propaganda noastră, tocmai pe tema rezolvării problemei jidănești în primul rând. Așa fiind, vă dați seama că s'ar putea ca acei 200.000 oameni veniți la București să se îndrepte spre cine știe ce direcțiuni? Atunci desigur că nu ar fi tocmai plăcut pentru aceia pe care îi apără aci reprezentantul cultului mozaic.

„Este deci o imposibilitate absolută ca jidanii să mai rămână pe pământul țării noastre.

„Dar mai este ceva. Germania — și alte țări, — au luat aceleași măsuri de apărare împotriva iudaismului ca și noi. Se înțelege deci, că rezultă o îmbinare a celor două acțiuni — acțiunea noastră a românilor cu acțiunea celorlalte țări și în primul rând cu acțiunea Germaniei — pentru ca această problemă să fie rezolvată. Altă soluțiune nu există.

„Iar în ceeace ne privește, noi vom stărui, vom lupta pentru aducerea ei la bun sfârșit.

„Care va fi rezultatul la care vom ajunge? Veți vedea dv. care ziceți că reprezentați cultul mozaic. Iar dacă vă închipuiți cumva că o să vă mențină pe pământul acestei țări un partid oarecare, cum ar fi de pildă partidul național-țărănesc — s'ar putea și aceasta, ca s'o încerce — vă înșelați. Căci în ultimă analiză, acei cari vor plăti toate cheltuelile pentru rezolvarea acestei probleme, o să fie tot jidanii, pentru că jidanii o să dee bani ca să-și organizeze apărători, iar Românii când vor vedea aceasta, o să se năpustească asupra jidanilor, nu asupra Românilor, și vai de capul lor!

„Prin urmare eu vă previn și mi-am îndeplinit datoria de creștin. Eu zic: Nu aveți ce căuta pe pământul țării. Vom lupta pentru ca să vă scoatem de pe acest pământ, pentrucă noi avem un singur principiu pentru care luptăm și care se impune ca rezultatul unei legi naturale, care stăpânește societățile umane.

„Aceasta este: România a Românilor.

„Intrucât jidanii nu sunt și nu pot să fie români, nu au ce căuta pe pământul țării". (Aplauze pe băncile partidului Național-creștin).

Iunie 1936: A. C. CUZA și OCTAVIAN GOGA

A. C. CUZA DESPRE EL INSUŞI

x

— In luptă pentru realizarea doctrinei sale, a devizei prin: HRISTOS, REGE, NAŢIUNE, la ROMÂNIA A ROMÂNILOR

Luptând pentru realizarea doctrinei mele, nu m'am mărginit numai la acţiunea individuală, ci am căutat fie să o imprim unor organizaţii existente, fie să formez însuşi asemenea organizaţii cari să unească şi să îndrumeze, în direcţia ideilor mele, pe reprezentanţii lor. Vom aminti aici: „Junimea de la Iaşi"; „Partidul Naţionalist-Democrat"; „Uniunea Naţională-Creştină"; „Liga Apărării Naţionale Creştine" (L. A. N. C.); „Partidul Naţional Creştin".

Să se observe că în toate aceste organizaţii, am căutat anume să afirm cele două idei de bază ale doctrinei mele: NAŢIONALITATEA şi CREŞTINISMUL, împotriva Iudaismului cotropitor, pe care l-am considerat dela început ca cea mai mare primejdie a naţionalităţii noastre româneşti, ca şi a celorlalte naţii. Acestei doctrine — bazată pe cercetări pozitive — pe cari nimic şi nimeni nu le-a putut infirma, i-am rămas credincios până astăzi. Vom aminti aici pe scurt organizaţiile cărora am aparţinut, sau pe care le-am format de-adreptul, împreună cu acei cari împărtăşiau aceleaşi concepţii, mai mult sau mai puţin.

I. Societatea literară politică „Junimea" din Iaşi

Cu Junimea din Iaşi, atât literară cât şi politică, am stat în cea mai strânsă legătură încă de pe la 1884, prin relaţiile de prietenie, şi cu unii chiar de înrudire, pe cari le aveam cu membrii săi. Dela început, am avut iluzia că voiu putea să imprim „Junimei" politice o direcţie naţionalistă, să zicem antisemită, împotriva ideilor cunoscute „filosemite", deşi s'a exagerat, ale celor doi conducători: Petre P. Carp şi Titu Maiorescu. Aceasta se vede lămurit din faptul că primul meu studiu politic, este îndreptat anume contra „ideilor de umanitate şi de liberalism", susţinute de Titu Maiorescu, şi pe cari le resping hotărît, în studiul meu de la 1889, cu titlul : „Generaţia de la 48 şi Era Nouă". Iar patru ani mai târziu — de data aceasta ca deputat „junimist" — m'am ridicat contra legei prezentată de P. P. Carp, asupra învăţământului profesional : şi am hotărît excluderea jidanilor din şcoalele de meserii, în şedinţa Adunării deputaţilor dela 8 Februarie 1893. Iar în şedinţa de la 5 Martie următor, am făcut să se admită — împotriva textului legei învăţământului primar, prezentat de Take Ionescu — amendamentul la art. 1, prevăzând ca străinii să nu fie înscrişi în şcoalele primare, decât după înscrierea tuturor fiilor de români, şi plătind o taxă. Şi tot astfel, continuându-mi activitatea, prin care căutam să dau o altă directivă politică şi economică partidului junimist, am adus în discuţia Adunării deputaţilor, pe lângă altele, problema alcoolismului, prezentând un proect de lege asupra vânzării monopolului alcoolului; iar la 1895 am introdus în discuţia Camerei, problema clasei ţărăneşti, în polemică cu P. P. Carp şi cu Take Ionescu. După această activitate parlamentară, la disolvarea Adunărilor în Iulie 1895, m'am prezentat în alegeri tot pe lista partidului conservator ca junimist. După alegeri, am continuat a desfăşura acţiunea mea proprie: văzând că nu reuşisem a imprima „Junimei" directiva doctrinei mele naţionaliste. In situaţia aceasta am rămas, — prezentându-mă la toate alegerile fără partid ca „naţionalist-independent", zece ani — până la 1906.

ANTIŢA IONIŢĂ COROI
Bunica lui A. C. Cuza

II. PARTIDUL NAŢIONAL-DEMOCRAT

In ziua de 10 Mai 1906 — zi memorabilă, pentrucă roadele ei se văd până astăzi — d. prof. Nicolae Iorga şi-a publicat primul număr al organului său, care continuă să apară şi astăzi, „Neamul Românesc". La această revistă politică care apărea săptămânal, eu, care aveam legături mai dinainte cu d. prof. N. Iorga, m'am grăbit să încep colaborarea mea, chiar dela No. 11, cu data de 15 Iunie 1906, în fruntea căreia a apărut primul meu articol, cu titlul „PRIN ADEVAR". Din această colaborare — în urma evenimentelor, de o deosebită gravitate ale răscoalelor ţărăneşti — a rezultat acţiunea comună a mea împreună cu d. N. Iorga, în alegerile, de mare importanţă, din Mai 1907.

In adevăr, exact un an după apariţia sa, şi anume în numărul dela 10 Mai 1907, „Neamul Românesc" publică în fruntea sa următoarea „Chemare" — cu lozinca noastră şi de astăzi — în care se zicea:

„Văzând situaţia precară „a elementului românesc în „comerţ şi industrie, faţă „de concurenţa străină; văzând că această concu„renţă, în deosebi a străini„lor jidani, neasimilabili, este „anume organizată în vede„rea acaparării, cu exclu„derea românilor de pe te„renul muncei; văzând că o„raşele ţării se desnaţiona„lizează progresiv şi că in„vazia jidovească sporeşte „pe fiecare zi cu tendinţa „vădită de a transforma pă„mântul României într'o ţară „de colonizare a lor; consi„derând că această stare de „lucruri e de natură să fal„sifice cultura şi să pericli„teze însăşi existenţa naţiei „româneşti —

„Subsemnaţii ne consti„tuim într'o uniune de apă„rare naţională, cu numele „Uniunea Naţională Creş„tină", cu scopul de a lupta „prin toate mijloacele legale „pentru sprijinirea interese„lor economice şi culturale „româneşti. Pentru aceasta, „vom proceda mai întâiu la „publicarea unui ziar zil„nic, ca organ al ideilor na„ţionaliste, democratice şi „creştine, pe care le împăr„tăşim în comun, legându-ne „a susţine această acţiune „în limitele puterilor şi si„tuaţiunilor noastre.

„Drept care s'a încheiat „prezentul act de consti„tuire.

„Bucureşti : 1 Octombrie 1921
18 Septembrie

„A. C. CUZA
„PAULESCU
„Dr. C. ŞUMULEANU
„I. D. PROTOPOPESCU
„General C. DRAGU
„ALEXANDRU NAUM
„TEODOR NAUM
„L. M. SADOVEANU".

APARE „APARAREA NAŢIONALĂ"

Cel d'intâi punct al programului nostru, publicarea unui ziar zilnic, nu ni-a fost posibil. Dar la 1 Aprilie 1922, am început să publicăm „APARAREA NAŢIONALĂ", ca revistă, care a apărut

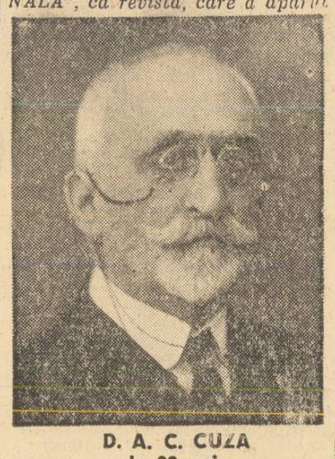

D. A. C. CUZA
la 80 ani

regulat la 1 şi 15 ale fiecărei luni, şi a continuat să apară trei ani de zile: 1922, 1923, 1924, 1925 (15 Martie), cu semnul Svasticei care apărea pentru prima dată în publicistica română. Acest organ, datorită colaborării eminente a marelui îndrumător naţional şi creştin Dr. N. C. PAULESCU — şi la care am contribuit şi eu scriind aproape în fiecare număr un articol — a făcut însemnate servicii cauzei. In timpul pe când apărea însă, a intervenit un mare eveniment politic, şi anume: ACORDAREA DREPTURILOR POLITICE LA TOŢI JIDANII, PRIN NOUA CONSTITUŢIE, care se vota în Martie 1923, pe când aşadar, revista noastră continua să apară, urmărindu-şi cercetările ei teoretice, liniştit. Dar acum, în faţa acestui eveniment constituţional primejduind întregul nostru viitor: nu mai putea fi vorba nici de teorie, nici de linişte. O nouă organizaţie politică, mai energică şi mai generală se cerea să intervină aici. Ceeace s'a făcut.

IV. Liga Apărării Naţionale Creştine (L. A. N. C.)

Luând iniţiativa întemeierei organizaţiei de luptă hotărîtă pentru apărarea naţiei româneşti, primejduită cu adevărat, prin noua Constituţie care se vota atunci şi a fost promulgată la 28 Martie 1923 — am convocat pe toţi naţionaliştii noştri cu cari ne-am dus şi-am depus jurământul de credinţă către steagul nostru cu Svastica în Catedrala Sf. Mitropolii, în ziua de 4 Martie 1923.

Iar apoi am plecat cu toţii spre

SMARANDA C. CUZA — MAMA LUI A. C. CUZA
(Fiica Postelnicului Ioniţă Coroi şi a soţiei sale Antiţa)

aula Universităţei din Iaşi, unde am semnat actul de constituire, pe care-l reproducem aici :

ACTUL DE CONSTITUIRE A „LIGII APARARII NAŢIONALE CREŞTINE"

„In Catedrala Sfintei Mi„tropolii a Moldovei, din „Iaşi, astăzi Duminică 4 „Martie 1923, asistând la „oficierea serviciului divin şi „a parastasului întru pome„nirea ostaşilor români, că„zuţi pe câmpul de luptă „pentru apărarea patriei şi „pentru libertatea şi unirea „naţiei româneşti.

„Subsemnaţii profesori şi „studenţi ai celor patru Uni„versităţi: Iaşi, Bucureşti, „Cluj, Cernăuţi şi delegaţi „ai judeţelor României uni„te, ne-am constituit în „LI„GA APARAREI NAŢIONALE „CREŞTINE", al cărei dra„pel, cu semnul „Svasticei" „a fost sfinţit şi pe care am „jurat credinţă în faţa alta„rului.

„După serbarea constitui„rei sale, reprezentantul Li„gii Apărării Naţionale Creş„tine, urmaţi de numeroşi „cetăţeni şi de societăţi, au „pornit în procesiune cu dra„pelurile desfăşurate, întru„nindu-se în Palatul Univer„sităţii din Iaşi, care este „cea mai veche Universitate „a naţiei româneşti.

„Ca un omagiu către a„cest înalt aşezământ de „cultură naţională, şi către „marii propovăduitori ai „doctrinei naţionaliste, la a„ceastă Universitate, Si„meon Bărnuţ, B. P. Hâjdeu, „Vasile Conta, Mihail Emi„nescu şi către energicul a„părător al Art. 7 din Cons„tituţie la 1879, Gheorghe „Mârzescu, onorând aminti„rea lor şi a eroicilor stu„denţi ieşeni morţi în răs„boiu, am semnat acest act „de constituire a „Ligei A„părărei Naţionale Creş„tine", astăzi, Duminică 4 „Martie 1923, în Aula Uni„versităţei din Iaşi".

(urmează iscăliturile)

Liga Apărării Naţionale Creştine *s'a grăbit să-şi publice în acelaş an,* „Statutul" *ei, împreună cu doctrina Naţionalistă-Creştină şi Programul său, într'o broşură cu titlul* „Călăuza bunilor Român." *(Iaşi 1923), cu acelaş semn Svastica, şi purtând deviza : HRISTOS, REGELE, NAŢIUNEA. Această broşură a avut trei ediţii la 1925, şi cea din urmă, mai complectă cuprinzând ca introducere studiul scris de mine:* Sistemul politic al Ligii Apărărei Naţionale Creştine. *(Iaşi 1927).*

Având ca organ „Apărarea Naţională", *ziar săptămânal şi constituind organizaţii judeţene, unele puternice, prin reprezentanţii săi, luptători încercaţi,* „Liga Apărării Naţionale Creştine a făcut însemnate servicii cauzei româneşti.

Liga Apărării Naţionale Creştine care parvenise a alege în Adunarea Deputaţilor 9 reprezentanţi şi unul în Senat, era în plină ascensiune, în momentul când am luat contact cu Partidul Naţional Agrar de sub conducerea d-lui Octavian Goga.

V. PARTIDUL NAŢIONAL CREŞTIN

Examinând situaţiile noastre respective ale „Ligii Apărării Naţionale Creştine" şi ale partidului „Naţional Agrar", şi constatând o legătură firească între directivele lor, după tratări scurte şi prieteneşti între noi, am hotărît să contopim amândouă partidele în unul singur cu numele „PARTIDUL NAŢIONAL-CREŞTIN" cu acelaş semn al Svasticei, cu aceeaşi doctrină, cu acelaş program şi cu aceeaşi deviză : HRISTOS, REGELE, NAŢIUNEA. ROMANIA A ROMANILOR.

Constituirea „Partidului Naţional-Creştin" s'a făcut cu jurământ pe care l-am depus noi, ca preşedinţi, şi toţi membrii săi în Catedrala Sfintei Mitropolii din Iaşi, în ziua de 14 Iulie 1935.

STATUTELE PARTIDULUI NAŢIONAL-CREŞTIN GLASUESC :

„Art. 1. — Partidul Naţio„nal-Creştin s'a născut prin „contopirea Ligii Apărării „Naţionale Creştine (L. A. „N. C.) şi a partidului Na„ţional Agrar, din credinţa „că ridicarea neamului Ro„mânesc, la nivelul demn de „originea şi trecutul său, nu „se poate face decât pe te„melia tare a ideei naţionale „şi învăţăturei creştine".

Doctrina pentru care am luptat o viaţă întreagă, naţională şi creştină, îşi găseşte astăzi, prin constituirea partidului Naţional-Creştin, organizaţia puternică şi disciplinată prin ideile sale, pe cari am convingerea că le vom realiza împreună cu încercatul luptător naţionalist, d. Octavian Goga, şi cu prietenii noştri uniţi în aceiaşi credinţă.

AŞA SA NE AJUTE DUMNEZEU!

A. C. CUZA

II. Deziderate şi azi neîmplinite

— Incompatibilitatea demnitarului politic cu calitatea de consilier al jidanului —

„Toţi cei ce doresc ca Ro„mânia să fie a Românilor, „numai a Românilor şi a tu„turor Românilor..., toţi cei „ce resping învoiala cu stre„inii, toţi cei cari doresc a„şezarea din nou a lucruri„lor pe o temelie româneas„că, toţi naţionaliştii-demo„craţi... să ia parte la ale„geri, sprijinind numai pe „oamenii independenţi (ne„atârnaţi), cu crez naţiona„list şi democrat, cari ţin „cu neamul şi cu poporul „sărac... Români adevăraţi, „votaţi pe A. C. Cuza, Sp. „Haret, N. Iorga..."

Pe lângă aceştia, noi, cu Sp. Haret, mai veneau şi alţii: dovedind, că deşi ne numeam naţionalişti-democraţi, nu exista pe atunci organizaţia naţionalist-democrată de mai pe urmă. In acelaş număr, s'a publicat un apel către Eşeni, semnat A. C. Cuza-N. Iorga: întrucât ne prezintam împreună la colegiul al II-lea de Iaşi, pentru Adunarea Deputaţilor. In aceste alegeri, prietenul N. Iorga a fost ales ca deputat de Iaşi, iar eu am căzut, lipsindu-mi cincizeci de voturi.

După aceea, colaborarea mea la „Neamul Românesc" a continuat regulat încă trei ani, şi anume până la 23 Aprilie 1910, voiu zice: iarăşi pentru noi dată memorabilă, dar şi pentru alţii.

In zilele acelea de 23, 24 şi 25 Aprilie 1910, împreună cu d. N. Iorga şi cu alţi mulţi prieteni formaţi în jurul „Neamului Românesc", ne-am întrunit la Bucureşti, şi am întemeiat PARTIDUL NAŢIONALIST - DEMOCRAT, pe baza aceleiaşi doctrine naţionaliste şi cu un program lămurit în 49 de puncte, în care, printre altele, se stabilea lămurit:

„44. Incompatibilitatea „între funcţiunile publice şi „demnităţile politice şi situa„ţiunea de membri în consi„liile de administraţie a so„cietăţilor străine.

„45. Soluţia problemei ji„doveşti prin eliminarea ji„danilor, desvoltând puterile „productive ale Românilor „şi proteguind întreprinde„rile lor.

„47. Mărgenirea prin lege, „conform Constituţiei, a „dreptului scrisului politic la „Români".

Astfel constituit ca partid, acţiunea noastră comună, a d-lui N. Iorga şi a mea, a continuat să se afirme, cu roadele cele mai bune: până în ajunul războiului, în Iunie 1914, când colaborarea noastră s'a desfăcut.

ACŢIUNEA DELA „UNIREA"

Dar în timpul acesta, şi mai înainte de a ne despărţi, eu am înfiinţat la Iaşi ziarul „Unirea", foaie naţionalist-democrată, sub îngrijirea atunci a d-lor Constantin M. Ifrim şi Alexandru Cusin, al cărei prim număr a apărut cu data de Iaşi, 1 Ianuarie 1912. La acest ziar ne grăbim a a aminti, că a colaborat între alţi scriitori mai tineri, pe cari am căutat să-i formez, şi un scriitor format, cu deosebire distins, cu care aveam legături de prietenie: mult regretatul Dim. C. Moruzi, trecut la noi din Basarabia, autor al scrierilor cunoscute: Instrăinaţii (1910); Pribegii în ţară răpită (1912), Moartea lui Cain (1914), şi care s'a grăbit să-şi trimeată articolul său, chiar de la primul număr, cu titlul Tinerilor de la „Unirea". Tot în acest prim număr, a apărut şi un articol de d. Alex. Cusin, prietenul nostru şi astăzi, acum director al ziarului „Apărarea Naţională".

Printre colaboratorii noştri cei mai aleşi de la „Unirea", ne grăbim să amintim pe tinerii prea curând dispăruţi din mijlocul nostru : C. C. Coroi, doctor în drept şi conferenţiar universitar; Ştefan C. Petrovici, avocat, căzut eroic în luptele dela Caşin; apoi A. Bădărău-Tomşa, Spiridon Carpus şi Dim. Guţă, morţi în războiu.

„Unirea" dela Iaşi, a continuat să apară de la 1 Ianuarie 1912, cum am văzut, până la 25 Decembrie 1915, ultimul ei număr în care, cum se întâmplă, găsim şi două articole semnate Victor Iamandi, actualul ministru.

Fără a ne aduce nici o laudă deşartă, ci, obiectiv, răsfoind paginile, trebue să constatăm că ziarul „Unirea" şi-a îndeplinit pe deplin misiunea sa de formare a opiniei publice româneşti, şi de educare a tinerimei, în lumina doctrinei naţionaliste-creştine.

III. Uniunea Naţională Creştină

După desfacerea colaborărei noastre în partidul Naţionalist-Democrat, cu d. N. Iorga, eu am continuat să-mi desfăşur activitatea mea, întemeind partidul Naţionalist-democrat-creştin, cu care am dus lupta mea mai departe. In această luptă, am avut fericirea să întâlnesc pe unul dintre cei mai aleşi intelectuali ai noştri, cum îl ştiu toţi Românii că a fost, pe marele nostru învăţat: Profesorul Dr. N. C. Paulescu. *Cu acest* mare om, *în adevărata accepţiune a cuvântului, am întemeiat la 1921: „UNIUNEA NAŢIONALA CREŞTINA".*

Iată însuşi actul de constituire cu semnăturile întemeietorilor ei

CUGETĂRI

de A. C. CUZA

VIAŢA omului, este o clipă de amăgiri, într'o veşnicie de mistere.

*

FAPTA mea este gândul meu — cu toate faptele cari purced de la dânsul.

*

NUMAI acele gândiri au valoare, cari te fac să gândeşti.

*

CARACTERUL este logica personalităţei — precum logica este caracterul gândirei.

*

ORICE virtute îşi are în sine răsplata, ca şi orice viciu, osânda...

*

EROAREA: fiica întunericului — şi mama lumii.

*

ORICE ironie adevărată, cuprinde o înălţime. Ca şi orice înălţime — o ironie.

*

SUNT „oameni gravi" cari de... nu râd niciodată. Dar trebue să deosebim, dacă sunt gravi din natură — sau gravi artificiali, calculaţi. Aceştia — în dosul gravităţii — au întotdeauna ceva de ascuns: incapacitatea sau incorectitudinea lor.

*

PRIN reacţiunea, pe care o provoacă în societăţile omeneşti, răul este şi el o condiţie a binelui. Asadar: prin rău, spre bine. Cu cât mai rău: cu atât mai bine. Optimism!

*

ADEVARATA prostie este prostia senină. Adevărata inteligenţă, este inteligenţa chinuită pururea de problemele ei.

*

E o tristă mulţămire să ai dreptate împotriva eroarei altora: când aceasta se confundă cu o suferinţă obştească.

*

CINE nu e om de sfat, nu e om de stat.

*

DATORESC să cred tot ce spun. Nu sunt dator să spun, tot ce cred.

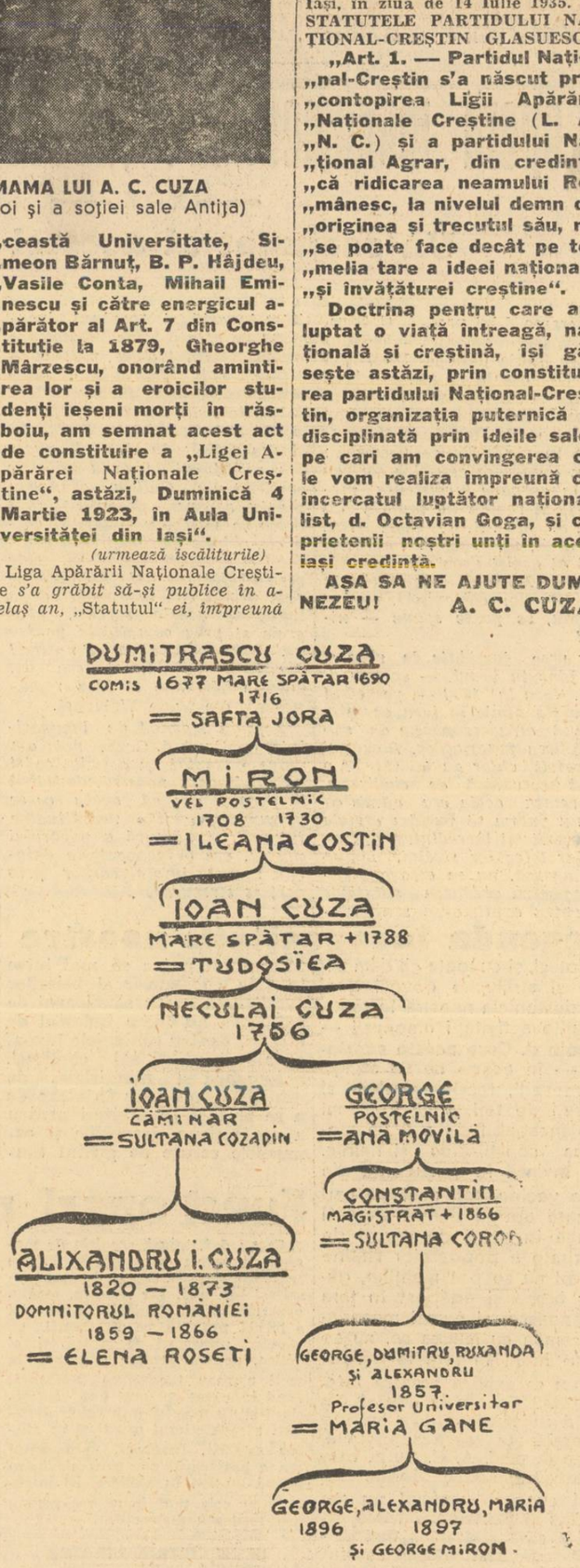

Arborele genealogic al familiei A. C. Cuza

MESERIAŞUL ROMAN VAZUT DE A. C. CUZA

Năvala puhoiului meşteşugarilor şi industriaşilor jidani — Poporul român în faţa unei grave probleme: nevoia unei clase de mijloc, ca organ de absorbire a excedentelor clasei rurale

Credem că n'am putea începe să înfăţişem mai elocvent studiile d-lui profesor A. C. Cuza, despre „MESERIAŞUL ROMAN" — atât de actuale şi azi, după 47 de ani dela apariţia lor — de cât publicând un articol recent scris de d. A. C. Cuza în luna trecută, ca urmare a dezbaterilor parlamentare cari au avut loc la Senat, cu prilejul votării „Creditului meşteşugăresc". Desbateri cari au prilejuit din nou Paapere cu căldură punctul său de vedere mărturisit cu 80 de ani în urmă şi apărat cu tenacitate în cursul unei întregi jumătate de veac.

Sub titlul „MESERIAŞUL ROMAN" — O aniversare: Februarie 1890—93 — Martie 1937 — *iată, într'adevăr, ce scrie d. prof. A. C. Cuza:*

Ziua de naştere a „meseriaşului român", este ziua publicării, sub acest titlu, a studiului meu din anul 1890.

Au trecut de-atunci patruzeci şi şapte de ani.

Dar cum: „zi de naştere ?"

Zi de naştere: pentrucă pe vremea aceea nimeni nu întreba dacă există sau nu există „meseriaş român".

Că ar fi fost români, sau jidani Era vorba numai de „meseriaşi". — mai cu deosebire jidani — li era tuturor indiferent. In primul rand, conducătorilor politici ai partidelor, cari guvernau ţara, şi din guvernarea cărora s'a produs atunci, ca act de guvern, procesul-verbal al consiliului de miniştri — al partidului conservator — prin care s'a desfiinţat vechea organizaţie seculară a breslelor de meşteşugari şi comercianţi creştini: dându-i pradă astfel concurenţei jidăneşti.

Procesul-verbal al consiliului de miniştri conservatori, de desfiinţare a breslelor — din anul 1873 — putem zice că a fost actul de moarte al meseriaşului român: ca element constitutiv al clasei de mijloc naţionale şi a stăpânirei oraşelor, fără de care naţia nu poate să existe.

De aceasta, nimeni nu s'a preocupat. Peste noi a năvălit puhoiul meşteşugarilor şi comercianţilor jidani, cărora meseriaşii şi negustorii români — lipsiţi de instituţia ocrotitoare a breslelor — nu au putut să reziste.

In scurtă vreme, oraşele Romîniei au fost ocupate de jidani. Iar naţia românească se vede astăzi în faţa celei mai grave probleme — a însăşi existenţei sale — lipsindu-i clasa de mijloc: organul de absorbire a excedentelor clasei rurale şi de elaborare continuă a clasei conducătoare.

In faţa acestei stări de lucruri — agravată prin inconştienţa totală a conducătorilor noştri politici — m'am găsit eu, în anul 1887, când m'am întors definitiv în ţară, dela studii: izbindu-mă situaţia naţiei româneşti, pe care o vedeam ameninţată în fiinţa ei însăşi.

Acestei îngrijorări se datoresc cercetările mele economice politice şi întreaga mea activitate publică, începând cu publicarea studiului meu asupra clasei de mijloc româneşti, în anul 1890, cu titlul, tocmai — rezumând, într'un nume „Meseriaşul român" obiectul preocupărilor mele, de a chema la viaţă acest element esenţial al clasei de mijloc naţionale.

Acesta, pot zice, că este — întrucât îl face să învie cu adevărat — actul de naştere al meseriaşului român, pe care l-a readus la viaţă, impunându-l conştiinţei şi grijei statornice a tuturor.

Eu însumi, după aceea, am continuat să lupt pentru „meseriaşul român".

Am calitatea — pe care nimeni nu o are — de „părinte al meseriaşului român"

In şedinţa Adunării deputaţilor, dela 8 Februarie 1893, am debutat în Parlament, cu această mare problemă, a clasei de mijloc, la legea învăţământului profesional, împotriva lui Petre Carp, care cerea să fie primiţi, în şcoalele profesionale româneşti, şi jidanii. In acel an, 1893, am publicat studiul meu, dela 1890, în volum cu o prefaţă documentată. Iar de-atunci, am continuat să lupt, tot pentru „meseriaşul român", până astăzi. Dela 1890 aşa dar, şi dela 1893, în Cameră, până la 10 Martie 1937: când am luat cuvântul, în Senat.

Adresându-mă Senatului, am zis, şi cred că am exprimat un adevăr, care s'a bucurat şi de aprobarea Adunării:

„Am calitatea, pe care nimeni „dintre dv. nu o are, am calitatea „de a fi „părintele meseriaşului ro„mân".

Fără nici o exagerare, acesta este adevărul. Dar nu ca să mă laud am spus-o în forma aceasta. Ci numai ca să caracterizez ceea ce a fost de fapt „meseriaşul român" — până la proclamarea, de mine, a necesităţii de a-l face să trăiască, în mod necesar ca reprezentant al clasei de mijloc naţionale: fără de care naţia românească nu poate să existe. Fără meserii, fără industrie, şi fără oraşe.

Dar ce se întâmplă.

Politicianii partidelor, se pare că încă nu înţeleg această supremă necesitate. Deşi îşi dau aere că ei sunt: protectorii muncii naţionale!

Aşa e şi cu legea adusă la Senat, de care vorbesc, şi care iarăşi voeşte să pară că se îngrijeşte grozav de interesele de „protecţie a muncii românilor".

Această lege, a „Institutului Naţional de Credit al Meseriaşilor", cum îi se zice, dispune:

„Art. 8. — Numai meseriaşii ro„mâni se vor folosi de creditele a„cordate de Institut".

In faţa acestui text, de paradă, eu am întrebat!

CE INTELEGE LEGEA PRIN „MESERIAŞI ROMANI" ?

Şi ca să nu fie nici o îndoială, în lege, şi să se vadă ce însemnează legiferarea politicianistă, cu privire la „protecţia muncii naţionale", cu care se laudă — eu am propus următorul amendament:

„După cuvintele „meseriaşi ro„mâni", să se adauge cuvintele de „origine etnică".

Aşa dar, textul ar fi aşa. Citez desbaterile, cu manifestaţia unei părţi a Senatului:

Art. 8. — „NUMAI MESERIAŞII „ROMANI DE ORIGINE ETNICA „SE VOR FOLOSI DE CREDITELE „ACORDATE DE INSTITUT". (Aplauze prelungite).

Ei, şi ce credeţi că s'a întâmplat cu acest amendament al meu, la art. 8?

Combătut de guvernul — se înţelege, „protector al muncei naţionale româneşti" — amendamentul meu a fost respins de Senatul liberal, cu 63 de voturi: întrunind totuşi 31 de voturi independente!

După patruzeci de ani de luptă pentru „meseriaşul român", iată unde am ajuns!

„Protectorii muncii naţionale ro„mâneşti" — ai partidului naţional-liberal, în frunte cu autorul legei, ministrul I. Nistor, reprezentantul Bucovinei, martirizată de jidani.

Refuză să înscrie în lege precis, protecţia ce e necesar — ca un interes de existenţă pentru noi — să se acorde românilor!

Vrea să zică:

De creditele acordate de Institut — se vor folosi şi jidanii. Fireşte: împotriva meseriaşilor romani!

Aceasta se numeşte, la partide: „lege de protecţie a muncei româ„neşti!"

Amendamentul meu la art. 8, are meritul că a dat pe faţă, încă odată, ipocrizia partidelor, în această privinţă. I-am demascat!

Cât pentru textul lui, astăzi înlăturat, el va fi introdus în legea de mâine. Putem dar să zicem, şi pentru succesul de azi, ca şi pentru viitor, în care credem cu toată tăria: IZBANDA!

A. C. CUZA

O operă monumentală: „Meseriaşul român"

—XOX—

— Un rezumat al acestei lucrări —

de A. C. CUSIN

Lucrarea d-lui prof. A. C. Cuza, „Meseriaşul român", apărută pentru întâia dată la 1890, dar atât de actuală şi azi, cuprinde analize şi învăţăminte, pentru cunoaşterea ştiinţifică a acestei probleme, cari merită a fi rezumate în rândurile ce urmează:

„In lămurirea cauzelor cari au dus la aproape inexistenţa meseriaşului român în propria lui ţară, d. prof. A. C. Cuza face, mai întâi, un tablou impresionant al acelei epoci de tranziţie în care Românii băştinaşi, în faţa Grecilor cotropitori, nu însemnau, se poate spune — nimic!

Cu vreo jumătate de veac şi mai bine în urmă, — spunea d. A. C. Cuza la 1890 —, pe când nu exista nimic în ţară, aceasta, şi când abia scăpasem de sub stăpânirea fanarioţilor, Românul era privit chiar de ai săi ca o fiinţă nevrednică de civilizaţie. Pe vremea aceia era admis ca noi nu putem să purtăm armele şi Domnii îşi încredinţau apărarea lor lefegiilor străini. Limba românească, nu se credea vrednică pentru predarea ştiinţelor şi pentru exprimarea sentimentelor în artă, şi românul incapabil de a le pricepe. Odinioară numai străinul avea monopolul ştiinţei. Toţi ignoranţii şi neisprăviţi de aiurea, făceau carieră în ţările dela Dunăre. Cleftii şi palicarii îmbrăcaţi în fustanele, ţineau ordinea în târgurile noastre, posluşnicii de pe la spitalele evreieşti din Galiţia, ajungeau medici savanţi, droguiştii fără carte se stabileau spiţeri şi chimişti, calfele de zidari erau arhitecţi şi ingineri hotarnici, cine vrea să fie. Iar noi Românii eram priviţi ca incapabili de a îndeplini aceste sarcini, prea grele şi prea complicate pentru un popor barbar ca al nostru! Românul pe lunci era der dumme Walache *şi ţara românească,* die wilde Walachei.

Această legendă de incapacitate, continuă d. Cuza, *noi am redus-o treptat cu activitatea şi cu inteligenţa noastră, dovedind la fiecare pas că aceea ce se presupunea a fi o neaptitudine firească, înnăscută a poporului nostru, era o incapacitate datorită numai împrejurărilor prin cari se strecurase".*

Legenda incapacităţii noastre

„Totuşi, şi cu toate că dăm zilnice şi strălucite dovezi despre destonicia noastră în toate ramurile activităţii omeneşti — încheie d. Cuza aceste constatări — în aceea ce se atinge de meserii, teoria clasică şi admisă de toţi, e că Românul este incapabil de a fi un meseriaş conştiincios şi harnic. Toţi învinşii în concurenţă din ţările vecine, toţi acei pe cari o luptă aprigă pentru viaţă îi aruncă în afară de cercul de activitate a popoarelor străine în cari nu se pot menţine, găsesc hrană şi adăpost în ţara românească, şi numai meseriaşul român cu munca sa, nu se poate hrăni în ţară la dânsul.

Cum se explică această inferioritate? Care este cauza? Ea rezidă în trecerea dela cultura orientală la acea apuseană, spune d. prof. A. C. Cuza, care **a introdus noulle forme de viaţă cu cari românul nu era deprins şi pentru învăţarea rapidă a cărora el nu a fost destul de ocrotit. Croitorul deprins să facă anteree şi giubele, nu putea dintr'o zi în alta să înveţe a croi haine nemţeşti; pantofarul nu putea să mai intre în voia cucoanelor şi boierilor veniţi dela Paris; săidăcarul de odinioară nu lucra îndestul de elegant pentru echipajele luxoase ale clienţilor săi civilizaţi, plăpumarii şi mindirigiii, de altă dată, nu erau în stare de a se preface în tapiţeri pentru a confecţiona draperiile şi canapelele cerute de gustul timpului. Şi chiar negustorul, care până atunci adusese marfă de Ţarigrad, nu putea să intre deodată în legături comerciale cu apusul.**

Toate aceste meserii le îndeplinea străinul, sau de cele mai multe ori evreul venit de peste hotare, care nu învăţa meseria sa de cât tot pe străin sau evreu. Românul rămânând cu vechea ştiinţă care nu mai corespundea timpului.

S'a înfiinţat atunci şcolile de meserii cu mijloc de reeducare profesională a meseriaşului român.

II. ŞCOALA DE MESERII

Aceste şcoli de meserii încă nu şi-au ajuns scopul dorit, din cauza proastei lor organizaţii.

Ele au avut, din primul moment, prea puţine secţiuni. La 1840, când se înfiinţează prima şcoală de arte şi meşteşuguri, ea avea numai aceste secţiuni: 1) rotăria, *2)* fierăria de fabrică, *3)* lăcătuşia cea fină, *4)* strungăria, *5)* săidăcăria, *6)* maşinăria. *Dar au fost lăsate deoparte:* stoleria, croitoria, tinichigeria, ciobotăria, cojocăria, dubălăria, *etc., toate aceste meserii căzând din mâna Românilor în cea a străinilor, cari refuzau să înveţe pe români noulle arte.*

A trebuit să treacă 30 de ani, până la Februarie 1870, când după multe străduinţi se gândi şi comuna Iaşi să înfiinţeze o şcoală de meserii, în care să se înveţe deodată croitoria, cismăria şi săidăcăria, dar acestea veniră prea târziu. Breslele fuseseră desfiinţate. Meseriaşii români erau nimiciţi.

Funcţionari nu meseriaşi!

„Ce-au dat, totuşi, şcoalele de meserii? Dat-au meseriaşi? Nu! Ele au creat funcţionari. Ele au format meseriaşi bicisnici. Iar aceasta, întâiu, pentrucă statul n'a sprijinit sub nici o formă practică pe absolvenţi să rămână meseriaşi pe piaţă, şi, al doilea, pentru profesorii numiţi la scoli n'aveau pregătirea necesară, fiind în cazul cel mai bun teoreticiani şi nu maistri impecabili destinaţi a scoate buni lucrători în atâtea meserii. Insfârşit, programul era o batjocură, pentrucă elevii, în loc să lucreze în ateliere, îşi întrebuinţau cele mai bune ore pentru meditaţii sau distracţii.

III. INDUSTRIA STRAINA

Dar, continuă d. Cuza, pe lângă această nenorocire a înlocuirii meseriaşilor români cu străini, din cauza schimbării formelor de viaţă orientală prin formele apusene, aceşti meseriaşi ai noştri au avut să sufere o a doua nenorocire din cauza concurenţii industriei străine care a invadat piaţa românească de mărfuri vândute cu preţuri de concurenţă. Meseriaşii români, câţi mai rămăseseră, n'au putut rezista acestei concurenţe şi pe lângă ei au avut să sufere pauperizarea şi meseriaşii străini cari se aciuaseră între timp, pe teritoriul român.

In faţa acestei situaţii, scrie d. Cuza, oricâte sforţări am face noi şi oricâţi bani am cheltui cu întemeierea şcoalelor de meserii şi cu întreţinerea atelierelor de absolvenţi, noi nu vom parveni a avea o industrie a noastră, atâta vreme cât graniţele noastre vor fi larg deschise produselor industriei mari străine, cari năvălesc în ţara noastră.

D. prof. A. C. Cuza precizează în studiul său protecţia naţională pentru meseriaşii şi industria noastră contra mărfurilor industriilor străine aduse din afară".

Efecte dezastruase

I. DESCREŞTEREA POPORAŢIEI

In legătură cu situaţia meseriaşului român, care ne preocupă, d. Cuza relevă ca prim efect al concurenţei străine cu care meseriaşul român are de luptat: descreşterea proporţiei româneşti faţă de cea a evreilor.

Mijloacele de existenţă fiind mărginite, spune d. A. C. Cuza, şi neputându-se spori cu aceiaşi grabă cu care organismele tind a se înmulţi, se înţelege că trebuie să se nască o luptă pe viaţă şi pe moarte, între indivizii în concurenţă pentru dobândirea hranei.

Lupta pentru existenţă nu este alta decât lupta pentru mijloacele de existenţă dela care atârnă desvoltarea individului şi perpetuarea speciei. Acei cari ştiu să acaparеze mai multe mijloace de viaţuire, planta care poate să absoarbă mai multe sucuri hrănitoare, animalul care poate mai lesne şi mai cu abundenţă să-şi procure hrana şi omul mai bine înzestrat, rămân biruitori în această luptă în care cei slabi sânt osândiţi să piară. Şi fiindcă, cu cât numărul elementului mai slab tinde a scădea, cu atâta sporeşte în număr şi în puteri prin urmare, elementul mai bine înzestrat, care trebuie să se înmulţească până la limitele naturale ale oricărui spor de poporaţie într'o epocă dată şi cari sânt mijloacele de existenţă de cari acea epocă dispune, apoi lesne se poate vedea că descreşterea elementului mai slab trebuie să meargă tot crescând, deoarece puterea sa de rezistenţă slăbeşte şi condiţiunile în care este chemat a se desvolta, devin din ce în ce mai grele, pe când, din contra, puterea de rezistenţă a elementului favorizat se adaogă pe zi ce merge, întrebuinţându-se treptat condiţiunile în cari este chemat a se desvolta, numai prin faptul că a sporit numărul elementelor din cari se alcătueşte şi cari se susţin şi se ajută unele pe altele.

In specie, dar, cu cât sporesc jidanii, încheie d. Cuza aceste consideraţii, acaparând în folosul lor toate mijloacele de existenţă ale ţării, cu atât trebuie să dispară românii şi să devie inferiori în luptă numai prin faptul că sunt mai puţini şi că au de luptat cu o pătură din ce în ce mai groasă de duşmani.

D. Cuza documentează cu date statistice susţinerile de mai sus, din care se constată cum, din aceste motive, populaţia jidovească s'a înmulţit la oraşe în dauna populaţiei româneşti, de unde rezultă că adevăratele cauze ale descreşterii poporaţiei române, sunt cauzele economice şi însuşirile fireşti cu cari se naşte românul şi cari l-ar osândi să piară în lupta pentru existenţă.

II. POLITICA

Aici d. Cuza arată cum din cauză că industria şi comerţul nu mai sunt stăpânite de Români, ci de străini şi deci mijloacele de câştig, pentru autohtoni sânt limitate, politica *rămâne singurul monopol rezervat pământenilor, devenind astfel ca însuşi o industrie, un comerţ, o meserie cu atât mai lucrativă, cu cât pătura acelor cari fac politică e mai subţire şi cu cât ea se împarte în grupări politice mai numeroase.*

Astfel, conchide d. Cuza, un alt inconvenient grav, care rezultă din lipsa unui comerţ şi a unei industrii româneşti înfloritoare — din faptul că nu avem o clasă de mijloc din care clasele conducătoare ar putea să-şi înnoiască puterile — este falsificarea regimului nostru politic şi conruperea năravurilor noastre publice.

III. MIŞCAREA INTELECTUALA

D. Cuza constată că noi nu avem o artă, o ştiinţă şi o literatură mai bogată. Aceasta pentru că toate aceste ramuri de activitate ale intelectualităţii naţiunei noastre, nu pot fi susţinute prin proprii mijloace, adică nu pot fi independente.

Şi de ce ele nu pot fi independente? Pentrucă lipseşte o industrie proprie care ar trebui să le susţină.

Cum în faza actuală de cultură, spune d. Cuza, popoarele stau încă toate pe terenul celui mai strâmt egoism naţional cu putinţă, naţionalitatea fiind cuvântul de ordine al veacului, se impune ca arta, ştiinţa şi literatura românească să poată trăi independente şi deci ca ţara să dispună de o industrie naţională înaintată care să le sprijine în acest scop.

Mijloace de indreptare

Constatându-se că motivele cari împiedică desvoltarea unei industrii şi a unui comerţ româneşti sunt accidentale, *datorite împrejurărilor prin cari ne-am strecurat şi că nu se pot atribui lenei şi inferiorităţii firesti a românului, este de datoria clasei diriguitoare de a se gândi fără zăbavă la mijloacele cele mai practice pentru a desrobi munca românească de sub stăpânirea concurenţei străine.*

In primul rând e necesar ca noulle generaţii să înveţe meseriile, fiind ştiut că străinii refuză ucenici români şi că maiştrii pământeni sunt aşa de puţini la număr, încât nu corespund necesităţilor actuale. D. Cuza vorbeşte în această direcţie de legea d-lui P. P. Carp pentru înfiinţarea breslelor, cari prin cotizaţii ale membrilor, să susţină şcoli meserii şi aprobă această măsură. Dar aceasta, spune d-sa, ar contribui să scoată în orice caz meseriaşi cari individual n'ar putea lupta cu concurenţa străină dinăuntru.

D. Cuza propune pentru înlăturarea acestei concurenţe străine dinăuntru: asociaţia cooperativă. *Ar trebui, spune d-sa, să se alipească de şcolile noastre de meserii şi acelaşi control dela inceput* asociaţia de producere sub formă de ateliere de practică, *în cari elevii eşiţi din şcoală ar putea să se perfecţioneze în meserie, dobândindu-şi în acelaş timp pe lângă experienţa şi cunoştinţele neapărat trebuitoare şi capitalul cu care mai târziu s'ar putea statornici ca maiştri în adevăratul înţeles al cuvântului.*

Pe lângă aceste societăţi de producere, s'ar înfiinţa, din iniţiativă privată, societăţi cooperative de consumaţie, *îndreptate mai ales asupra acelor obiecte de prima necesitate, al căror comerţ se află aproape exclusiv în mâinile străinilor.*

Rezumând în câteva cuvinte cele spuse până aici, d. Cuza conchide că după ce generatia trecută ne-a dobândit neatârnarea politică şi a creat formele înăuntrul cărora trebuie să ne dezvoltăm mai departe, cu însuşirile rasei noastre deosebite, nu ne rămâne astăzi de cât a ne cuceri adevărata noastră existenţă naţională, care este independenţa economică a naţiunii române.

Numai aşa vom putea trăi, pentru că nu mai aşa vom fi un factor util şi de sine stătător în opera de civilizaţie a popoarelor moderne.

D. A. C. CUZA IN 1906

A. C. Cuza ca parlamentar

Ca parlamentar, activitatea d-lui A. C. Cuza — debutând în Adunarea deputaţilor la 1892, ca reprezentant al Iaşului, şi ţinând acum în urmă cuvântarea sa la Mesaj, ca senator de Suceava, în 1936 — merită toată atenţia, în multe privinţi. Mai întâi, pentru că în aceste cuvântări, rămâne vie întreaga directivă a doctrinei sale naţionaliste creştine. Apoi: pentru că sunt atâtea probleme pe cari le-a adus în discuţie — cari au rodit, într'o privinţă — dar cari îşi aşteaptă încă deslegarea, precum putem cita ca exemple, problema clasei de mijloc româneşti, şi problema alcoolismului şi a monopolului alcoolului şi altele atâtea.

Vom aminti, aşa dar, câteva din cele mai însemnate cuvântări parlamentare, ale d-lui A. C. Cuza:

ŞEDINŢA ADUNARII DEPUTAŢILOR DELA 8 FEBRUARIE 1893. *Impotriva lui P. P. Carp a susţinut* naţionalizarea şcoalelor profesionale şi formarea clasei de mijloc româneşti.

ŞEDINŢA DELA 5 MARTIE 1893: *A făcut să se voteze amendamentul său la art. 1 al legii învăţământului primar, al lui Take Ionescu, stabilind că învăţământul primar este public şi gratuit, pentru Români, străinii neputând fi înscrişi decât după înscrierea tuturor fiilor de Români şi plătind o taxă. Această dispoziţie a fost introdusă apoi şi în legea învăţământului secundar, a lui P. Poni.*

ŞEDINŢA DELA 7 MARTIE 1894: *A trata pe larg problema alcoolismului, determinând măsurile ce s'au luat imediat în această privinţă.*

ŞEDINŢA DELA 4 NOEMBRIE 1894: *A prezentat Adunării deputaţilor proiectul de lege a monopolului vânzării alcoolului pe care apoi l-a publicat în volum cu un amănunţit studiu introductiv.*

ŞEDINŢELE DELA 23 NOEMBRIE ŞI 5 MARTIE 1895: *A tratat pe larg problema ţărănească, publicând apoi şi aceste discursuri în volum cu un studiu introductiv, care o lămureste cu toată precizia, cu mult înainte ca să fi fost vorba de un „partid ţărănist", şi incomparabil superior punctului de vedere al acestuia, aşa precum a fost înfiinţat acum în urmă.*

După această activitate rodnică a sa, toate partidele s'au coalizat împotriva d-sale, făcând ca d. A. C. Cuza — care s'a prezentat la toate alegerile legislative — să fie ţinut în afară de Parlament timp de douăzeci ani încheiaţi, până la 1914.

ŞEDINŢELE DELA 26, 27, 28 MARTIE 1914: *A ţinut discursul său la „reformele" prezentate de partidul liberal, cu exproprierea a două milioane de hectare şi cu colegiul unic. Faţă de aceste „formule", cum le-a zis, d. A. C. Cuza a cerut* împroprietărirea generală, *ca la 1864 şi* votul universal, *aşa precum vedem că s'a şi realizat.*

ŞEDINŢA DELA 15 MARTIE 1915: *Interpelare în chestia zahărului, faţă de ministrul Emil Costinescu.*

ŞEDINŢA DELA 3 FEBRUARIE *A interpelat guvernul asupra închiderii Universităţii din Iaşi printr'un act ilegal, al rectorului de pe atunci C. Stere, având de scop să zădărnicească propaganda naţională pentru intrarea în războiul de întregire a neamului.*

ŞEDINŢELE DELA 17 ŞI 18 IULIE 1918: *In aceste două şedinţe d-sa a vorbit pe larg despre jidanii în război, stabilind cu documente oficiale — în momentul când cereau „drepturi" — care a fost atitudinea lor.*

ŞEDINŢA DELA 8 MARTIE 1921: *Discurs împotriva admiterii în Parlament a lui C. Stere, din cauza acţiunei sale cunoscută nepatriotică, în timpul războiului.*

IN CONSTITUANTA DELA 1923: *D. A. C. Cuza a fost oprit să intre, de către partidele coalizate, cari se pregăteau să acorde drepturi jidanilor, cum au făcut.*

ŞEDINŢA DELA 3 FEBR. 1916: *A tratat problema agriculturii şi industriei în România, cu prilejul desbaterii proiectului de lege a organizării ministerului agriculturii şi domeniilor, de data aceasta ca deputat de Caraş (Banat).*

ŞEDINŢELE DELA 13 ŞI 15 DECEMBRIE 1930: *Discurs ţinut în Cameră în care d. A. C. Cuza a citit* „Memoriul" *adresat M. S. Regelui, cu privire la îndrumarea politică.*

ŞEDINŢA DE JOI 3 DECEMBRIE 1931: *Discuţia la răspunsul la Mesaj, la care a luat parte printr'un lung discurs.*

ŞEDINŢA DELA 11 FEBRUARIE 1932: *Problema zahărului.*

ŞEDINŢA DELA 2 MARTIE 1932: *Interpelarea asupra aplicării legii de eftenire a zahărului.*

ŞEDINŢA DELA 10 MARTIE 1932: *Interpelare relativă la întârzierea pusă în aplicarea legii pentru reducerea tarifului vamal de import al zahărului promulgată la 29 Februarie 1932.*

ŞEDINŢA DELA 14 MARTIE 1932: *Repetarea interpelării în chestiunea zahărului.*

ŞEDINŢA DELA 14 ŞI 15 DECEMBRIE 1932: *Discurs la Mesaj. (Biserica, Şcoala, Armata).*

ŞEDINŢELE SENATULUI DELA 28 ŞI 29 NOEMBRIE ŞI 10 DECEMBRIE 1936: *A expus pe larg problema jidănească, în polemică cu Şef-Rabinul Dr. I. Niemierower, reprezentantul cultului mozaic în Senatul României.*

Satisfacţia unei exemplare vieţi

Patriahul naţionalismului românesc, priveşte astăzi de pe culmea vieţei sale, isbânda apropiată şi definitivă a ideilor sale neclătinate. Extraordinara minte şi voinţă, de a începe o luptă atât de grea pentru drepturile neamului şi pentru tradiţiile lui, într'un timp de obraznică dominaţie a democraţiei internaţionaliste, inspirată de duhul francmasoneriei iudaice! A trebuit să aibă o viziune de profet şi un caracter moral de o tărie unică, pentruca să întâmpine „nemuritor şi rece" toate insultele, toate calomniile, toate prigonirile şi loviturile duşmanilor politici, ca şi toate ironiile superbe ale acestor oameni, cari deţineau de fapt destinele ţării decenii după decenii şi mai ales, toate ingratitudinile foştilor tovarăşi şi elevi, ale acelor „secături entuziaste" precum îi numea d. N. Iorga, cari, după o înflăcărătoare trecătoare, deveneau băeţi practici, ajungând cu timpul mari demnitari în partidele politice ale rotativei. Vizionarul dela Iaşi a rămas mereu acelaş, sigur de ideile sale, stăpân pe mersul firesc al lucrurilor, risipind cu adâncă înţelegere ceaţa mişcătoare a aparenţelor, pentru a se identifica tot mai mult cu însăşi dreptatea imanentă a lucrurilor. A. C. Cuza, poetul, scriitorul, omul de ştiinţă, care a făcut un amvon din catedra sa, această minte clară condusă de cea mai strânsă logică, doctrinarul neîntrecut al naţionalismului care creiază valori nepieritoare pentru întreaga omenire, a avut şi darul intuiţiei profunde a vieţii şi adevărului vieţii, care l-a susţinut dincolo şi mai pre sus de logica minţii sale, atât de limpede şi atât de constrângătoare. Deaceea, marele naţionalist, a înţeles dela început că temelia sentimentului de neam şi de rasă, nu stă numai în condiţiunile de sânge, de moşteniri biologice, ci şi în credinţa religioasă, care i-a fost leagăn, călăuză şi hrană nepieritoare dealungul veacurilor. Tulburat o clipă în tinereţea sa de vânturile necredinţii timpului puternica sa personalitate s'a recules curând şi a mărturisit în Domnul Iisus Hristos, suprema mărturie a sa şi a neamului său. Desigur, cu avea particularitate cunoscută, a Domniei sale, care acceptă Creştinismul numai în perfecta lui desvăluire prin Iisus Hristos, nu si in faza prevestitoare a Vechiului Testament. Dacă din punct de vedere teologic, ca şi din punct de vedere istoric, aceastâ trunchiare a Creştinismului constitue o lipsă, din punct de vedere practic şi în nădejdea unei complecte convertiri, ne declarăm mulţumiţi că d. Profesor A. C. Cuza incredinţează soarta sa şi a neamului său, în mâinile Domnului nostru Iisus Hristos, Intransigenţa şi absolutismul său în problema evreească, atât de profund îndreptăţite, constitue o justificare şi pentru atitudinea sa faţă de orice produs al spiritului iudaic. Un pas mai departe şi s'ar putea înţelege că ceea ce ar fi pentru Evrei mândria de totdeauna a rasei lor, adică Vechiul Testament, în realitate este opera economiei dumnezeeşti de largă cuprindere a omenirii întregi şi de care „poporul ales" s'a dovedit cu totul nevreănic. Până atunci, avem atâtea alte motive, printre cari şi Creştinismul său mit organic cu naţionalismul său, de a omagia personalitatea sărbătoritului de astăzi, care este o pildă unică de neclintită urmărire a unuia şi aceluiaş ideal, într'o viaţă atât de activă şi atât de îndelungată. Un om care a vorbit întotdeauna răspicat, a pus degetul direct pe rană, n'a cunoscut compromisurile morale ale politicianilor şi în ciuda celor mai ispititoare perspective, a dus aceeaşi luptă ingrată, până la martiriu, împotriva unui mediu neînţelegător şi vrăjmaş.

Acum, când virtualmente octogenarul Cuza îşi vede cu ochii biruinţa ideilor pentru cari a luptat 40 de ani, toate omagiile noastre sunt bine venite şi cu drag primite, dar ele nu pot întrece această satisfacţie morală pe care i-o dă încununarea luptei sale, cu aureola biruinţii, evidente şi constiinţa că a trăit o viaţă atât de pilduitoare pentru generaţiile cari vin. Ii dorim să atingă şi suta de ani, înaintând mai departe noulle aşezări ale ţării potrivit gândirii sale politice. Il fericim însă că mai presus de socoteala mărunţă a timpului personalitatea sa se înalţă uriaşă şi covârşitoare, printre marii cititori ai neamului nostru.

Ec. Gh. V. Butnariu

A. C. CUZA DESPRE POLITICA EXTERNA A ROMÂNIEI

Afirmarea intereselor româneşti ca unic principiu călăuzitor în relaţiile noastre externe. Consecvenţă între tendinţele politice interne şi raporturile ţării cu străinătatea

de PETRU BĂNESCU

D. A. C. Cuza a avut cea mai frumoasă atitudine politică ce s'a putut realiza într'o activitate de o jumătate de veac, având în acelaş timp cea mai frumoasă satisfacţie pe care un om de ţinuta morală a profesorului dela Iaşi o putea avea.

In adevăr d. A. C. Cuza, întemeetorul cuzismului, *fiindcă există fără de tăgadă această doctrină pe care n'o putem numi altcum, a fost socotit tocmai pentru formularea acestei doctrine, transformată în deziderate de politică românească, ca un utopist şi i s'a contestat de mulţi calitatea de om politic care cere plasarea în realităţi. Cu toate acestea, cu toată piedica pe care o puneau teoriile acestea considerate utopice, în calea ascensiunii sale politice, părintele cuzismului nu s'a abătut o clipă de pe linia marelui adevăr formulat cu convingerea izvorită din cercetarea stărilor de fapt, şi a renunţat la toate satisfacţiile pe cari i le putea da o mai flexibilă credinţă în aceste adevăruri, refuzând situaţii ce i se ofereau ispititoare, pentru izbânda finală a crezului enunţat de d-sa.*

Nu este aceasta o atitudine ce depăşeşte ca etică politică orice realizare — oricât de importantă — obţinută pe calea unui compromis?

IZBANDA DOCTRINEI CUZISTE

Satisfacţia cea mare pe care destinul i-a rezervat-o ca o meritată încununare a corectitudinii sale sufleteşti, a trebuit să-i vină după o jumătate de veac de nestrămutată încredere în izbânda adevărurilor sale, prin recunoaşterea unanimă a dreptăţii sale, a realităţii pe care o constituia doctrina cuzistă.

D. A. C. Cuza s'a dovedit astfel un om politic de realităţi, iar cuzismul o doctrină întemeiată numai pe realităţi. Mai poate fi considerată doctrina în care s'a încadrat acum partidul naţional-creştin, o utopie? Nu îndrăzneşte nimeni să o afirme! Iar partidul naţional-creştin are astăzi o bază de popularitate care atestă adevărurile programului său.

Aşa dară, d. A. C. Cuza n'a fost un utopist, cum îl socoteau oamenii politici la începutul acestui veac până hăt, încoace, aproape de tot în zilele noastre, până mai anii trecuţi. S'ar putea spune că d. A. C. Cuza a fost un precursor al ideii naţionale şi creştine. Poate! Dar numai până la un oarecare punct. Fiindcă n'am fi ajuns de sigur la situaţia de azi, când doctrina cuzistă a devenit un imperativ categoric, o necesitate stringentă pentru apărarea naţiei româneşti şi a statului nostru naţional, dacă se ţinea socoteală la timp de obiecţiunile şi părerile d-sale. Şi dacă n'a fost chiar un precursor, apoi d. A. C. Cuza a fost un om politic dotat cu mai mult simţ de prevedere decât ceilalţi.

Şi acum iată satisfacţia cea mare: recunoaşterea unanimă a dreptăţii sale.

Afirmarea principiului românesc în politica noastră externă

Să nu vă închipuiţi însă că rezistenţele lumii noastre politice au căzut în faţa dovezilor pe cari le-a adus timpul, acelea anume că d. A. C. Cuza nu s'a înşelat. Sunt şi astăzi unele puncte din programul şi doctrina cuzistă, cari sunt considerate de unii oameni politici ca irealizabile. Rezistenţa este însă bine venită fiindcă tocmai ea va duce la realizarea lor.

Unde însă întotdeauna, şi astăzi cu aceiaşi tărie ca şi în trecut, creatorul doctrinei naţional-creştine este considerat ca un teoretician în afara realităţilor politice, ba uneori chiar primejdios normalei desfăşurări a relaţiilor noastre politice internaţionale, e în politica externă.

D. A. C. Cuza, antisemit din primele d-sale începuturi politice, s'a afirmat împotriva imixtiunii străinătăţii în treburile noastre interne încă din veacul trecut şi la o vreme când existenţa statului nostru naţional şi independent nu fusese încă bine consolidată şi depindea în bună parte de bunăvoinţa marilor Puteri europene.

Încă de atunci pe chestia jidovească, d. A. C. Cuza s'a ridicat împotriva admiterii directivelor pe cari forurile internaţionale socoteau că trebue să ni le dea pe plan intern, considerând că suveranitatea unui stat nu îngădue asemenea amestec şi că realizarea României ca stat naţional, independent şi suveran nu era rezultatul unor voinţe străine ci al unei realităţi afirmate de voinţa poporului român. Ca atare eşirea noastră de sub suzeranitatea Turciei, nu însemna trecerea noastră sub tutela unui for internaţional, care impunându-ne anume condiţiuni în organizarea noastră internă, putea duce la deznaţionalizarea şi desfiinţarea fiinţei naţionale a statului şi poporului român, cum era cazul cu obligaţia de încetăţenire şi acordarea de drepturi egale cu Românii, jidanilor.

Nici un pericol din negarea de drepturi jidani'or?

Teoria aceasta era în adevăr foarte îndrăsneaţă pentru vremea aceia. Europa se conducea în veacul trecut după criteriul forţei şi încercările de afirmare a dreptului pe plan internaţional, erau foarte timide. Totuşi Europa se găsea în plină evoluţie şi teoria după care la temelia statului trebuia să stea principiul naţionalităţilor câştiga cu fiecare zi tot mai mult teren.

Aceasta era o doctrină naţionalitară ce se desvolta în planul politic internaţional, cuprinzând în ea elementul naţionalismului ca doctrină de stat organizat politiceşte.

D. A. C. Cuza îşi dădea seama la vremea aceia că un refuz de a face cetăţeni egali în drepturi cu Românii, din jidanii cari ne invadaseră ţara, ca străini cu totul de orice legătură sufletească sau de alt ordin cu acest pământ, nu putea atrage absolut nici o sancţiune din partea forului internaţional şi avea avantajul de a feri România de plaga acestui străinism ce ne ameninţa interior şi care e mult mai primejdios pentru apărarea naţionalităţii noastre decât orice invazie sau cucerire din afară.

Natural că n'a îndrăsnit nimeni să se ridice până la concepţia atât de îndrăzneaţă şi de frumoasă a d-lui A. C. Cuza, care afirma un drept românesc în ţara românească şi punea pentru prima oară ideia de interes strict românesc ca principiu de temelie al politicii noastre externe, fiindcă nici unul dintre oamenii politici ai epocii, n'a crezut că refuzul faţă de obligaţiile impuse de marile puteri va rămâne fără de urmări, deşi marea majoritate a fruntaşilor politici — aproape toţi — se găseau sufleteşte alături de profesorul de economie politică dela Iaşi.

De atunci, din veacul trecut adică, d. A. C. Cuza a rămas pe aceiaşi linie de afirmare a principiului românesc, ca unic fir călăuzitor în materie de politică externă.

Comandamentele interne ca factor determinant al raporturilor externe

Şi de aci nu s'a abătut niciodată. Poate că d. A. C. Cuza în manifestările d-sale politice — în cele din Parlament mai cu deosebire — nu s'a preocupat prea mult de problemele externe. Şi lucrul ni se pare nu numai firesc dar în perfectă concordanţă cu acţiunea politică generală a d-lui A. C. Cuza.

In adevăr d-sa activa în domeniul politic intern într'un sens ce venea în totală opoziţie cu întreaga acţiune a celorlalte partide politice din ţară şi cu a acelora ce deţineau prin rotaţie guvernul, mai ales. In situaţia aceasta toată activitatea politică a d-lui A. C. Cuza se concentra în sensul afirmării principiilor doctrinei naţionaliste şi antisemite, spre a obţine, pe cât posibil, unele concesii — aşa se pot numi la vremea aceia — făcute de partidele de guvernământ în favoarea acestor revendicări naţionaliste. Era deci natural ca preocupările d-sale să rămână exclusiv în domeniul problemelor interne, neintervenind în ceiace priveşte relaţiile noastre internaţionale, decât în momentul când se punea o chestiune în adevăr importantă.

De altfel din 1900 până la războiu, politica noastră externă s'a găsit într'o fază ce n'a permis prea multe discuţii, ca de altfel întreaga politică europeană. Se statorniciseră unele aliante, se înghebase de bine de rău o politică de echilibru ce nu mai permitea nici un fel de joc fără o ameninţare de războiu. Şi în acest condiţiuni, ce probleme importante se puteau pune pentru ţara noastră în politica externă la vremea aceia? Mai ales că se practica o diplomaţie din cele mai ermetic închisă.

*

In afară de aceasta revendicările in politica internă, pe cari le formula d. A. C. Cuza, erau de aşa natură încât nu permiteau o extindere într'o sferă prea mult cuprinzătoare, ele pretinzând în interior reforme şi modificări ce nu-şi puteau avea consecinţe în afară decât numai după realizarea lor.

De altfel aceasta este în bună parte şi situaţia de azi. De aceia nici astăzi d. A. C. Cuza nu face prea mare lux de argumente şi revendicări în materie de politică externă. Programul partidului naţional-creştin prevede reforme atât de revoluţionare în materie de politică internă încât simpla lor aplicare va aduce modificările necesare şi pe planul extern.

In afară de câteva probleme cu un caracter general de interes naţional sau pe plan european, restul nu poate forma în momentul de faţă un obiect de amănunţită examinare pentru un doctrinar care, prin însăşi formele ce le urmăreşte răstoarnă în bună parte teoretica unei politici la temelia căreia voeşte să stea un principiu democratic înţeles numai pe plan internaţional.

De aceia d. A. C. Cuza s'a preocupat mai puţin de amănuntele problemelor externe ce se pun ţării noastre, mulţumindu-se să afirme numai câteva principii călăuzitoare cari formează scheletul orientării sale politice în materie de relaţiuni externe.

Cuzismul faţă de politica europeană de după războiu

După războiul mondial punctul de vedere al d-lui A. C. Cuza a rămas acelaş în ceiace priveşte poziţia României faţă de politica internaţională. Adică d. Cuza a socotit că şi de aci încolo singurul principiu călăuzitor ce convine politicii noastre externe este acela al menţinerii stricte într'un cadru de apărare a intereselor noastre naţionale şi a hotarelor noastre.

Instituţia dela Geneva — Societatea Naţiunilor — apărea din acest punct de vedere părintelui doctrinei naţional-creştine ca un instrument internaţional îndreptat împotriva intereselor naţionale locale ale statelor, ca o invenţie jidovească — aşa cum o numea d-sa — pentru a permite amestecul în treburile interne ale statelor naţionale şi prin aceasta ştirbirea suveranităţii naţionale a acestor state.

De aceia d. A. C. Cuza a fost împotriva Societăţii Naţiunilor încă dela întemeere.

IMPOTRIVA SOCIETAŢII NAŢIUNILOR

Societatea Naţiunilor avea un scop pur internaţional. Ea urmărea în adevăr să ajungă un organ de conducere supremă pe deasupra suveranităţii statelor, tinzând către crearea unui organism internaţional unitar, a unui fel de internaţională diplomatică, al cărui scop ar fi fost conducerea indirectă a întregului complex politic european, prin impunerea de reguli şi obligaţiuni atât în politica internă cât şi în raporturile externe ale tuturor statelor înglobate acestei colectivităţi internaţionale.

Fără discuţie că o asemenea doctrină venea în directă contrazicere cu tendinţele şi afirmaţiile naţionaliste ale cuzismului şi că din capul locului acesta trebuia să ia atitudine împotriva încercării de internaţionalizare a tuturor statelor.

Este neîndoios că nici d. A. C. Cuza, ca de altfel nimeni dintre oameni cu o mai pătrunzătoare putere de observare a realităţilor n'a putut crede în reuşita unei teorii ce ar fi făcut din Societatea Naţiunilor guvernul unui stat federativ european. Totuşi cuzismul era dator să ia atitudine împotriva unei astfel de încercări şi a şi luat.

D. A. C. Cuza a fost şi a rămas un ireductibil adversar al Societăţii Naţiunilor.

De altfel ceiace a imputat d-sa întotdeauna şi d-lui Titulescu a fost tocmai această desaxare a politicii noastre externe de pe planul strict naţional pe un plan internaţional, ce angaja ţara noastră într'un complex de obligaţiuni cărora nu le putea face faţă decât cu preţul sacrificării propriilor ei interese. Căci dacă obligaţiile erau aceleaşi pentru toate statele, pentru România şi alte câteva state mici, proporţia riscurilor era mult mai mare faţă de raportul avantagiilor ce le putea trage din această politică. De aceia d. A. C. Cuza a pledat întotdeauna pentru părăsirea acestei politici de încadrare în interesele internaţionale şi revenirea la aceia ce nu trebue să aibă în vedere decât interesele strict naţionale de garantare a hotarelor şi drepturilor româneşti. Şi instrumentarea acestei politici o crede d. A. C. Cuza mult mai potrivită cu imperativele timpului, pe plan restrâns decât într'un plan general european sau internaţional. De aceia d-sa susţine că interesele externe ale ţării trebuesc aduse în momentele ce-i pot fi determinante, în discuţia Parlamentului pentruca ţara să ia cunoştinţă de felul în care guvernul şi celelalte partide politice privesc situaţiile şi problemele internaţionale.

Greşelile politicei d-lui Titulescu

Iată ce spune în această privinţă d. A. C. Cuza, la discuţia mesajului în general, în şedinţa dela 27 Noembrie 1936:

„Domnilor, aş fi putut, nu să mă retrag din discuţiune, dar aş fi putut să nu vin ca să iau parte în asemenea condiţiuni precipitate la discutarea Mesagiului. Insă îmi era imposibil, fiindcă aveam o datorie de îndeplinit în calitatea mea de preşedinte suprem al partidului Naţional-Creştin, după ce d. preşedinte Octavian Goga a ţinut eri un discurs, în care a determinat directivele partidului nostru în materie de politică externă. Dacă n'aş fi venit, aş fi dat prilej presei — dvs. ştiţi care presă: să zicem presa jidănească — să precizeze că d. Cuza nu este de acord cu expunerea de la Cameră a d-lui Octavian Goga şi că, prin urmare, este o ruptură absolută între cei doi şefi ai organizaţiei partidului Naţional-Creştin. Aş fi venit în orice condiţiuni, chiar dacă aş fi fost bolnav, ca să nu dau prilej ca la începutul activităţii noastre să se răspândească o asemenea calomnie.

„D-lor, am fost eri la Cameră şi am ascultat discursul strălucit ca formă şi adânc ca fond al preşedintelui nostru, d. Octavian Goga. D. Octavian Goga, prin discursul său, a precizat raporturile dintre statul nostru cu celelalte diferite state în mod aşa de lămurit, încât poate servi de bază oricărei discuţiuni ulterioare asupra acestei materii.

„Dar, d-lor, d. Octavian Goga nu numai că a lămurit politica noastră externă, dar prin discursul său a făcut mai mult. Discursul d-lui Octavian Goga, preşedintele partidului nostru, însemnează o nouă epocă în tratarea politicii noastre externe. Daţi-vă bine seama: până acum politica noastră externă era rezervată, era o politică externă care se trata în anumite cercuri restrânse şi cu toţii convenisem, că ea nu aparţine oarecum Parlamentului, deşi ea este de esenţa controlului parlamentar. Ajunsesem în aşa situaţie, încât, până la urmă, nu mai era vorba ca politica statului român să se confunde numai cu anumite cercuri închise dela ministerul Afacerilor Străine, ci să se rezume într'o singură persoană.

„Eu atunci am văzut această situaţiune anormală cu desăvârşire, şi am spus în Cameră d-lui Titulescu: D-ta eşti mai mult reprezentantul Genevei în România, decât reprezentantul României la Geneva.

„De aceea, domnilor, aduc complimentele mele partidului care astăzi deţine guvernul, pentrucă a venit şi a înlăturat această anomalie. Aţi făcut mai întâiu prin aceasta o economie, pentru care vă felicit, dar în acelaş timp aţi clarificat o situaţiune, care devenia o situaţiune de operetă pentrucă nu se mai putea continua să fie tratată astfel politica noastră externă.

„Rezultatul acestei politici a fost aşa de dezastros şi de catastrofal, încât pe mine mă miră că nu s'a găsit cineva, că nu s'a găsit un guvern care să ia mai din timp măsuri care să prevină aceste complicaţii.

Răceala cu Italia

„Intâiu şi întâiu, această politică a dus la desafecţiunea noastră faţă de Italia; ne-a complicat situaţiunea noastră cu Italia, iar fostul nostru ministru de Externe este în ultima analiză provocatorul declaraţiunilor aşa de neprieteneşti ale Ducelui Mussolini. Tot el ne-a înstrăinat într'un moment simpatiile Poloniei şi a mers şi mai departe: S'a pus de-a curmezişul reluării raporturilor noastre normale cu Germania, şi chiar ne-a înstrăinat întru câtva şi simpatiile Iugoslaviei. Prin urmare, ne-a lăsat o stare de politică externă absolut dezastruoasă: aceasta datorită în primul rând tocmai faptului că politica externă era o politică externă rezervată şi a sfârşit prin a se rezuma într'o singură persoană, a sa, pe care nimeni nu putea s'o atingă şi care avea dreptul să te cenzureze, şi nu puteai să spui nimic împotriva modului cum înţelegea să conducă politica noastră externă.

„Prin urmare, d-lor, situaţia aceasta era de aşa natură, încât ar fi fost o primejdie să fie tolerată.

„Şi iată, în asemnea împrejurări, vine partidul nostru, partidul Naţional-Creştin, care, prin vocea autorizată a preşedintelui său, d. Octavian Goga, clarifică odată pentru totdeauna această situaţiune, înlătură, pune capăt unei epoci dezastruoase şi spune: politica externă aparţine Parlamentului, aparţine desbaterilor parlamentare, aparţine controlului parlamentar, şi nu se poate în nici un caz rezuma în tratări intime pe cari nu le cunoaşte nimeni şi mai puţin încă în persoana unui singur om, care ca un potentat cutreeră prin toată Europa şi se oferă în spectacol ca să admirăm toate călătoriile sale de plăcere şi toate manifestaţiunile sale luxoase.

„Iată ce a făcut partidul Naţional-Creştin, prin vocea autorizată a preşedintelui său, d. Octavian Goga. Discursul său este un discurs, dacă voiţi, din punct de vedere al tratării politicei externe, epocal. O nouă epocă începe de azi înainte. Să ştiţi d-vs. că de aci înainte nu va mai veni nici un domn ministru dela Externe să facă pe omul care singur cunoaşte şi conduce. El va fi silit să se înfăţişeze înaintea acestui Parlament pentru ca să-şi justifice atitudinea şi atunci nu vom mai fi expuşi la acele catastrofe pe care le îndurăm astăzi cu desafecţiunea celor mai buni prieteni ai noştri. Iată ce a făcut d. Octavian Goga.

„Era de datoria mea ca să vin şi să-l urmez pe d-sa, care şi-a îndeplinit în mod strălucit m'siunea pe care a avut-o dela partidul nostru, care i-a pus în situaţiunea de a vedea care este acţiunea lui binefăcătoare în politica externă a ţării; îmi revine mie datoria să completez nu directivele expuse de d. preşedinte Octavian Goga în materie de politică externă, ci să adaug şi eu directivele care pot să intereseze, cari cred chiar că interesează în gradul cel mai înalt în momentul acesta politica internă".

Consecvenţă între tendinţele interne şi raporturile externe

In afară de aceste puncte de vedere exprimate de preşedintele suprem al partidului naţional-creştin, d-sa este astăzi pentru o apropiere de statele cu un regim totalitar, fiindcă acestea reprezintă pe plan internaţional, tendinţele anticomuniste pe cari le afirmă partidul naţional-creştin, ca un imperativ categoric al vremurilor de astăzi în România.

Şi din acest punct de vedere d. A. C. Cuza rămâne consecvent principiilor sale politice, fiindcă în adevăr nimic nu poate asigura o mai deplină înţelegere pe plan internaţional decât, o identitate de vederi, atât în ceiace priveşte regimul politic intern, cât şi faţă de tendinţele ideologice internaţionale.

Asta nu însemnează că d. A. C. Cuza pledează pentru părăsirea aliantelor noastre şi renunţarea la garanţiile pe cari ele ni le oferă. D-sa este numai pentru lărgirea sferii de garanţii şi a aceleia de raporturi amicale cu celelalte state, pentru asigurarea unui desăvârşit echilibru între imperativele politicii interne şi comandamentele relaţiilor internaţionale.

Incât şi din acest punct de vedere îl putem considera pe d. A. C. Cuza ca un precursor, ca un om politic de o deosebită prevedere, fiindcă încă de pe acum au început să se întrevadă sorţii de izbândă a unei astfel de politici, menită să inaugureze o eră nouă, nu numai în raporturile noastre externe dar chiar în politica europeană în general.

Prinos lui A. C. Cuza

de VASILE MILITARU

A. C. Cuza, — din ce soare, Cerului să cerem aur,
Să scrim numele Tău mare, să-l păstrăm în veci tezaur?,
Căci în veacurile toate, scump apostol, se cuvine
Neamul tot să Ţi-se 'nchine,
Fiindcă l'ai trezit la viaţă, — dreptul lui cerând în lume,
Când, de vânt aduse gloate erau gata să-l sugrume!...

Ce stejar a stat pe culme şi nu s'a plecat de fel,
Când furtunile, cu ură, au venit să bată 'n el?...
Câte mii, dintre gorunii
De pe munţi, cu fruntea 'n cer,
Sub mâniile furtunii,
Şi sub trăsnete, nu pier?...
A. C. CUZA, e stejarul ce'ntr'al Neamului pământ,
Sus pe culmi a stat într'una, aprig sgâlţâit de vânt,
Dar el n'a vrut să se piece!... nici un ram nu i-s'a frânt!
A ţinut furtunii pieptul, —
In măreaţa lui verdeaţă, —
Neclintit, — ştiind că Neamu-i pe vecie are dreptul:
Şi la glia lui străbună, şi la Cer, ca şi la viaţă!...

Şi'n străvechile hotare, acum, iată, — nalţi şi tari, —
Milioane de stejari, —
Codru tânăr, plin de sevă, cu frunzişul cum e spuza,
Răsărit din măreţia şi din sufletul lui CUZA!...

Codrul însă, — pentru-acela care ştie să asculte, —
Are doruri mari şi multe!...
Ce vrea codrul? Ce vor brazii, fagii, paltinii şi sorbii?...
Ascultaţi-i tâlcul vorbii:

„Din pădurea Românească, pentru veci să piece corbii!
„Peste codrul viu, făptura prin văzduh să nu-şi mai poarte
„Corbii doritori de leşuri, corbii-aducători de moarte!

„Şi mai vreau, — stejarul zice, — ca de pe-aie mele ramuri,
„Neamul vâscului să piară dintre oaspetele Neamuri;
„Fiindcă vâscul, în spinarea codrului mereu s'aruncă
„Şi — tâlhar — îi suge vlaga, fără nici un fel de muncă!...

„Spuza de omizi, în frunză,
„Să nu mi-se mai ascunză,
„Căci omida otrăvită, pe-orice ram ar da ocol,
„Frunza cade răsucită, ca atinsă de pârjol...

„Apoi, „carii", —viermii urii ce stejari într'una rod,
„Până-i prăbuşesc în glod, —
„Sunt duşmanii-acestui codru, — şi ei n'au alt dor sub soare,
„Decât numai să-l doboare,
„Să se bucure, când codrul li-s-o frânge la picioare!...
„Toţi aceşti duşmani de moarte, codrul cere deci să piece,
„Vlaga lui să n'o mai sece;
„Să-i rămână — dragi surori —
„Numai scumpele lui flori,
„Ca, din slăvi, bătrânul soare cu-a lui raze să desmierde
„Numai lamură aleasă: Românescul codru — verde!...."

A. C. CUZA, — azi, Românii te slăvesc cu ochii-n rouă,
Că, din sufletul Tău mare, sorb puteri de viaţă nouă, —
Viaţă plină
De lumină
Şi de chiot smuls din soare,
Viaţă 'n veci nebiruită şi pe veci biruitoare!...

Azi, Românii, — toţi o pară, —
Sorb setoşi aghiasmă sfântă din iubirea Ta de Ţară,
Şi'n căţui de inimi pus-au smirna sufletului Tău,
S'o aprindă 'n Ţara toată, să gonească duhul rău!...

Toţi, — cu inima Ta vie, inima lor vin să-şi lege,
Prin lozinca-Ţi neclintită: „Naţie, Hristos şi Rege";
Toţi lupta-vor la 'mplinirea scumpă lor şi scumpă Ţie,
Ca'n vecie, ROMANIA A ROMANILOR SA FIE!

11 Aprilie 1937

Țăranii și clasele dirigente

Strălucita lucrare de sinteză a dramei țărănimei noastre făcută de A. C. Cuza la 1895. Durerile și necazurile țărănimei române. O direcție nouă pentru izbăvirea clasei țărănești.

de A. C. CUSIN

„Țăranii și clasele dirigente" este titlul unui judicios și adânc studiu asupra problemei noastre țărănești, pe care d. A. C. Cuza l-a dat publicității încă în cursul anului 1895, adică exact acum 42 de ani.

Se cunosc acuzările pe cari partidele politice dinnainte și de după războiu, le-au adus d-lui prof. A.C. Cuza: că d-sa nu ar fi „democrat", c'adică n'ar iubi și nu l-ar interesa clasa țărănească, c'ar fi, într'un cuvânt — cum i-a aruncat în față, la o ocazie, chiar d. I. Mihalache, mi se pare — „ciocoiu".

Partidele noastre democratice și cu conducătorii lor, au fost totdeauna de rea credință în aprecierile interesate pe cari le-au făcut asupra ideilor și personalității d-lui prof. A. C. Cuza.

Lucrarea de față este cea mai indiscutabilă dovadă, nu numai a interesului viu pe care d. prof. A. C. Cuza l-a arătat, din primul moment, al activității sale publice, clasei rurale românești, dar a teoriilor d-sale cu totul noui asupra problemei noastre țărănești. Teorii care s'au verificat până azi ca singurele adevărate, sănătoase.

Indicând, dela început, repeziciunea cu care România și-a transformat în ultimele decenii construcția sa socială și politică, d. Cuza crede că prin introducerea noilor forme constituționale, partidele și-au pierdut obiectul de a mai exista, ceeace și explică starea de desăvârșită anarhie din acel moment, întrucât politica nu mai rămăsese „decât un mijloc de satisfacere a lăcomiei sau a deșertăciunii câtorva politicieni înaintea cărora oamenii cinstiți trebuie să se retragă din viața publică".

Spre a nu trăi într'o stare de zăpăceală cu învoiri introduse din afară și nepotrivite mediului nostru, d. Cuza a arătat că „numai o cercetare deaproape a împrejurărilor NOASTRE, ne va permite să ieșim la lumină". „Din studierea desvoltării noastre economice, spune d-sa, vor isvorî problemele noui, cari se vor impune îngrijirei tuturor".

Cu o metodă științifică impecabilă, d. prof. A. C. Cuza trece la executare.

Voind să dea o impresie generală asupra vieții țăranului român, din acel timp, d-sa notează textual:

„La sate, ascuns prin bordeie sub pământ, trăiește în cea mai crudă neștiință, pradă unei exploatări neomenoase, un popor rău îmbrăcat și rău hrănit, secătuit de trudă și de boli, mâncat de vii, care se stinge".

Aceasta era starea marei masse a populației românești la 1895!

I. Starea și mișcarea poporației

Dar d. Cuza vrea să descrie în fond starea și mișcarea acestei poporațiuni. D-sa se servește de date statistice și constată că populația rurală, de și e în creștere, ca număr, înmulțirea ei e mai înceată ca cea, de pildă, a jidanilor. In această privință, observația sa e rezultatul analizei datelor statistice ale născuților și ale morților de la 1859—1892, adică vreme de 34 de ani. Ba, la orașe, populația românească descrește vertiginos față de populația jidănească.

D. Cuza se întreabă care e cauza? Și dă cuvântul, pentru explicare, diverșilor specialiști ai epocei, ca: P. S. Aurelian, dr. I. Felix și dr. Agappi, cari toți conchid că schimbările sociale intervenite în sânul poporului român au putut într'o largă măsură să înrăurească desvoltarea lui, de sigur, în rău, cum am văzut.

„De aceia, spune d. Cuza, pentru a înțelege pe deplin schimbările săvârșite în ordinea noastră socială și pentru a ne da seama de consecințele lor, va trebui să vedem care a fost modul de producere și de schimb a țărilor române, în trecut, și în ce anume s'au modificat, în timpurile din urmă".

II. STAREA ECONOMICA DIN TRECUT

Dacă ne gândim la trecut, în acea vreme, după vechile tratate încheiate de Voievozii noștri cu Poarta, comerțul țărilor era cu totul liber, Turcia rezervându-și numai un drept de preferință pentru cumpărarea productelor din țară, după cum se putea vedea din tractatul încheiat de Vasile-Vodă-Lupul cu Sultanul Mahomet la anul 1634.

Acest drept de preferință, s'a prefăcut cu timpul, prin abuz, într'un drept exclusiv de a cumpăra productele țărilor, pe prețuri fixe impuse de Constantinopol, cari totdeauna erau sub cost.

Acest lucru supăra grozav pe locuitorii țării, cari adesea erau nevoiți a da productele lor pe nimic, sau spre a nu le da astfel a le ascunde, sau a nu le mai lucra. De aici obișnuința de a munci mai puțin și de a duce o viață mai ușoară. Dar tocmai de aceia, spune d. Cuza, în concluzie, oferite astfel în desvoltarea lor materială, țările române nu puteau să păsească pe o treaptă de cultură mai înnaintată.

III. TRACTATUL DELA ADRIANOPOLE

Această situație umilitoare pentru noi, o curmă tratatul de Adrianopole dintre Ruși și Turci de la 2 Septembrie 1829, prin care se desființează toate acele furnituri făcute până atunci Porții, comerțul pentru Moldova și Valachia devenind liber.

„Din momentul acela, afirmă d. Cuza, se înțelege că numai putea fi vorba de a produce: valori de întrebuințare. Atrasă în piața universală, care e stăpânită de forma de producere capitalistă, țara noastră, continuă d-sa, trebuia să producă valori de schimb, pentru îndestularea trebuințelor nemărginite ale acestei piețe, care cerea și o muncă nemărginită de la poporul nostru".

IV. Transformarea economiei naționale

Acest punct de vedere este confirmat de răspunsurile ce le-au dat diferitele comisiuni agricole, cu ocazia anchetei făcută în privința trecutului agriculturii noastre, de către ministerul de interne, în anul 1862. Comisiunea agricolă a județului Ilfov, de pildă, a arătat că până la Regulamentul Organic, agricultura se făcea în acest județ, cât și'n celelalte, fără niciun sistem „ca'n timpii primitivi", când s'au colonizat aceste țări de Români. O recoltă mai abundentă, peste trebuință, nu servea la nimic, fiind oprită exportațiunea cerealelor și chiar trecerea lor dintr'un județ într'altul.

Dela 1832 înnainte, adică după desființarea „furniturilor" către Țară, prin tractatul dela Adrianopole, „au început a se căuta productele noastre în străinătate și a se face oarecum mai multă agricultură".

V. STATISTICA AGRARĂ

O dovadă în plus a desvoltării agriculturii, este și organizarea unui serviciu de statistică agricolă, a cărui necesitate se simți către anul 1840. D. Cuza publică, în lucrarea sa, tablouri de statistică agricolă datorite Direcțiunii statisticei generale de pe lângă Ministerul Domeniilor, încăpând cu anii 1840—41 și până la 1862 și, apoi, 1892.

Dar din anul 1840 se înregistrează și datele statistice asupra importului și exportului nostru de cereale. Progresul a mers în plin. Astfel de unde în 1840 se exportau cereale pentru o valoare de 3.543.299 lei, în 1892, această valoare a exportului a crescut la 285.384.057 lei.

In acelaș timp, trebuințele Statului au crescut într'o proporție foarte mare. Bugetul Moldovei era în anul 1932 de 7.425.862 lei și al Valahiei de 17.020.259 lei vechi, împreună, deci, 24.476.121 lei vechi. Iar în 1894—95, bugetul României era de 200.000.000 lei noui.

VI. ELEMENTELE NEPRODUCATOARE

Iată însă, observă d. Cuza, că prin dezvoltarea economică a României, alături de elementele producătoare pe cari le forma în mare număr țărănimea, au ieșit la iveală elemente neproducătoare, cari trăiesc din munca celor dintâi.

Astfel, d. Cuza citează părerea marelui Eminescu, care relevând acest fenomen spune:

„Țăranul nostru e același ca și înainte de 50 de ani, dar sarcina prietari (la începutul secolului ce o poartă, înzecită. El poartă în spatele lui câteva mii de proprietari (la începutul secolului câteva zeci), mii de amploiați (la începutul secolului câteva zeci), sute de mii de evrei (la începutul secolului câteva mii), zeci de mii de alți străini (la începutul secolului câteva sute)".

„Pe-atunci țăranul nostru, — continuă Eminescu —, creștea mai cu seamă vite, era păstor. Această muncă ușoară se potrivea cu regimul aspru, cu posturile sale lungi, cu traiul său simplu. Azi muncește toată vara ca să-și plătească dările, trăiește mult mai rău decât atunci și se stinge. Mor o sută și se nasc în locul lor 60. Și aceasta nu e o veste de senzație — ci adevărul". (Vezi M. Eminescu: Influența austriacă asupra Românilor din Principate).

Acest capitol al DIRECȚIEI NOUA, ultimul din această lucrare a sa extrem de actuală și azi, îl dăm, aici, în mare parte, ca o concluzie logică a acestui studiu asupra țărănimei și claselor dirigente, pe care am încercat să-l rezumăm strâns în rândurile de mai sus.

O direcție nouă

Iată câteva reforme. D. A. C. Cuza n'are pretenția că acesta era atunci un program complect. Pe d-sa îl interesa doar DIRECȚIA NOUA în care ar fi trebuit să se legifereze pentru țărănime și să se organizeze rezistența și desvoltarea ei.

D. A. C. CUZA IN 1903

„Nefiind vorba de a întocmi un program de reforme agrare, atât e de ajuns pentru a caracteriza direcția în care urmează să ne îndrumăm activitatea pe viitor. Și lucrul de căpetenie va fi întotdeauna expunerea principiilor, formularea doctrinei, indicarea direcției, nu desfășurarea programului.

„Programul nu-i, în adevăr decât semnalarea unor trebuinți ale nației și arătarea mijloacelor, legislative sau administrative, pentru îndestularea lor. El nu conține, în sine însuși, legitimarea, nici a trebuințelor ce se semnalează, nici a măsurilor ce se propun. Trebuințele unui popor sunt însă multiple, mijloacele pentru a le satisface, diferite, mințile oamenilor, nu toate deopotrivă. Programele ce se prezintă sunt dar, în principiu, nenumărate. E vorba de a se ști, prin urmare, care sunt, într'un moment dat, trebuințele cele mai urgente, cari sunt măsurile cele mai potrivite pentru îndestularea lor, care e programul, însfârșit, căruia trebue să-i dea aprobarea sa, un popor întreg, sau cel puțin o categorie de oameni.

„Pe lângă aceasta, programul prin chiar natura sa e mărginit. El nu poate să cuprindă decât un număr de reforme limitat prin cercul unor necesități anumite, și nu are decât o însemnătate trecătoare, momentană. După desființarea sa, adică după îndestularea trebuințelor în vederea cărora fusese întocmit, va fi nevoie, se înțelege, de alt program, de o nouă orientare a spiritelor.

„Este evident dar că, dacă un partid are nevoe de program pentru a ști cari sunt aspirațiunile sale, un popor, în întregimea sa, nu se poate conduce după programe. El are trebuință de norme statornice de purtare, de idei cari să-i lumineze calea desvoltărei dela punctul său de plecare, și până la ținta către care se îndreaptă. Numai în modul acesta va fi în stare să se călăuzească în mijlocul atâtor încercări de a i se arăta drumul cel adevărat al fericirei, în direcțiile cele mai opuse.

„Aceste norme statornice, nu se pot afla decât în expunerea lămurită a principiilor, și în formularea precisă a doctrinei în numele căreia se prezintă acei cari vor să conducă destinele sale. Căci principiile, ca cele dintâi elemente ale gândirii, trăiesc din propria evidență, și ca generalizări, sunt nemărginite. Iar doctrina, fiind sistematizarea principiilor după nevoi, poartă în sine însăși legitimarea sa.

„Expunându-și fiecare principiile, se va ști ce idealuri urmărește și cari sunt tendințele spiritului său. Formulându-și doctrina, se va vedea lămurit întrucât sistematizarea încercată a principiilor, corespunde nevoilor. Și astfel spiritele se vor putea grupa, după natura lor și după necesitățile ce vor voi a satisface.

„In statele democratice, unde poporul e chemat să se cârmuiască singur și unde el e stăpân pe destinele sale, nimic nu poate fi mai stricător ca zăpăcirea minților. Căci un popor are nevoie ca toate energiile de cari dispune să se cheltuiască în folosul satisfacerii imediate a trebuințelor sale cele mai urgente, fără a se pierde din vedere idealurile îndepărtate. Urmărirea unor scopuri fără legătură cu aceste trebuinți însă, sau chiar în contrazicere cu dânsele, și preconizarea unor mijloace de nepotrivire cu împrejurările, poate să-l îndrumeze, câte odată pe căi greșite către pieire. In tot cazul: învrăjmășirea spiritelor asupra unor chestiuni sterile, zădărnicește o sumă de puteri, cari ar putea să contribue la deslegarea problemelor folositoare pentru toți.

Clasa țărănească a fost pururea nesocotită

„In fața nedumeririi primejdioase în care se află clasele noastre dirigente asupra adevăratelor interese ale acestui popor și față cu lipsa desăvârșită de direcție în politică, numai o cercetare amănunțită a lucrurilor ne va permite să ieșim la lumină. Silințele noastre de a ne lămuri asupra stării țăranilor noștri în sânul civilizației pe care am improvizat-o în ultimele decenii, fiind astfel pornite din convingerea că și interesele acestei clase, cea mai numeroasă și mai interesantă și aproape singura clasă pozitivă, în țara noastră, agricolă, au fost pururea nesocotite de către conducătorii noștri organizați în partide, era firesc să ajungem a ne diferența de dânsele. Și aceasta era chiar ținta către care năzuia întreaga noastră cercetare, ca în spre încheerea sa logică. Nu e mirare dar de a vedea că, asupra acestei însemnate chestiuni ne deosebim, cu totul și ca metodă și ca doctrină de partidele în ființă.

„Ca metodă, desrobindu-ne de sub înrâurirea formelor străine și a principiilor luate de prin cărți scrise aiurea, noi căutăm să ne întoarcem privirile către nevoile reale ale acestui popor, scoțând normele noastre de purtare din observarea faptelor din țară dela noi: în deosebire de partidele existente, cari nu fac decât să copieze de ani întregi, fără nici un spirit critic, instituțiile apusului, și să urmeze tuturor mișcărilor sale, în dauna îndestulării propriilor noastre trebuinți.

Populația rurală se stinge

„Așa s'a făcut, că pe când liberalii și conservatorii se sfădeau împrejurul principiilor constituționale, dându-ne „Constituția cea mai liberală din lume" — deși poate tocmai din această cauză cea mai puțin liberală, pentru poporul nostru, care nu știe să se servească de ea — comerțul și industria, adevăratele izvoare de tărie ale unei țări, lăsate fără nicio apărare, au trecut încetul cu încetul în mâinile străinilor, surpându-se astfel temelia însă-și a organizării de stat ce ne-o dădeam, și care nu poate să existe fără o puternică clasă de mijloc națională.

„Așa se face astăzi că, pe când democrații noștri se preocupă de votul universal și de îngrădirea și restrângerea prerogativelor și atribuțiilor Regelui — mânându-ne astfel pe de o parte la despotia partidelor și pe de altă parte la anarhie desăvârșită, — orașele noastre continuă a se desnaționaliza și proporția rurală se stânge.

„Intrucât se atinge mai în special de țărani, grupul democrat-radical, închipuindu-și, se vede, că un program politic e o însirare de deziderate platonice, copiate de undeva, și fără nici o legătură cu nevoile timpului și cu putința sa de a le aduce întru îndeplinire, vine să reclame improprietărirea continuă și perpetuă, fixarea maximului prețurilor arendei, fixarea maximului orelor de lucru într'o zi pentru tot felul de muncă la câmp, la pădure, în sat, desființarea tuturor impozitelor indirecte, precum a impozitului asupra tutunului, a vinului, a alcoolului, și altele de acest soiu, care nu au nici o valoare practică și multe chiar nici o valoare teoretică, precum ar fi de pildă fixările de maximuri și de minimuri de cari programul acestui partid este atât de bogat. (Vezi Programul Democrat-Radical — București 1890).

„Cât despre partidul social-democrat al muncitorilor din România, cu mult mai înaintat chiar decât partidele social-democrate din alte țări, cari nicăeri nu au ajuns încă să poată organiza clasele muncitoare rurale, cu totul refractare până astăzi propagandei socialiste, în lipsa unui proletariat industrial numeros, se încearcă să aplice, față cu țăranii noștri, tactica, întrebuințată de către socialiștii din apus, pentru a trezi muncitorimea dela orașe, chemată să răstoarne starea de lucruri actuală, uitând cu totul mai întâi că nu la noi în țară se va schimba ordinea socială, când va veni vremea să se schimbe; în al doilea rând, că nu proletariatul agricol e menit să dea cea dintâi lovitură stăpânirei capitaliste; și în sfârșit, că nu propaganda ideilor pregătește masele și le organizează, ci îndeplinirea condițiunilor economice corespunzătoare, fără care orice propagandă de acest soiu nu poate să ducă decât cel mult la răzvrătire fără folos, după cum am arătat mai pe larg în scrierea mea: Generația dela 48 și Era Nouă. Cap. V. (Iași 1889).

Comerțul și industria au căzut în mâinile străinilor

„Convingerea noastră este că întreaga dezvoltare a țărilor române din ultimele cinci sau șase decenii, care s'a făcut în cea mai mare parte cu truda țăranilor noștri, aproape singura clasă producătoare în țara noastră agricolă, nu a profitat decât mai cu seamă claselor dirigente. Rezultatul fatal al acestui sistem prădător, a trebuit să fie slăbirea claselor noastre muncitoare, slăbire care se manifestează în descreșterea poporației, sau în înmulțirea ei prea înceată. Problema care ni se impune astăzi cu necesitate, este dar de a întoarce țăranilor noștri, în formă de servicii reale, o parte din munca ce o luăm dela dânșii în formă de impozite. *Și ușor se poate înțelege, că dela rezolvirea acestei probleme atârnă viitorul nostru.*

„Este evident, mai întâiu, că un producător cu mijloace așa de primitive, ca țăranul nostru, care nu a învățat să-și cruțe puterile și să se ferească de vicii, care nu-și cunoaște interesele și nu are nici un spirit de prevedere, care nu s'a deprins măcar să se îmbrace și să se hrănească mai bine, nu va putea să ducă multă vreme sarcinile unei civilizațiuni atât de costisitoare. Intreaga clădire este amenințată să se prăbușească prin surparea temeliei pe care se ridică.

„In al doilea rând, comerțul și industria căzând aproape cu totul în mânele străinilor, orașele deznaționalizându-se și lipsindu-ne astfel o clasă de mijloc națională, clasele dirigente slăbesc pe fiecare zi, ne mai având de unde-și înoi puterile. Conducerea statului e astfel amenințată să treacă în alte mâni, și

„In al treilea rând, avem credință că numai inamovibilitatea funcționarilor administrativi, *cu condiția de a li se cere o pregătire specială, va putea să ocrotească interesele, astăzi așa de compromise, ale gospodăriei statului, dela care atârnă buna stare mai ales a claselor rurale.*

„In al patrulea rând, față de stricăciunile ce le face beția la noi în țară, mai ales în rândurile claselor rurale, noi cerem înființarea monopolului alcoolului, vânzarea băuturii spirtuoase de către agenții regiei, în sticle pecetluite, singura măsură ce va garanta absoluta puritate a alcoolului, care va reduce consumația și va spori în același timp și mijloacele financiare ale statului, pe lângă că va ocroti comerțul pământenilor în concurență cu străinii, întărindu-se astfel clasa de mijloc națională.

„In sfârșit, adânc convinși că în contact cu evreii, element cu desăvârșire neasimilabil, poporația noastră rurală se demoralizează și se stinge, noi credem că trebue să se aplice cu rigoare măsurile în contra evreilor, alungându-se de prin comunele rurale, sub orice pretext ar voi să se oploșască.

Necesitatea reformei învățământului primar rural

„Urmând acestor convingeri, și pentru a ne apropia cât mai curând de dezlegarea problemei care ne preocupă, noi credem mai întâi, că nu e reformă mai urgentă ca reforma învățământului nostru primar rural. Statul care a dat așa de puțin pentru țăranii noștri, trebue să se hotărască a face sacrificiul acelor șese-zeci sau opt-zeci de milioane, ce se cer pentru ca școala rurală să nu fie numai o parodie.

„In această privință putem spune că ne deosebim cu totul de partidele vechi, cari au lăsat pe țăran în cea mai crudă neștiință, închipuindu-și că necesități de asemene natură se pot îndestula cu nimicuri, sporindu-se budgetul învățământului rural cu câteva sute de mii de lei, și făcându-se câteva școli rurale mai mult pe fiecare an.

„Asupra acestui punct ne deosebim asemenea de partidele democratice pentru cari reforma cea mai urgentă e votul obștesc în vederea căruia s'a înființat chiar așa numita „liga pentru votul universal", pe când părerea noastră este că ori cât de liberale ar fi instituțiile noastre și ori câte legi am face în favoarea țăranilor, ele vor rămânea numai forme fără conținut, întru cât vreme ni va lipsi cultura corespunzătoare.

Mai multă grijă pentru cler!

„In al doilea rând, noi credem că e de neapărată trebuință de a ridica nivelul de cultură al cleru ui nostru, și mai ales al preoților dela sate, îmbunătățind soarta lor materială și pregătindu-i pentru a li încredința învățământul primar, pe cât e cu putință. Preotul-învățător ni va permite să realizăm însemnate economii budgetare pe lângă că, școala și biserica având aceeași direcție, ele își vor da un sprijin reciproc și poporația noastră se va deprinde să cinstească pe preot în învățător și pe învățător în preot. In deosebire de partidele noastre de guvernământ, care, în tot decursul dezvoltărei noastre, au lăsat preoții fără nici o cultură îngrijită și în cele mai proaste condiții economice; în deosebire de partidele democratice, cari nesocotesc cu totul acest factor, pentru noi, atât de însemnat de civilizație, și cari cer laicizarea școalelor.

„In deosebire de partidele vechi, cari nu au avut niciodată o linie de purtare bine hotărîtă și statornică față cu dânșii, așa că cu toate măsurile ce s'au votat în contra lor, ei au putut să cuprindă aproape întreg comerțul și industria țării, trăind la noi mai la îndemână decât ori unde aiurea, după cum o dovedește atât năvălirea lor în mare număr, cât și înmulțirea lor prin excedente de nașteri.

„In deosebire de grupul democrat-radical care, departe de a vedea întrânșii un element dușman poporului nostru, îi primește în sânul său pentru a lua parte la conducerea destinelor neamului românesc.

„In deosebire de partidul social-democrat, care nu se preocupă decât de lupta de clasă, problemă născută aiurea, a cărei deslegare e îndepărtată, și căreia îi lipsește bazele economice la noi în țară, și nesocotește cu desăvârșire lupta de rasă, dintre evrei și Români, a cărei însemnătate e actuală, și care se traduce, în partea Românilor, prin mii de victime pe fiecare an, învinși în lupta pentru traiu.

„Aceste câteva puncte mai însemnate din program, pe cari ne vom mărgini a le cita, ajung pentru a arăta că noi diferim cu totul, și ca doctrină de partidele existente, diferențiarea noastră de dânsele fiind astfel complectă.

Iași în ziua Cuvioasei Parascheva 1895.

Pacostea cea mare: jidanii

D. Cuza atrage atenția că pacostea cea mare pentru țărănime au fost JIDANII cari sunt unul din factorii de căpetenie ai descreșterii poporației noastre, purtători ai viciilor prin sate, ai corupției prin orașe și ai sărăciei, pretutindeni. Numărul lor a crescut enorm. Astfel în cele 13 județe din Moldova, erau în 1803 numai 1962 de jidani, în 1849 erau 11.056 de jidani și în 1859 erau 124.867 de jidani. „Aceștia toți, **spune d. Cuza,** trăiesc numai din exploatarea muncii țărănimii noastre, prin tot soiul de meșteșuguri și de meserii, nu întotdeauna cinstite și cari nu contribue întru nimic, în mod pozitiv, la creșterea bogăției".

La evrei, se adaugă lumea din partidele politice. Aceasta iarăși nu produce, ci trăește pe spatele muncii țărănești. Iar nenorocirea este că ea formează și clasa dirigentă a țării, care prin faptul că n'are contact cu realitatea vieții, tot ce clădește ea pe caracter de superficialitate și tot ce încasează sub formă de impozit de la producător, întrebuințează pentru satisfacerea intereselor ei personale.

VII. LEGEA RURALA DIN 15 AUGUST 1864

D. Cuza găsește că în ordinea economică cea mai importantă reformă din această epocă este această lege rurală din 15 August 1864. Totuși oricât a fost principiul legii de măreț, aplicarea ei nu a corespuns așteptărilor. Greutatea dărilor *a distrus bunul efect al legii. In afară de dările către Stat, către județ și către comună, țăranul mai avea de plătit încă șapte ani anuitatea răscumpărării pământului. Totalul dărilor unui fost clăcaș se urcă la 32 franci, sau 86½ lei vechi de aur, ceva mai mult de 32% din venitul anual.*

Rezultatul acestei apăsări ne mai pomenite, spune d. Cuza, a fost scăderea poporației noastre.

Afară de inconvenientul de mai sus, împroprietărirea a mai venit să strâmtoreze poporația rurală în dezvoltarea sa viitoare, prin faptul că pământul ce se dădea fiecărui sătean, abia îndestulător pentru nevoile sale, avea să se împartă între urmașii săi, în puterea dreptului de succesiune a codului civil, cari au și rămas, în cele din urmă, din această cauză, proletară.

Din toate acestea se înțelege că împroprietărirea sătenilor s'ar fi putut face în condiții mai puțin oneroase pentru dânșii și mai potrivite cu interesele lor, dacă nu era LACOMIA PROPRIETARILOR, cari năzuiau să alunge pe țărani din pământurile udate de secole cu sudoarea și cu sângele lor, și EXPLOATAREA JIDANILOR, cari lucrau mână în mână cu proprietarii și cu politicianii.

VIII. Cultura țăranilor

Scoțându-l de sub tutela seculară, în care fusese ținut, spune d. A. C. Cuza, și lăsându-l să-și ingrijească singur de soarta sa, în luptă cu atâtea elemente lacome de câștig, clasele noastre dirigente nu au înlesnit țăranului măcar putința de a se putea apăra, dându-i o cultură îngrijită care l-ar fi luminat.

D. Cuza face aici un tablou sumbru al analfabetismului de la țară.

Proasta mâncare a țăranului, îmbrăcămintea sărăcăcioasă, se pun nu numai în sarcina mizeriei lui materiale, dar și'n aceia a lipsei complecte de cultură.

IX. SISTEMUL SOCIAL POLITIC CEL VECHI ȘI CEL NOU

Pe când clasele noastre dirigente, continuă d. A. C. Cuza, lăsau în cea mai neagră părăsire, școala și Biserica, singurele doua mijloace prin cari ar fi putut să ridice pe țăranii noștri, pregătindu-i pentru împrejurările noua, complicate pentru dânșii, ele întrebuințau toată munca luată de la dânșii sub formă de impozite, pentru satisfacerea propriilor lor trebuințe.

Pe baza unei producteri agricole din cele mai primitive, conducătorii noștri au ridicat un sistem social costisitor, luat întocmai de aiurea ca rezultat al unei desvoltări de secole.

Odinioară, preotul și cu trei săteni aleși de obștia locuitorilor, se adunau după Liturghie, în casa preotului și vedeau de priciniele ivite în cursul săptămânii azi judecătile se fac de judecători, cari, din nenorocire, au creiat credința populară cu: „judecata nu este făcută pentru țăran, ci pentru dușmanul lui".

La fel cu Parlamentul, în locul „Obștești adunări".

La fel cu sistemul de guvernământ, bazat pe miniștri, secretari-generali, atâția funcționari, etc.

Rezultatul: Țăranii nu aveau însușirile cerute pentru a se mișca cu folos înăuntrul noilor forme de organizare, profitând de libertatea ce li se dădea.

De aici, confuzia și nemulțumirile. De aici, sărăcirea păturei țărănești.

X. RASCOALELE SATENILOR

Și iată cum s'a ajuns și la răscoale țărănești. In 1888, liberalii acuzau pe conservatori că le-au făcut aceste răscoale cu iconari și jugănari, ai unei puteri străine cu scopul de a-i răsturna pe dânșii. In 1893, conservatorii au învinuit pe agenții colectivității liberale că ar fi ridicat satele pentru ca partidul liberal să vină mai degrabă la putere.

In fapt, spune d. Cuza, „răscoalele țărănești n'au fost, până în sfârșit, decât rezultatul fatal al unei organizații în nepotrivire cu starea noastră de cultură".

XI. RESTABILIREA ECHILIBRULUI ZDRUNCINAT

„Cum s'ar face restabilirea echilibrului zdruncinat? Prin armonizarea stării de cultură a poporului nostru cu formele înlăuntrul cărora e chemat să se desvolte. Prin legătura dintre foloasele ce i le dă organizația noastră socială și mijloacele ce se cer de la dânsul pentru întreținerea sa.

Mișcarea noastră de cultură, care a profitat până acum, aproape numai claselor dirigente, noi trebuie să o facem să profite pe viitor claselor noastre muncitoare și în primul rând țăranilor noștri

A doua condiție, pentru a ne apropia de soluția problemei ce ne preocupă, va fi, să ridicăm clerul nostru mirean, din starea în care se află, printr'o învățătură din cele mai alese, îmbunătățind soarta sa materială și încredințându-i învățământul primar.

Revizuirea codului civil și mai ales a dreptului succesoral. Iar în toată opera legislativă să se țină seamă de caracterul, de obiceiurile și de nevoile deosebite ale poporului nostru, astfel ca legile să fie oglinda lor adevărată.

Administrația care nu-i decât un canal de scurgere pentru toate necurățeniile sociale, trebuie să devie o carieră curată și sigură pentru tinerii ieșiți din universități.

Inamovibilitatea funcționarilor administrativi, ieșiți din școli speciale de administrație.

Monopolul alcoolic.

A. C. CUZA — ECONOMIST

— Populația străină care deține în sânul unui stat mijloace de existență mai multe, are posibilități mai mari de inmulțire, în dauna națiunii băștinașe, a cărei viață e primejduită —

de A. C. CUSIN

Adevărul iesă totdeauna la lumină.
A. C. Cuza este adevăr.
Adevăr moral.
Adevăr științific.

ADEVARUL MORAL, A. C. Cuza l-a creiat prin intransigența sa continuă, absolută, în viața lui politică, unde n'a cunoscut tranzacții și nici șovăire.

ADEVARUL ȘTIINȚIFIC, el l-a realizat intr'o materie ca cea a economiei politice, supusă adesea la cele mai fantastice teorii, reușind printr'o logică fără egal și printr'o aprofundare a realităților neobișnuită, să ne dea aici formule de conducere cari să rămână pentru oricine axiome eterne.

A. C. Cuza a ajuns, astfel, ca la 80 de ani ai săi, să fie nu numai făclia de lumină a neamului nostru, ci a umanității întregi.

Dacă n'ar fi să notăm din voluminoasa sa operă științifică de cât *teoria sa asupra poporației și aceea asupra unui nou sistem de economie politică* și încă nimeni n'ar putea tăgădui titlul la care d. A. C. Cuza are dreptul: acel de cel mai mare economist de până azi al țării și unul din cei mai mari economiști ai lumii.

A. C. CUZA IN FAȚA REALITĂȚILOR ECONOMICE

Cum a ajuns d. A. C. Cuza să studieze aceste probleme? Cum a ajuns d-sa la ideologia și politica cuzistă de mai târziu? In sfârșit, pe ce bază de fapte și-a făcut d. A. C. Cuza concluziile științifice economice sortite să revoluționeze tot eșafodajul de teorii liberalo-marxiste, pe cari d-sa li-a dovedit a fi false, fără rost?

Intors în țară la 1886, după studii strălucite, făcute în străinătate, d. A. C. Cuza, spirit critic prin excelență, a fost lovit, în primul rând, de înstrăinarea orașelor noastre și'n special de înstrăinarea orașului Iași, unde numărul jidanilor, încă dela acea dată, începuse să devină impresionant. Părându-i-se acest fapt anormal, părându-i-se, pe de altă parte, anormal, ca intr'o țară bogată, ca a noastră, să trăiască o țărănime săracă, fără vlagă și exploatată neomenos de acești străini, părându-i-se, de asemeni, anormal ca o situație nenorocită ca aceasta pentru neamul nostru, clasa conducătoare românească să n'o observe și să-i fie indiferentă, d. A. C. Cuza s'a hotărît să studieze aceste lucruri mai de aproape și să le dea o deslegare, evident, deocamdată, științifică. Studiile sale economice au pornit deci, dela această revelație ce i-a oferit-o realitățile crude naționale în mijlocul cărora el trebuia să-și desfășure activitatea sa publică.

Cum a ajuns d. Cuza la ideologia și politica cuzistă de mai târziu?

Politica : expresie a ideologiei

In povestirea sa asupra vieții lui proprii, publicată intr'un număr al „Poruncii Vremii" de anul trecut, cu prilejul unui interview pe care i l-a luat subsemnatul, d. A. C. Cuza spunea în această privință :

„Ideologia mea s'a format din primele impresii ale educației și ale mediului copilăriei, tradiționalist, religios și patriarhal; din studiile mele literare, filosofice generale și speciale de economie politică ; și din ideile curente, în tinerețea mea, controlate în lumina realităților sociale de la noi. Iar „politica" pe care am făcut-o, în toată viața mea, a fost expresia exactă, viguroasă, a „ideologiei" ce mi-am format, din aceste elemente de bază și care apare lămurit, încă dela primele mele scrieri și acțiuni politice și continuă fără nicio abatere până în ziua de astăzi".

In sfârșit, pe ce bază de fapte și-a fixat d. A. C. Cuza concluziile sale științifice economice? Pe bază de date statistice și de analiză a lucrărilor înaintașilor sau contimporanilor săi, — acestea strânse și cu prilejul rolului oficial pe care l-a avut un timp ca ajutor de primar al comunei Iași, iar, mai târziu, ca deputat în Parlament.

In aceste condiții, spre a combate direcția de pe atunci a spiritelor către „liberalism și umanitarism", condusă între alții de Titu Maiorescu, d-sa a scris la 1889: *Generația dela 48 și era nouă*", arătând necesitatea unei alte direcții a spiritului public : cea naționalistă.

La 1890, d. A. C. Cuza a supus problema descreșterii poporației românești și desnaționalizării orașelor noastre, unui studiu mai aprofundat, publicând în ziarul „Era Nouă" din Iași : „MESERIAȘUL ROMAN" — Cauze — Efecte — Mijloace de îndreptare.

Intre anii 1893—1895, ca deputat, d-sa a adus PROBLEMA POPORAȚIEI ROMANEȘTI înaintea Adunării deputaților, discutând-o cu prilejul diverselor legi la cari a luat cuvântul și scoțând, în acelaș timp, asupra aceleiași chestiuni, două lucrări : „MONOPOLUL ALCOOLULUI" și „ȚARANII ȘI CLASELE DIRIGENTE".

Astfel a ajuns d. A. C. Cuza ca această foarte importantă problemă a poporației s'o trateze, lămurind-o complet, din punct de vedere teoretic și pe un teren cu totul nou, iar aceasta cu un strălucit succes, în scrierea sa monumentală : „*Despre poporație*", tipărită în prima ediție, la Iași, în 1889.

Prezintată Academiei Române această lucrare a fost premiată la 1900, pe baza raportului redactat de către dr. Vicențiu Babeș.

Iar la 1901, d-sa a fost numit profesor de economie politică la Universitatea din Iași.

Nu există progres fără o dinamică națională

Dar care este descoperirea științifică a d-lui prof. A. C. Cuza în ce privește problema poporației?

In fața celor două școli economice, cea liberală și cea marxistă, cari își dispută și azi preponderența în lume, fără a se putea impune și'n viața popoarelor, s'a ridicat, de mult, școala economică naționalistă, al cărei reprezentant autorizat este Frederic List.

Dânsul își bazează doctrina sa pe două puncte esențiale: ideia de naționalitate și protecțiunea vamală, sortită aceasta din urmă să ridice, prin întărirea industriei, la maximum, forțele productive ale țării.

Susținând ideia de naționalitate, List arată cum școlile economice adverse nu se vor putea menține până la sfârșit. Ele au trei greșeli capitale: un cosmopolitism himeric care nu vrea să știe de interesele naționale, un materialism fără viață care pretutindeni nu vede decât valoarea de schimb a bunurilor, fără să țină seamă de interesele morale și politice, un individualism dezorganizator, care tinde să se schimbe intr'o organizare de stat haotică.

Intre indivizi și genul uman există însă națiunea cu limbajul, cu literatura, cu origina și istoria ei, cu obiceiurile ei, cu legi și instituțiile ei. Orice s'ar zice, o națiune nu poate să prospere decât ținând seama de toate particularismele sale și căutând să se bazeze în ascensiunea sa, în primul rând, pe propriile sale forțe.

Enunțând în celebra sa carte: „Sistemul național de economie politică", că semnul caracteristic al doctrinei sale economice este naționalitatea, List și-a bazat teoria sa nu pe simple speculațiuni filosofice, cum a făcut-o Smith, înnaintea sa, și Marx, după dânsul, ci pe constatarea istorică că toate națiunile de-alungul veacurilor n'au progresat decât dinamizându-și continuu eul lor național.. Numai prin crearea și desăvârșirea unității lor naționale, națiunile franceză, engleză, italiană, au devenit mari și puternice, List însăși contribuind prin crearea zollfereinului Germaniei la unitatea acestei țări.

O REVOLUȚIE IN ȘTIINȚA ECONOMICA

O revoluție se produse însă, între timp, în știința economică. O serie de mari economiști au demonstrat că greșit se ia ca punct de plecare în viața productivă, avuția, cum făcuse Smith, sau munca, așa cum ea fusese concepută de Marx, întru cât totul pornește numai dela om, dela poporația umană și că, deci, aici e și motorul care mișcă întreaga economie a popoarelor. Dar, foarte curios, poporația n'a fost tratată ca o problemă, mai întâi, națională. Ea a fost privită în abstract de însuși creatorul acestei teorii, Malthus și chiar de List, cu toată ideia de naționalitate dela care acesta a pornit. Nimeni din acești savanți ai științei economice n'au știut să pună în concordanță legea poporației cu legea naționalității și să formuleze teoria completă a doctrinei economice naționaliste.

Cel dintâi care a pășit curagios la rezolvarea acestui echivoc și care cu o competență impecabilă a dat formula definitivă în materie a fost A. C. Cuza.

Cum se primejduește viața unei națiuni

Marele economist, care pentru descoperirea științifică făcută va binemerita de la posteritate, completând pe Malthus, a arătat că tendința constantă a poporației este de a trece ca număr de limita mijloacelor de existență și că silită de această tendință, ea caută mereu să lărgească aceste mijloace perfectându-și însușirile și instituțiile, cuprinzând noui teritorii și intrând în luptă cu populațiile vecine; iar înnăuntrul limitei acestor mijloace, individul luptându-se de-adreptul cu condițiile în care este chemat a trăi, el luptă și cu ceilalți indivizi cari trăesc în aceleași condiții, căutând a-și păstra existența proprie înaintea și în contra tuturor.

Din această cauză, spune d. A. Cuza, este foarte important a se ști cine deține în sânul unei națiuni cele mai multe mijloace de existență, pentrucă dacă e cumva o populație străină care deține aceste mijloace, atunci ea are posibilitățile de înmulțire în dauna națiunii băștinașe, ceeace primejduește vața acesteia.

ELIMINAREA CORPURILOR STRAINE

La doctrina economică a lui List, bazată pe ideia de naționalitate, A. C. Cuza adaugă acest punct de extremă importanță : o națiune spre a se dezvolta normal și a ridica la maximum însușirile sale morale și economice, trebue să caute mereu să fie stăpână pe mijloacele ei de existență, *iar dacă are elemente străine cari să dețină ele aceste mijloace, atunci să le elimine din corpul ei social, spre a nu-și diminua rezistența și a-și închide drumul ascendent spre progres.*

Ca să ajungă la acest rezultat, d. A. C. Cuza a pornit de la analizarea problemei poporației în propria sa țară, unde populațiunea românească se găsește invadată de jidani și străini, cari, în dauna populației autohtone, dețin ei mijloacele de existență în cea mai mare măsură. Exemple asemănătoare au fost și'n istorie, când Spaniolii și chiar Englezii, azi Germanii, au fost nevoiți să elimine din sânul lor pe jidani, restabilind echilibrul între legea poporației și legea naționalității. Cerând o măsură la fel și pentru jidanii din România, d. A. C. Cuza nu face decât să urmeze punerea în practică a formulei științifice descoperite de el și care, dacă nu va fi executată la timp, va putea să sancționeze neamul nostru cu pieirea.

Iată de ce teoria poporației, formulată de d. A. C. Cuza, este nu numai plină de originalitate, dar poate fi socotită ca genială, prin chipul admirabil cum ea exprimă realități dureroase, până azi neobservate de nimeni.

SISTEMUL DE ECONOMIE POLITICA AL LUI A. C. CUZA

Cercetând însă această nouă lege a poporației, d. prof. A. C. Cuza a găsit că însuși *sistemul de economie politică* fusese formulat greșit, fiindcă principiul pe care el se baza după școala clasică engleză era avuția, pasivă, pe când, după d-sa, *acest sistem trebue să plece dela* „POPORAȚIE" ca „PRINCIPIU ACTIV AL ECONOMIEI SOCIALE".

A doua formulare teoretică a d-lui A. C. Cuza, după legea poporației, a fost aceia a obiectului economiei politice în care d-sa vede „știința legilor și factorilor cari stăpânesc poporația umană în raport cu mijloacele de existență, având ca scop cunoștința și cârmuirea luminată a economiei națiunilor".

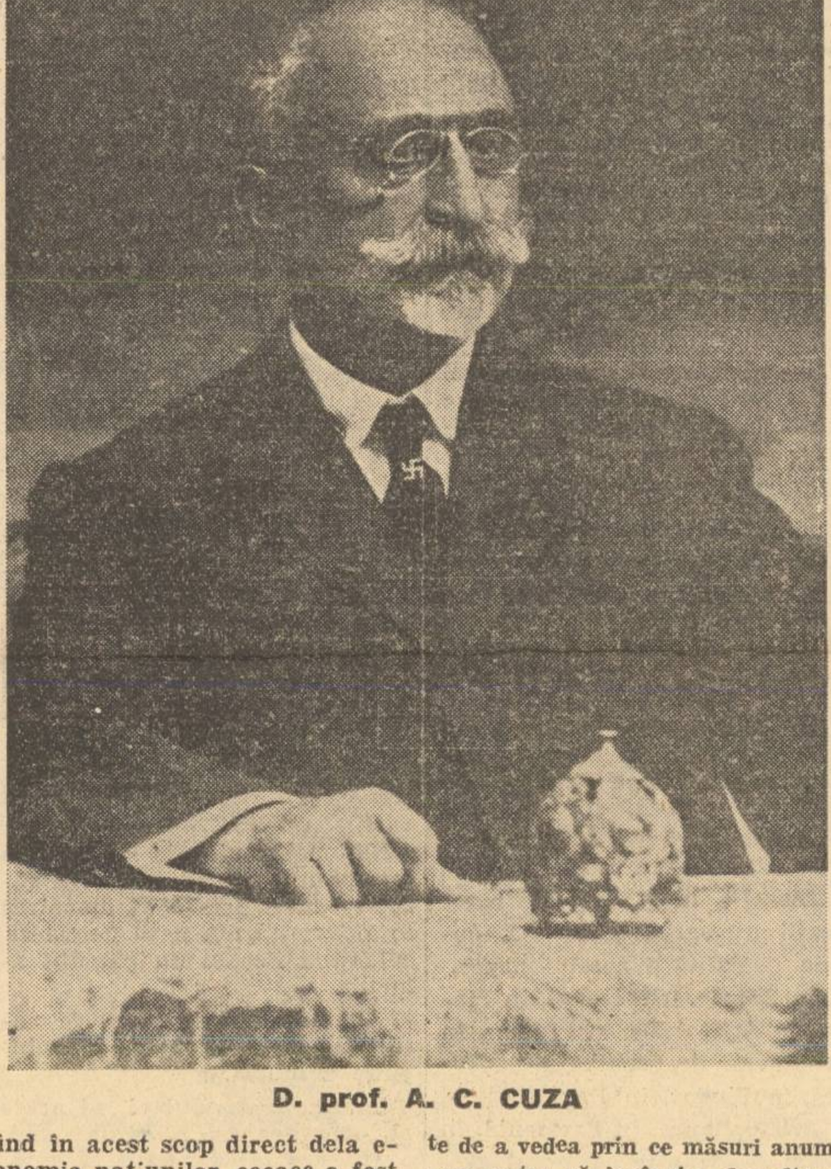

D. prof. A. C. CUZA

D. A. Cuza a făcut din economia politică știința esențială de studiu a stării poporației, pornind în acest scop direct dela economia națiunilor, ceeace a fost parecă profetic pentru vremile ce erau să urmeze, pentru epoca nouă spirituală naționalistă de azi a Europei, care atât prin fascismul italian, cât și prin național-socialismul german, urmează în economia politică doctrina trasată de marele învățat român încă din anul 1899.

Ne oprim aici. Cadrul nu ne permite de a inzista mai mult asupra acestei grandioase opere științifice. Dacă intelectualitatea românească nu va pricepe până 'n cele din urmă însemnătatea ei practică, massele populare, prin instinctul lor de conservare atât de minunat, vor impune ele concluziile de neînvins ale acestui titan al culturii noastre naționale. Și prin ele vor izbândi la viața cea nouă.

A. C. CUSIN

Introducere la „Poporație"

de A. C. Cuza

„Poporația" se prezintă cu un studiu complect și amănunțit asupra uneia din cele mai însemnate materii — a celei mai însemnate, după părerea noastră — a științei economice. Ea își propune să clarifice unele chestiuni, de o importanță neasemănat de mare pentru știință, în genere, și pentru țara noastră în deosebi, a căror lămurire nu mai poate fi amânată.

„Intrucât se atinge, mai întâi de țara noastră, sunt semne, în adevăr, cari trebue să ne facă a ne gândi serios la rezolvirea unor probleme, cari periclitează existența noastră ca popor.

„De ani de zile se observă că poporația românească de prin orașe scade necontenit, fiind înlocuită de streini, și prin unele comune rurale chiar, ea a început a se împuțina, sau a nu se mai înmulți în mod normal. Fenomenul acesta, cu deosebire de îngrijitor, al scăderei elementelor autochtone și a înmulțirei străinilor în țara românească, a fost observat de toți acei cari s'au îndeletnicit mai de aproape cu subiectul, de vreo șase zeci de ani încoace. Incă de prin anul 1841, un statistician anonim, făcând statistica poporației Moldovei, ne previne că „impoporarea jidovească a politiilor va întrece în viitorime pe aceea a creștinilor". Mai pe urmă, doctorul G. FLAIȘLEN, medic primar al orașului Iași, spune că scăderea elementului creștin și sporirea elementului izraelit nu sunt efectul unei întâmplări, ci o regulă bine observată. Aceeași observațiune o face doctorul AGAPPI, care afirmă că „atât în comunele rurale cât și în cele urbane, în toate anotimpurile populațiunea română descrește, pe când cea izraelită sporește". D. P. S. AURELIAN observă asemenea, că în orașele unde se află mai mulți izraeliți, poporația românească se împuținează; și în acelaș an, intr'o lucrare eminentă, d-rul C. I. ISTRATI atrage atențiunea obștească asupra degenerării poporației noastre, dând strigătul de alarmă. Intr'un studiu statistic de merit, I. BIBICESCU vorbește de desnaționalizarea orașelor și conclude, în genere, că creșterea poporației noastre e mică în raport cu statele vecine și chiar în comparațiune cu creșterea elementului evreesc din țară. La aceleași încheieri ajunge N. A. ALEXANDRINI, și în special cu privire la poporația județului Iași, și acum în urmă, în lucrarea sa monumentală asupra statisticei României dela Unirea Principatelor, cu privire la poporația țării întregi. In discursul său de recepțiune la Academie, d-rul I. FELIX, face aceiași constatare, zicând că România este amenințată de o despopulațiune relativă, care vatămă interesele ei cele mai vitale. Și mai târziu, în calitate de director general al serviciului sanitar, în raportul său pe anul 1892, d-rul Felix confirmă părerea sa, emisă cu doisprezece ani mai în urmă, și afirmă că poporația rurală se înmulțește la noi, prin nașteri, în proporțiuni slabe. Aceiași stare de lucruri o constatăm și din raportul pe anul 1893, în care se afirmă fără înconjur că populația autochtonă scade și că elementele străine ocupă golul lăsat de români.

Scăderea poporației române

„Raportul serviciului sanitar pe anul 1894, ne spune asemene, pe baza datelor demografice comunicate, că poporația românească de prin comunele urbane lasă un gol, care se umple cu elemente străine. Raportul pe anul 1895, ne vorbește iarăși de natalitatea mai mică și de mortalitatea mai mare a poporației urbane române. Raportul din urmă, în sfârșit, pe anii 1896 și 1897, publicat tot sub direcțiunea doctorului I. Felix, constată același fapt îngrijitor al scăderei poporației românești de prin orașe.

„Ori cât s'ar fi încercat unii ca să micșoreze gravitatea faptelor constatate mai sus, afirmând, în mod inexact, că pretutindeni se observă semnele creșterei și a puterei poporației noastre, datele statistice sigure și chiar numai simpla observațiune a fie căruia, nu mai lasă, din nenorocire, nici un loc de îndoială: ORAȘELE SE DESNAȚIONALIZEAZA: POPORAȚIA RURALA, PRIN UNELE LOCURI SE STINGE, sau abia se înmulțește, iată adevărurile evidente ce nu se pot tăgădui, și cari trebue să ne pună pe gânduri.

„Mărturisim că nu cunoaștem, în momentele de față, o problemă mai urgentă decât problema poporației, la noi în țară. Căci dacă noi românii suntem meniți să dispărem de prin orașe, să vegetăm pe la sate și să fim înlocuiți de alte neamuri, precum se întâmplă de șase zeci de ani și mai bine, așa că multe comune urbane nu mai sunt astăzi românești de cât cu numele, toată munca pe care o facem e zadarnică, din punctul nostru de vedere, căci nu noi vom culege roadele ei.

„E timpul dar ca să ne încordăm toate puterile pentru a rezolvi o problemă, care nu mai suferă nici o întârziere, și care este însăși problema existenței noastre ca națiune.

TEORIA IN POLITICA POPORAȚIEI

„Dar mai înainte ca să ne încercăm de a găsi o soluțiune, trebue să avem o călăuză sigură, pe care nu ne-o poate da decât teoria. De aceea a fost de neapărată trebuință ca să supunem subiectul poporației unei anumite cercetări teoretice. Mai înainte de a ne ocupa de statistica poporației din România, pentru a ne da bine seamă despre starea și mișcarea ei, a trebuit să ne ocupăm cu statistica poporației în genere, pentru a vedea care este technica ei, cari sunt momentele cele mai însemnate de observat, și cum se prezintă starea și mișcarea poporației în diferitele țări. Mai înainte de a putea ajunge la vreo concluzie sigură, pe baza datelor statistice culese în țara noastră, a trebuit să ne îndeletnicim cu teoria poporației, stabilind, în mod general, cari sunt adevărurile ce se pot deduce din combinarea datelor numerice și care este valoarea metodei statistice. In sfârșit, mai înainte de a vedea prin ce măsuri anume vom putea să înrâurim desvoltarea poporației noastre, a trebuit să ne ocupăm cu politica poporației în general, adică să stabilim iarăși, mai întâi în teorie, cari sunt măsurile practice prin cari se poate înrâuri desvoltarea ei. Această lucrare teoretică premergătoare oricărei încercări serioase de a deslega problema poporației în România, noi o prezentăm astăzi complectă și cu toată desvoltarea ce i se cuvine, îndeplinind o lacună de mult simțită, și care se invederează în reproducerea constantă, a acelorași fenomene de scădere a poporației noastre, de mai bine de jumătate de veac, fără ca cei în drept să găsească mijloacele pentru a-i pune capăt, și fără ca măcar să se alarmeze, în fața unor fapte atât de grave, după cum ar trebui. Scrierea de față e menită dar, în primul rând, să atragă atențiunea obștească asupra problemei poporației în țara noastră și să ne permită de a ne îndruma pe cale sigură, pentru a o deslega.

CONTROVERSE

„Din punctul de vedere curat științific, lucrarea noastră are însă, prin tendințele ei, o importanța încă și mai mare. Ea încearcă, mai întâi, să încheie o controversă seculară, asupra uneia din cele mai importante subiecte ale economiei politice; și în al doilea rând, ea tinde să imprime acestei științi o direcție nouă, sistematizând-o după un alt criteriu, de cât cel admis până acuma. Am zis: „încearcă" și „tinde", pentru a arăta scopurile generale pe cari le-am urmărit, și fără de a pretinde că le-am fi atins; ceea ce nu e de competința noastră de a afirma.

„De un secol încheiat, de când a apărut celebra scriere a lui Malthus asupra principiului poporației, economiștii nu au parvenit a se înțelege asupra valoarei unei teorii de cea mai mare însemnătate, nu numai teoretica, dar mai ales practica. Și e chiar umilitor de a vedea că asupra aceluiași subiect și asupra aceluiași autor, mintea omenească nu a fost în stare să se pună de acord cu sine însuși și să ajungă odată la stabilirea adevărului, valabil pentru toți. Intru cât ne privește, mărturisim ca această confuzie umilitoare a fost îndemnul cel mai puternic pentru a stărui să ne lămurim odată asupra unei chestiuni atât de importante, precum este aceea a principiului poporației, adică a cauzei căreia putem să-i atribuim înmulțirea ființelor umane, după singura definițiune, cunoscută nouă, a acestei noțiuni, pe care ne-o dă J. B. Say.

„Cercetând dar, la predecesorii lui Malthus, *elementele teoriei care poartă astăzi numele lui, pentru a o zepsi în dezvoltarea ei, noi ne-am interesat de toți autorii mai însemnați, cari mai înainte de dânsul se ocupaseră cu acest subiect. Cu acest prilej, am putut constata încă odată că și teoria aceasta, ca toate teoriile, cari se formează cu încetul și oarecum prin aluviuni seculare, apăruse în scrierile anterioare; ceeace nu micșorează întru nimic meritele lui Malthus, care a dezvoltat-o pe larg și a încorporat-o sistemului științei.*

„Aceeași lucrare de amănunțită cercetare am făcut-o pentru teoria lui Malthus, analizând-o cu îngrijire, precum și pentru pătrinitorii lui Malthus, printre cari am găsit învățați iluștri ca J. B. Say, David Ricardo, Quételet, John Stuart Mill, Karl Marlo, Darwin, Ernst Haeckel, Roscher, Rümelin, Cossa.

Poporația ca element viu al economiei politice

„Ocupându-ne cu protivnicii lui Malthus, printre cari oameni de știință ca Friedrich List, Henry Charles Carey, Herbert Spencer, Achille Guillard, ocupă locul dintâi și cu socialiști protivnici ai lui Malthus, în rândul cărora Karl Marx și Henry George se disting mai cu deosebire, noi am căutat să întregim cercetarea noastră istorică asupra subiectului, pe cât a fost cu putință intr'o materie cu o literatură bogată.

„După ce am expus diferitele teorii asupra poporației, am fost siliți, în adevăr, să ne oprim, în fața unei probleme științifice din cele mai curioase. Urmărind contrazicerile teoriei, de un secol încheiat, de la Hegewisch, care a scris, în 1807, și până la Cossa, a cărui Istorie a doctrinelor economice, a fost publicată chiar în anul acesta, vedem că învățații nu sunt în stare a se înțelege asupra principiului poporației și asupra valoarei reale a teoriei lui Malthus. Această confuzie desăvârșită ne împiedică de a găsi formula definitivă a legei poporației, și de a stabili astfel baza sigură pentru politica poporației, ca totalitate a măsurilor practice prin cari se poate înrâuri desvoltarea ei. Pentru a merge mai departe în atingerea acestor scopuri de o însemnătate practică neasemănat de mare, am trebuit mai întâi să ne dăm seama, printr'o analiză critică premergătoare, despre cauza însăși a confuziunei, care domnește în știință asupra teoriei lui Malthus, găsind-o în antagonismul dintre fondul de idei adevărat și forma greșită în care el a fost exprimat, prin care noi credem că am înlăturat această confuzie dăunătoare, pentru totdeauna, împăcând toate contrazicerile intr'o formulă superioară. Și pentru a ilustra soluțiunea găsită de noi, am cercetat pe scurt, în lumina ei, teoriile lui John Stuart Mill, Henry George, Sismondi, Carey, List, Spencer și mai pe larg teoria lui Karl Marx, arătând cum soluțiunea noastră lămurește pe deplin diferitele puncte de vedere, din cari s'au pus pătrinitorii, ca și protivnicii lui Malthus.

După această analiză critică fundamentală, fără de care în starea actuală a științei, nu ne era permis de a merge mai departe, am căutat să găsim formula definitivă a principiului poporației, *determinând cauza căreia-i putem atribui înmulțirea ființelor umane. Cauza aceasta noi am aflat-o în însuși principiul vieței în genere, ca proces de integrare și de dezintegrare a materiei, a cări funcțiune esențială este păstrarea de sine. Stabilind apoi cari sunt legile cari stăpânesc înmulțirea tuturor ființelor organice fără deosebire, noi am dovedit că însușirea superioară care-l deosebește pe om de animale, nu-l scoate de sub stăpânirea aceleiași legi de înmulțire, pe care am desfăcut-o în patru propoziții, ca adevărate corolare, ce rezultă din axiomul că funcțiunea esențială a vieței este păstrarea de sine. Principiul poporației însă, care s'a dovedit astfel că nu-i decât una din formele sub cari se prezintă principiul vieței, noi am recunoscut că este cauza adevărată a propășirei speciei umane, sau principiul civilizațiunei.*

Fenomenul decăderii națiunilor

„După ce am stabilit astfel formula definitivă a principiului poporației, și pentru a da o autoritate încă și mai mare încheerilor noastre practice, sprijinându-ne pe experiența veacurilor trecute, noi am căutat să arătăm, în lumina principiului formulat de noi, cum se explică mai bine fenomenul atât de interesant al decăderei națiunilor, a cărui explicațiuni de până acum, am dovedit că sunt cu totul insuficiente. Și am ilustrat teoria noastră cercetând cu deamănuntul cauzele adevărate cari au determinat decăderea Spartei și a imperiului roman, în antichitate, și în timpurile moderne, decăderea Florenței și a Spaniei, în veacurile al cincisprezecelea și al șasesprezecelea. Legea poporației și-a adeverit și aici superioritatea ei, nu numai prin explicarea mai complectă a faptelor istorice, ci prin desvăluirea mecanismului intim al erorilor din explicațiunile anterioare.

In sfârșit, după ce am verificat astfel temeinicia teoriei noastre, noi am așezat politica poporației pe baze sigure, scoțând încheerile practice din cele patru propoziții principale, în cari am desfăcut legea poporației, și dându-le astfel evidența unor adevărate axiome.

PE UN TERITORIU NU POATE SA TRAIASCA DECAT UN SINGUR NEAM, IN PACE!

„Tot atât de importantă ni s'a părut chestiunea relațiunilor dintre diferitele poporații, mai ales când sunt chemate a se dezvolta pe același teritoriu. Din legea poporației, noi am dovedit că aceste relațiuni sunt, în primul rând RELAȚIUNI DE FORȚA, și că chestiunea păcei generale, care se desbate tocmai acum, nu-i de cât o anticipare generoasă a unor timpuri, în cari trebue să credem, dar cari sunt departe de noi. Cât despre relațiunile diferitelor poporații, despre cari am fi ademeniți să credem că s'ar putea desvolta alături, noi am arătat că, pe același teritoriu, nu poate să trăiască de cât UN SINGUR NEAM în pace. Dreptul de stăpânire asupra teritoriului însă, noi l-am întemeiat pe CULTIVAREA DIRECTA A PAMANTULUI, fără de care nici un popor nu poate pretinde la existența de sine stătătoare.

„Ori cine s'a ocupat mai de aproape cu știința economică, pe nedreptul numită, după faza actuală a dezvoltărei sale, economie politică, a trebuit să fie impresionat de nesiguranța desăvârșită care domnește cu privire la principiile ei cele mai elementare. Nu e chestiune aproape care să nu fie supusă controversei; nu e teză care să nu-și aibă susținătorii săi autorizați. Discuțiunile nenumărate asupra teoriei lui Malthus, care durează de un secol încheeat, ne pot servi ca exemplu pentru a ilustra haosul și întunericul care stăpânește această importantă — cea mai importantă desigur — ramură de cunoștințe.

„In fața atâtor contraziceri, omul cuminte stă nedumerit, încercând să se lămurească prin studii comparative anevoioase, asupra unor chestiuni care-l pot interesa. Cât despre așa numitul economist vulgar (Vulgärökonom), cum se exprimă Marx, el nu stă un moment la îndoială. Pentru dânsul, care rămâne la suprafața lucrurilor, și care mai la urmă nici nu știe ce este știința cu care se ocupă, toate sunt ușoare și înțelese. Iar când e silit de împrejurări, prin poziția în care se găsește, sau la care aspiră, ca să scrie ceva asupra materiei, formula e din cele mai simple și din cele mai comode. Se ia, în cazul acesta, scrierea vreunuia sau a doi așa numiți economiști, tot atât de vulgari, unul pentru că e, de-o pildă, partizan al intervenționei statului și celălalt pentru că e adversar al acestei intervențiuni; unul pentru că e din școala germană și celălalt pentru că are afinități cu școala italiană, sau pentru cine știe ce alte motive de simplă comoditate, și se întocmesc așa zisele principii ale științei, cari nu sunt, în realitate, decât o adunătură de platitudini și de păreri, pentru sau contra, asupra tuturor punctelor în dezbatere. Din toate aceste autorul, în cazul cel mai bun, poate rămânea cu iluziunea că știe ceva; pe când noi, de pe urma științei lui, nu ne alegem cu absolut nimic, nefiind în stare de a rezolvi, în conformitate cu principiile nici una din chestiunile cari ne interesează, în practică.

Aceea ce se expune de obiceiu, în nenumăratele elemente, principii, „Grundlagen", cursuri, *și cum se mai numesc, cari apar pe toată ziua, nu trebue să avem iluziunea că este știința* economică. *Aceasta, pe cât există, e în stare de nebuloasă, răspândită prin diferitele scrieri ale unor cugetători adânci, pe cari trebue să știm a-i aprecia,* după timpul și împrejurările în cari au scris. *Elementele de adevăr conținute în aceste lucrări fundamentale, în scrierile mercantiliștilor și ale fiziocraților; în Adam Smith, J. B. Say, Ricardo, Malthus, Sismondi, Thünen, Carey, Adam, Müller, Friedrich List, Rodbertus, Karl Marx, George Hansen, Henry George Karl Bücher, se cer a fi împreunate intr'o sinteză superioară, care își așteaptă încă autorul ei. Faptul însă că până astăzi această sinteză nu s'a făcut se datorește, fără îndoială, în cea mai mare parte,* principiului greșit de sistematizare, *care s'a introdus în știință, mai cu deosebire dela Adam Smith.*

„Luându-se, în mod greșit, a**vuția** ca principiu de organizare, s'a zis că economia politică este știința avuției; a valoarei; a schimbului; a intereselor materiale, și s'a considerat toate fenomenele economice prin prisma avuției și după interesele abstracte ale ei. Pentru noi, ca încheere logică a lucrărei de față, **știința economică este știința care determină legile, cari stăpânesc îndestularea trebuințelor materiale ale poporației umane.** Lucrarea de față se prezintă dar, din acest punct de vedere, ca cel dintâiu capitol, dezvoltat mai pe larg, al unei sistematizări viitoare a acestei științi, luând ca principiu de organizare, nu **avuția**, precum s'a făcut până acum, ci **poporația**, ca element viu care o produce și intereselor căreia ea trebue să fie pururea subordonată.

Legea poporației, formulată de noi, nu ne permite dar, numai de a ne da mai bine seamă de **faptele** economice și sociale; ea ne servește, și tocmai de aceea, la stabilirea și a **teoriei**, pe temelii mai solide de adevăr.

(Din lucrarea sa „DESPRE POPORAȚIE")

Mihai Eminescu și A. C. Cuza

In legea naționalității, care este la baza doctrinei naționalismului românesc, se integrează în mod desăvârșit și opera lui Mihai Eminescu și opera lui A. C. Cuza

de ȘTEFAN IONESCU

Multiplele aspecte sub cari s'a manifestat personalitatea creatoare a profesorului A. C. Cuza, pot fi înțelese și cunoscute deci, numai printr'o temeinică cultură... cuzistă, aș zice, întrucât opera lui A. C. Cuza constitue unul dintre cele mai prețioase elemente de componență din cultura unui adevărat intelectual, și luptător pentru instaurarea ideii românești în stat.

Și opera lui A. C. Cuza este cu atât mai necesară de a fi cunoscută cu cât ea nu reprezintă numai o concepție politică, economică sau artistică asupra nației și naționalității, singura valabilă de altfel, dar ea, adică opera, reprezintă un impresionant s'stem unitar de gândire ale cărui fundamente, dela enunțarea prinicipiilor până la exemplificarea și aplicarea lor, sunt și rămân inalterate de timp sau de evoluția gândirii politice.

Sistemul de gândire al profesorului Cuza se situiază pe linia unei logici imanente care este așa pentru că nu poate fi altfel. In aceasta rezidă de altfel și durabilitatea doctrinei cuziste: ea a formulat în mod simplu și definitiv adevărul asupra tuturor problemelor spirituale și materiale în legătură cu nația și în special cu nația românească. De aceia, analizând, indiferent ce aspect al operei lui A. C. Cuza, — și scriu mereu așa: A. C. Cuza nu d. A. C. Cuza pentrucă socotesc că despre oamenii cari au intrat în istoria culturii și politicei nu se poate vorbi altfel — va trebui să pornim dela legea naturală a naționalității care este punctul de plecare al întregului sistem al doctrinei și gândirei cuziste, în politică, economie sau artă.

OPERELE COMPLECTE ALE LUI MIHAI EMINESCU

In anul 1914 a fost tipărit, la Iași, de către librăria românească I. V. Ionescu și N. Georgescu un compact volum cuprinzând întreaga operă a lui Mihai Eminescu, întocmită și prefațată de A. C. CUZA. Ediției acesteia trebuia să-i urmeze un studiu critic asupra operei marelui nostru poet, datorit tot profesorului CUZA, prin care să se contribue la înțelegerea lui Eminescu. Ediția avea deci un dublu scop: era o ediție populară, cu scopul de a fi răspândită cât mai mult în lumea cititorilor noștri și tot odată era o ediție critică. Din motive cari ne sunt necunoscute, studiul introductiv, critic, asupra lui Eminescu, nu a mai văzut lumina tiparului așa că pentru a putea înțelege pe Eminescu așa cum l-a văzut A. C. CUZA trebue să ne mulțumim la sumarele date, cu caracter general, pe cari ni le dă profesorul în prefața volumului care cuprinde OPERELE COMPLECTE ale lui Mihai Eminescu. Deasemeni trebue să ne raportăm și la concepția cuzistă asupra artei care nu este și nu poate fi decât națională.

Legea naționalității

Pentru a putea ajunge la înțelegerea artei care, după cum am amintit, nu poate fi decât națională, trebue să știm, în prealabil, ce este *nația*, care este definiția pe care ne-o dă, aș zice cu putere de lege naturală, profesorul *Cuza*.

„O nație, spune profesorul Cuza *în „Naționalitatea în artă" pag. 143, — este totalitatea indivizilor de aceleași sânge, așezați pe un pământ determinat, ca bază necesară a existenței lor, având același grai, pe care ei l-au format, același trecut, aceleași interese prezente, aceleași aspirații de viitor, și alcătuind, ca organism, aceiași putere, naționalitatea creatoare a culturii umane, care nu este dar decât productul ei variat".*

Și în aceiași operă, în prefață, profesrul *Cuza* scrie:

„Intocmai precum sufletul omului, este factorul hotărîtor al manifestațiilor lui, tot așa și sufletul națiilor, care este naționalitatea, determină, în mod caracteristic, pentru fiecare, în orice domeniu, manifestațiile ei.

„LEGEA NAȚIONALITAȚEI se poate dar cuprinde în următoarea formulă:

„Naționalitatea este puterea creiatoare a culturii umane, — cultura, putere creiatoare a naționalității".

Să încercăm acum să desprindem din *principiile* doctrinei profesorului *Cuza* asupra naționalității în artă, — dece *naționalitatea*, adică sufletul nației, *este puterea creatoare a culturii umane;* și dece, *cultura*, este, *puterea creatoare a naționalității.*

NAȚIA

In primul rând vom constata că omenirea se compune din grupe eterogene, nu omogene, fiecare având însușiri caracteristice. Or, aceste însușiri caracteristice, adică sângele, obiceiurile, relieful, clima, etc., care se găsesc într'o grupă de indivizi, se contopesc formând același trup și același suflet: nația. Iar acestea, adică națiile, ca ființe vii, manifestă o activitate în conformitate cu firea lor. Și această activitate, în care intră limba, arta, etc., poartă pecetea evidentă a naționalității lor. Fiecare popor deci reprezintă o notă originală de cultură în sânul omenirei, ceeace înseamnă că „umanitatea nu-i decât națiile privite în totalitatea lor; civilizația umană, cuprinsul civilizațiilor naționale.

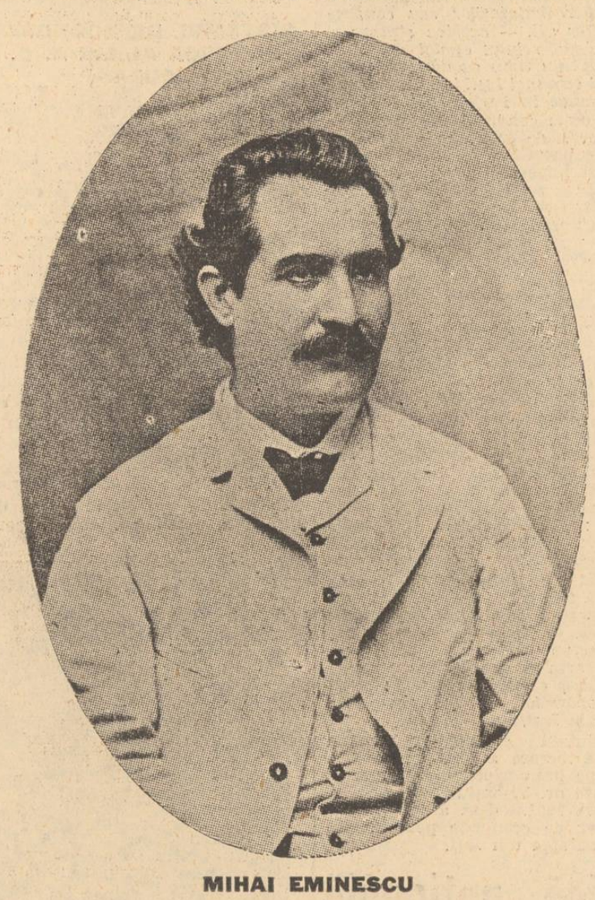

MIHAI EMINESCU

Instrăinarea de sine a unei nații e nimicirea ei

In asemenea condițiuni o nație poate trăi numai dacă își va produce formele exstenței sale, *adică cultura sa națională, — iar dacă nu va produce cultura sa națională, — nu va trăi.*

Deasemeni trebue să mai precizăm că din toată activitatea omenească, singură arta este nemuritoare, așa că se poate afirma că națiile nu pot exista decât prin cultura lor, *după cum și* cultura națională și deci și cultura umană nu pot exista decât prin națiuni.

Națiile, deci, dacă renunță din sterilitate, sau imită cultura lor, nu pot trăi.

Deci, instrăinarea de sine a unei nații e nimicirea ei.

ARTISTUL

In al dolea rând, vom constata că în sânul națiilor sunt indivizi cari trăesc într'o mare familie pe o bucată de pământ. Or, ei, cari compun nația, nu pot face abstracție de sufletul ei, de naționalitate. Ceeace înseamnă că activitatea lor va fi conformă cu firea lor națională, și cu cât vor fi mai talentați, cu atât naționalitatea va apărea mai *lămurit în operele lor.* Și aceste ființe superioare sunt *artiștii,* cari dacă nu țin seama de zăcământul sufletului național, se instrăinează de nație, devenind sterili. De aici urmează a doua concluzie, inevitabilă: *instrăinarea artistului e nimicirea lui.*

OPERA DE ARTA

Astfel, precizează profesorul Cuza, *se naște* opera de artă: în sânul culturei naționale, ca product al talentului artistului care e reprezentant al unei anumite nații. *Și cea dintâi condiție a operei de artă este să fie* adevărată. *Adică,* să ne redea un fond de simțire sinceră, în forme reale. *Or, acest fond de simțire sinceră nu poate fi extras decât din mediul înconjurător și din sufletul nației. Ceeace înseamnă că opera de artă este exclusiv națională, fapt care nu-i distruge însă caracterul ei universal. In momentul în care opera de artă este despărțită — forma de fond — prin traducere,— ea este înstreinată, — ceeace ne duce la a treia concluzie a profesorului* Cuza:

Instrăinarea operei de artă e nimicirea ei.

Arta și artistul nu pot fi străini de nație

„Așa dar, — conchide profesorul Cuza în principiile naționalității în artă, — și dacă cercetăm cultura umană, în realitatea ei; și dacă privim pe artiști, în existența lor reală; și dacă avem în vedere opera de artă, ca ioană a realitătii, la acelaș rezultat ajungem: naționalitatea și arta sunt nedespărțite. „Naționalitatea e puterea creiatoare a artei, — arta, putere creiatoare a naționalității".

Astfel, arta și artistul nu pot fi străini de nație, nu poate exista o artă umană, cosmopolită, ci numai o artă și artiști naționali.

GENIUL

Din această, chinuitor de sumară, redare a principiilor naționalității în artă, — făcută așa, pentrucă obiectivul rândurilor de față este altul, — rezultă că fiecare nație își are cultura sa specifică, proprie, care se diferențiază total, una de alta și care totuși contribue la crearea culturii umane. Dacă lied-ul se deosebește de doină, — mazurca de horă etc. aceasta dovedește numai că fiecare nație are un suflet al ei, care poartă semnele originalității.

Dar pe lângă producțiile populare, colective, anonime, se adaugă *operile genililor.*

„Și aceste opere, — afirmă profesorul Cuza în prefața Operelor complecte ale lui Mihai Eminescu, — vom constata că opera lui Eminescu, care satisface întocmai legea naționalității,—este prin structura și problematica sa, aș zice o operă cuzistă, după cum, — pentru a satisface exigențele în legătură cu epoca în care a trăit Eminescu și cu aceia în care trăește A. C. Cuza, — opera lui A. C. Cuza este o operă eminesciană. Și iată dece.

Linia politică de gândire și la Mihai Eminescu și la A. C. Cuza are aceiași sursă: nația românească. Și la unul și la celălalt sunt preponderente, în tot sbuciumul lor, toate acele constante ale vieții noastre naționale cari, prin străini și prin influența străinătății, tind să distrugă tiparele specifice ale vieții noastre românești.

Un mare fluviu de simțire românească

Pe A. C. Cuza *nu-l deosebește* de Mihai Eminescu *decât* forma *în care și-au spus cuvântul.* Mihai Eminescu *este cel mai mare poet al rasei noastre,* A. C. Cuza *este cel mai mare doctrinar al naționalismului românesc.* Fondul, *gândirea pur românească este, și la unul și la celălalt, aceiași. Ea curge într'e malurile aceluiași mare fluviu de simțire românească.*

Mihai Eminescu *e fost poet și gazetar.*

A. C. Cuza *este doctrinar, și om politic.*

ANTIREVIZIONISMUL LUI MIHAI EMINESCU ȘI A. C. CUZA

Și unul și celălalt sunt națiotisemiți. Dacă antisemitismul lui Mihai Eminescu este mai mult temperamental, tumultos ca sufletul poetului, antisemitismul lui A. C. Cuza *este pur, cerebral, științific. El este nu numai doctrinarul naționalismului, în toată problematica lui, dar este, cel dintâi ginditor politic, din lume, care bazează antisemitismul pe temeiuri științifice. Cei cari îl consideră pe* A. C. Cuza *antisemit, și nu naționalist, deoarece el este primul nostru doctrinar științific al antisemitismului, — greșesc, pentrucă în sistemul de gândire al profesorului* A. C. Cuza *antisemitismul este o parte, cea mai mare parte desigur, din doctrina naționalismului. Dar naționalismul românesc nu poate fi conceput fără antisemitism, — acest naționalism include antisemitismul.*

Iar corolar al acestui paralelism Mihai Eminescu — A. C. Cuza, *este constatarea că însăși doctrina lui* A. C. Cuza *se integrează în mod desăvârșit în spiritul legii naționalității care stă la baza gândirei politice, economice și artistice a lui* A. C. Cuza.

Ceeace constitue cea mai strălucită dovadă că legea naționalității este valabilă nu numai pentru intreaga nație, cu toate componențele ei și cu toți realizatorii ei, ci chiar și pentru A. C. Cuza.

Acesta este cel mai frumos și științific omagiu pe care îl poate aduce omul -Cuza, operei sale.

Mulțimile trebuie să aibă cultul geniilor

„Dar precum nu lasă corabia urme pe valuri, — decât doar spuma ce trece, — nu au lăsat ei: nici o urmă.

„De ce ?

„Pentrucă nu s'a ridicat nici un geniu din rândurile lor, ca să întrupeze caracterele acestor popoare, în opere nepieritoare.

„Dar pentruce: nu?

„Desigur: din cauza sângelui inferior al acelor masse, sterile.

„Și atunci o îndoită concluzie de mare importanță ni se impune aici:

„Mulțimile trebuie să aibă cultul geniilor lor, — geniile, cultul mulțimilor.

„Geniile trebuie să aibă cultul mulțimilor, căci dacă nu ar fi ele nu ar fi ei.

„Mulțimile trebuie să aibă cultul geniilor lor: căci dacă nu ar fi ei, nu ar fi ele.

„De aceia tocmai și vedem că toate popoarele au slăvit, oricând, pe oamenii lor mari. Și că toți oamenii mari au fost pururea reprezentanții cei mai caracteristici și mai convinși ai sângelui, ai rasei, ai nației, căreia au aparținut.

„Geniile sunt culmile pe cari le atinge naționalitatea: ei sunt adevărații educatori ai popoarelor.

„Căci orice culme ne spune: mai sus !

„Dar pentru aceasta, se cere ceva : să cunoaștem culmile noastre.

„Cunoașterea pe cât mai adâncă, dar și pe cât mai intinsă, așa dar, răspândirea, popularizarea operelor de mare valoare artistică, științifică, literară, e condiția de căpetenie a factorului lor educativ, — și a existenței lor chiar.

CULTURA

Vasăzică o nație trăește prin cultura sa, iar cultura este un produs al mulțimilor (literatura populară, arta populară, dansurile etc.) și al artiștilor, ființe superioare, dotate cu talent: genii.

OPERA LUI MIHAI EMINESCU IN CONCEPȚIA CUZISTA

Pe temeiul unei asemenea concepții, singura în concordanță cu legile firește ale naționalității, desigur că opera lui Mihai Eminescu este opera unui geniu, produs al nației românești care se realizează în eternitate prin el și trăește ca operă a eternității prin ea.

Apoi, opera lui Mihai Eminescu mai dovedește că naționalitatea noastră, adică sufletul nației românești — este puterea creatoare de cultură umană, după cum această cultură umană, opera lui Eminescu, este puterea creatoare a sufletului nației, adică a naționalității. Și în asemenea condiții opera lui Mihai Eminescu, nefiind înstrăinată întrucât în ea se reliefează tot sufletul creator de cultură al nației românești, această operă, ca oricare altă operă a unui geniu, are un caracter educativ. Or, acest rol educativ se poate realiza prin răspândirea și popularizarea operei după ce ea este înțeleasă, *adică explicată. Și aici intervine critica pentru că o operă este* „o taină pe care trebue să o deslegi: care nu are ființă decât în raport cu simțirea și cu priceperea ta".

ROLUL CRITICEI

Insă se ridică întrebarea „simte orice frumusețile unei creații artistice, cu adevărat geniale?"

„Simte, adeseaori: ca orbul lumina" răspunde profesorul Cuza.

„In cele mai multe cazuri îi substitue: înțelesului ei, înțelegerea sa.

„Și aici intervine cu însemnătatea ei covârșitoare, când își cunoaște menirea ea singură: critica.

„Critica! Dar care îi este menirea? Să „critice", — vezi : să rostească verdicte, să pronunțe sentințe, să arate că un lucru îi place și celalt, nu!

„Desigur. E dreptul ei, mai la urmă. Dar oare: numai atât?

Poate și criticul, înzestrat, — dacă este cu o simțire, presupunem, mai fină să comunice altora, să caute a li impune: impresia sa.

„Ea are însă, totuși, o valoare pur subiectivă.

Estetica e creiația artiștilor

Și mai departe, iată ce scrie profesorul *Cuza,* în prefața *operelor complecte* ale lui Mihai Eminescu:

„Fiecare operă nouă reprezintă însă o altă formulă estetică, și e ades isvor de noui teorii.

„Estetica, prin urmare, — oricât s'ar părea de paradoxal, — o creiază artiștii și poeții, nu criticii.

„Aceștia ? Gândiți-vă numai la criticii, câți au trebuit să fie, ai lui Homer, ai lui Shakespeare, ai lui Goethe, ai oricăror oameni creatori, geniali.

„Unde mai sunt? Ce am învățat dela dânșii ?

„Au fost, au trecut, au răposat întru Domnul. Dar Iliada, trăește; *Hamlet* e viu, *Faust* rămâne nemuritor.

„Nu dar pe sentințele ei subiective, *fie chiar savante, după socotelile timpului, se razimă valoarea, din cauza aceasta așa de contestată, — a criticei, ci pe cercetările ei obiective.*

„Aici, știința înlocuește capriciul. Sunt legi cari stăpânesc întruparea simțirei artistice, — căci zămislirea ei e în afară de dânsele, — legi anevoioase subtile. Pe acestea criticul trebuie să le cunoască, sau să le fi meditat, mai bine zicând, — și să le formuleze el însuși.

„Sunt legături între operă și mediul *în care se naște. Pe acestea criticul are datoria să le studieze;* *sunt întâmplări personale, e mai ales cultura artistului".*

Acestea sunt cunoștințele pozitive pe baza cărora se poate face critică obiectivă, științifică, singura prin care se poate explica și înțelege **o operă de artă. Deaceia critica nu trebue să substitue: înțelesul ei, subiectiv, — adevăratului ei înțeles, obiectiv.**

MIHAI EMINESCU ȘI A. C. CUZA

Astfel concepută opera de artă și rolul criticei este ușor de înțeles de ce profesorul Cuza a publicat o ediție populară, care trebuia să fie și critică, a operelor lui Mihai Eminescu. Dar în afară de constatările, cu tărie de lege, pe cari le face profesorul Cuza în legătură cu naționalitatea, cu artistul, cu opera de artă și în cazul nostru cu Mihai Eminescu, — vom constata că opera lui Eminescu, care satisface întocmai legea naționalității,—este prin structura și problematica sa, aș zice o operă cuzistă, după cum, — pentru a satisface exigențele în legătură cu epoca în care a trăit Eminescu și cu aceia în care trăește A. C. Cuza, — opera lui A. C. Cuza este o operă eminesciană. Și iată dece.

Linia politică de gândire și la Mihai Eminescu și la A. C. Cuza are aceiași sursă: nația românească. Și la unul și la celălalt sunt preponderente, în tot sbuciumul lor, toate acele constante ale vieții noastre naționale cari, prin străini și prin influența străinătății, tind să distrugă tiparele specifice ale vieții noastre românești.

Un mare fluviu de simțire românească

Pe A. C. Cuza *nu-l deosebește* de Mihai Eminescu *decât* forma *în care și-au spus cuvântul.* Mihai Eminescu *este cel mai mare poet al rasei noastre,* A. C. Cuza *este cel mai mare doctrinar al naționalismului românesc.* Fondul, *gândirea pur românească este, și la unul și la celălalt, aceiași. Ea curge într'e malurile aceluiași mare fluviu de simțire românească.*

Mihai Eminescu *e fost poet și gazetar.*

A. C. Cuza *este doctrinar, și om politic.*

ANTIREVIZIONISMUL LUI MIHAI EMINESCU ȘI A. C. CUZA

Și unul și celălalt sunt națiotisemiți. Dacă antisemitismul lui Mihai Eminescu este mai mult temperamental, tumultos ca sufletul poetului, antisemitismul lui A. C. Cuza *este pur, cerebral, științific. El este nu numai doctrinarul naționalismului, în toată problematica lui, dar este, cel dintâi ginditor politic, din lume, care bazează antisemitismul pe temeiuri științifice. Cei cari îl consideră pe* A. C. Cuza *antisemit, și nu naționalist, deoarece el este primul nostru doctrinar științific al antisemitismului, — greșesc, pentrucă în sistemul de gândire al profesorului* A. C. Cuza *antisemitismul este o parte, cea mai mare parte desigur, din doctrina naționalismului. Dar naționalismul românesc nu poate fi conceput fără antisemitism, — acest naționalism include antisemitismul.*

Iar corolar al acestui paralelism Mihai Eminescu — A. C. Cuza, *este constatarea că însăși doctrina lui* A. C. Cuza *se integrează în mod desăvârșit în spiritul legii naționalității care stă la baza gândirei politice, economice și artistice a lui* A. C. Cuza.

Ceeace constitue cea mai strălucită dovadă că legea naționalității este valabilă nu numai pentru intreaga nație, cu toate componențele ei și cu toți realizatorii ei, ci chiar și pentru A. C. Cuza.

Acesta este cel mai frumos și științific omagiu pe care îl poate aduce omul -Cuza, operei sale.

Doctrina națională-creștină

de A. C. CUZA

Naționalismul este o doctrină care se întemeiază pe faptul văzut de toată lumea că omenirea se alcătuește din națiii deosebite, cultivând fiecare un pământ anumit.

„Umanitatea", în afară de națiii, nu există, decât ca o închipuire a minții.

Istoria, la rândul ei, ni arată că omenirea nu a existat niciodată decât prin națiii, a căror naționalitate este puterea naturală, creiatoare a civilizației umane.

Națiile pornesc dela cultura pământului și se împart treptat în trei clase: clasa producătoare sau rurală, clasa mijlocitoare sau de mijloc, și clasa conducătoare sau dirigentă.

Clasa producătoare: în deosebi țărănimea, produce materia primă, care servește hranei și fabricațiunei tuturor lucrurilor de folosință obștească.

Clasa mijlocitoare: sau de mijloc, a meseriașilor, industriașilor și comercianților, mijlocește între producție și consumație, fabricând din materia primă obiecte utile și punându-le în vânzare ca mărfuri.

Clasa conducătoare: sau dirigentă, a cărturarilor, cercetează legile naturei și ale societății și învață pe toți cum să producă și să trăiască mai bine. Ea este constituită din învățați, în toate ramurile, cercetători, învățați, profesori, preoți; techniciani, ingineri, judecători, avocați, medici, ofițeri; întreprinzători, fruntași ai economiei naționale; artiști, literați, muzicanți, pictori, arhitecți, fruntași ai culturii, și conducători politici. Aceștia toți, pe lângă talent, trebuie să fie înzestrați cu întinse cunoștinți, care cer muncă, timp și pricepere, pentru a le agonisi, dar fără de cari ei nu-și pot îndeplini menirea lor înaltă, de a conduce pe ceilalți, cari toți au nevoie de luminile lor.

Clasele sunt, așa dar, organele ființă, prin conlucrarea organelor sale.

Armonia claselor: rezultă din necesitatea muncei comune, îndeplinind fiecare clasă o parte utilă a acestei munci, din care toți trăiesc, mai bine decât dacă nu ar exista clase, și dacă fiecare individ și-ar îndestula direct toate trebuințele lui.

Lupta de clasă: când intervine în sânul unei societăți, este o boală primejdioasă care duce națiia la peire, zădărnicind orice muncă utilă a tuturor.

Propovăduirea „luptei de clasă": este o crimă, învrăjbind pe producători, și făcând să le lipsească concursul luminat al clasei dirigente, a cărturarilor, cum s'a făcut de către bolșevicii jidani în Rusia, care din cauza aceasta, se sbate astăzi în ghiarele anarhiei și foametei.

Statul: este puterea organizată a nației, având ca cea mai înaltă misiune de a menținea armonia dintre clasele ei, prin satisfacerea intereselor fiecăruia, în raport cu munca utilă pe care o face, și cu pregătirea ce i se cere pentru a o îndeplini.

Baza: și dreptul de existență a națiilor, așa dar este munca pământului național.

Scopul: pentru care națiile există, este creiarea propriei lor culturi naționale, care este baza oricărei culturi omenești.

Condiția culturei: este dezvoltarea progresivă și armonia claselor naționale, îndeplinind fiecare funcția sa.

De aceia naționaliștii, oriunde, sunt adversarii hotăriți ai jidanilor, a căror existență nefirească este negația doctrinei naționaliste și creștine prin călcarea flagrantă a legei naționalității și umanității.

Doctrina creștină

Doctrina creștină, în care se rezumă legea umanității, se bazează pe „ordinul nou" al lui Isus care a zis:

„Ioan 13—34. Ordin nou dau „vouă: Ca să vă iubiți unul pre „altul precum eu v'am iubit, ca „și voi să vă iubiți unul pe altul. „Intr'aceasta vor cunoaște toți „că sunteți discipoli ai mei, de „veți avea dragoste între voi".

Doctrina jidănească, se bazează pe ordinul vechiu, rezultând din dogma „legământului" încheiat de Dumnezeul lor, Iehova, cu jidanii ca „popor ales", ca să-i fie lui „popor sfânt" (am codeș), stăpânind pământul întreg, cu uciderea celorlalte neamuri, despre care se zice în legea lor, Tora, a Vechiului Testament:

„Deuteronomul 7—2. Și va da „pre ei Domnul Dumnezeul tău „în mâneel tale, și-i va bate pre „ei, cu ucidere să-i ucizi pre ei, „și să nu faci cu ei, legătură, nici „să-ți fie milă de ei...

„Că popor sfânt (am codeș) „ești tu lui Iehova, Dumnezeul „tău...

„16. Și vei mânca toate nea„murile, pre cari Domnul Dum„nezeul tău le va da ție"...

Pe jidănește:

We ahalta eth kol ha amim aşer Iahu Eloheba nothen lach.

Scopul, conform cu doctrina judaismului, este ca jidanii, ca „popor sfânt" (Am codeș), să stăpânească pământul întreg, pentru ca printr'înșii să se sfințească Iehova: stârpind celelalte națiii, goim, cari nu i se închină.

Din cauza acestei dogme fundamentale a religiei lor, pe care Rabinii lor li-o impun și dela care nu se pot abate: jidanii calcă legea naționalității — care cere ca fiecare nație să cultive un pământ anumit.

Jidanii sunt o nație fără pământ — trăind ca paraziți, din exploatarea muncei productive și în paguba claselor și a culturei tuturor națiilor, împiedecând dezvoltarea lor.

De aceia îi vedem pe jidani amestecați pretutindeni în toate acțiunile ruinătoare ale societăților, în care se vâră: ca factori ai corupției, ai speculei necinstite, ai turburărilor circulațiunei monetare, ai mișcărilor subversive împotriva Statului, anarhiști, comuniști, bolșevicii servindu-se de toate mijloacele, ca să îndeplinească prescripțiunile religiei lor, exclusiviste și dușmane neamurilor.

Rusia și Ungaria, nimicite de dânșii sunt fioroase exemple ale acțiunei acestor paraziți periculoși.

„Antisemitismul", cum i se zice — care s'a întins pretutindeni — nu este decât naționalism: expresie a mișcărei de apărare a tuturor națiilor, împotriva parazitismului universal jidănesc.

Creștinismul este baza antisemitismului, întrucât afirmă îndreptățirea de o potrivă a națiilor, pe care iudaismul o neagă prin dogma cu „poporul ales". E o luptă între două principii cari se exclud. Civilizația depinde așa dar de triumful creștinismului.

„Nația Românească" are drepturi istorice asupra României

Nația românească — dintre toate națiile cea mai înăbușită de jidani — are mai ales datoria să-și apere cultura sa națională și creștină, primejduită de dânșii, în marginile pământului ei.

România este a Românilor.

In această privință, iată în ce fel afirmam dreptul exclusiv al nației românești asupra teritoriului ei.

„Doctrina naționalistă zice că națiile sunt individualități creiatoare de cultură; că aceste individualități creiatoare de cultură se compun din anume organe, cari sunt clasele sociale; că, pentru dezvoltarea unei nații ca individualitate creiatoare de cultură, se cere ca ea să fie pe deplin stăpână pe teritoriul pe care este cu drepturi istorice așezată.

„Nația românească are drepturi istorice asupra României.

„România este baza de existență a nației românești. Ca individualitate creiatoare de cultură, nația românească trebuie să existe în deplinătatea organelor sale. Și, dacă se întâmplă că asupra teritoriului nostru să năvălească elemente străine în prea mare număr, încât să atingă constituirea organică a nației românești, naționalismul ne învață că trebuie să se dea o luptă strașnică pentru eliminarea elementului străin care periclitează existența neamului".

Amintind aici cele spuse acum 47 de ani, la 1890, în studiul meu „Meseriașul român", și apoi, la 1905, în „Naționalitatea în Artă", și celelalte studii ale mele, ajungem la următoarea concluzie practică, riguroasă:

Jidanii, ca nație deosebită, precum sunt și înțelegem să se păs treze, fără amestec cu noi, nu pot sub nici o formă să conlucreze cu nația românească.

In clasa rurală: introducerea jidanilor ar însemna că pământul să treacă în mâinile lor, cu înlăturarea sau exploatarea de către jidani, a țăranilor noștri.

In clasa de mijloc: introducerea jidanilor însemnează excluderea Românilor din comerț și industrie cu concentrarea avuțiilor în mâini jidănești, cum se vede, prin orașele noastre înstrăinate.

In clasa conducătoare: introducerea jidanilor ar fi să li se încredințeze lor conducerea nației românești, făcându-i stăpâni pe destinele ei, cu robia românilor.

Aceasta nu se poate !

Prin stăruința noastră, prin munca noastră, prin energia noastră organică, parazitismul jidănesc trebuie scos din mijlocul nostru, pe cât mai curând.

Și fiindcă jidanii nu se vor duce de bună voie din România, unde trăesc ca paraziți, foarte bine, ei trebuie siliți, prin orice mijloace legale să plece — ca să-și îndeplinească destinele lor aiurea, unde va fi, muncind și ei un pământ al lor ca toate popoarele.

A trezi, așa dar, energia Românilor, a apăra drepturile muncii românești, în România, a tuturor claselor deopotrivă, a organiza apărarea națională creștină, contra jidanilor, ca Românii să fie stăpâni pe pământul, pe industria, pe comerțul, pe avuțiile, pe orașele, pe cultura și pe destinele lor: aceasta este concluzia firească a doctrinei naționaliste creștine.

Omagiul ţării pentru A. C. Cuza

Lui A. C. Cuza.

Este un mare bine pentru un popor, ca se aibă asemenea bărbaţi vrednici şi de caracter ca A. C. Cuza, cari se meargă o viaţă întreagă — şi încă binecuvântată cu lungime de zile — pe acelaşi drum drept a unui măreţ ideal, fără de care poporul uşor îşi poate pierde busola de orientare în viaţă.

Bucureşti, Aprilie 1937

Miron Patriarh

I. P. S. S. dr. Miron Cristea
Patriarhul României

A. C. CUZA

Un jubileu care nu poate trece neobservat. Prietenii politici, admiratorii şi chiar adversarii trebue să se oprească o clipă asupra acestei sărbătoriri.

Ce ce sărbătoreşte? O ideie? un om? Sau o ideie întruchipată de un om? Eu cred că mai presus de toate e vorba de a sărbători un om.

Marele Goethe spunea: „Den ich bin ein Mensch gewesen und dass heisst ein Kämpfer sein".

„Am fost un om şi aceasta înseamnă a fi un luptător". Cred că niciodată formula goetheană nu şi-a găsit o aplicare mai justă.

Activitatea profesorului A. C. Cuza o vor analiza alţii, sub toate aspectele sale. Eu voi enumera numai multiplele aspecte ale acestei mari individualităţi.

In tinereţe, poet liric care suferă influenţa eminescianismului, epigramist de talent, apoi economist şi publicist în adevăratul sens al acestor cuvinte — nu ca astăzi când avem o adevărată inflaţie de economişti şi publicişti şi când in acest domeniu ca in multe altele, moneta rea alungă pe cea bună conform legii lui Gresham. Parlamentar de mare clasă, profesorul Cuza îşi ex-

D. GR. TRANCU-IAŞI
fost ministru

pune doctrina cu o logică de fier, atacând pe adversar nu prin mişcări tactice ci prin adevărate lovituri strategice. In ţara noastră, unde asistăm zilnic la atâtea metamorfoze, oameni care îşi schimbă ideile, idei care sunt răstălmăcite, prieteni care părăsesc — ca să nu intrebuinţez un cuvânt mai tare — profesorul Cuza e un monument de intransigenţă etică. Nici o transacţie cu sine, nici o transacţie cu alţii. Mereu preocupat de realizarea scopului său. Nu cred că exagerez sau fac o ipoteză hazardată, afirmând că e o recompensă a providenţii, faptul că acestei sănătăţi morale îi corespunde o atât de perfectă bună stare fizică. Timpul refuză să lase urmele sale. Liniei drepte a caracterului său îi corespunde linia dreaptă a staturii sale neîncovoiată de ani. E un omagiu al naturii care a vrut să răsplătească pe un om care a luptat totdeauna numai din convingere şi pe deasupra vicisitudinilor vieţii a avut cultul ideilor. Problema reuşitei imediate nu se pune niciodată pentru el ca un imperativ. Dacă faptele păreau uneori a fi în opoziţie cu ideile, atunci el asteaptă momentul când timpul modificând faptele le va conforma concepţiilor sale.

Cred că am reuşit să analizez modul de a activa al profesorului Cuza. Nu am intenţionat să intru în detalii ci am vrut să indic conturul portretului d-sale sufletesc.

La a 80-a aniversare, nu pot decât să urez domnului profesor Cuza, ani mulţi spre a vedea o Românie Mare consolidată:

„Oricând
„Oricum
„Cu oricine şi
„Contra oricui.

GR. TRANCU-IAŞI

Intruchiparea unei convingeri: A. C. Cuza

Astăzi, când întreg neamul nostru proslăveşte pe doctrinarul şi luptătorul cel mai consecvent al naţionalismului românesc, vreau să-i desvăluesc d-lui profesor A. C. Cuza, drept omagiu, o amintire neştearsă şi scumpă din tinereţa mea.

Era prin 1905. Funcţionam de curând ca profesor la Institutul teologic „Andreian" din Sibiu. Tocmai în acea vreme începu să se publice, în revista „Făt Frumos" din Bârlad, valoroasa lucrare a d-lui profesor A. C. Cuza: „Naţionalitatea în Artă". Am cetit cu mare interes prima parte şi am urmărit cu înfrigurare continuările în numerile ulterioare ale revistei. M'a impresionat profund luciditatea, argumentarea de o stringentă matematică, îndrăsneala ideilor şi vioiciunea acestui studiu. Claritatea lui vădea nu numai o cugetare cu totul remarcabilă, dar şi un suflet străbătut până în adâncuri de o convingere zidită printr'o asiduă preocupare.

Când a apărut acest studiu în volum, mi l-am procurat îndată şi n'aş putea spune de câte ori l-am recitit (ca şi Istoria Românilor sub Mihai Vodă Viteazul, de N. Bălcescu). Cu siguranţă însă de multe ori, subliniind pasagiile mai importante, făcând observaţii pe margine.

Am dat-o studenţilor mei în toţi anii câţi am profesat, îndemnându-i să-şi facă şi ei observaţiile şi să mi le comunice.

A fost una din acele cărţi rari cari, odată citite, nu se lasă trecute în uitare.

*

Acum acest nobil fiu al neamului nostru are bucuria să vadă că doctrina, credinţa şi lupta sa a rodit. Şi bucuria aceasta este a noastră a tuturora. Azi nu mai e singur, azi nu mai predică în pustiu, ci naţia întreagă s'a însufleţit şi-i dă dreptate. Primejdiile pe cari zeci de ani le-a văzut aproape singur, azi sunt văzute de toţi. Remediile pe cari le-a propus o viaţă întreagă, azi şi le însuşeşte o oaste numeroasă de Români.

Azi îl vedem pe A. C. Cuza în toată uriaşa lui mărime de spirit. Acum înţelegem de ce n'au fost în stare să-l abată de pe drumul lui drept de aspră singurătate şi înălţime, nici duşmăniile, nici batjocurile, nici ispitele: a fost un iluminat care vedea realitatea şi ştia că realitatea aceasta va sfârşi prin a trezi din iluzionism pe cei ce erau dominaţi de el.

Ceeace-i dorim în această zi de consacrare venerabilului, dar totuşi tânărului, patriarh al naţionalismului românesc, este, să ajungă să vadă România stăpânită, aşa cum a propovăduit toată viaţa, în modul cel mai decis de: HRISTOS, REGE şi NAŢIUNE!

† NICOLAE
Mitropolitul Ardealului, Banatului, Crişanei şi Maramurăşului

Un act de veneraţie publică

Sunt oameni cari prin personalitatea lor se pun în raport direct la destinul neamului din care răsar.

D. OCTAVIAN GOGA

Aceştia sunt gânditorii deschizători de drumuri, sunt creatorii curentelor izbăvitoare, oamenii-drapel în cari se concentrează aspiraţiile generaţiilor. Existenţa lor e o punte care leagă trecut de viitor, însemnând calea evoluţiei unui popor. Ei în mod firesc nu aparţin nici familiei, nici prietenilor, nici asociaţiilor cari le poartă numele şi le propagă credinţele. Ei sunt ai tuturor, un bun comun, un dar al Providenţii, un îndreptar viu pentru semenii lor.

A. C. Cuza e o astfel de apariţie în gândirea românească.

Deaceia găsesc aşa de firesc că ţara întreagă tresare acum şi-l sărbătoreşte la optzeci de ani. E un act de veneraţie publică din care analistul descifrează deopotrivă: biruinţa unui crez şi isbucnirea instinctului nostru de conservare la o răspântie grea a istoriei.

Noi colaboratorii lui ne retragem în umbră în aceste clipe de pioasă recunoştinţă când cei mulţi vin în templu să se închine icoanei în faţa căreia candela noastră a fost totdeauna aprinsă.

OCTAVIAN GOGA

PORUNCA VREMII a fost categorică: Ţara întreagă să sărbătorească la 11 Aprilie 1937, pe A. C. Cuza

Iniţiativa patriotică, care a umplut sufletele tuturor Românilor de o legitimă şi neasemuită bucurie aceia de a se sărbători în ziua de 11 Aprilie 1937, cei 80 de ani de viaţă rodnică şi exemplară, din cari mai bine de 50 de ani în slujba adevăratului *naţionalism, ani blagosloviţi ai Marelui român, luptătorului naţionalist înverşunat, antisemitului încarnat şi ilustrului Profesor universitar, membru al Academiei Române* A. C. Cuza, *este un gest de rară nobleţă şi frumuseţă românească.*

Această iniţiativă face cinste, deosebită cinste, acelui român neaoş, naţionalist neînfricat, patriotului care a avut fericirea s'o vadă înfăptuită, d-lui dr. Ilie Rădulescu, valorosul director al ziarului „Porunca Vremii", oficiosul naţionalismului românesc. Cu o deosebită admiraţie, toţi românii conştienţi îi sunt adânc recunoscători pentru acest nobil gest de adevărat patriotism, menit a da Cesarului ce este al Cesarului.

La această înălţătoare sărbătorire, care prin semnificaţia, organizarea şi modul desfăşurărei ei, dobândeşte acum mai mult ca ori când, caracterul unei strălucite manifestări a sufletului curat românesc, a unei sărbătoriri naţionale a întregului românism, trebue să participe toţi românii adevăraţi, abstracţie făcându-se—măcar în astfel de ocazii solemne — de diversitatea credinţelor politice. Trebuie să ia parte toţi acei români cu dragoste de ţară, iubire de neam şi interes pentru poporul nostru cinstit, viteaz şi muncitor, atât de nedreptăţit şi de asuprit în momentul de faţă.

Această sublimă iniţiativă, pe lângă faptul că este un strălucit omagiu cuvenit unui venerabil înţelept, unui luptător naţionalist de frunte, iubitor şi devotat îndrumător al Neamului Românesc pe calea isbăvirei sale, apărător neobosit al drepturilor şi bunurilor băştinaşe ale acestui neam; mai înseamnă şi un nepreţuit bine făcut românismului, prin aceia că în vremurile de îngrijorătoare primejdii, pe cari le trăim sub apăsarea ameninţărilor din afară şi celor din lăuntru, numele simbolic de A. C. Cuza, *al acestui înţelept luptător naţionalist,* fluturat *cu drag şi încredere din grai în grai pe tot cuprinsul ţării, cu ocaziunea sărbătoriei sale, electrizează mulţimile sporindu-le entusiasmul şi avântul, ceia ce contribue atât la grăbirea* reacţiunei *instinctului* de *conservare a poporului.*

Sărbătorirea de astăzi a Profesorului A. C. Cuza, *intrat deja din viaţă în patrimoniul istoriei noastre naţionale şi care prin urmare, aparţine de drept şi de fapt Ţărei şi Neamului românesc, înseamnă, sărbătorirea unui* Caracter de granit, *unei* Voinţe *de oţel, a cinstei, demnităţii şi cavalerismului, a unei energii tinereşti, şi credinţe nestrămutate.*

Inseamnă, sărbătorirea sacrificiului şi abnegaţiei; înseamnă sărbătorirea apărătorului inegalabil al intereselor româneşti în Parlamentul ţărei, ca reprezentant indicat şi temeinic al Naţiunei, timp de mai multe decenii.

Inseamnă, sărbătorirea celui mai

D. G-ral V. G. MACAROVICI

vechi şi neînfricat stegar naţionalist creştin al Ţărei, păstrătorul şi propovăduitorul naţionalismului strămoşesc, curat, cinstit şi sfânt.

Inseamnă, sărbătorirea aceluia *care a fost* primul conducător *naţionalist de pretutindeni, care a arborat pe frontispiciul naţionalismului creiator,* emblema *specifică acestui naţionalism,* „Svastica", *semn de înfrăţire în credinţă naţionalistă, sfinţind drepturile de veşnică stăpânire a unui popor, asupra pământului locuit din generaţie în generaţie, primit ca moştenire din strămoşi de acelaş sânge şi simbolizând prin urmare, legăturile indistructibile dintre sânge şi pământ,* svastică *purtătoare de noroc şi aducătoare de isbândă.*

In fine, înseamnă, sărbătorirea celei mai strălucite pilde de nobilă îndeplinire a datoriei către Patrie, pildă ce trebue să servească generaţiilor tinere de astăzi şi de mâine, drept far călăuzitor în menirea lor românească, patriotică şi naţională.

Iată dar, semnificaţia grandioasei sărbătoriri româneşti dela 11 Aprilie 1937. *Această sărbătorire de mândrie românească, are un* adânc înţeles *din care în special* tineretul, *trebue să reţină frumuseţea faptului că* esenţialul *scop al vieţei, este acela de a-ţi închina viaţa cu folos, în primul rând neamului şi ţărei tale, spre binele şi fericirea lor. Se înţelege acum, pentru ce nobila şi patriotica iniţiativă a* d-lui dr. Ilie Rădulescu, *executorul poruncii vremei actuale, trebue cinstită şi admirată cu sinceră recunoştinţă.*

Şi aşa fiind, în această zi comemorativă, istorică, se cuvine prin urmare, ca într'un elan de sublim patriotism, să ne UNIM cu toţii în simţiminte de caldă înfrăţire românească şi de trainică solidaritate naţionalistă creştină, spre a ura *respectuos, cu întreaga noastră iubire şi devotament, admiraţie şi consideraţie, urare pornită din adâncul sufletelor noastre doritoare de o deplină neatârnare şi de o solidă propăşire a românismului:*

Să trăiască Profesorul A. C. Cuza, *Marele român şi adevăratul Naţionalist al Neamului, spre a putea fi răsplătit prin mulţumirea sufletească de a vedea triumful desăvârşit al Naţionalismului Creştin românesc, pentru care a luptat din convingere o viaţă întreagă.*

Să trăiască doctrina Cuzistă, armă pozitivă şi eficace pentru descătuşarea *românilor şi* salvarea *pământului strămoşesc, de vermina jidovismului.*

Să trăiască cel mai mare Crainic *şi* Luptător *al Naţionalismului Creştin românesc, care de mai bine de o jumătate de veac, strigă cu durere şi îngrijorare:*

„NUMERUS NULLUS".

G-ral VASILE G. MAKAROVICI

Caracter...

de A. C. CUZA

Vei fi tu mic
Sau mare om
Atât îţi cer:
Să ai un pic
Cât un atom
De caracter.

O zi mare pentru Neamul Românesc

Sărbătorirea d-lui prof. A. C. Cuza, dela 11 Aprilie a. c., de către reprezentanţii spiritualităţii şi tuturor ramurilor de activitate din ţară, în frunte cu I. P. S. S. Patriarh, este un prilej de reculegere, de mai multă apropiere şi de înţelegere, pentru întreg poporul român, ca alături de cărturarii, iubitori de neam şi de ţară, în aceste timpuri de răspântii grele, să-şi îndrepte gândul către trecutul acestui neam, care ne învaţă că toate marile înfăptuiri pentru Neamul Românesc nu s'au făcut decât prin Unirea în cuget şi simţiri a tuturor fiilor lui.

La şcoala acestor mari patrioţi al secolului trecut, s'a format sărbă-

D. G-ral GH. JITIANU

toritul dela 11 Aprilie a. c. şi vibraţiunile sufletului dascălilor săi pentru neam şi ţară au găsit ecou în inima lui şi în marea lui iubire de ţară, a simţit încă din tinereţe şi a dat alarma asupra primejdiei ce ameninţă poporul nostru dela străinul aşezat între noi, care nu ne iubeşte.

Astăzi, când străinii au acaparat totul în România Mare, imperativul zilelor de acum este ca toţi cei ce mai au un pic de dragoste pentru ţară, un pic de mândrie pentru trecutul neamului şi cari doresc cu adevărat ca „ROMANIA SA FIE A ROMANILOR", să-şi lase la o parte ambiţiunile personale şi să se unească cu toţii într'un singur mănunchi, căci numai astfel vom reuşi să înlăturăm fărâmiţarea în atâtea partide, care ne face să fim minoritari în ţara noastră, iar străinii minoritari, uniţi între ei, precum şi cu trădătorii de neam — COADE DE TOPOR — să aibă majoritatea şi deci să ne stăpânească şi să ne conducă.

Blestemul nu numai al părinţilor şi strămoşilor, dar şi al generaţiilor viitoare va cădea asupra capetelor tuturor celor ce în aceste vremuri nu vor înţelege Inaltul Comandament al Unirii tuturor Românilor, Comandament, care se impune cu atât mai mult, cu cât duşmanul actual cel mai primejdios pentru întreaga omenire civilizată şi în special pentru ţara noastră, duşman care ne pândeşte şi subminează temeliile edificiului nostru naţional, este *comunismul*.

Fie ca ziua de 11 Aprilie a. c. să fie o zi de mare hotărîre pentru Neamul Românesc, o zi de înfrăţire, o zi de întărire, o zi de mare nădejde pentru ca „ROMANIA SA FIE A ROMANILOR".

Versul lui Andrei Mureşeanu este încă de actualitate:

Pe voi vă nimiciră a pizmei răutate
Şi oarba neunire la Milcov şi Carpaţi
Pătrunşi până la suflet de sfânta libertate
Jurăm, că vom da mâna, să fim pururea fraţi.

General GHEORGHE JITIANU
Preşedintele „României Anticomuniste"

Ce-i Epigrama!

Definiţie

Ce-i epigrama?
Ce e?
Lumină din scântee,
Pricepeţi ce vă zic:
Scântee — sau — nimic!
Tu dar ia bine sama
La scânteiarea ei,
„Epigramist" să fii, de vrei,
Având numai o lege
A spiritului, Rege,
Chemarea lui divină:
Prin scânteieri — lumină!

A. C. CUZA

A. C. Cuza, romantico-sentimental

Astăzi când se sărbătoreşte bătrânul octogenar, patriarh al naţionalismului celui mai neîntinat, când i se pun în evidenţă meritele-i necontestate pe toate tărâmurile, puţini poate ştiu că A. C. CUZA în tinereţea lui a fost un romantico-sentimental, de o sensibilitate cum rar se întâlneşte, vecină cu a lui Lamartine sau Musset. Câte versuri duioase nu a scris pe vremuri la „Contemporanul", „Arhiva" şi „Convorbirile literare" din Iaşi, între anii 1885—1894!!

Unele din stanţele, madrigalurile şi sonetele gingaşului poet, au fost puse pe muzică fericit inspirată, făcând deliciile epocei. Romanţele cu versurile lui A. C. CUZA şi astăzi desprinse din vraful vremurilor sunt de actualitate, conservând un parfum de sinceritate şi romantic pe care nu-l putem găsi uşor în noianul de produse standardizate al tangourilor şi şansonetelor de factură aşa zisă, modernă şi de cele mai multe ori de inspiraţie iudaică.

Una dintre cele mai lirice poezii ale maestrului, căreia i s'a adaptat muzica de către compozitorul Roiu a fost „Te chiamă privighetoarea"

Te chiamă privighetoarea
Şi luna şi stelele mii,
Salcâmii îşi scutură floarea
Şi'n umbră te-aşteaptă să vii.
. . . .

Este o romanţă de o duioşie neîntrecută care a încălzit inimile şi a umezit ochii generaţiei trecute, a părinţilor noştri.

Roiu, într'o avântată inspiraţie muzicală a îmbinat strofele cu notele dând o melodie frumoasă, neasemuit de frumoasă, care şi astăzi impresionează şi prinde în vrajele ei pe ascultător.

Rare au fost ocaziile când poet şi compozitor au putut să se înţeleagă, să se completeze, să se interpreteze reciproc, dând un ansamblu fericit care să rămână chiar pentru posteritate. A. C. Cuza se poate considera mulţumit şi pe acest tărâm. Oare atâtea versuri ale divinului Eminescu n'au fost puse pe musică, constituind adevărate sacrilegii la memoria acestuia?

Dar, dintre multele poezii puse pe muzică ale bătrânului ce-l sărbătorim astăzi, — totuşi rămas tânăr sufleteşte, — cea mai mişcătoare, mai obsedantă rămâne fără îndoială cea sus menţionată.

Scrisă la epoca, la care, octogenarul de acum avea pe atunci etatea fiului său Gheorghe, cu siguranţă că şi Iaşul romantic de atunci vibra la acordurile chitarei pe sub balcoanele duducelor moldovene.

Indemnăm pe cei cari nu cunosc musica, ce face obiectul acestui articol, să scuture colbul de pe notele învechite şi să guste prospeţimea inspiraţiei delicate ce a eşit din colaborarea Cuza-Roiu. Avem motive să credem că vom fi aprobaţi.

Şi noi credem că şi astăzi în casa boerească din str. Codreanu din Iaşi, acolo unde este leagănul familiei A. C. Cuza, în serile lungi de iarnă, atunci când nostalgia zilelor însorite se iveşte, şi când poate nostalgia tinereţei trecute la fel îşi face loc, bătrânul patriarh al romanismului, dar şi al sensibilităţei romantice, stă lângă clavir ascultând cu o nuanţă de melancolie avântata inspiraţie: Te chiamă privighetoarea, şi luna şi stelele mii.... *sau mai departe:* Ce sunt pedoabele firei şi luna şi stelele cânt, Lipsească scânteia iubirei, şi totu-i pustiu pe pământ...

Aşa grăit-a A. C. Cuza prin stihuri în tinereţe.

Col. AL. BERTEA

A. C. Cuza şi literatura de azi

Când, in 1905 profesorul Alexandru C. Cuza, îngrijorat de evoluţiunea culturii şi politicii româneşti, striga iluminat şi pasionat, prin a sa „Naţionalitate în artă":

„Artiştii, învăţaţii, bărbaţii politici să fie reprezentanţii naţionalităţii lor".

dovedind:

„Sterilitatea jidanilor în orice... ramură de cultură"

şi demonstrând că:

„Nu jidanii pot fi creiatorii culturii româneşti"

d-sa nu se gândea, poate, că vorbele-i vor deveni dureroase profeţii.

Revăd paginele călduroase ale apostolului naţionalismului românesc, mă uit şi la literatura care, în deosebi, de după războiu, ne înăbuşă şi nu ştiu cum, dar simt o dureroasă amărăciune: prevederile fericitului propovăduitor s'au împlinit de-a-fir-a-păr.

Intocmai cum spunea el — atunci — „jidanii împiedecă desvoltarea deplină a naţionalităţii noastre, falsificând cultura românească".

Aceasta pentrucă fiind:

„incapabili să producă ceva pozitiv — ei vor introduce pretutindeni apucăturile lor de speculă măruntă, subiectivismul lor negativ şi îngust, spiritul jidovesc dizolvant, care va face din noi, nu un popor civilizat — ci o corcitură culturală nenorocită".

Aşa vedea lucrurile grijulivul A. C. Cuza — atunci şi-şi încheia luminoasa expunere răspicat:

„Eliminarea jidanilor din domeniul culturii e o problemă de existenţă pentru noi. Căci dacă s'a putut un moment ca străinii să îndeplinească unele funcţiuni economice, în lăuntrul organismului nostru etnic în formaţie — înstreinarea funcţiilor de direcţie va fi pieirea noastră sigură".

S'au scurs de atunci 3 decenii şi an de an, scriitor după scriitor, volum peste volum s'au grăbit să dea toată dreptatea urgisitului de pe vremuri. Acapararea principalelor edituri de „mâini murdare de jidan", activitatea tutelată de cea mai infamă editură, Ig. Hertz, care, de aproape jumătate de veac a otrăvit sufletul românesc, apariţiunea atâtor colecţii de romane poliţiste, captivante, galante, de 5, 7, 10, 12, 14 şi 15 lei, desmăţul nesfârşit al romanelor în fascicole, fabricarea, susţinerea şi răspândirea literaturii deşănţate, transformarea scrisului în tarabă şi mijloc de desmembrare socială, proclamarea de genii a tuturor urduroşilor şi agramaţilor, ridicarea sexualismului la rangul de principal izvor de inspiraţie, silita încetăţenire a tuturor trăsnelilor europene şi extra-europene, prezentarea literaturii din afară numai în ce are ea jidovesc şi egoist, îmbrăcarea marilor opere în haina penibilă a unor traduceri mizerabile — iată câteva din dureroasele dovezi că — şi de astă dată — scrisul prof. A. C. Cuza a fost o adevărată profetizare.

Şi dacă atunci — din cauza unei neghiobii interesate şi inconştiente — nu l-am putut asculta şi urma cu sfinţenie, fie ca măcar acuma, în ceasul al XI-lea, să asvârlim cu dispreţ toată această maculatură infamă, care — începând cu faimosul Ronetti-Roman şi sfârşind cu cel din urmă Purăţ contemporan — nu face decât să impiedice — aşa cum scria marele sărbătorit—„desvoltarea deplină a naţionalităţii noastre, falşificând cultura românească".

E cel mai frumos omagiu pe care i-l putem aduce.

PAUL I. PAPADOPOL

Români creştini!

Astăzi 11 Aprilie c., toţi Românii creştini sărbătoresc pe marele apostol al neamului românesc, pe A. C. Cuza, care se găseşte în al 80-lea an al vieţii sale şi care o viaţă de om de peste 50 de ani, a propovăduit ideea naţionalismului, luptând din răsputeri şi fără a se abate o clipă măcar de la ţinta ce a urmărit şi o urmăreşte şi astăzi cu tenacitate, pentru a şi-o atinge şi care a fost şi este *descătuşarea neamului românesc* din ghiarele celui mai periculos duşman ce a pus stăpânire pe noi: *Jidanii.*

Iniţiativa acestei sărbătoriri se atribue exclusiv, mult preţiosului ziar românesc şi naţionalist înfocat *„Porunca Vremii"* prin vajnicul şi inimosul său director Dr. Ilie Rădulescu, şi el un aprig naţionalist, care prin apelul său a răscolit toată suflarea românească şi nu cred că există român creştin care să nu ardă de dorinţa de a veni să-şi manifeste în persoană dragostea ce o poartă acestui mare Român creştin.

Dacă din diferite împrejurări, nu vor veni în persoană fiecare, sufletul şi inima lor, însă, va fi alături de sufletul şi inima lui A. C. Cuza, împărtăşind fiecare, de la locul unde se găseşte, bucuria şi sentimentul dragostei ce-i leagă de A. C. Cuza.

Tot ce simte cu adevărat româneşte: cetăţeni şi autorităţi civile şi militare, şi-au anunţat venirea la această mare sărbătoare. Veniţi dar Români creştini, veniţi să vărsăm cu această ocazie o lacrimă de bucurie şi să ne înălţăm sufletele, preamărind pe acest bărbat istoric, literat şi om de ştiinţă, care şi-a închinat întreaga viaţă culturii naţionale, însufleţind-o şi făcând-o să pătrundă în sufletul tuturor şi în special al tineretului.

Lupta titanică a lui A. C. Cuza, pentru desrobirea neamului românesc, de tot ce e strein în ţară şi în special de jugul jidănesc care apasă greu pe grumazii Românului, a adus încetul cu încetul poporul român la cunoştinţa drepturilor sale, iar ideea naţională a pornit a se mişca în sufletele tuturor Românilor, după cum spune d. Octavian Goga, ca o puternică avalanşă, căreia nimic nu i-se mai poate opune.

Se cuvine dar, ca tot ce e Român creştin, să salute cu respect şi veneraţie, în această zi solemnă de 11 Aprilie, pe acest mare gânditor al neamului.

A. C. Cuza n'a făcut altceva în viaţa sa, decât să pună în practică aceea ce conştiinţa sa de bun Român şi cu frica de Dumnezeu i-au dictat aceea ce caracterul său de granit l-a îndemnat să facă.

Eu rog pe toţi bunii Români creştini, ca împreună cu mine, să înălţăm rugile noastre fierbinţi către atotputernicul să dăruiască d-lui A. C. Cuza încă mulţi ani plini de sănătate şi vigoare trupească şi sufletească şi să-l acopere Pronia Cerească de succese şi bucurii, aşa precum el le doreşte neamului românesc; ca să poată să-şi vadă realizat visul: „ROMANIA A ROMANILOR". Izbândă!

General TH. PIRICI

D-nii A. C. CUZA şi N. IORGA

Trei doctori

de A. C. CUZA

Trei doctori am chemat
La boala mea, şi-am nimerit!
Căci doi, mai rău m'au bolnăvit...
Al treilea doar m'a vindecat;
Că n'a venit,

A. C. CUZA ŞI SUFLETUL ŢĂRII

A. C. Cuza parlamentar...

Activitatea proteică a profesorului Cuza nu lasă să se întrevadă care ar fi însuşirea proeminentă a unei activităţi ce pe toate tărâmurile a strălucit cu o aproape egală intensitate. Catedra, tribuna publică şi parlamentară, ziaristica, publicistica, toate l'au tentat şi toate pot să-l revendice deopotrivă neputând fi geloase unele pe altele pentrucă pe toate le-a iubit, le-a răsfăţat şi le-a cinstit...

Generaţii numeroase de tineri s'au adăpat şi s'au entuziasmat la auzul verbului înaripat ce depe înălţimea catedrei, ca depe înălţimea unui amvon, propovăduia doctrina naţionalistă ce formează şi astăzi crezul celor ce au luat locul în marea falangă a partidelor de centru sau de dreapta. Cine n'a rămas complet edificat, citind operele de erudiţiune ale profesorului cugetător, ce printr'o dialetică fără replică, căuta să inculce contimporanilor lui adevăruri ce erau considerate absurditate, de cei sceptici, de cei interesaţi sau de cei de rea credinţă? Care Român n'a gustat şi nu s'a delectat la citirea unui articol de gazetă scris de profesorul Cuza, în fuga condeiului, care în puţine rânduri conţinea idei ce puteau să cuprindă un volum? Când este vorba însă de găsit pe profesorul Cuza în toată vasta şi puternica lui personalitate este tribuna Camerei şi recent a Senatului, care ne poate da ideia de ce este profesorul Cuza ca parlamentar. Detractori ai acestei instituţiuni o să găsiţi mulţi. Utilitatea sau zădărnicia din punct de vedere al eficacităţii guvernării unui Stat, va găsi numai apologişti pentru că baza şi isvorul regimurilor democratice formate de sufragiul universal îşi găseşte expresiunea în acest factor Constituţional, care în principiu, pe lângă marea menire de a făuri legi, are şi pe aceea a dreptului de critică şi control exercitat de reprezentanţii naţiunei asupra actelor puterii executive. Este curios că despoţi înveteraţi, cum a fost Napoleon Bonaparte, nutreau o mare admiraţiune pentru această instituţiune, care principial nu cadra cu ideile lui absolutiste.

„De-aş avea vreodată o mare patimă, aş vroi s'o analizez. Una din marile pasiuni ale vieţii mele, cea ma constantă, cea mai ruinătoare şi cea mai bizară, este gustul meu pentru Parlament". Astfel se exprima asupra Parlamentului omul ce în atotputernicia lui n'a cunoscut nici un obstacol. Viaţa parlamentară a lui A. C. Cuza este viaţa cea mai lungă, cea mai bogată, cea mai mănoasă şi una din cele mai strălucite din toate vieţile publice ce atenţiunea mea a urmărit. Viaţa parlamentară, atât a Regatului neîntregit cât şi aceea a României Mari, nu este lipsită de personalităţi proeminente şi eflorescenţă de talente: dar omul politic care a întrupat în mod desăvârşit calităţile parlamentarului, — printre cei foarte puţini la număr — este şi A. C. Cuza. Volubilitate, precisiune, erudiţiune, ripostă promptă şi tăioasă, prezenţă de spirit, convingere comunicativă le găsim cu prisosinţă la acest om politic ce a ilustrat viaţa publică mai bine de o jumătate de veac şi asupra căruia anii nu au făcut decât să îmbogăţească prin experienţă darurile înăscute cu care natura l-a hărăzit.

Nu există adversar politic care să nu fi trecut prin furcile caudine ale elocinţei plină de sarcasme, a lui A. C. Cuza.

Cât va exista o antologie a cuvântării parlamentare româneşti se va cita numele celui ce, izolat complet în adunări ostile, a înfrumuseţat cu mult curaj moral atacurile pătimaşe şi nedrepte ale adversarilor politici, inferiori din punct de vedere al însuşirilor ce trebue să posede un debatter parlamentar.

D. EM. SLATINEANU

Scena petrecută în Camera deputaţilor, când citind numele membrilor ce formau consiliul de administraţie al Băncei Blank şi oprindu-se asupra fiecăruia din tr'înşii pentru a-i căuta în sală, deşi unul câte unul dispăruse, a fost de un comic irezistibil, fără ca oratorul să-şi dea ostenseala a ridiculiza prin cuvânt gingaşa poziţiune a multor membri din vechiul Parlament românesc.

Cu alt prilej, între nenumărate altele, verva lui tăioasă a fost pusă la încercare printr'o întrerupere care pe altul l'ar fi putut lăsa dezarmat.

Făcând caracterizarea, dela tribună, cu totul anodină de *„subtil"*, lui I. I. Brătianu, de *„abil"*, lui Take Ionescu şi de *„fertil"*, unui alt membru al Parlamentului trecut, un ministru ce se afla pe banca ministerială şi care nu fusese decât un simplu compars într'un mare minister, cere şi dânsul cu calificativ. CUZA îi răspunde cu cuvântul *„fosil"*, iar unui mare elector liberal din provincie ce întrerupând aştepta şi un cuvânt pentru dânsul, i se aruncă cuvântul *„imbecil"*.

Oratorul în mijlocul hilarităţii generale continuă zicând: *„cred că toată lumea este satisfăcută".*

Humorul lui CUZA nu l'a avut decât un Petre Carp şi un Chiţu fost ministru în lunga guvernare a lui I. C. Brătianu, cu singura diferenţă că aceştia din urmă prin săgeţile lor spirituale, provocau răni adânci pe care Prof. CUZA nu ţine să le facă.

Este o mare deosebire între riposta spirituală, care poate fi sau nu maliţioasă, şi săgeata îndreptată pentru a scoate din luptă un potrivnic.

Petre Carp, un om fonciarmente bun, aruncă caracterizări în focul luptei parlamentare, cari au dezarmat pe unul din cei mai răi întreprizi cuvântători ai noştri.

Ironia lui CUZA face să râzi, pe când a lui Carp făcea să surâdă uneori şi de compătimire pentru cel vizat de spiritul caustic al lui, ce nu cunoştea menajamente nici pentru prietenii lui politici sau personali.

Senatul României Mari are cinstea să numere printre membrii lui pe un parlamentar, care în orice ţară ar fi trăit, cuvântul lui ar fi fost ascultat şi elocinţa lui desbrăcată de orice artificiu, dar elegantă ca formă face din toţi colegii Profesorului A. C. CUZA sinceri admiratori.

EMANOIL SLATINEANU
Senator
Preşedintele Asociaţiei Avocaţilor Creştini a Baroului Ilfov

„A C. Cuza a îngrijit de ai săi"!

Stimate D-le Profesor A. C. Cuza

Daţi-mi voie să vă aduc şi eu prinosul de omagiu şi admiraţie în ziua aceasta de cinstire a activităţii voastre naţionale şi creştine cu prilejul celor 80 ani de viaţă şi 60 ani de muncă culturală şi misionară.

Domnule Profesor, în mijlocul curentelor potrivnice ideilor voastre de

I. P. S. S. GURIE
Mitropolitul Basarabiei

dragoste şi credinţă creştină ortodoxă, către naţionalitatea română, către Tron şi Dinastie, Dumneavoastră nu v'aţi înfricoşat şi aţi luptat prin cuvânt viu, propovăduind tineretului universitar, prin scrisul vostru ca gazetar, prin discursurile parlamentare, îndrumând pe toţi şi în special pe conducătorii Ţării să dea primatul în viaţa socială a României elementului românesc-creştinesc. Ca profesor universitar aţi reuşit să feriţi tineretul universitar de abaterea dela credinţa în Dumnezeu, de ateism, de secte, să rămână în sânul Bisericii strămoşeşti, să mărturisească, să ţină tradiţiile ei, să lucreze pentru propăşirea neamului său, după învăţătura apostolului, care zice: Cine nu se ingrijeşte de ai săi, mai ales pentru cei de o credinţă, acela este mai rău decât păgânii.

Doctrina voastră patriotică, naţională şi creştină aţi propovăduit-o cu statornicie neîntreruptă, deşi la început vorbeaţi ca în pustiu, deşi nu eraţi ascultat şi înţeles, deşi eraţi privit uneori cu ironie, alte ori cu batjocuri şi cu vrăjmăşie. Credinţa puternică în dreptatea cauzei v'a întărit... şi aţi reuşit. Ideile voastre sunt astăzi împărtăşite şi mărturisite de tot poporul românesc. Putem zice că toţi naţionaliştii de azi sunt, într'un fel sau altul, elevii, fiii duhovniceşti ai Domniei Voastre.

Aceste idei Dumneavoastră le propovăduiţi cu atâta sinceritate, cu atâta delicateţă, că aţi câştigat nu numai dragostea celor ce vă urmau, ci chiar stima adversarilor.

Dorind ca pilda voastră de credinţă de statornicie în apostolatul naţional creştin să fie urmată de toţi bunii Români, vă rog, preavenerate d-le Profesor A. C. Cuza, să primiţi expresiunea sentimentelor de dragoste şi admiraţie din partea Arhidiecezei mele, Mitropolia Basarabiei, precum şi urare de viaţă îndelungată în mijlocul nostru, ca pilda activităţii şi vieţii voastre să ne însufleţească încă multă vreme.

† GURIE
Mitropolitul Basarabiei

Inchinare marelui Român şi profesor al Naţiunii: A. C. Cuza

Pentru oricare bun Român nu este o taină faptul pentru care marele profesor al Naţiunii A. C. Cuza, a purtat 50 de ani toiagul apostolicesc, pătrunzând toate satele şi oraşele ţării şi propovăduind poporului primejdia ce ni se pregăteşte, şi semănând însufleţirea tuturora în credinţa creştină şi naţională. După toată ştiinţa şi doctrina strămbunilor noştri, aceste cunoştinţe temeinice, formează fundamentul ţării şi poporului românesc.

Astăzi când duşmanii noştri dela hotare, ne urmăresc pas cu pas, mişcarea marelui român formează, în mijlocul vieţii noastre publice, un masiv puternic menit să trezească la renaştere sufletul românesc.

De când acest popor rapace, al jidanilor s'a aşezat în ţara noastră, poporul românesc a fost sortit mizeriei şi înfrângerei spirituale. In oraşele în care ajungeau noui jidani, Cahalul le plătea şi le scotea acte de legitimaţie. După un oarecare timp de şedere, acaparând viaţa economică şi patronând desfrâul, au ştiut să distrugă conştiinţa vieţii noastre vrednice şi virtuoase. După ce şi-au lepădat ermuncile, perciunii şi ciorapii albi, au ajuns la Bucureşti substituindu-se vechilor noştri boeri. Sculaţi din morminte voi boeri vechi! voi Câmpineni, Oteteleşeanu, Goleştii, Corneştii, Dudeştii şi tu Nicu Filipescu, spre a vedea Bucureştii pe ce mână au încăput!

Sufletele voastre trăesc încă. Ele retrăesc în fie care bun Român, gata de jertfă pentru înfrângerea Iudei, iar amintirea voastră va fi steaua călăuzitore a generaţiilor viitoare.

Marele A. C. Cuza prin tenacitate şi muncă neîntreruptă de 50 de ani, a ştiut să stimuleze sufletul românesc. Naţiunea română a răspuns totdeauna chemărilor sale, căci jertfa marilor apostoli nu a rămas niciodată fără răsunet. Înălţimea sufletească ce o reprezintă profesorul Cuza pentru naţiunea română, este suprema răsplată ce i se cuvine.

LT.-COL. N. FLORESCU
veteran a trei războaie

A. C. Cuza şi A. D. Xenopol

— Revista „Arhiva". „Liga română contra alcoolismului". „Societatea Universitară Română" din Iaşi —

Mult regretatul ilustru istoric şi publicist cultural A. D. Xenopol, profesor la Universitatea din Iaşi, a stat în strânse legături de prietenie şi de colaborare cu d. A. C. Cuza, care a scris un timp la revista „Arhiva" din Iaşi, de sub direcţia marelui istoric.

La 1897 — după ce cu trei ani înainte, adusese în dezbaterile Adunării deputaţilor problema alcoolismului, şi propusese în şedinţa Camerei dela 22 Noembrie 1894, un „proect de lege pentru Monopolul vânzării alcoolului" — d. A. C. Cuza, continuându-şi lupta împotriva alcoolismului, datorit în Moldova pe atunci, în cea mai mare parte jidanilor cârciumari, otrăvitori şi jăfuitori, a înfiinţat, împreună cu A. D. Xenopol „Liga română în contra alcoolismului". Din partea acestei societăţi, al cărei preşedinţie a fost încredinţată lui A. D. Xenopol, d. A. C. Cuza — având calitatea de secretar general — a publicat următoarele scrieri de propagandă: Apelului şi statutele. Nr. 1. Lupta în contra alcoolismului în România (1897). Nr. 2. Ce-i alcoolismul? (1897). Nr. 3. Programul Ligei Române contra alcoolismului (1897). Nr. 4. Comerţ liber sau Monopol? (1897). Nr. 5. Victimele Alcoolului (1899). Nr. 6. Monopolul cârciumelor la sate şi Monopolul vânzării alcoolului (1900). In acest studiu din urmă a reprodus şi proectul de lege, de la 1894, pentru „Monopolul vânzării alcoolului". Toată această acţiune îşi aşteaptă încă realizările ei, necesare astăzi mai mult decât oricând, faţă de faptul că alcoolul este un monopol jidănesc, de fabricaţiune şi de vânzare, prin care jidanii lucrează la sărăcirea şi îmbolnăvirea creştinilor prin răspândirea alcoolismului.

Insfârşit, tot împreună cu A. D. Xenopol, la 1899, d. A. C. Cuza a lucrat la întemeierea şi la îndrumarea asociaţiei profesorale „Societatea Universitară română din Iaşi". Din partea acestei societăţi, s'a ţinut imediat după constituire, în anul I 1899—1900, o serie de prelegeri poporane, cu titlul: „Din nevoile poporului român", şi din cari, conferinţa introductivă a fost tratată de d. A. C. Cuza, vorbind despre: Nevoia unei direcţiuni.

Cum se vede, din această scurtă expunere, aceea ce il preocupă pe d. A. C. Cuza şi aici, este clarificarea direcţiunei de apărare naţională, în vederea unor realizări necesare, cari din nenorocire, abia astăzi se impun conştiinţei tuturor. Ce ar fi fost, dacă erau înţelese încă de-atunci!

Romanul la sărbătorirea lui A. C. Cuza

Felicitând din toată inima pe d. Dr. Ilie Rădulescu, directorul nepreţuitului ziar naţionalist „Porunca Vremii" pentru frumoasa iniţiativă de a sărbători pe marele patriot d-l Profesor A. C. Cuza, organizaţia judeţului Roman care are mândria de a fi cea mai veche organizaţie L.A.N.C. din ţară (21 Martie 1923) şi onorată de a-l fi trimis în parlamentul ţării, ca reprezentant al judeţului la 4 Mai 1930, se simte fericită şi obligată de a lua parte la sărbătorirea d-sale.

Personalitatea lui A. C. Cuza este prea mare, ca să mai aibă nevoe de cuvinte de laudă. După M. S. Regele, care este primul cetăţean şi Cel mai bun al acestei ţări, A. C. Cuza este figura cea mai mare a României de azi şi tot odată cel mai desăvârşit caracter. Urmaş al lui Simion Bărnuţiu, M. Cogălniceanu şi M. Eminescu, marele vizionar A. C. Cuza de la 1889 incontinuu arată ţării pericolul cel mare ce-l prezintă neamul jidănesc (duşmanul de moarte al poporului român).

A. C. Cuza în lupta ce a dus-o timp de aproape 5 decenii şi munca lui de titan ce a depus-o, s'a isbit mereu de piedici grele având de înfruntat multe, multe lovituri, atât din partea duşmanilor cât mai ales din partea prietenilor.

Nimic nu l-a descurajat. Şi-a sacrificat averea, şi-a sacrificat cei mai frumoşi ani ai tinereţii şi întreaga lui viaţă şi-a închinat-o ţării. Viţă de domn, os din osul lui Alex. I. Cuza şi-a iubit neamul ca nimeni altul, stând gata să se jertfească pentru el.

A. C. Cuza se poate compara cu o stâncă de granit în mijlocul unei mări, lovită când de valurile furioase, când de intemperiile vremei, fără a-l clinti din loc, fără a-l schimba, rămânând totdeauna acelaşi. A. C. Cuza este omul pe care nu l-au tentat nici măririle ce i se ofereau şi nici arginţii cei mulţi, mulţi ai Iudei.

A. C. Cuza este astăzi *marele biruitor*. Intreaga suflare românească i se închină. El este ultima speranţă, ultima nădejde a unei întregi naţiuni.

Să ne trăiască încă mulţi, mulţi ani spre binele şi fericirea acestei ţări, pentru a o duce la izbândă!

M. MANEA
Preşed. org. P. N. Cr. din jud. Roman, fost deputat (Cuzist din 1913)

Cugetări

de A. C. CUZA

TEORIA este oglinda magică a realităţii.

*

CARACTER: consecvenţă, statornicie, demnitate. Dar izvorul lui? Subordonarea oricând a intereselor noastre materiale unor scopuri superioare. In ultimă analiză: Idealism.

*

LEGEA ştiinţei şi acţiunei, se rezumă într'un singur cuvânt: adevărul. Ştiinţa îl determină. Acţiunea îl înfăptuieşte. Omenirea i se supune.

Cuvinte de omagiu

Il cunosc pe d. A. C. Cuza din copilăria mea. Tatăl meu, C. Cernescu, profesor şi diacon din Botoşani, ne vorbia de oamenii mari ai neamului şi în mintea mea se făcuse o legătură între domnitorul Al. Ion Cuza *şi d. A. C. Cuza, şi nu puteam să cred, că sunt doi. Confundam aceste măreţe figuri ale neamului nostru. Deabia mai târziu, mi-am dat seama, că domnitorul Cuza murise, dar trecuse în legenda poporului sub cea mai splendidă aureolă şi că profesorul dela Iaşi trăia şi începuse să împrăştie peste cuprinsul ţării „doctrina lui".*

L'am urmărit de aproape şi l-am urmat, ajungând să am cinstea, a apăra alături de d-sa pe exponenţii studenţimei generaţiei dela 1922.

Amintiri neşterse vor rămâne în sufletul tuturor, clipele înălţătoare trăite la T. Severin precum şi drumul la reîntoarcere, când zeci de mii de ţărani veniau în gări, ca să proslăvească pe salvatorul doctrinei naţionaliste, pe marele A. C. Cuza.

Cincizeci de ani au trecut dela primele manifestări ale tânărului profesor dela Iaşi şi astăzi poporul întreg îl elogiază pentrucă a avut viziunea realităţilor.

D. A. C. Cuza a luptat şi nu s'a abătut din drum niciodată. A crezut în principiul, pe care l-a propovăduit şi a lucrat până'n clipa de faţă cu o tinereţă şi o energie fără egal. Sămânţa aruncată de d-sa, a căzut pe piatră şi au mâncat-o păsările cerului. Dar s'a întâmplat şi o excepţie dela legile naturii: câteodată boabe de sămânţă, cari au căzut pe pământ bun, le-a trebuit 50 de ani, ca să rodească.

Şi roadele au întrecut toate aşteptările. Astăzi ţara 'ntreagă s'a transformat într'un imens val de naţionalism, care cuprinde în el toată simţirea românească şi cei ce încă au rămas de o parte şi nu înţeleg rostul vremurilor, sunt nişte rătăciţi.

Adunaţi-vă toţi Românii sub steagul ridicat de A. C. Cuza şi nu faceţi numai o manifestare măreaţă şi ocazională, organizată de distinsul şi energicul director al „Poruncii Vremii", ci această manifestare să fie o înfrăţire fără condiţiuni, nu pentru gloria marelui doctrinar, care şi-a fixat locul în Istorie, alături de cei mai mari oameni ai ţării, ci pentru însuşi binele acestui neam, care aşteaptă cu înfrigurare: DEZROBIREA.

Femeile române, mamele române, fac acest apel călduros, dar energic, către toţi acei cari spun, că vor binele poporului; către toţi acei care-şi fac o faţă din ideile naţionaliste.

Şi tocmai acum la 11 Aprilie, în măreaţa adunare, care va strânge sub cupola Ateneului tot ce ţara are mai distins, să se aducă jertfă pe altarul naţionalismului toate interesele mărunte personale şi de partid şi ca un suprem omagiu pentru A. C. Cuza şi pentru neam, să vă uniţi cu toţii sub steagul pe care stă scrisă lozinca: CHRISTOS, REGELE, NAŢIUNEA.

Să trăiască A. C. CUZA!

HENRIETA V. GAVRILESCU
Doctor în drept, Avocată

Lui A. C. Cuza, la sărbătorirea sa

Pe când Naţionalismul, ca o glie nearată,
După rod oftain taină, iată Om dintr'o bucată
Că începe pregătirea mai întâi de buni plugari
Şi apoi să prindă a trage brazdele Idei mari.

Era în puterea vârstei şi în suflet cu voinţa
Care vântului nu'şi lasă energia şi credinţa,
Şi a dus fără încetare lupta tot deauna grea
Căci pândia în drum vrăjmaşul ce izbânda nu i-o vrea

Azi, în pragul bătrâneţei ca a bradului de munte,
Tinereţea sufletească îi ajută să înfrunte
Cu aceiaşi vânjoşie de'nvăţat şi de Român
Mai multe furtuni c'alt'dată, cu izbânzi care rămân

Glia Ţării e arată, cu adânci felii de brazde
Care sunt sămânţei sfinte pentru totdeauna gazdei
Şi EL, ALEXANDRU CUZA, e plugarul minunat
Ce-a pus viitorul Ţării pe tărâm adevărat.

Cinste Lui şi tot prinosul de iubire şi — admirare
Pentru atunci şi pentru astăzi când ia parte la serbare
Neamu 'ntreg, — şi când îi zice din adâncuri sufleteşti:
„Sfetnic al înfăptuirii, mulţi ani încă să trăieşti!"

N. RADULESCU-NIGER

A. C. Cuza şi A. D. Xenopol

— Editarea operelor genialului poet —

Cu genialul poet Eminescu, d. A. C. Cuza a avut strânse legături din cercul „Junimea" dela Iaşi, şi a unor prieteni comuni în fruntea cărora era Ion Creangă, pe care îl cunoştea din copilărie, încă de pe când era diacon. Despre aceste relaţii s'a mai vorbit în altă parte.

Acum, am crezut că este util să amintim editarea — astăzi abia cunoscută, din cauza epuizărei sale de mulţi ani în librării — operelor genialului poet şi care a apărut sub titlul:

MIHAIL EMINESCU: OPERE COMPLECTE

cu o prefaţă şi un studiu introductiv de A. C. Cuza

(1 volum, format mare, p. p. IX+679. Iaşi 1914).

Asupra acestei ediţii, făcând observaţiile sale critice, juste asupra unor mici lipsuri — dar justificate de împrejurări — iată cum se exprimă marele nostru istoric şi critic literar d. prof. N. Iorga, într'o comunicare a sa, cu titlul „Note istorice asupra editărei operei poetice a lui M. Eminescu", *dir şedinţa Academiei Române, dela 1 Martie 1929, zicând:*

„Ediţia de „Opere complecte", pe „care o datorim d-lui Cuza şi co-„laboratorului său anonim, care, „dacă nu mă indoiesc e d. A. C. „Cusin, care mai târziu a dat ar-„ticole de ziar şi de reviste, are însă „un mare merit. In ea, pe lângă o „mare parte, nu totdeauna rău ce-„tită din lirica păstrată în caiele „pe care le păstrăm noi, se dau în-„cercările de dramă atât de indrăz-„neţe, şi, nu numai „Sărmanu' Dio-„nis" şi „Făt-Frumos din lacrimă", „dar şi articolele lui, remarcabile „ca idei, onestele şi pătrunzătoarele „articole de critică teatrală şi lite-„rară din „Curierul de Iaşi". Pre-„faţa făgăduită, care putea cuprin-„de preţioasele amintiri personale „ale d-lui Cuza, a lipsit şi se pare „a fi părăsită".

Faţă de aceste comunicări, ale d-lui prof. N. Iorga, ne-am grăbit a ne adresa însuşi editorului „Operelor complecte" d. A. C. Cuza, care ne-a spus:

„Prefaţa, cum se vede, s'a publi-„cat. Dar d. prof. N. Iorga voeşte „să vorbească de „Studiul introduc-„tiv". Acest studiu, eu l-am scris „chiar atunci în două volume, şi il „păstrez încă — dar acum mai mult „ca material, nemai corespunzând, „dela 1914, stării cercetărilor dela „1937.

„Dorinţa mea ar fi ca să reeditez „Operele complecte" ale lui Emine-„scu, tot într'un volum, ca atunci, „dar cu adăugirile necesare de azi. „In această privinţă mi s'au făcut „şi unele propuneri, dintre cari va „rămâne să vedem care va fi cea „mai bună, cu folos educativ, ge-„neral, care depinde de răspândi-„rea pe cât mai mult a scrierilor lui „Eminescu, ceeace presupune, în „primul rând: o ediţie eftină.

„Eu sper încă realizarea ei".

Biruitorul!

A. C. Cuza. El este: lupta şi izbânda naţionalismului român şi creştin. Toată frământarea neamului acesta, năzuinţele sale şi afirmarea ca popor ce-şi creiază o cultură proprie a sa, şi-au căpătat înţelesul adevărat prin doctrina în acest sens a lui A. C. Cuza.

Vreme de jumătate de veac, cu migăleală, cu sbucium, cu gândirea genială înfiptă în însuşirile poporului român, învăţatul, cercetătorul, mucenicul A. C. Cuza, a analizat, a pătruns, a concentrat ştiinţific: naţionalismul acestui neam. Adevărata viaţă şi rost ca popor. E o carte vie cât va fi simţirea românească. E învăţătura învăţăturilor crezului naţionalist şi creştin. Mântuirea numai de aici. De-aceia drumurile greşite de până acum, îşi iau o singură îndrumare istorică: naţionalism intransigent, purificat prin antisemitismul lui A. C. Cuza.

Tinereţea e seva organică a vieţii sănătoase şi puternice. Firesc ca tineretul român — izvorul de energie a naţiunii — să creeze România din doctrina şi ideologia lui A. C. Cuza.

Adevărurile sale rămân ţinte de cucerit. Lupta e mare şi cu sacrificii. Poziţiile naţionaliste se câştigă însă. E şi o chemare a vremurilor în care trăim. Aceste vremuri au fost văzute clar de naţionalismul lui A. C. Cuza. Prin aceasta e biruitor A. C. Cuza, şi va fi biruitorul şi mai mare al vremurilor ce vor veni.

Nemuritor prin naţionalismul român cu baze ideologice şi la alte naţiuni, — una din ele ajungându-şi apogeul.

A. C. Cuza, rămâne părintele naţionalismului pentru toate popoarele creştine, ca ideolog, — şi ca înfăptuitor pentru neamul românesc. Doar A. C. Cuza e un fiu al Românilor.

Incă în viaţă, în al optzecelea an, are norocul să-şi vadă roadele coapte ale naţionalismului său. Nu e mult nici până la seceriş şi Dumnezeu il va ţine sănătos să se bucure şi de biruinţa aceasta.

Viaţa lui A. C. Cuza e cea mai autentică sbuciumare a naţiunii româneşti. Viaţa lui e luptă. Luptă din care s'a născut lupta îndârjită de astăzi pentru o prefacere sănătoasă a României. Drapelul biruinţii cu svastica e dus de A. C. Cuza. Simbolizarea e însuşi A. C. Cuza. In acest drapel e întransigenţa lui A. C. Cuza, e caracterul său, e iubirea fără de margini către ţară.

Dragostea desăvârşită până la sacrificiu, îl divinizează pe A. C. Cuza. Ţăran şi cărturar, cred fanatic în A. C. Cuza. Poporul român crede în el. A. C. Cuza, o clipă nu s'a abătut dela crezul naţionalist şi creştin, a-profundat de el. Amărăciunile l-au înălţat.

Trăiască biruitorul A. C. Cuza!

CONST. CEHAN-RACOVIŢA
Directorul ziarului „Timpul" din Cernăuţi

Un om rar

Numai spiritele superioare îşi pot forma, pe lângă zbucium şi ulpă îndelungată, convingeri clare şi hotărâte asupra lumii şi vieţii. A trăi o vieaţă în temeiul lor, fără a le trăda nici o clipă, cu gândul sau cu fapta, e cel mai rar şi superior fenomen etic.

Profesorul A. C. Cuza, dascăl al naţionalismului românesc, a dat această pildă vie generaţiilor cari s'au ridicat subt ochii lui.

Socotesc că cel mai preţios dar ce s'ar putea face poporului nostru, cu prilejul împliniri alor 80 ani de viaţă a profesorului A. C. Cuza, ar fi reeditarea într'o ediţie ieftină a lucrării sale „Naţionalitatea în artă", pentru a putea ajunge în cât mai multe mâni.

ION AGARBICEANU

Rugăm să ni se ierte indelicateţa!

Apelul nostru adresat sufletului românesc să colaboreze la numărul vestiv al „Poruncii", a găsit larg ecou în conştiinţa naţională a ţării, care s'a grăbit să ne trimită omagiul ei cald pentru A. C. Cuza, prin numeroase articole.

Mulţumim din inimă tuturor prietenilor noştri şi admiratorilor lui A. C. Cuza pentru înţelegerea cu care au răspuns chemării noastre, trimiţându-ne colaborarea lor. Dar tocmai în această dragoste cu care au îmbrăţişat apelul „Poruncii" noi întâlnim o situaţie penibilă pentru noi şi indelicateţă din partene, în clipa când aglomeraţi de prea multă materie a numărului acesta festiv, suntem constrânşi să nu putem da luminii tiparului toate articolele ce ni s'au trimis.

Rugăm să ni se erte această indelicateţă şi să ni se dea voie s'o separăm în numerile viitoare ale „Poruncii", în care îşi vor găsi locul toate colaborările ce ni s'au trimis. Aceasta şi pentru că nu vrem să ofensăm dragostea cu care ni s'a răspuns, masacrând articolele primite, spre a le face oricum loc în paginile acestui număr.

Indicăm mai jos cu numele autorilor şi cu titlul articolelor respective, aceste colaborări, urmând să le publicăm pe rând, în foiletoanele „Poruncii" sau la pagina ei literară, până la completa lor epuizare.

Aceste colaborări sunt:

PAN M. VIZIRESCU: Ţara şi destinul lui A. C. Cuza;
N. MIHAESCU NIGRIM: Lui A. C. Cuza;
CERNAIANU G.: Profesorul A. C. Cuza;
DUMITRU MARIN: Nici mort nu vreau;
ING. M. P. FLORESCU: Lui A. C. Cuza la 80 de ani;
PRĂJESCU MIHAI: Omagiu lui A. C. Cuza;
MANEA M.: Romanul, la sărbătorirea lui A. C. Cuza;
MOŞ ONOFREI: Scrisoare de simţire;
VORVOREANU I.: Omagiu lui A. C. Cuza;
DANA MARTIAN: Lui A C. Cuza;
NICULIŢĂ-VORONCA: O amintire;
BOGULESCU GH.: A. C. Cuza;
LEPADAT NASTA: A. C. Cuza in propagandă electorală;
PACURARIU I.: A. C. Cuza, atletul lui Hrist;
NICOLAU MARIN: Patriarhul naţionalismului român;
PENEŞ ŞTEFAN: Omagiu lui A. C. Cuza;
SUCIU-LIVIANU: Un scurt cuvânt;
NICOLAE NEDELCU: Scrisoare;
FLORESCU N.: Inchinare lui A. C. Cuza;
CIURCU CONST.: A. C. Cuza;
RĂZMERIŢĂ ALEX.: Un român neaoş;
SECAREANU N.: A. C. Cuza;
COL. BOTEZ C.: Prinos lui A. C. Cuza;
STANEA AL.: Lui A. C. Cuza;
SOCEANU ST.: La cei 80 de ani;
COSMIN RADU: Naţionalismul de eri şi de azi;
PETRESCU NAE: Generaţia din 1912;
BĂCU GH.: Prevăzătorul neamului;
FLUTURE ION: O mână şi un îndemnător;
IONESCU TUDOR: A. C. Cuza;
RAGHINĂ N.: Inchinare;
TUREANU ION: Omagiu;
BLECHAU CONST.: Sărbătoare;
SOCACIU: A. C. Cuza şi studenţimea;
VOINESCU I.: Scrisori dela A. C. Cuza;
AUREL POPA: A. C. Cuza.

Vrednicului profesor A. C. Cuza

Păsărică din Ardeal,
Sboară mândro peste deal,
Peste câmpuri, peste munţi,
Printre Carpaţii cărunţi.
Du iubirea şi du dorul,
Pentru Cuza luptătorul;
Zeci de ani ţinut-a piept,
Cuza cel creştin şi drept;
Du lui Cuza cel iubit,
Din Ardealul desrobit,
Toată dragostea cea sfântă,
Dorindu-i multă izbândă!

*

Rog pe Domnul nostru Sfânt
Să mai staţi pe-acest pământ;
Şi izbânda să v'o dea,
Să salvaţi Patria mea!

* .

Svastica-i al nostru semn
Şi-al Creştinilor îndemn;
Christos, Regele şi Ţară!
Iar jidanii, toţi afară.

Cluj, 5 Aprilie 1937.

MARIA LEMENI

Viața politică

Inconsecvența politică a d-lui Dinu Brătianu

—xox—

Șeful partidului liberal în conflict cu partidul, pe care îl conduce și-l compromite prin neseriositate specifică doar unui șef de sector din provincie

D. Dinu Brătianu, după cum observa ieri un coleg, a fost ținut, de-a lungul vieții, departe de viața publică, pentrucă avea însărcinarea să comptabilizeze veniturile și cheltuielile fraților săi.

Așa fiind, nu trebue să mai surprindă pe nimeni că procedează, ca șef al partidului liberal, cu o... stângăcie pe care nu o întâlnești nici la cel mai modest șef de sector din provincie.

După cum nu-l ia cineva în serios când, la diverse adunări periferice, ca să-și dea importanță, face declarațiuni, pentru că ce poți pretinde unui om, care habar nu are de politică.

Că este așa?

Vom face proba, mai întâi, că d. Dinu Brătianu e de o inconsecvență flagrantă, ceeace nu-i este îngăduit unui șef de partid.

Astfel, la 21 Iunie, 1936, la Câmpulung-Muscel, președintele liberalilor spunea:

„Partidul național-țărănesc are în programul său două puncte esențiale: statul țărănesc și naționalizarea industriei, ceea ce înseamnă ca Statul să pună mâna pe toată industria din țară și să exploateze singur.

„Statul țărănesc este el, statul unei clase cum este statul lucrătorilor din Rusia sau este vorba numai de ridicarea clasei țărănești, ridicare socială, politică și economică?

„Oare d. Mihalache ajuns în vârful piramidei, mai este el un țăran în noua sa concepție?

„D. Mihalache are un program confuz, nestudiat și inaplicabil, care constitue numai o platformă electorală în lipsa unui program practic și real".

Și cum d. Dinu Brătianu uită dela mână până la gură, la 6 Aprilie 1937, tot la Câmpulung-Muscel, declară următoarele:

„In ceeace privește politica generală: eri a fost congresul partidului național-țărănist. Vă mărturisesc că am avut o satisfacție când am văzut că acest partid și-a arătat unitatea cu privire la alegerea șefului său. In fond, sunt două partide politice reale: partidul liberal și partidul național-țărănist".

Vasăzică: ieri RECHIZITORIU aspru și verdict de CONDAMNARE, iar azi CERTIFICAT DE BUNA PURTARE.

Să judecăm drept: șef de partid e d. Dinu Brătianu?

Această neseriozitate a președintelui liberalilor a provocat mari nemultumiri în guvern. Și știm precis, că d. prim ministru i-a cerut să desmintă textul declarațiilor, pentrucă e un caraghioslâc întreg să fie elogiat un partid pe care d. Tătărăscu l-a descris astfel, anul trecut, la Constanța:

„In această guvernare — adică pe vremea guvernărilor național-țărăniste — s'au ridicat temeliile haosului financiar prin bugetele inflaționiste, și ale haosului administrativ prin legea organică ce a stricat toate rosturile administrației noastre. In această guvernare, legea comercializărilor, cu diurne și lefuri ce au rămas de pomină; în această guvernare boicotarea industriilor românești printr'o politică de oprimare și persecuție; în această guvernare promovarea semidocților și a analfabeților; în această guvernare disprețul față de simțământul public; — în această guvernare toate greșelile și toate abuzurile, cari au condamnat definitiv și AU PECETLUIT PENTRU TOTDEAUNA PARTIDUL NAȚIONAL-ȚARANIST".

D. DINU BRATIANU

Iar oficiosul guvernului, la 5 Aprilie, adică o zi după congresul național-țărănesc și cu o zi înainte de năbădăioasele declarații ale d-lui Dinu Brătianu, scria:

„D. Mihalache a urmărit în primul rând, să-și salveze șefia.

Pentru aceasta a recurs la toate compromisurile, a îmbrățișat toate duplicitățile, a ventilat toate insinuările răsuflate și s'a refugiat în vechile echivocuri de mult demoscate.

Ca supremă manevră a jucat și farsa demisiunei din șefie.

Și astfel d. Mihalahe și-a salvat șefia.

Pentru câtă vreme, în ce condițiuni și cu prețul căror consecințe, — rămâne de văzut.

Șefii — ca și partidele — plătesc întotdeauna atitudinile dubioase și echivoce".

Față de toate acestea, opinia publică se întreabă: om serios și consecvent e d. Dinu Brătianu?

Și când ne gândim, că acest unchiaș gârbovit între sulurile de hârtie ale trustului „LETEA" conduce partidul liberal!..

Vimo

Partidul liberal — georgist

și inițiativa d-lui Mareșal Averescu

„Mișcarea" oficiosul partidului liberal de sub șefia d-lui Gh. Brătianu, își arată în numărul de eri mirarea că inițiativa d-lui Mareșal Averescu a putut fi interpretată ca un gest inelegant și inoportun. In aceiași măsură își manifestă surprinderea că această inițiativă n'a aflat nici o înțelegere pe lângă foștii miniștri din celelalte partide politice cari refuză să participe la consfătuirea convocată de d. Mareșal Averescu.

Din această atitudine a oficiosului georgist se poate deduce care este punctul de vedere al d-lui Gh. Brătianu față de inițiativa d-lui Mareșal Averescu. Este sigur că d-sa și foștii miniștri din partidul d-sale, vor participa la consfătuire.

Vox clamantis in deserto?

Atenție, că poporul va striga: „vox faucibus haesit", spune oficiosul averescanilor

S'a stabilit definitiv, că la 22 Aprilie, în sala Liedertafel, va avea loc consfătuirea foștilor slujitori ai Coroanei, dela războiu până azi, convocată de d. Mareșal Al. Averescu.

Cum în jurul acestei consfătuiri s'au făcut diferite comentarii, partidul poporului, printr'un articol publicat în oficiosul său, spune că ne aflăm pe buza prăpastiei — unde am ajuns după un deceniu de experiențe și sbucium intern — și că patriotica inițiativă a d-lui Mareșal Al. Averescu nu trebue să fie un **„vox clamantis in deserto"**.

Că de va fi, continuă oficiosul, norodul răbdător se va răzbuna și va rosti verdictul **„vox faucibus haesit,** ca să se confirme adevărul: istoria se repetă, dar lecțiile ei nu se uită.

In toate cercurile politice sublinierile oficiosului averescan au dat loc la discuții aprinse și au stârnit un interes impresionant.

D. Profesor N. Iorga

despre Basarabia

Conferință ținută la Radio

D. N. Iorga a ținut eri la Radio o conferință în cadrul aniversării împlinirii a 19 ani dela actul reîntregirii.

D. profesor Iorga a făcut o strălucită expunere istorică a așezării românești, în provincia de peste Prut, dela primele începuturi.

„Prutul, a arătat marele nostru istoric, n'a fost niciodată un hotar pentru țara românească a Moldovei, cum s'a numit Moldova în primele ei începuturi.

Ținuturile pe cari le-au întemeiat cei dintâi Domni moldoveni, se întindeau pe amândouă malurile apei. Ținutul Hotinului trecea până în Bucovina de astăzi cu pădurea lui".

Stăpânirea rusească în Basarabia n'a reprezentat niciodată o revendicare asupra ținutului, ea a făcut parte din tendințele de realizare a unui imperialism rusesc ce urmărea întinderea imperiului slav până în Peninsula Balcanică".

Mai departe d. N. Iorga a arătat că nici nu este vreo nevoe de argumentare istorică a drepturilor noastre asupra Basarabiei, ele fiind recunoscute prin situația de fapt și din însăși angrenarea evenimentelor istorice.

Politice

D. ION INCULEȚ, vice președinte al consiliului de miniștri, a făcut, ieri, în numele d-lui Gr. Tătărescu, o vizită d-lui OCTAVIAN GOGA, președintele partidului național-creștin.

*

D. VICTOR ANTONESCU, ministrul afacerilor străine, a primit în audiență, ieri, pe d. Kasidolak, ministrul Jugoslaviei la București.

*

DUPACE s'a făcut ieri, instalarea noului subsecretar de stat la ministerul de industrie și comerț, d. dr. COSTINESCU a făcut o vizită d-lui DINU BRATIANU, însoțit de d. BERCEANU.

*

Ministerul educației naționale a trimes o circulară tuturor inspectoratelor regionale prin care le pune în vedere să ia măsuri ca inspectorii generali primari și inspectorii de circumscripții, să facă inspecții speciale învățătorilor cari au cerut înscrierea la examenul de gr. II, încă din 1936 și căror nu li s'a putut face inspecții din lipsa de timp, până la trierea examenelor. Rezultatul inspecțiilor se va comunica ministerului până la 18 Aprilie, în vederea unei eventuale trimiteri la examenul de lichidare dela 20 Aprilie a. c.

*

DUMINICA 11 crt., comitetul organizației „Frontul Românesc" din jud. Prahova, va ține ședință la Ploești în sala „Cooperativa".

Teroarea roșie în Spania

— Comuniștii trimit în patrulare copii. 62.000 de naționaliști asasinați la Madrid. —

Ziarele franceze de dreapta continuă a da amănunte asupra atrocităților la cari se dedau comuniștii în Spania.

SPOVEDANIA UNUI SOLDAT

Astfel colaboratorul săptămânalului *Gringoire*, Marcel Dutroy a parcurs frontul trupelor generalului Franco din fața Madridului.

Iată ce i-a spus un soldat:

— Intr'o noapte ca aceasta, eram de gardă la un post de ascultare când, spre dimineață, mi se păru că aud sgomot în apropiere. Strig. Sgomotul încetează. Atunci descarc toată încărcătura armei mele în direcția de unde venia sgomotul. La rândul lor, toți gardienii din transeea noastră, trag.

A doua zi dimineață ce credeți că am văzut? Două cadavre de copii. Degetele lor micuțe erau încă crispate pe firul telefonic pe care voiau să-l taie.

Aceștia erau doi copii dintre cari cel mai mare nu putea avea mai mult ca 8 ani. Ei erau mizerabil îmbrăcați. Asupra lor nu aveau nici o hârtie prin care să poată fi identificați.

Nu pot să cred, continuă soldatul, că roșii trimit la moarte proprii lor copii. Era vorba deci de unii copii, ai unor prizonieri, trimiși în tranșeele noastre pentru a tăia firele telefonice și pentru a fi uciși.

Acest teribil războ, care durează de 8 luni, a sfârșit prin a ne împietri inima. Totuși, când noi i-am înmormântat, mulți dintre noi aveau lacrimi în ochi...

Insă, pentru acești doi copilași, moartea, nu este ea de preferat soartei pe care o au atâți alți copii de familii burgheze cari, de îndată ce părinții lor sunt executați, sunt expediați cu vapoarele în Rusia?..

MADRIDUL DEȚINE RECORDUL MONDIAL AL ASASINATELOR

Madridul roșu se poate mândri, întrucât deține recordul mondial al asasinatelor, scrie „Gringoire".

Se numără 62.000 persoane cari au fost ucise fără judecată sau au fost executate după un simulacru de judecată.

Dosarele a 32.000 victime sunt deja întocmite, cu toate fotografiile necesare pentru a ne da seama de gradul de sălbătăcie al marxiștilor.

La Valencia, sediul actual al guvernului, numărul victimelor se ridică la 12.000.

Capitala prezintă un aspect lamentabil, precizează un corespondent al lui Candide. La toate colțurile de stradă, foametea, frigul, cnutul sau moartea au luat aspectul omenesc...

Tot ce nu este milițian sau sindicalist trăește în groaza morții care-l însoțește ori și unde.

Madridul este un infern care înebunește chiar pe cei mai echilibrați.

Acum câteva zile, în cursul unei nopți, a fost răspândit în întreg Madridul un manifest semnat „Eliberatorii".

Manifestul se termină astfel: „Adevărata revoluție nu a început încă".

— șt. v. —

Frontul Românesc din jud. Muscel continuă campania în vederea alegerilor dela 30 Mai

D. deputat ION MODREANU, conducătorul FRONTULUI ROMANESC, a hotărît, de comun acord cu comitetul județean, intensificarea propagandei în vederea alegerilor județene dela 30 Mai. Echipele de propagandă, în fiecare sărbătoare țin consfătuiri cu sătenii pe limba lor și fără să-i îmvrăjbească — din contră vorbindu-le despre: Christos, Rege, Națiune.

Campania aceasta este susținută și din alt punct de vedere: la 23 Mai urmează să se țină irevocabil la Câmpulung, congresul general din jud. Mușcel al Frontului Românesc.

Consfătuirea ministerială de eri după amiază

S'a hotărît ordinea de zi a consiliului de miniștri ce se va ține săptămâna viitoare

Ieri după amiază a avut loc la d. Dinu Brătianu o consfătuire ministerială, la care au participat d-nii Tătărescu, Inculeț, Sassu și Cancicoff.

Cu acest prilej d. Tătărescu a explicat ce rost au vizitele la șefii de paritde, după care cei de față au întocmit ordinea de zi a consiliului de miniștri ce urmează să se țină săptămâna viitoare.

In acel consiliu se va stabili programul de vară al guvernului și, în special, activitatea pe care trebue s'o desfășoare fiecare departament.

D. prof. A. C. CUZA, înconjurat de prieteni, în fața Adunării deputaților, după deschiderea Parlamentului, dela 1933

Demersurile primului ministru la șefii de partide

Consultările d-lui Gh. Tătărăscu n'au caracter politic. — Rostul lor și urmările lor. = Partidul liberal împotriva d-lui Dinu Brătianu. — Când se retrage guvernul

Demersurile primului ministru pe lângă șefii de partid au avut darul să alarmeze pentru un moment cercurile noastre politice cari nu știau care poate fi rostul lor. Când însă s'a aflat adevăratul scop al acestor demersuri — scop ce nu are nici un fel de legătură cu politicul în general — apele s'au liniștit. Dar numai aparent.

Fiindcă această consultare pe care o face d. Gh. Tătărăscu în cercurile opoziției, dovedește pe deoparte că d-sa se bucură de cea mai deplină încredere pe lângă Factorul Constituțional iar pe de alta că pornind să desăvârșească un act de importanța celui ce se pregătește, d-sa este încă deplin stăpân pe situația politică pe care o domină.

Este foarte probabil ca la ora când vor apare aceste rânduri d. Gh. Tătărăscu să fi terminat consultarea șefilor opoziției și să fi luat o hotărîre. Aceasta cu atât mai mult cu cât din informațiile noastre, nu s'au ridicat decât obiecțiuni de principiu la propunerea primului ministru, și acelea din foarte puține locuri și fără a avea caracterul unei opoziții ci mai mult acela al unei recomandări de tact și ponderațiune.

INTRE PARTIDUL LIBERAL ȘI D. DINU BRATIANU

De altfel demersurile d-lui Tătărăscu au și un caracter de riposta la recentele afirmații ale d-lui Dinu Brătianu, făcute la Muscel.

In adevăr, d. Gh. Tătărăscu și odată cu d-sa aproape unanimitatea partidului au fost scandalizați de aceste declarații care nu zugrăvesc în nici un fel spiritul ce predomină în partid. Recomandarea călduroasă pe care o face d. Dinu Brătianu partidului național-țărănesc a indispus profund toate cercurile liberale, cari se întreabă ce va fi urmărind șeful partidului liberal. Dar și mai indignat e guvernul și d. Gh. Tătărăscu care știe că această declarație e un fel de săgeată aruncată împotriva planurilor d-sale. De aceia primul ministru s'a hotărît să facă neîntârziat consultările de care vorbim și să procedeze la săvârșirea unui act care să arate că guvernul este indepedent de vederile șefului partidului și are o situație bine consolidată. In orice caz este cert că împotriva d-lui Dinu Brătianu se ridică și se îndreaptă toate nemulțumirile din partid. Și urmările se vor vedea în curând.

CAND SE VA RETRAGE GUVERNUL

Cercurile cele mai apropiate de primul ministru spun că acesta a declarat acum două zile că este o copilărie să se creadă că problema retragerii guvernului s'ar putea pune înainte de toamnă.

Aceasta este o declarație mărturisită a d-lui Gh. Tătărăscu. Noi știm însă că dincolo de ea sunt și alte combinații pe cari le urmărește primul ministru și cari sunt pe cale de a se realiza. In orice caz putem afirma la rândul nostru că în adevăr înainte de Septembrie nu va putea fi vorba de o schimbare de regim.

Ba, ceva mai mult, suntem în măsură să anunțăm că înainte de această schimbare și în foarte scurt timp, vom înregistra o importantă modificare în compunerea cabinetului. Importantă nu prin modificări ci prin însemnătatea ei.

P. B.

Comunicatul partidului național-creștin cu privire la sărbătorirea lui A. C. Cuza

Președinția partidului național-creștin ne trimite spre publicare următoarele:

„Duminică, 11 Aprilie 1937, la ora 4 d. a. în sala Ateneului Român, țara întreagă prin trimișii cei mai îndreptățiți să vorbească în numele ei, va sărbători pe d. profesor A. C. CUZA în pragul vârstei de 80 ani.

Partidul național-creștin privește cu adâncă emoție și cu legitimă satisfacție această mărturisire solidară a conștiinței românești pentru cinstirea unui luminat îndrumător, care cu o statornicie unică și în temeiul unei credințe de o viață, a înfățișat cu atâta putere de convingere îndreptățirea doctrinei naționaliste.

Cu aceste sentimente de iubire și respect, partidul național-creștin va lua parte la sărbătorirea de Duminică, rezervându-și dreptul ca la rândul său, în cadrul unei manifestări publice de mari proporții, în cursul lunei Mai la o dată care se va anunța din timp, să aducă în mod deosebit prinosul de închinare cuvenit președintelui său suprem.

Tot odată, cercul de studii al partidului național-creștin a luat hotărîrea să editeze un volum omagial în care cu prilejul împlinirii vârstei de 80 ani, să se oglindească deopotrivă puternica personalitate a d-lui profesor A. C. Cuza precum și temeiurile învățăturii sale care triumfă astăzi subt ochii noștri".

O scrisoare a d-lui I. Al. Brătescu-Voinești

Din partea d-lui Brătescu-Voinești, membru al Academiei Române, primim următoarele rânduri:

DOMNULE DIRECTOR,

Am cetit elogioasele și măgulitoarele articole, scrise de atât de talentații dumitale colaboratori în coloanele Poruncei Vremii. Te rog să le exprimi călduroasele mele mulțumiri și să le strângi din parte-mi mâna cu dragoste și cu gratitudine.

Printre dumnealor se găsește însă și Pr. Ec. Gh. Butnaru, pe care nu am onoarea să-l cunosc personal, care pare a-mi adresa o mustrare.

Nu mă voiu angaja în discuțiunea de dogme religioase. Ași vrea însă să înțeleg ce anume învinuire îmi aduce. căci din articolul semnat de S. Sa, n'am înțeles îndeajuns. Poate că e vina mea, dar n'am înțeles.

A vrut Sf. Sa să spue că eu săvârșesc greșeala și păcatul de a atribui religiei mozaice o valoare etică egală cu aceea a religiei creștine?

In cazul acesta greșește. Articolul, publicat de mine în Universul sub titlul „Motivare de atitudine", face parte dintr'o serie de articole, privitoare la chestiunea antisemită. Mai târziu, când voiu ajunge la formularea unui paralel între aceste două religii, voiu arăta și deosebirea între valoarea lor etică, — și atitudinea pe care evreii, tocmai din pricina acelei deosebiri, au avut-o în convietuirea lor cu popoarele creștine, — și forma pe care această convietuire a luat-o de la răsboiul mondial încoace.

Iar dacă Sf. Sa Preotul Butnaru a vrut să-mi aducă învinuirea că ași fi ateu, pentru înlăturarea unei asemenea bănueli, vă rog să-mi îngăduiți să reproduc sfârșitul bucății intitulată „Inseninare", cuprinsă în volumul meu „Din pragul apusului".

După ce spun acolo că progresul omenesc constă în realizarea unui minus de suferință, unui minus de egoism și unui plus de putere de cunoaștere, — după ce constat că spre realizarea celor două postulate din urmă natura lucra încă înainte de ivirea omului pe pământ, încheiu astfel:

„Nu știu unde poate duce pe alții această constatare. Pe mine știu unde m'a dus. M'a scos din labirintul întunecos în care rătăceam. Drumul străbătut de viață dela ivirea ei pe pământ îmi face evidentă nemulțumirea CUIVA, din afara mea, cu viața inconștientă și resemnată a animalelor și silințele CUIVA de a creea o ființă conștientă, care după ce va fi străbătut lungi perioade de brutalitate, de superstiții, de bigotism, de revoltă, de tăgăduiri și de agnosticism, să ridice în sfârșit ochii în sus și să zică: te înțeleg și-ți mulțumesc că prin conștiința cu care m'ai înzestrat mai ridicat la rangul de colaborator al prefacerilor ce se vor urma pe pământul nostru. Ochii mei nu te văd, dar deslușit te vede mintea mea. nu numai din evoluția vieței dinaintea ivirei noastre pe pământ, dar și din grija cu care și azi, necontenit repari greșelile noastre.

E răstignit pe cruce Cel pe care L-ai trimes să aducă omenirei o doctrină de înfrățire. Cârmuitorii vremei, în care s'a săvârșit acel negru păcat, îngăduesc săvârșirea lui. Tu ai făcut din compătimirea pentru suferințele LUI nemeritate aripile cu care doctrina LUI a sburat în lume.

Pentru păstrarea avuțiilor și puterei dobândite, cârmuitori răi și egoiști întemeiază inchiziția. Sute și mii de oameni nevinovați pier în chinuri, numai la auzul cărora ne cutremurăm. Tu te slujești de groaza și de revolta ce stârneau acele prigoniri și realizezi prin ele o și mai vie trezire a conștiinței.

Tu, cel ce întorci spre binele omenirei cele mai ticăloase rătăciri în care o îmbrâncește conștiința ei imperfectă încă, ochii mei nu te pot vedea, dar mintea mea deslușit te vede!"

Nu este aceasta o limpede mărturisire de credință? Și merită acela care a scris-o să fie bănuit că ar fi ateu?

Primește, te rog, Domnule Director, expresiunea celor mai alese sentimente.

Brătescu-Voinești

Activitatea Casei centrale a asigur. sociale

— Armonie între factorul muncă şi capital —

Alaltăeri seară a avut loc la Casa centrală a asigurărilor sociale şedinţa consiliului plenar, la care au participat d-nii: N. D. Chirculescu, Penescu Kertsch, Flueraş, dr. Topa, C. Brătescu, Niculescu Ritz, Penescu, Stăncescu, Moisescu, Gherman, M. Constantinescu, Alexandrescu Roman, N. Sibiceanu şi M. Enescu.

După terminarea ordinei de zi, a luat cuvântul d. NICULESCU-RITZ, care spune că observaţiunile aduse de unele mari ziare cotidiane au constituit pentru consiliul de administraţie un îndreptar bun, iar reprezentanţii acelor ziare pot fi socotiţi adevăraţi şi sinceri colaboratori ai asigurărilor sociale. In continuare, d-sa accentuiază că membrii consiliului de administraţie au căutat să satisfacă toate nevoile de care depinde sănătatea muncitorului şi să restabilească o dep'ină armonie între factorul muncii şi capital.

Au mai luat cuvântul d-nii: PENESCU KERTSCH, dr. PETRE TOPA, FLUERAŞ şi GHERMAN cari s'au declarat solidari cu activitatea d-lor N. D. CHIRCULESCU, preşedinte şi M. Enescu, director general, aducându-le mulţumiri pentru modul cum au înţeles să lucreze, obţinând rezultate mulţumitoare

CUVANTAREA D-LUI SECRETAR GENERAL

D. ALEXANDRESCU ROMAN, secretar general, aduce elogii d-lui N. D. CHIRCULESCU pentru activitatea depusă şi progresele obţinute. D-sa mulţumeşte deasemeni d-lui M. ENESCU şi tuturor colaboratorilor săi, pentru priceperea de care au dat dovadă în conducerea acestei instituţiuni.

...pă d. ALEXANDRESCU ROMAN a luat cuvântul d. M. ENESCU, director general, mulţumind reprezentanţilor guvernului cât şi consiliului de administraţie pentru încrederea ce i s'a arătat. D-sa promite că va depune aceiaşi muncă pentru bunul mers al Asigurărilor sociale şi nu va uita nici un moment îndatorirea ce o are faţă de muncitorime.

Ca încheiere, d. N. D. Chirculescu spune că în calitate de preşedinte, cunoscător al durerilor celor din câmpul muncii, îşi va da toată silinţa să fie acelaş conducător devotat şi nepărtinitor.

Taxele fixe la piei şi talpă

Instrucţiunile ministerului de finanţe

Printr'un jurnal al consiliului de miniştri s'a decis ca începând dela 13 Aprilie 1937, impozitul pe cifra de afaceri de 6% datorat la încălţăminte şi celelalte produse din piele fabricate în ţară să se perceapă sub forma taxelor fixe la materia primă — piele şi talpă — astfel:

IN ŢARA: a) lei 5 pro. kgr. talpa (art. vamal 85, 86, 87 şi 103); b) lei 1 pro fus boxurile (art. vamal 90). Tot aci se taxează şi pieile de cal-roschevreaux; c) lei 5 pro fus chevrourile, precum şi pieile cari imită pluşul sau catifeaua şi pieile de porc (art. vamal 91, 93 şi 94); d) lei 10 pro fus lacurile (art. vamal 97); e) lei 12 pro fus chevrolacurile (art. vamal 98), afară de pieile aurite, argintate sau bronzate, cari se taxează la art. 95); f) lei 550 pro kgr. antilopă, reptile şi celelalte piei fine şi exotice (art. vamal 95, 86 şi la 98) numai pieile aurite, argintate sau bronzate.

LA VAMA: a) lei 5 pro kgr. talpa (art. vamal 85, 86, 87 şi 103); b) lei 48 pro kgr. boxurile (art. vamal 90. Tot aci se taxează şi pieile de calrosschevreaux); c) lei 60 pro kgr. chevrourile, precum şi pieile, care imită pluşul sau catifeaua şi pieile de porc (art. vamal 91, 93 şi 94); d) lei 120 pro kgr. lacurile (art. vamal 97); e) lei 144 pro kgr. chevrolacurile (art. vamal 98, afară de pieile aurite, argintate sau bronzate, cari se taxează la art. 95); f) lei 550 pro kgr. antilopa, reptilele şi celelalte piei fine şi exotice (art. vamal 95, 96 şi la 98 numai pieile aurite, argintate sau bronzate).

Pieile cuprinse la art. vamale 99 şi 100, atât la producţia internă cât şi la vamă urmează regimul de taxare al pieilor respective.

ARTICOLE SCUTITE

S'au scos dela această taxare, atât în ţară cât şi la import, pieile groase ca: iuftul, blancul, tovalul, precum şi meşina din cari se face încălţămintea ieftină.

Fabricele cari îşi produc singure pielea şi talpa de cari au nevoie, neputându-li-se aplica impozitul la piele şi talpă, urmează să li se aplice impozitul pe cifra de afaceri în acelaş mod ca şi până acum, adică impozitul pe cifra de afaceri aferent produsului finit.

Fabricele de produse de marochinărie, cari produc articole taxabile cu 12,50% nu intră în calculele de mai sus, aşa că rămân a plăti mai departe impozitul la produsele de piele. La finele lunii însă au dreptul a cere să se scadă din impozitul datorat taxele fixe plătite pentru pieile cumpărate şi întrebuinţate. Această descărcare nu se va da însă decât cu aprobarea ministerului bazată pe o constatare făcută de către organele locale de constatare.

In aceiaş situaţie este şi încălţămintea fabricată din pâslă sau alte textile, dar cari au talpa din piele sau talpă.

Ca atare, cu începere dela 13 Aprilie 1937, la toate articolele de pielărie enumerate mai sus, în afară de impozitul pe cifra de afaceri de 6% datorat pentru aceste articole, se vor plăti şi taxele fixe respective, care nu reprezintă decât impozitul pe cifra de afaceri de 6%, datorat asupra produselor fabricate, încălţăminte şi celelalte produse din piele fabricate în ţară.

LA 12 APRILIE SE VA PROCEDA LA FACEREA STOCURILOR

Pentru aplicarea exactă a jurnalului consiliului de miniştri, în seara zilei de 12 Aprilie 1937, se va proceda la facerea stocurilor pe cantităţi la: 1. Fabricele şi atelierele de încălţăminte şi celelalte produse din piele — neintegrate — adică cele ce au numai fabrică de încălţăminte şi produse de piele, nu şi tăbăcărie, deci la cei ce plătesc impozitul pe cifra de afaceri la punerea în circulaţie a acestor produse, 2. La depozitele de desfacere de consignaţie a celor de mai sus. 3. La fabricele numai de articole de marochinărie taxabile cu 12,50%. Aceste stocuri însă nu se vor taxa, ci se vor ţine în evidenţă astfel ca fabrica să nu poată cere compensarea taxelor fixe, decât după epuizarea stocurilor acestora. 4. La importatorii de piei şi talpă. 5. La comercianţii de piei şi talpă nepatentari.

La fabricele şi atelierele de încălţăminte şi celelalte produse din piele, precum şi la fabricele de articole de marochinărie, stocurile se vor stabili asupra produselor fabricate aflate în depozitele fabricei, asupra produselor fabricate aflate în depozitele de desfacere ale fabricei sau depozite de consignaţie, dar asupra cărora nu s'a plătit însă impozitul pe cifra de afaceri, asupra materiilor prime: talpă şi piei aflate în depozit sau în curs de fabricaţie, precum şi asupra mărfurilor fabricate.

La importatori şi comercianţi stocurile se vor stabili la materii prime: piei şi talpă.

Pentru produsele fabricate se va aplica impozitul de 6% la valoarea lor de vânzare.

In acest scop comercianţii şi fabricanţii vizaţi mai sus în seara zilei de 12 Aprililie 1937, vor face stocurile după normele stabilite, dând declaraţie organelor de constatare. Nedarea declaraţiei sau o falsă declarare a stocurilor atrage după sine amenda întreprinderii cu de cinci ori impozitul socotit ca sustras.

Noui înlesniri pentru detentorii de rentă

CU INCEPERE dela data de 1 Mai a. c., ministerul de finanţe a luat hotărârea de comun acord cu Banca Naţională a României ca în Capitală şi în 16 judeţe din cele mai importante din ţară să se facă plăţi de cupoane şi prin casieriile administraţiilor financiare pentru a se da posibilitatea ca detentorii de rentă să poată să-şi încaseze cupoanele cu mai multă înlesnire.

In cursul acestei luni direcţiunea contabilităţii generale a statului de comun acord cu B. N. R. şi cu direcţia datoriei publice va da instrucţiuni ample pentru funcţionarea serviciilor.

Grădinarii bulgari

nu vor mai putea intra în ţară

In urma hotărîrii ministerului muncii, în anul acesta nu se mai acordă autorizaţii de intrare în ţară lucrătorilor grădinari supuşi bulgari. Excepţie se va face numai pentru marii proprietari sau pentru aceia cari posedă culturi sistematice, cărora se vor acorda astfel de autorizaţii, în limita necesităţilor, avizându-se dela caz la caz.

Studenţii români de peste hotare, scutiţi de taxele universitare

— O importantă deciziune a ministerului educaţiei naţionale —

Ministerul educaţiei naţionale, având în vedere că la facultăţile din ţară urmează un considerabil număr de studenţi de peste hotare; având în vedere faptul, că este o datorie de ordin naţional, de a face toate uşurinţele acestor studenţi ca să-şi poată urma cursurile, fără nicio dificultate, a decis ca toţi studenţii din părinţi români de peste hotare, cu supuşenie străină, dacă trec examenele regulat, să fie dispensaţi de toate taxele, ce ar urma să le plătească la Universitate, la facultăţi şi la laboratoare, precum şi la diverse academii şi instituţiile lor anexe.

Noui ingineri agronomi inspectori cl. II

Următorii ingineri agronomi cl. I au reuşit la examenul pentru obţinerea gradului de inginer agronom inspector cl. II-a, în sesiunea din luna Martie 1937.

Săulescu Nicolae; Cornăţeanu Nicolae; Zamfirescu Nicolae; Safta Ion; Sandu Ville C.; Piescu Andrei; Nica Feodor; Băicoianu C.; Bontea Gh.; Bungescu Gh.; Mihăilescu Sorin; Cherdevarenco Alex.; Frunzănescu Angelo; Costeţchi Mihail; Odobeşteanu Romulus; Dobrescu N'colae; Dumitrescu Const.; Măleanu Const.; Scarlat Alex.; Nazaris D-tru; Burnea Alex.; Pop Gh.; Năsturaş Alex.; Sofonea Solomon; Cărăuşu D-tru; Perianu Lazăr; Dragu I. Ion; Bărbier Ion; Paşcovschi Victor; Grama Ion; Curelea Ştefan; Popovici Ion; Ionescu Corneliu; Strătescu Vasile; Eliescu Ion; Zarma Sotir; Leatris Cezar; Stănescu Gh.; Ulani Nicolae; Săvulescu Ion; Leontescu Haralamb; Corbuţiu Ion; Gobjilă Vladimir; Paraschivescu Nicolae; Hagi Culev Ivan; Szabo Gheorghe; Ştefănescu Marin; Protopopescu Eugen; Dumitrescu Diamandy Const.; Acker Simion; Lozanovschi Pavel; Leon B. Alexandru; Ionescu D-tru; Popescu A. Ştefan; Ciuli Petre; Stoenescu N. Const.; Brăescu Gh. Ion; Georgescu Alex.; Ba'daus Ion; Bogdan Cornel; Măzgăreanu Const.; Vitmer Ştefan; Mocanu Suciu Traian Sibianu; Chernbach Florin; Ionescu M. Ion; Chiciudeanu Ion; Constantinescu Grigore; Cazacov Vitalie; Stavrat Alex.; Boianovici Emil; Dragomir Francisc Cristofor; Muş Ilie; Gubencu Mihail; Nemeş Ilarie Dr.; Leu Pavel; Piescu Alex.; Lariomescu Ştefan; Luca Gheorghe; Grecu Simion; Lupaşcu Const.; Urhegy Carol.

Lichidarea datoriilor din exerciţiile închise

Direcţiunea bugetului şi contabilităţii generale a statului a întocmit şi a expediat administraţiilor financiare instrucţiuni amănunţite pentru aplicarea tuturor dispoziţiunilor cuprinse în legea pentru lichidarea datoriilor din exerciţii închise.

In instrucţiunile de aplicarea legii este prevăzut un capitol special cu privire la compensările pe cale de scădere directă a debitelor (suprasolviri) şi asupra acestui capitol s'a atras în deosebi atenţiunea administraţiilor financiare şi s'au dat explicaţiuni foarte ample pentru a se înlătura dificultăţile ce le întâmpinau contribuabilii şi care de cele mai multe ori se aduceau la cunoştinţa ministerului de finanţe pentru a fi rezolvate.

Instrucţiunile de aplicarea legii fiind explicate pe larg, cu exemple practice şi cu interpretarea anumitor articole din lege vor da posibilitatea ca organele fiscale să aplice fără nici o greutate legea dându-se posibilitatea unei lichidări mai rapide a datoriilor din trecut.

In aceleaşi instrucţiuni direcţiunea bugetului şi a contabilităţii generale a statului precizează, care anume sunt impozitele ce nu pot beneficia de legea lichidărilor.

DIVERSE

Funcţionarii superiori ai ministerului agriculturii şi domeniilor au primit delegaţii speciale din partea ministerului de finanţe pentru controlul prevăzut de lege privitor la administrarea zaharinei şi a substanţelor îndulcitoare.

*

D. general Filip a fost numit de d. ministru al muncii, ajutor al Inspectorului general al muncii de folos obştesc.

*

IN CONFORMITATE cu dispoziţiunile art. 87 din legea contribuţiunilor directe, societăţile anonime trebue să depună, până la, cel mai târziu, finele lunei Aprilie a. c., declaraţiunile anuale însoţite de bilanţ, în vederea impunerilor pe anul 1937/938.

Intrucât ministerul finanţelor a hotărât ca, toate impunerile ce se vor face pentru anul 1937-38, să fie terminate până la finele lunei Mai a. c., aşa cum dispune art. 74 din aceiaşi lege, se aduce pentru ultima oară, la cunoştinţa celor interesaţi, că sub nici un motiv nu se mai acordă vreo prelungire a termenului fixat prin lege, pentru depunerea declaraţiilor şi, ca atare, cei în cauză urmează să ia din timp toate măsurile pentru ca, până la finele lunei Aprilie 1937, să depună la serviciile de constatare, declaraţiunile anuale de impunere, însoţite de bilanţ.

*

Ministerul muncii a numit o comisiune alcătuită din reprezentanţii departamentelor cari au şcoli profesionale, cu atribuţiunea de a examina valoarea profesională a diplomelor şi certificatelor de absolvire eliberate de acele şcoli, faţă de Legea pentru pregătirea profesională şi exercitarea meseriilor.

*

CONSILIUL de administraţie al Soc. inginerilor agronomi a ţinut şedinţă Joi seara la sediul Societăţii. S'a discutat chestiunea concentrării învăţământului technic agricol, în urma legii recent promulgată. Consiliul a hotărât convocarea Cercului de studii al Societăţii pentru Joi, 15 Aprilie a. c., spre a se discuta pe larg această chestiune şi a se întocmi un memoriu cuprinzând punctul de vedere al societăţii. Memoriul se va înainta apoi Academiilor de Inalte Studii Agronomice, precum şi Senatului Universitar. Pentru şedinţa Cercului de studii a fost desemnat ca raportor d. consilier C. Păsăreanu.

Consiliul a discutat apoi situaţiunea creiată prin noua lege de organizare a agriculturii şi necesitatea de a se găsi mijloacele necesare pentru punerea în aplicare a acestei legi.

*

Asociaţia personalului C. F. R. pentru împroprietărirea cu locuinţe, aduce la cunoştinţa tuturor membrilor şi celor interesaţi că Asociaţia şi-a schimbat sediul din Hala Griviţei Compartimentul 10 în Calea Griviţei No. 291.

Inscrierile în Asociaţie se fac în fiecare Joi dela orele 4-7 p. m.

*

„ASOCIAŢIA generală a dăunaţilor de războiu din România" invită pe toţi dăunaţii de războiu din întreaga ţară a lua parte la adunarea generală ce se va ţine Sâmbătă 10 Aprilie 1937 ora 10 dimineaţa la sediul Asociaţiei în Bucureşti strada Smârdan Nr. 4.

*

Direcţia vămilor din ministerul finanţelor a trimis o circulară vămilor, prin care dispune să nu se mai permită vaselor să înceapă operaţiile de încărcare sau descărcare, decât dacă se vor prezenta de către acestea certificatul de acostare eliberat de către căpitănia de port respectivă.

*

MINISTERUL agriculturii şi domeniilor a hotărât să cumpere un număr de prăşitoare spre a fi distribuite în ţară ca propagandă pentru introducerea metodelor raţionale de cultură la porumb.

*

SILOZURILE de cereale din Constanţa sunt încărcate cu mari cantităţi de cereale, deşi atât vapoarele noastre cât şi străine, sunt încărcate mereu pentru Europa Centrală şi Occident.

Deocamdată se găsesc în silozuri 5500 vagoane cu cereale din care jumătate cu grâu, iar restul cu porumb, orz, secară, etc.

*

Ministerul muncii a dat o circulară tuturor Camerelor de muncă din ţară, dând dispoziţiuni privitoare la economiile de făcut şi la ţinerea în bună regulă a gestiunii.

*

ASOCIAŢIA generală A. S. P.— C. F. R. aduce la cunoştinţa tuturor filialelor pe această cale că adunarea generală ordinară care trebuia să aibă loc în Bucureşti pe ziua de 11 Aprilie 1937, s'a amânat pentru o dată care se va comunica ulterior.

„FOTOCOPIE"
MARTIN BILINSKI
Magazin creştin Developează, Copiază, Măreşte, Reproduce. Aparate şi articole pentru Fotografi amatori
Calea Victoriei No. 38
Colţ cu Pasajul Majestic
Telefon No. 4.34.15

D-na STELA IONESCU
DENTISTA
Diplomată din Paris
Consultaţii 8—12, 3—7 p. m.
Bărăţiei No. 31

Radio

SAMBATA, 10 APRILIE 1937
RADIO BUCUREŞTI
RADIO ROMANIA

6.30. Deschiderea emisiunii. Gimnastică ritmică. Radio jurnal. Concert de dimineaţă (discuri). Sfaturi gospodăreşti şi medicale.
7.30. Inchiderea emisiunii.
13.00. Ora. Culturale. Sport. Cota Dunării.
13.10. Concert de prânz. Muzică distractivă (discuri).
14.10. Radio-jurnal: Ora. Mersul vremii. Ştiri interne şi externe.
14.25. Muzică variată (discuri).
15.00. Ultimele ştiri.
16.45. Ora străjerilor.
18.00. Concertul Fanfarei Reg. 1 Transmisiuni, cond. de lt. Burghiu.
19.00. Ora. Mersul vremii. Actualităţi.
19.10. Concert de muzică variată. Orchestra Radio.

UNIVERSITATEA RADIO
19.50. Prestigiul, de general Gr. Constandache.
20.10. Continuarea concertului.
20.40. Cântece şi romanţe româneşti. Mia Braia.
21.00. Poşta Radio.

RADIO-ROMANIA
21.15. Muzică variată (discuri).

RADIO BUCUREŞTI
21.15. Seară de dans.

RADIO-ROMANIA şi RADIO-BUCUREŞTI
22.30. Radio jurnal. Sport.
22.45. Concert nocturn al orchestrei Vasile Julea.
23.45. Jurnal pentru străinătate în limba franceză şi germană.
23.55. Ultimele ştiri.

RADIO-EXPERIMENTAL
18.30. Muzică clasică (discuri).
18.45. Muzică Românească.
19.00. Informaţiuni universitare.
19.10. Conferinţă ştiinţifică.
19.30. Muzică distractivă (disc).

DUMINICA, 11 APRILIE 1937
RADIO BUCUREŞTI
RADIO ROMANIA

7.30. Deschiderea emisiunii. Gimnastică ritmică. Radio jurnal. Concert de dimineaţă (discuri). Sfaturi gospodăreşti şi medicale.
8.30. Inchiderea emisiunii.
9.55. Ora religioasă: Clopote.
I. Transmisia serviciului religios dela Biserica Domniţa Bălaşa.
II. Predică de pr. M. Bulacu.
III. Continuarea serviciului religios.
IV. Muzică religioasă (discuri).
13.00. Ora. Culturale. Sport. Cota Dunării.
13.10. Concert de prânz. Orchestra Grigoraş Dinicu.
14.10. Radio jurnal: Ora. Mersul vremii. Ştiri interne şi externe.
14.25. Continuarea concertului.

ORA SATULUI
15.00. Cunoştinţe folositoare, de prof. M. Cornăţeanu.
15.15. Muzică populară. Pake Caseli (armonică).
15.30. Valeriu Măgureanu: De vorbă cu sătenii.
15.50-16.20. Muzică populară românească. Taraful Gore Ionescu.
18.00. Răspunsuri technice.

RADIO-ROMANIA
18.10-19.00. Muzică distractivă (discuri).
19.25-20.00. Muzică variată (disc).

RADIO-BUCUREŞTI
18.10. Concert de muzică distractivă şi de dans. Orchestra de salon Radio.

RADIO-ROMANIA şi RADIO-BUCUREŞTI
19.00. Ora. Mersul vremii.
19.02. Igiena bolnavilor de intestin, de prof. dr. C. Bacaloglu.
19.25. Continuarea concertului.
20.00. Ora Naţiunii: prof. G. Ţiţeica.
20.20. Concertul coral al Soc. muzicale a învăţătorilor, cond. de N. Oancea.
20.55. Teatru: „Desfiguratul", piesă radiofonică de Dem. Psatta.
22.30. Radio jurnal.
22.40. Rezultatele sportive de Virgil Economu.
22.55. Concert de seară al orchestrei Radio, dirij. de Th. Rogalsky; solişti: d-na Evantia Costinescu şi George Ştefanovici.

Spectacole

CAPITOL: O lacrimă pe un mormânt, jurnal şi complectare.
ARO: Mesagiul secret.
ROXY: O lacrimă pe un mormânt, jurnal şi complectare.
A.R.P.A.: Vânătorul alb cu Worner Baxter, jurnal şi complectare. Eclaire.
VOX: Sub masca diavolului cu Sharlie Chan şi Boris Korloff.
TRIANON: Un bărbat original.
FEMINA: „Vinovatul" cu Pierre Blanchar şi Gabrielle Signoret.
FORUM: Paris şi Cum vă place.
FRANKLIN: Guliver în ţara piticilor şi Stan şi Bran aventurieri.
OMNIA: Paris cu Harry Baur şi Ferma morţii.
CITY: Oraşul păcatelor şi Stan şi Bran ţigani.
DARLY: Misiunea brigăzii 41 şi Soţie şi amantă.
MODEL: Tavernele din San-Francisco şi Reportaj senzaţional.
DORY: Secretul celor 13 mascaţi. Coniţa nu doreşte copii şi revistă.
COTROCENI: Marşul de noapte şi Piccolinno.
DIANA: Prăbuşirea galeriei a 5-a şi Căpitanul Blood.
DICHIU: Taras Bulba şi Marinella.
ORFEU: Romeo şi Julietta.
TRIUMF: Regele femeilor şi Fiica lui Drocula.
PACHE: Romanţa iubirii şi Bucle de aur.
VOLGA-DOROBANŢI: Trecutul nu iartă, Automobilul ucigător şi Cei patru gemeni.
LIZEANU: Amorul, moartea şi diavolul, Manevrele de toamnă şi trupa Burmaz.
FLORIDA (B-dul Ferdinand 118): Aur în stradă, Duşmanul invizibil şi Mickey Mause.
MANON: O crimă pasională şi Raiul pe pământ.
MARCONI: Avantgarda eroilor, Popeye în insulta piratului, jurnal şi artişti.
PAX (Rahovei 236): Tavernele din San Francisco şi Crima din Circ.
UNIC: 13 ore în văzduh şi Reputaţia d-eri Allembury.
CENTRAL: Stan şi Bran, legionari şi revistă.

Români!

Chi... că negustorul Român ţi-a luat 1 leu, doi, mai mult decât jidanul, gân... te că el se luptă de unul singur, neajutat de nimeni. Jidanii sunt toţi solidari, se ajută cu credite, cu diverse subvenţii ale Kahalului.

Apoi Românul ţine la onestitatea lui. El nu face ca jidanul; trage cu uşu... un faliment, apoi începe din nou negustoria pe numele nevesti-si sau al soacră-si.

✝

Fam'lia Preot Nicolae T. Georgescu-Edineţi anunţă rudelor, prietenilor şi camarazilor de şcoală, parastasul de 40 zile dela moartea scumpei lor

RODICA IOANA SILVIA

care se va oficia Duminică, 11 Aprilie a. c., orele 11 dimineaţa, la Biserica Sf. Anton-Curtea-Veche din str. Carol (Piaţa de flori).

FEMEIE ROMANCA!

Nu te uita că jidanul îţi vinde mai eftin. Asta-i numai aparent ca să te înşele. In fond el ne ia tot şapte piei. Marfa lui, când e mai eftină, e dela foc. Până la urmă tot noi suntem cei traşi pe sfoară.

ANUNŢAM SOSIREA A MARI TRANSPORTURI DE
Mărfuri din streinătate
Vânzarea EN DETAIL cu preţuri de EN GROS
Stofe, mătăsuri, tricotage, albituri, imprimeuri
La Magazinul
Gheorghe Fundănescu
La „CRUCEA ALBĂ" Bucureşti
STR. CAROL 66 Telefon 3.05.29

OBSERVAŢI
indicaţiunile din CATALOGUL NOSTRU ILUSTRAT şi puteţi planta cu succes cea mai mare parte a POMILOR FRUCTIFERI şi arbuşti până la SFÂRŞITUL LUNEI APRILIE iar TRANDAFIRII, CAPŞUNII şi PLANTELE VIVACE chiar şi în Mai.
Ambrosi, Fischer & Co.
AIUD, Jud. ALBA
5232

Cehoslovaca
IMBRACĂ PE TOŢI
Costume,
Raglane. Pardesiuri,
Impermeabile etc.,
pentru
DOMNI,
DOAMNE
şi COPII
Sucursala CLUJ
Str. I. G. DUCA 3

Pe urmele fudei

Ce se intâmplă la primăria Sighet

Sighet, 9 Aprilie 1937. — Maramureşul are pământ sărac, dar în schimb are ţinuturi frumoase. Dacă acest judeţ, uitat aproape şi de Dumnezeu, ar fi amenajat, ar veni vizitatori români şi străini, atât vara cât şi iarna, fiindcă vizitatorul va găsi în tot timpul, ca în nici o altă parte, aer curat, băi, regiuni pitoreşti, foarte potrivite pentru schiuri sau excursii. Prin aceasta ar câştiga enorm de mult. Dar cine să se îngrijească? Care conducător se gândeşte la soarta mizerabilă a ţăranului maramureşean, ce munceşte din greu zi şi noapte?

Dacă consilierii români se vor lua după vorbele consilierilor jidani, care sunt în număr destul de mare la primăria Sighet, atunci vor fi distruse toate iniţiativele româneşti, iar oraşul va fi ruinat. Din cauza aceasta primăria oraşului Sighet este în contra bisericii ortodoxe, cu toate că în 24 Septembrie 1936, consiliul oraşului a hotărît să vândă biserici ortodoxe clădirea „Redut", în care să se instaleze locaşul de închinare, deşi hotărîrea consiliului rămăsese definitivă şi fusese aprobată de ministerul de interne, deşi oraşul încheia prin aceasta o afacere mai mult decât favorabilă, fiindcă preţul ce primea era de circa şase milioane lei, socotindu-se în această sumă şi grădina spaţioasă ce ar fi servit la construirea unei piete, deşi parohia ortodoxă a solicitat încheerea contractului, totuş conducerea de azi a primăriei, nu mai respectă hotărîrea consiliului tergiversează lucrurile şi se pare că vechea luptă contra bisericii ortodoxe reîncepe.

De cincisprezece ani biserica ortodoxă din Sighet, este o capelă mică la etajul fostului liceu reformat la un loc cu şcoalele comerciale şi şcoala primară, de cincisprezece ani fruntaşii ortodoxi caută să iasă odată din situaţia aceasta umilitoare şi pentru credincioşi şi pentru statul român şi creştin ortodox, dar mereu se ivesc piedici în cale, mereu cei care vremelnic sunt aduşi la cârma oraşului consideră ca o datorie, să lovească în biserica ortodoxă, sprijinind în felul acesta pe jidani, care au profitat în tot timpul şi vor profita. Şi totuşi multă nădejde se pusese în d. dr. Iuliu Hodor, medic la C. F. R., ales primar de curând, dar se vede că altcineva, peste voinţa lui, pune piedici.

Protopopiatul ortodox a hotărît să facă apel la d. prim ministru Gheorghe Tătărăscu, ce deţine şi locul de ministru de interne să ia odată măsuri, ca şi în Maramureşul Descălecătorilor, să instaleze o cârmuire românească, care să nu mai fie la dispoziţia jidanilor şi a tuturor altor minoritari. Sighetul dela Unire, şi până în prezent a fost condus numai de minoritari, deaceea a rămas unul din oraşele cele mai murdare şi unul dintre cele mai înstrăinate din România. Populaţia cere stăruitor celor în drept, ca să ia măsuri grabnice pentru înlăturarea acestor piedici.

V. Guran

Jalea românilor din jud. Hunedoara

Medicii jidani căsăpesc mamele române după indiciile Talmudului
In atenţia ministerului sănătăţii

De nenumărate ori am dat alarma în ţară că medicii jidani, pripăşiţi pretutindeni, în dorinţa lor criminală de a ne extirpa ca popor, ucid pur şi simplu în mod barbar pe toţi românii cari, de nevoie sau din imprudenţă, sunt trataţi de pretinşii discipoli ai lui Esculap.

Din scrisorile desnădăjduite ce ne sosesc zilnic, ne întărim convingerea din ce în ce mai fermă că puhoiul galiţian, datorită indolenţei oficialităţilor şi mai ales mârşavei cârdăşii a cozilor de topor, devine un pericol extraordinar. Jidanii au reuşit să se definitiveze în posturi de medici ai statului, plătiţi de poporul pe care ei îl ucid.

Judeţul Hunedoara este unul din colţurile ţării noastre unde obrăznicia jidaică a ajuns nesuferită, iar jalea populaţiei române nu mai cunoaşte margini.

Ce se petrece acolo e greu de redat în cuvinte.

OPT CHININE, PENTRU NAŞTERE...

Un singur caz poate ilustra întreţinile diabolice ale medicilor jidani. La 19 Ianuarie a. c. d-na ROZALIA MORARIU din comuna LUPENI, fiind în preajma naşterii, a avut nevoie de asistenţa unui medic. Cum prin apropiere n'a putut să se stabilească nici un medic român, d. PETRICA MORARIU, soţul pacientei, a fost nevoit să apeleze la concursul medicului jidan ROZENTHAL.

Acest nemernic, pe lângă faptul că nu s'a folosit nici de mănuşi la naşterea d-nei MORARIU a avut cutezanţa să dea pacientei 8 chinine. Văzând că nici acest ultim şi criminal gest nu i-a reuşit, galiţianul Rozenthal l-a sfătuit pe d. MORARIU să-şi transporte soţia la spitalul din VULCAN, unde o va ingriji... „colegul meu Davidovici" (alt jidan). Cititorii îşi pot închipui cum a fost ingrijită d-na MORARIU, dacă şi astăzi, după 3 luni, se află în spital.

Gurile rele spun că doctorul ROZENTHAL nu are diplomă.

El pretinde că şi-a dat doctoratul la Paris.

Ministerul sănătăţii are cunoştinţă de acest lucru?

PLEACA JIDANII, VIN PERCIUNAŢII...

La spitalul din VULCAN este numai un singur medic român, d. dr. VARTOLOMEIU MARGINEANU. Ajutorul d-sale a fost jidanul DAVIDOVICI, prietenul şnapanului ROZENTHAL din Lupeni care îi procura victimele. Nu se ştie din ce motive, harhărul DAVIDOVICI a fost dat afară dela spital. Astăzi şi-a deschis cabinet particular la Timişoara.

In locul său. lucrează în mod provizoriu până la numirea oficială, un alt jidan anume KRAUSS.

MINISTERUL SANATAŢII ARE CUVANTUL

Cerem insistent d-lui ministru al sănătăţii să numească în locul vacant dela spitalul din VULCAN, un medic român.

Un român care să se identifice cu durerile hunedorene, un medic de-al nostru care să inspire populaţiei româneşti încredere, lucru ce nu-l pot face jidanii.

Trimiteţi, domnilor, acolo un medic român care, în colaborare cu medicul primar d. VARTOLOMEI MARGINEANU, să scape populaţia de pacostea judaică.

Petre Vârtosu

Donaţii pentru construirea bisericii din com. Piria-Mehedinţi

La apelul din 7 Martie a. c., pentru construirea unui locaş de biserică, făcut de comitetul de construcţie din comuna Piria, jud. Mehedinţi au răspuns următoarele persoane cu sumele specificate mai jos:

Preot C. Lepădatu, Vultureni Tecuci lei 500; Miron Popescu, Movila-Verde, Constanţa lei 100; D-tru Florescu, Băneasa, Ilfov lei 50; I. C. Teodorescu, Bucureşti lei 50; Teodor şi Neaga Bucureşti lei 50; Diferite persoane prin colectă Ilfov lei 2017; Pavel Vânătoru, Bucureşti Ilfov lei 593; Ştefan Ardeleanu lei 100; Vasile Minulescu lei 100. Total Lei 3610.

Comitetul aduce pe această cale mulţumiri tutror donatorilor şi reînnoeşte rugămintea către toţi bunii creştini din toată ţara să ajute la terminarea operei începute, trimiţând ce-i lasă inima, pe adresa preot paroh I. Boteanu, com. Piria, jud. Mehedinţi.

Locuinţele instituţiilor de stat

— Două instituţii de stat din Focşani adăpostite în dărâmături —

FOCŞANI, 9. — Să nu se creadă de naivi că odată cu transformarea oraşului Focşani în municipiu s'a făcut şi vreo schimbare de înfrumuseţare sau noui clădiri moderne care să-i schimbe aspectul. Aceleaşi case, mici, gata să cadă, luându-se la întrecere în privinţa aceasta cu câteva din clădirile instituţiilor de stat. Astfel Poşta şi chestura sunt adăpostite în nişte case cu numele, în realitate hambare. Prin acoperiş ploaia trece nestingherită, numeroase găuri s'au creat prin pereţi, egrasia ameninţând din moment în moment să le dărâme. Or cum Poşta ca şi Poliţia aduc reale servicii statului, rugăm autorităţile în drept să ia măsurile necesare pentru ca nici publicul şi mai ales funcţionarii să nu mai îndure atâta mizerie.

Mergeţi, mergeţi printre stilişti!

Misionarii părintelui Neculea la lucru. „E de ajuns, dar tot mai trebuie". Ministerul Cultelor trebuie să dea un concurs nelimitat, propagandei misionare.

IAŞI 9. — Ziarul „Porunca Vremii" a dat o deosebită însemnătate, problemei de o sensibilitate aproape fragilă, care a frământat atât pe conducătorii Bisericii cât şi pe cei ai statului, fiindcă în nenumărate rânduri a căpătat aspecte dezastruoase pentru amândouă. Mărturisim că întotdeauna am avut toate laudele pentru iniţiatori, am încurajat şi susţinut pe toţi preoţii şi credincioşii cari s'au înrolat bucuroşi în această sfântă cruciadă, pentru a lupta împotriva unui încăpăţânat analfabetism şi a unor instigări susţinutt de duşmanii neamului.

Toată ortodoxia conştientă a acestei ţări, a aşteptat cu înfrigurare caldă, ziua când drumeţii sfatului bun — aceşti neînfricaţi misionari în cari s'a strecurat acelaş mare curaj şi aceiaşi ideie de jertfă integrală, care însufleţesc pe pr. Gh. Neculea conducătorul cruciadei anti-stiliste — să poată păşi printre refractarii orânduirilor bisericeşti.

Odată stabilit şi definitivat planul de acţiune, s'a purces la lucru, cu vigurozitate, cu persistenţă.

CUTREIERUL

Echipele de misionari au pătruns aproape neobservate prin toate satele şi cătunele unde bântuia plaga stilistă, având ca unic scop, lămurirea şi cât mai mult lămurirea sătenilor asupra acestei racile.

Pentru eroismul cu care au potolit aţâţările şi au făcut înţelese orânduielile credinţei, iată însemnăm aci numele preoţilor misionari şi licenţiaţilor colportori: *Mătasă Posmoşanu, Săvescu, Tanasă* în jud. Neamţ iar în jud. Baia preoţii: *Grigorescu. Gh. Popovici Tr. Lucanu* şi *Iosef Lupescu.*

In afară de judeţele Baia şi Neamţ, s'au mai înfiinţat două Centre, unul în judeţul Iaşi, la *Balş* cu Centru, cu Preotul *C. Bârsan, Dumitriu* şi *Pintilie;* iar al doile Centru la Unteşti jud. Tutova cu preotul *Giurcanu.*

Misionarii civili din judeţul Neamţ. s'au mai înfiinţat două *Iftime, Dumitru Ichim, Ioachim Fuioagă, Valeriu Mandric, Pavel Dănilă.*

Misionarii civili din judeţul Baia: *Teodor Puricescu, Alexandru Pilat, Gavril Gorcea, V. Suhan, N. Bucătaru.*

Pe lângă aceştia. în cursul lunii Martie cor. pentru a intensifica propaganda misionară s'a mai angajat în acest scop pe preoţii Nica, Miron, Peruşcă şi Filimon, cari au activat în satele de pe valea Prutului, mai ales în Basarabia.

Din Fondurile pe care ministrul cultelor le-a pus la dispoziţia Serviciului de propagană misionară, s'au întrebuinţat pentru plata preoţilor misionari şi propagandiştilor civili, după cum se vede în borderourile înaintate acelui minister, împreună cu actele justificative, iar o altă parte, s'a întrebuinţat la tipărirea broşurilor pentru colportaj (în zeci de mii de exemplare cari au fost împărţite gratuit în satele stiliste).

Aşa s'au tipărit *„Lămuriri asupra calendarului"* de P. S. S. Nicodim al Moldovei. *„Cine sunt falşii călugări Glicherie şi Climovici"*, unelte de răsvrătirea sătelor. *„Calendarul şi adevărata ortodoxie"* de Pr. Chiticariu, etc.

Dacă ministerul de culte va mai pune la dispoziţia Oficiului de propagandă fonduri pentru continuarea propagandei antistiliste — şi trebue să pună — se vor tipări noui lucrări instructive şi lămuritoare.

„E DE AJUNS, DAR TOT MAI TREBUIE"

Am auzit însă că la ministerul Cultelor s'ar fi luat hotărîrea ca începând cu luna Aprilie, echipele de misionari să fie desfiinţate.

Această versiuna însă, e de natură să îndârjească la o nouă acţiune pe agitatori, cari se bucură nespus, când văd că cea mai teribilă armă ridicată contra lor — misionarismul — a fost scoasă din luptă.

Dacă d. Victor Iamandi nu înţelege să susţină până la capăt această acţiune care pentru aşi ajunge ţinta trebuie să fie persistentă, întreaga opinie publică creştină va vedea atunci că propaganda antistilistă a fost doar un zurgălău pentru reclama pe care acest ministru vrea să şi-o facă neapărat.

Fiindcă credem că e concludent în această privinţă răspunsul pe care ni l-a dat chiar un fost stilist din com. Dolhasca:

„Lumurirea e de ajuns, dar tot mai trebuie".

REZULTATUL ACTIVITAŢII MISIONARE

Toţi preoţii misionari şi propagandişti antistilişti, au depus la biroul serviciului de propagandă misionară, rapoarte detaliate asupra felului cum au lucrat, dând referinţe asupra rezultatelor obţinute.

„Din rapoartele primite şi din „constatările pe teren, am ob„servat, spune păr. Neculea, con„ducătorul propagandei misio„nare în raportul înaintat minis„terului, că acţiunea stilistă e în „descreştere.

„Călugării vagabonzi nu mai „cutreeră satele, iar alţi monahi „nu mai părăsesc mânăstirea, a„limentând ca mai înainte mis„carea stilistă.

„In general, domneşte linişte şi „calm. O mare parte din stilişti „au serbat Sf. Sărbători odată cu „biserica oficială. In urma dis„poziţiunilor Ministerului de in„terne şi cel de culte de a se „trece pe seama Bisericii oficiale „clădirile de biserici stiliste, ni„căeri nu s'au întâmpinat difi„cultăţi; ceia ce denotă că ac„ţiunea dusă de Serviciul de pro„pagandă misionară a dat rezul„tate bune. Misionarii şi-au fă„cut cu prisosinţă datoria şi am „mulţămirea sufletească că dato„rită felului cum s'a activat, deşi „într'un interval scurt, situaţia „s'a îmbunătăţit simţitor.

„In prezent misionarii sunt la „lucru. Zilnic primesc rapoarte, „ce dovedesc o muncă rodnică, „ce zi de zi se desfăşoară în „centrele contaminate de stilism.

„Eu personal, am credinţa ne„strămutată, că o continuare a „oficiului de propagandă misio„nară, ar lichida problema sti„listă, atât de dăunătoare Bi„sericii şi Statului; pentru că ră„mânând nesolutionată definitiv, „afirmă păr. Niculea, rămâne „mai departe un teren de specu„laţie pentru toţi cei ce stau la „răspântii şi pescuesc în apă tul„bure, dat fiind că unii din fos„tii şefi stilişti, încurajaţi de a„numiţi interesaţi politici, întreţin ideea, că o schimbare de re„gim, va reîntrona din nou sti„lul vechi".

MERGEŢI

Misionari,

Mergeţi printre stilişti. Printre ultimii, căci mulţi s'au întors la dreapta credinţă.

Voi misionari şi crainici de jar ai unor pilduiri sfinte, jertfiţi-vă integral şi veţi căpăta răsplată în ceruri. Fiindcă măsura creştinătăţei e jertfa şi voi aţi fost capabili de ea.

Cor.

De la Federaţia Română de foot-ball

Federaţia Română de Foot-ball anunţă că a concesionat vânzarea biletelor reduse pentru matchul Cehoslovacia-România de la 18 Aprilie Asociaţiei Amicii educaţiei fizice române (AEFR) care va primi pentru aceasta câte 0.50 lei de fiecare bilet vândut. F.R.F.A. nu va răspunde de nici un fel de fapt petrecut în legătură cu vânzarea biletelor cu preţ redus (speculă, etc.), aceasta privind numai AEFR-ul căreia i se vor adresa toate reclamaţiunile.

UNDE SE VAND BILETELE

Biletele se pun în vânzare astăzi Sâmbătă 10 Aprilie ora 10 dim. după cum urmează:

Biletele de tribună şi loji se găsesc de vânzare numai la Banca de Comerţ din cal. Victoriei 34 (vis-a-vis de Cercul Militar).

Biletele de peluză şi peluză populară la sucursalele Băncii de Comerţ din:

Str. Doamnei Nr. 8; Str. Smârdan Nr. 2; Cal. Dudeşti Nr. 26; Cal. Griviţei Nr. 233.

Preţurile biletelor cumpărate înainte de match sunt următoarele:

Loje centrală (opt locuri) lei 1600; Loje laterală (opt locuri) lei 1040; Tribună centrală acoperită (sect. N, O, P,) lei 200; Tribună centrală descoperită (sect. F, G, H, E,) lei 200; Tribună centrală (sect. L, M, R, S,) lei 150; Tribună centrală descoperită (sect. D, I,) lei 150; Tribună laterală (sect. B, C, J, K,) lei 130.

Peluza reduse lei 50; întregi lei 60. Peluza populară: reduse lei 40; întregi lei 50.

In aceste preţuri se cuprind toate taxele inclusiv timbrul de aviaţie.

Mişcare în personalul judecătoresc

D. Ioan Sözc, director de carte funduară cl. III, supranumerar, la judecătoria mixtă Reghin (Mureş), a fost mutat la judecătoria Miercurea Ninoj din acelaş judeţ, în postul nou înfiinţat.

D. D. Născuţiu, director de carte funduară cl. III, supranumerar, la judecătoria mixtă Bistriţa (Năsăud), a fost mutat la judecătoria mixtă Năsăud din acelaş judeţ, în postul nou înfiinţat.

D. Ioan F. Marinescu, director de carte funduară cl. III, supranumerar, la judecătoria Vaşcău (Bihor), a fost mutat la judecătoria Săcueni din acelaş judeţ, în postul nou înfiinţat.

Intensificarea culturii textilelor

PENTRU intensificarea culturii textilelor, ministerul agriculturii şi domeniilor a distribuit 20 vagoane sămânţă de cânepă, dintre care 6 vagoane au fost aduse din străinătate şi 10 vagoane sămânţă de in.

Distribuirea s'a făcut în jurul a două centre, Filiaşi şi Feteşti, unde urmează a se construi topitori şi fabrici de curăţat fuiorul.

ARO: Mesagiul Secret

Capitol şi Roxy: O lacrimă pe un mormânt jurnal şi completare

Informaţiuni

❖ AZI, vor conferenţia la Frăţia Misionară „PATRIARHUL MIRON": pr. prof. Econ. Paraschiv Dumitrescu, pr. dr. Atanasie Negoiţă, pr. prof. Dumitru Popescu, d-nii: Iordache Pleşoianu şi Const. Stănescu. După şedinţă va urma procesiunea obişnuită până la poarta principală. Sedinţa se începe la ora 3.30 p. m. în pavilionul „REGAL" din Parcul Carol (Expoziţie).

❖ Studenţimea ialomiţeană organizează Duminică 11 Aprilie cor. orele 9 seara în Călăraşi (Ialomiţa) un *mare concert* cu ocazia sărbătoririi a 30 ani de activitate artistică a maestrului *Gh. Folescu,* prim bas al Operei Române.

❖ **Apropiindu-se sărbătorile Paştelui, se crede că convocarea consiliului superior al magistraturii se va face după sărbători.**

❖ Miercuri 14 şi Joi 15 Aprilie crt., ora 6 p. m., d. arhitect Cristofi Cerchez, va vorbi în sala Dalles despre **„Războaiele Dacice"**, după Columna lui Traian din Roma, Arcul lui Galeriu dela Salonic cu 130 proiecţiuni. Intrarea 20 lei. Pentru studenţi, liberă.

❖ *D. profesor NICOLAE BASILESCU va redeschide cursul său de Economie Politică şi Socială la Facultatea de Drept din Bucureşti,* Luni 12 Aprilie a. c. orele 5 p. m. *şi va continua în fiecare Luni şi Miercuri la aceiaşi oră, tratând în cursul acestui an despre:*

Ordinea Socială şi Adversarii ei: Socialişti, Comunişti, Anarhişti.

Cursul fiind public pot asista şi persoane streine.

❖ Pe ziua de eri, epidemiile s'au prezentat astfel în Capitală: scarlatina 148 cazuri, difterie 12, febră tifoidă 3, rugeolă 2, paralizie infantilă 2 şi tifanos 3 cazuri.

❖ *S'a aprobat numirea pe termen de 4 ani, ca inspector general al muncii de folos obştesc a generalului de divizie în rezervă Alimănescu Aurel, dela 1 Aprilie până la 20 Martie 1941.*

❖ D. Col. Titus Carapancea, a fost numit şef al Contenciosului ministerului apărării naţionale.

❖ *Adunarea generală a Asociaţiunei scriitorilor şi autorilor militari convocată pentru ziua de 10 Aprilie a. c., la Cercul militar Bucureşti, se amână pentru o dată care se va comunica ulterior.*

❖ D. Mihail Lăzeanu, secretar general la ministerul finanţelor, a fost înaintat, prin decret regal, consilier la Consiliul legislativ, unde deţinea funcţiunea de referent titular.

❖ *Pe baza raportului d-lui inspector judecătoresc al circumscripţiei Curţii de Apel Bucureşti, d. Vasile P. Sassu, ministrul justiţiei şi ad-interim la ministerul de Agricultură şi Domenii, a trimis în judecata comisiei disciplinare pe d. judecător C. Ahcearliu şeful judecătoriei Domneşti judeţul Ilfov pentru fapte cari nu cadrează cu demnitatea profesională.*

❖ AZI dimineaţă s'au reluat cursurile la toate facultăţile din Capitală.

Mâine vor începe cursurile şi la Academia comercială, completându-se astfel reluarea cursurilor la toate institutiile de învăţământ superior şi facultăţi, din Capitală.

❖ **DOMNII abonaţi sunt rugaţi ca la orice reclamaţie sau schimbare de adresă, să binevoiască a ne trimite eticheta cu care primesc ziarul, iar spre a fi prompt serviţi la reînoirea abonamentului să lipească pe cuponul mandatului poştal eticheta abonamentului expirat.**

Perceperea noilor cotizaţii la Casa de Credit c. f. r.

Legea pentru mărirea cotizaţiilor personalului participant la Casa de credit c. f. r. dela 0.50% la 2%, care a trecut în actuala sesiune, a intrat în vigoare, astfel că organele superioare au dat ordine în consecinţă pentru perceperea noilor cotizaţii sporite, după cererea insistentă a însăşi membrilor Casei de credit, prin organizaţiile lor profesionale.

De altfel, se ştie că toate Casele de credit existente percep cotizaţii mult mai mari, nicăeri nu există o cotizaţie mai mică sau măcar egală cu aceea percepută de Casa de credit c. f. r.

In timp ce procentele încasate de celelalte Case de credit la împrumuturile ce acordă sunt de cel puţin 7% şi merg la unele din ele până la 10%, Casa de credit c. f. r. este singura care nu încasează decât un procent de 5% şi plăteşte depunătorilor un procent de 4%.

Toate depunerile fie voluntare, fie obligatorii, sunt proprietatea depunătorilor, ele restituindu-se oricând şi la cererea oricărui depunător.

Deacum înainte prin sporirea cotizaţiilor vor fi, din an în an, sume mari importante disponibile pentru satisfacerea cererilor de împrumut.

ROMANII!

Voi cu inima creştină:
De pe ochii voştri rupeţi
Pânza'ntinsă de duşmani,
Nici un ac dela jidani!

Români

Incurajaţi munca şi capitalul curat românesc. Susţinându-ne unii pe alţii susţinem şi întărim ţara.
Incurajaţi vechea şi unica fabrică românească de oglinzi
CRISTALUL S. A. R.
renovată şi complet modernizată. Bucureşti, Str. Filaret No. 35.
Depozit permanent de oglinzi Cristal şi tot felul de geamuri.
Informaţiuni şi comenzi telefon 3.31.88.

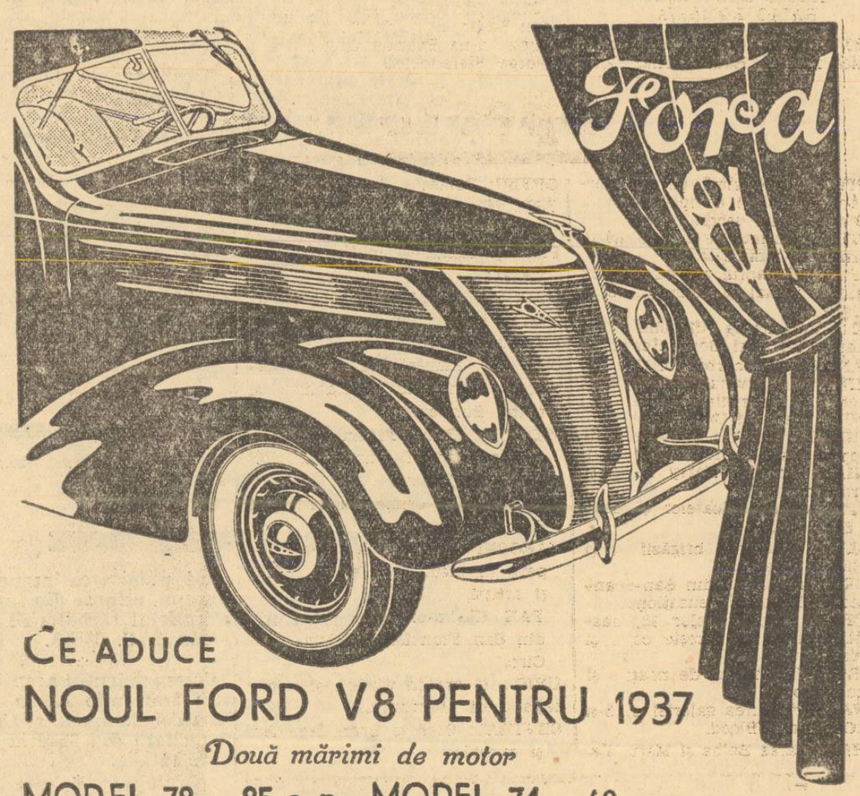

CE ADUCE
NOUL FORD V8 PENTRU 1937
Două mărimi de motor
MODEL 78 — 85 c. p. MODEL 74 — 60 c. p.
pentru maximum de performanţe pentru maximum de economie

Mai silenţioasă
Mai confortabilă
Mai economică
Mai ieftină

Linie elegantă, caroserie sudată electric, în întregime din oţel (inclusiv acoperişul). Frâne mai sigure şi mai uşor acţionabile.

FORD V8 1937 este cu totul nou. Caroseria elegantă şi construită în întregime din oţel, frânele puternice şi confortul asigură maşinei Ford V8 un loc de frunte. Dar ceeace face senzaţie este faptul că pentru aceeaşi mărime de caroserie puteţi alege între două motoare: unul de 85 c. p. pentru maximum de performanţe şi altul de 60 c. p. pentru maximum de economie.
Preţul noului Ford este avantajos şi constitue unul din motivele pentru care această maşină universală este preferată de toată lumea.
Fordul este o maşină care, chiar după un rulaj îndelungat, nu se depreciază, vânzându-se întotdeauna uşor, la un preţ bun.

Ford

2552 — Thompson — Bucureşti 225 x 150

ULTIMA ORA

A. S. Regală Principele Nicolae a renunţat la drepturile de membru al Casei Regale

Consiliul de Coroană dela Palatul Regal

— Au participat şefii tuturor partidelor şi toţi membrii guvernului, cari au hotărât că A. S. Regală Principele Nicolae decade din drepturile de membru al Casei Regale —

Aseară, la ora 8, au fost convocaţi în consiliu de Coroană, la Palatul Regal, subt preşedinţia M. S. Regelui Carol II, şefii tuturor partidelor politice, d. mareşal Presan şi membrii guvernului, în frunte cu d. Gh. Tătărescu.

M. S. Regele a dat cuvântul d-lui prim ministru Gh. Tătărăscu, care a citit următorul raport :

SIRE,

„In ziua de 28 Octombrie 1931, Alteţa Sa Regală Principele Nicolae s'a căsătorit la Tohani (jud. Buzău) cu d-na Ioana Dolete, născută Dumitrescu, astfel după cum se constată prin actele care constituesc dosarul No. 16/931 al ofiţerului stării civile al comunei Tohani, aci anexat.

O CASATORIE ILEGALA

„Această căsătorie a fost însă contractată fără consimţământul Majestăţii Voastre şi, astfel, actul săvârşit de Alteţa Sa Regală Principele Nicolae atrage sancţiunile prevăzute de articolele 1, 12 şi 13 din legea pentru actele civile ale membrilor familiei domnitoare.

„Potrivit dispoziţiunilor cuprinse în art. 12 din această lege, căsătoria contractată de Alteţa Sa Regală Principele Nicolae este considerată ca inexistentă şi această sancţiune a şi fost aplicată de tribunalul Ilfov, care prin sentinţa No. 1403 din 7 Decembrie 1931 a declarat nulitatea actului de căsătorie.

Din afară de această nulitate, legea pentru actele civile ale Membrilor Familiei Domnitoare prescrie pentru un asemenea act o a doua sancţiune.

Prin art. 13 al sus-zisei legi, se prevede că :

„Principele Moştenitor, Princi-„pii şi Principesele României care „se vor fi căsătorit fără consim-

A. S. R. PRINCIPELE NICOLAE

„ţământul Regelui, vor înceta de „drept de a mai face parte din „Familia Regală şi vor pierde „toate drepturile şi prerogativele „legate de această calitate".

Această sancţiune, care se aplică de drept odată cu săvârşirea căsătoriei nelegale, nu a fost pusă în mişcare, în fapt, până azi.

Majestatea Voastră, interpretând simţământul obştesc, a crezut necesar să amâne rigorile legii, nădăjduind că prin trecerea timpului Alteţa Sa Regală Principele Nicolae va renunţa la o căsătorie incompatibilă cu prestigiul şi tradiţiile Dinastiei noastre şi că, astfel, aplicarea acestei sancţiuni va rămâne fără de obiect.

Desfăşurarea ulterioară a evenimentelor a infirmat, însă, această nădejde.

ŞI PERSISTENŢA

După trecerea a mai mult de cinci ani, Alteţa Sa Regală Principele Nicolae nu numai că n'a renunţat la o căsătorie respinsă de conştiinţa întregei ţări, dar a stăruit în acest interval tot mai mult în hotărîrea de a o considera ca definitivă, iar în ultimul timp, prin acte personale şi manifestări publice a căutat să o impună ca o stare de fapt ce urma să atragă şi o recunoaştere de drept.

Ingrijorat de aceste acte, guvernul a fost silit să ia în considerare întreaga situaţiune, cu scopul de a ajunge la o clarificare pe care o cer interesele superioare ale ţării şi ale Dinastiei.

Această acţiune de clarificare reclamată şi de intervenţiile personale făcute de Alteţa Sa Regală Principele Nicolae pe lângă preşedintele de consiliu, a început printr'un demers scris făcut Alteţei Sale Regale, în numele guvernului.

Regale, rugând-o ca în ceasul în care va binevoi a-mi răspunde şi a lua o hotărire, să asculte nu numai de glasul celor ce sunt trecătoare ci şi de poruncile care îi vor veni de dincolo de morminte şi care îi vor arăta drumul pe care trebue să meargă şi datoria care trebue să o îndeplinească.

„Sunt şi rămân al Alteţei Voastre Regale cu cel mai respectuos devotament,

(ss) GH. TATARESCU

Ceeace nu poate aproba ţara

„Demersul acesta nu a avut rezultatul aşteptat.

In loc de a răspunde guvernului cu o declaraţie precisă, Alteţa Sa Regală Principele Nicolae a răspuns cu o declaraţie echivocă. Deasemenea, demersurile ulterioare, directe şi indirecte, făcute stăruitor nu au putut obţine decât sau răspunsuri evazive sau răspunsuri negative.

Ultimul demers al guvernului a fost făcut în ziua de 8 Aprilie, prin hotărîrea întregului Consiliu de miniştri care, întrerupându-şi deliberările a desemnat o delegaţie compusă din Preşedintele Consiliului Gh. Tătărescu şi miniştrii I. Inculeţ, dr. C. Angelescu, V. Sassu şi dr. Costinescu, având misiunea de a face un suprem apel la simţul de răspundere şi la patriotismul Alteţei Sale Regale Principele Nicolae.

Silinţele acestei delegaţiuni au rămas, însă, tot atât de zadar-

M. S. REGELE CAROL II

nice ca şi cele care le-au precedat : din răspunsul primit ca şi din toate celelalte răspunsuri scrise sau orale al Alteţei Sale Regale, se desprinde clar numai voinţa Sa de a persevera în această căsătorie, pe care nici un om de răspundere din această ţară nu o poate nici aproba, nici cu atât mai puţin accepta.

Nădejdea Majestăţii Voastre de a obţine, cu ajutorul timpului, actul de renunţare definitivă se găseşte astfel azi, înşelată, iar urmările situaţiei ce s'a creiat sporesc şi devin din zi în zi mai dăunătoare pentru prestigiul Coroanei şi pentru liniştea ţării.

Aşa fiind, Guvernul socoteşte de a sa datorie să supună Inaltei hotăriri a Majestăţii Voastre întreaga situaţie şi să O roage prea respectuos să aplice sancţiunile prescrise de art. 13 din legea pentru Actele Civile ale Membrilor Familiei Domnitoare.

Suntem cu cel mai profund respect

SIRE,

AI MAJESTAŢII VOASTRE

Prea supuşi şi prea plecaţi servitori,

Preşedintele consiliului de miniştri şi ministru de interne, (ss) GH. TATARASCU ;

Ministru secretar de stat şi vicepreşedinte al consiliului, (ss) I. Inculeţ ;

Ministrul educaţiei naţionale, (ss) Dr. C. ANGELESCU ;

Ministrul afacerilor străine, (ss) V. ANTONESCU ;

Ministrul muncii, (ss) I. NISTOR ;

Ministru de justiţie şi ad-interim la agricultură şi domenii, (ss) V. P. SASSU ;

Ministrul apărării naţionale şi ad-interim la aer şi marină, (ss) G-ral P. ANGELESCU ;

Ministrul lucrărilor publice şi al comunicaţiilor, (ss) R. FRANASOVICI ;

Ministrul industriei şi comerţului, (ss) V. POP ;

Ministrul sănătăţii şi ocrotirilor sociale, (ss) Dr. COSTINESCU ;

Ministrul cultelor şi artelor, (ss) V. IAMANDI ;

Ministrul finanţelor, (ss) MIRCEA CANCICOV ;

Ministrul cooperaţiei, (ss) M. NEGURA.

După consiliul de Coroană s'a dat următorul

COMUNICAT

„MAJESTATEA SA REGELE, sesizat de raportul consiliului de miniştri, a convocat la palatul regal în ziua de 9 Aprilie, ora 20, un consiliu de Coroană, care a avut loc cu participarea preşedintelui consiliului, a membrilor guvernului şi a d-lor : mareşal Al. Averescu, Al. Vaida-Voevod, Nicolae Iorga, mareşal Presan, C. Argetoianu, Octavian Goga, Ion Mihalache, Grigore Iunian, C. C. Brătianu, Grigore Filipescu, Gh. Brătianu.

Consiliul de Coroană a luat în cercetare raportul consiliului de miniştri către MAJESTATEA SA REGELE, privitor la clarificarea situaţiei Altei Sale Regale Principele Nicolae.

In urma deliberărilor ce au avut loc şi luând act şi de declaraţia categorică făcută de Alteţa Sa Regală Principele Nicolae, prin ultimele scrisori din 9 Aprilie, trimise MAJESTAŢII SALE REGELUI şi preşedintelui consiliului, prin care Alteţa Sa Regală afirmă hotărirea nestrămutată de a nu renunţa la căsătoria Sa — consiliul a avizat că este cazul a se aplica art. 13 din legea pentru actele civile ale membrilor Familiei Domnitoare. Prin această aplicare Alteţa Sa Regală Principele Nicolae încetează de drept de a mai face parte din Familia Domnitoare şi pierde toate drepturile şi prerogativele legate de această calitate.

Consiliul a hotărît, în acelaş timp, publicarea raportului consiliului de miniştri".

Un demers al guvernului

Iată cuprinsul comunicării semnate de preşedintele consiliului :

„Alteţă Regală.

„Ultimele convorbiri cu care m'a onorat Alteţa Voastră Regală reclamau de mult, din parte-mi un răspuns.

Gravitatea acestui răspuns s'a transformat, însă, într'un îndemn permanent de amânare, întărit de nădejdea că starea de fapt la care trebuia să se refere va suferi schimbările aşteptate cu nerăbdare de tată ţara.

„Această stare de fapt nu numai că nu s'a schimbat, dar înfăţişează azi, în urma unor ultime acte şi hotăriri ale Alteţei Voastre Regale, un aspect şi mai îngrijorător.

„Aşa fiind, mă văd silit, pe de-o parte, să aduc răspunsul ce comportă gravele întrebări ridicate de Alteţa Voastră Regală şi să iau în acelaş timp, în numele guvernului, iniţiativa clarificării unei stări de lucruri, care nu mai poate dăinui fără de serioase primejdii pentru autoritatea şi prestigiul dinastic Rog respectuos pe Alteţa Voastră Regală să creadă, că acest răspuns şi această gravă iniţiativă nu isvorăsc decât dintr'un înalt simţământ de răspundere şi dintr'un nemărginit devotament, pus în slujba Tronului şi a intereselor superioare ale ţării.

„Răspunsul meu la întrebările şi cererile pe care mi le-a făcut Alteţa Voastră Regală, cu prilejul ultimelor audienţe, nu poate fi decât următorul :

„Atât timp cât Alteţa Voastră Regală va persevera în echivocul unei căsătorii nerecunoscute, nu poate îndeplini niciuna din misiunile şi rolurile care normal I-ar putea fi conferite de către Majestatea Sa Regele.

Sunt silit, apoi, de ultimele manifestări ale Altetei Voastre Regale, să adaug că guvernul nu poate consimţi ca titlul de Principesă a României să fie purtat fără drept şi împotriva formelor prescrise de Statutul Casei Regale. Acordarea acestui titlu numai prin iniţiativa Altei Voastre Regale, constitue un act, care pe de o parte, ştirbeşte prerogativele Majestăţei Sale Regelui, şi, pe de altă parte, atinge grav prestigiul Coroanei şi al ţării.

„Această atitudine a guvernului este determinată de considerente, ce-i dictează comandamentele ideii monarhice şi rolul istoric al Dinastiei noastre. Guvernul crede că membrii Casei Domnitoare nu pot contracta căsătorii, împotriva cărora se ridică atât principiile de bază ale ordinei dinastice, cât şi marile tradiţiuni care constituesc gloria şi ţăria Familiei Alteţei Voastre Regale.

„De aceea, datoria mea este, să rog respectuos pe Alteţa Voastră Regală să binevoiască a lua în considerare serioasa situaţie ce Şi-a creiat.

„Această situaţie nu poate avea azi decât două soluţiuni pe care, oricât mi-ar fi de greu, sunt dator să le precizez:

„Sau Alteţa Voastră Regală va hotărî să renunţe la legalizarea unui act pe care Majestatea Sa Regele şi toate guvernele au refuzat să-l considere valabil şi atunci se vor putea înlătura toate neajunsurile unor raporturi neclare ;

„Sau Alteţa Voastră Regală voeşte să persevereze în echivocul în care trăeşte azi, dar atunci renunţă la toate drepturile şi prerogativele pe care I le conferă calitatea de membru al Casei Domnitoare.

ALTEŢA REGALA.

„Nu cu inima uşoară scriu aceste rânduri.

„Socotesc, însă, că aşi călca jurământul ce am făcut de a-mi sluji cu credinţă Regele şi ţara, dacă nu aşi preîntâmpina consecinţele unei situaţii, a cărei prelungire o consider primejdioasă şi pentru Coroană şi pentru ţara.

„Incheind, îmi îngădui să îndrept în numele guvernului şi al ţării, un apel către sufletul Alteţei Voastre

Dela Ploeşti la Bucureşti cu A. C. Cuza

— Norodul freamătă şi aşteaptă ziua în care România va fi numai a Românilor —

Voiam să împărtăşesc patriarhului intransigenţei naţionaliste, profesorului A. C. CUZA, în numele „PORUNCII VREMII" cu un ceas mai de vreme, freamătul din ţară, răscolirea sufletească a Bucureştilor, la ştirea sărbătoririi sale, Duminică, la Ateneul Român.

Voiam să-i spun câtă unanimitate românească întruneşte cădelniţarea celor 80 ani de viaţă şi 50 ani de muncă pe ogorul revendicărilor celor ce vor ca prin HRISTOS, REGE, NAŢIUNE să ajungă la ROMANIA, ROMANILOR.

Şi i-am ieşit înainte la Ploeşti. L-am găsit pe neobositul profesor retras într'un compartiment, răsfoind o carte veche, o carte rară, de mare valoare.

— „Izbândă, d-le profesor !"

— „Izbândă, — îmi răspunde, bucuros, — şi omagiile mele „PORUNCII VREMII" şi eminentului director dr. Ilie Rădulescu".

Ii povestesc pregătirile ce se fac în Capitală pentru adunarea naţională de mâine, entuziasmul mulţimei, clocotul naţiei — verificat prin noianul de adeziuni sosite la redacţie — primirea triumfală ce o va întâmpina pe peronul gării de Nord şi în ochii de jăratec străjuiţi de sprincenele brumate de vreme, par'că se rostogoleşte generaţie după generaţie, par'că defilează o imensă mulţime însetată de adevăr şi prospeţime spirituală.

Adânc mişcat, A. C. CUZA îmi spune :

— „Imi arunc privirile în urmă, dragul meu, şi zăresc o cărare lungă cu flori vii de-o parte şi de alta : florile luptelor mele pe cari le-am purtat cu multă curăţenie sufletească, cu cea mai desăvârşită sinceritate pentru binele şi desrobirea acestui neam cutropit de jidani.

„Ce era pe atunci şi ce e azi!...

„Eram singur. Azi sunt la un loc cu cele mai strălucite personalităţi creştine ale ţării.

„Mă gândesc, că toată activitatea desfăşurată de mine trebuia să dea rod, pentrucă strigam durerile unei ţări ingenunchiată de liftele streine, cari îi striviau demnitatea şi urziau robirea populaţiei. Politcianii, marii duşmani, se aşezau de-a curmezişul eforturilor mele, îmi zăgăzuiau drumurile, dar cu perseverenţă şi tenacitate am reuşit să sfarm opreliştele şi să afirm, mereu, dreptul Românilor de a fi stăpâni pe pământul stropit cu sângele strămoşilor.

„Cei ce vor cerceta viaţa mea de parlamentar vor vedea, că dela 1895 până la 1914 am fost persecutat, şicanat şi ţinut departe de Corpurile Legiuitoare, unde veneam să aduc în desbateri deziderate le creştinilor înfrăţiţi cu glia.

„Imi spuneau, pe atunci, că sunt nebun şi că răscolesc lumea. Constant, azi, că toată ţara a înebunit.

„Ei, iubite amice ! Eu ştiam, că toate eforturile mele de acum 50 ani sunt pentru mai târziu. Eu ştiam că o ideie trebuie ingrijită şi încălzită. Eu ştiam, că numai atunci când crezi sincer, frumos şi hotărît, vei reuşi să vezi cum îmboboceşte crezul pentru care militezi.

„Dela un capăt la altul, după cum spui şi d-ta, norodul freamătă şi aşteaptă ziua în care România va fi numai a Românilor. E un curent formidabil, care ne îndreptăţeşte să credem, că atunci când se va deschide succesiunea, partidul naţional-creştin va fi singurul în măsură să preia conducerea frânelor ţării.

„Nu-i o vanitate aceasta. Ci e un adevăr crud. Că dacă ar fi să-mi satisfac ambiţiile personale, apoi de mult timp aş fi putut să am cele mai strălucite satisfacţii.

„E un adevăr, repet, şi în faţa adevărului trebue să se sfarme orice alte consideraţii.

„E un adevăr : România trebue să fie numai a Românilor".

Patriarhul naţionalismului îmi comunică, apoi, cu o modestie specifică exclusiv omului de caracter :

— „Sunt foarte măgulit de sărbătorirea organizată de marele ziar românesc „Porunca Vremii". Dar eu consider, că această sărbătorire e a ideiei naţionaliste, a sfintei lozinci „HRISTOS, REGE, NAŢIUNE", singura cu ajutorul căreia vom vedea izbânda cea mare : ROMANIA A ROMANILOR".

...Am ajuns în gara de Nord. Pe peron o mulţime imensă, cu mâinile drepte ridicate spre cer, au întâmpinat pe marele A. C. Cuza cu strigătul ţării care vrea să se desăţuşeze :

— „Izbândă!"

VICTOR MOCANU

D. A. C. Cuza a sosit în Capitală

D. profesor A. C. Cuza a sosit aseară în Capitală, venind dela Iaşi, fiind întâmpinat la gara de Nord de numeroşi prieteni, admiratori şi admiratoare, cari populau complet peroanele.

Erau de faţă membrii comitetului de iniţiativă a sărbătoririi de Duminică a d-lui A. C. Cuza, în frunte cu d-nii general Macarovici şi prof. Jianu, o delegaţie a Frontului ostăşesc naţional cu d-nii: general Ştefănescu, col. Ghemădescu ,col. Boteanu Emanoil Boteanu, col. Stoica, lt.-col. inv. de război Băgu şi căp. Brânzaru, apoi d-nii Stan Ghiţescu, I. C. Atanasiu, C. C. Brăesku, şefii de culori naţional-creştini : Em. Protopopescu Pache, arh. Enescu, Bacaloglu, prof. Papadopol, A. C. Cusin, numeroşi deputaţi, tineret, lăncieri, doamne şi organizaţia naţional-creştină a Capitalei şi redactorii noştri : Petre Bănescu, I. P. Prundeni, Victor Mocanu, etc.

Scoborând din vagon, d. A. C. Cuza a fost salutat de directorul nostru, d. dr. Ilie Rădulescu şi de un grup de doamne cari au oferit patriarhului flori, în vreme ce cororile naţional-creştine intonau imnuri patriotice.

Asistenţa a condus în urale pe d. A. C. Cuza, până în piaţa din faţa gării, unde d. Brăesku a rostit câteva cuvinte de bun sosit. D A. C. Cuza a mulţumit pentru manifestaţia călduroasă ce i s'a făcut şi pentru iniţiativa „PORUNCII VREMII", declarând că mişcarea naţionalistă este în plin triumf, nimic nemaiputând împiedeca biruinţa ei.

Entuziasta primire făcută d-lui A. C. Cuza, aseară, în gara de Nord

Ştiri şi polemici

Dela Palatul Regal

COMUNICATUL Nr. 27

MAREŞALATUL Curţii Regale face cunoscut următoarele:

„In ziua de 9 Aprilie M. S. Regele a primit în audienţă pe d. dr. Const. Angelescu, ministrul educaţiei naţionale.

La ora 20 s'a ţinut un consiliu de coroană sub preşedinţia M. S. Regelui".

*

NUMARUL VIITOR al ziarului nostru va apare Luni la orele obişnuite.

Cititorii noştri vor găsi în paginile „PORUNCII", darea de seamă a sărbătoririi dela Ateneu a profesorului A. C. CUZA.

*

MEMBRII guvernului, după consiliul de Coroană dela Palatul Regal, au avut o consfătuire la locuinţa d-lui prim ministru Gh. Tătărescu. *

SE ANUNŢA din Constanţa, că în largul Mării Negre au dispărut cinci bărci cu 14 pescari.

*

ACADEMIA Română a ţinut şedinţă ieri după amiază. D. profesor N. Iorga a ţinut o interesantă conferinţă despre lupta ce se duce împotriva literaturii nesănătoase.

*

Citiţi în pag. 13: A. C. CUZA DESPRE EL INSUŞI" şi în pag. 15: „PRINOS LUI A. C. CUZA" de VASILE MILITARU.

*

ASEARA s'a petrecut la Şosea un accident de automobil, după urma căruia şi-a găsit moartea comisarul şef Ştefan Stroescu.

*

PALATUL Crisovelloni din Ghidiceni-Tutova a fost distrus ieri după amiază, de foc. Echipele pompierilor din Bârlad şi Tecuci au putut localiza cu mare greutate incendiul care tindea să ia proporţii uriaşe.

Pagubele sunt foarte mari.

*

Azi vor apare în „Monitorul Oficial" raportul preşedintelui de consiliu citit în Consiliul de Coroană de aseară şi comunicatul oficial.

*

IN URMA evenimentelor de ultima oră, suntem nevoiţi să amânăm pentru numărul de Luni publicarea numeroaselor adeziuni, primite din toată ţara, cu prilejul sărbătoririi marelui român A. C. CUZA.

*

Corespondentul agenţiei „Havas" transmite că în sectorul Casa del Campo şi al Cetăţii Universitare din Madrid se dă o mare bătălie.

*

IERI au avut loc la Zagreb încăerări între studenţii de dreapta şi clericali pe deoparte şi cei de stânga aparţinând partidului ţărănist croat, pe de alta. In această încăerare au căzut numeroşi răniţi.

Studenţii de dreapta au devastat o tipografie în care se tipăresc ziare democratice.

S'au operat numeroase arestări.

*

In pagina 1-a a acestui număr s'a strecurat, într'unul din titluri o regretabilă eroare de corectură, pe care ţinem s'o rectificăm, deşi suntem convinşi că cititorii n'o atribue ignoranţei noastre.

Subtitlul: A. C. Cuza : strălucit doctrinar al INTREGII lumi naţionaliste, nu trebuie citit: A. C. Cuza: strălucit doctrinar al INTREGI lumi naţionaliste", aşa cum a apărut.

Tipografia ziarului „Universul" str. Brezoianu 23-25 Bucureşti

Redactor responsabil Gh. Dumitrache

BIBLIOTECA CENTRALĂ "ASOCIAȚIUNII" SIBIIU

6 pagini 3 lei

ANUL VI, No. 713 Marți 13 Aprilie 1937

Taxa poștală plătită în numerar conform aprobării Dir. Gen. P.T.T. No. 118.370/1934

Porunca Vremii

TRIBUNĂ ZILNICĂ DE LUPTĂ NAȚIONALĂ ȘI CREȘTINĂ

Abonamente anuale: Lei 1000 pentru instituții și sprijinitori; Lei 800 pentru orașe; Lei 600 pentru sate. Se primesc și abonamente pe 6 și 3 luni

Ori ce sumă se poate trimite prin Casa de economii și Cecuri poștale (CEC) astfel: ABONAȚII PENTRU CONTUL 1224; DEPOZITARII „ „ 10405

Director: Dr. ILIE RĂDULESCU

Redacția și Administrația: BUCUREȘTI I, Str. Sărindar 18

TELEFON: Direcție, redacție 4.1853; Ad-ție, publicitate 4.1852

Am nemărginita încredere că luptând pentru înfăptuirea idealului nostru, cu același gând: Hristos, Regele, Națiunea, — vom birui.

A. C. CUZA

(Din discursul rostit cu ocazia sărbătoririi sale la Ateneul Român la 11 Aprilie 1937)

O SĂRBĂTORIRE ISTORICĂ

Inițiativa „Poruncii" strălucit ratificată de țară. Întregul Românism omagiază pe profesorul A. C. Cuza, Patriarhul naționalismului românesc. Cuvântul reprezentanților Bisericii, al Academiei Române, al Universităților, științei și scrisului românesc. Emoționantul eveniment dela Atheneul Român

Eri, Duminică, 11 Aprilie, întregul neam românesc a sărbătorit la Atheneul Român pe profesorul A. C. CUZA, pentru cei 80 de ani de viață.

Față de tot ce s'a scris până acum în acest ziar, față de numărul nostru festiv de Sâmbătă și după cele ce s'au rostit ieri la Atheneu de către tot ce are această țară mai reprezentativ, noi, desigur, nu mai găsim niciun cuvânt, niciun epitet pentru acela căruia just i s'a spus „PATRIARHUL NAȚIONALISMULUI ROMANESC".

Rar s'a văzut — propriu zis nici n'a mai fost vreodată în țara noastră o manifestație la fel.

S'a luat dela o vreme obiceiul ca să fie sărbătoriți toți primarii și toți prefecții, toți șefii de sector politic ori cultural, pentru cari se tipăresc chiar volume omagiale.

Sărbătorirea lui A. C. Cuza e un act cu ceva mai largi și mai adânci rezonanțe. Dacă în sala Atheneului Român n'au încăput decât 4.000 de oameni, iar alți 10.000 au participat de afară la încununarea lui — în țara întreagă 14 milioane de inimi românești au închinat astăzi pentru octogenarul Simeon al ideii noastre naționale.

Din discursurile pe care le publicăm în corpul ziarului, se va vedea cum, la unison, Academia Română, floarea intelectualității, a literelor, a științei, floarea tinerimii și-a tuturor generațiilor și profesiunilor din această țară au ținut să se descopere ieri în fața părului care încă nu e alb al lui A. C. Cuza. Ideea națională e în pragul realizării și cei mai sceptici dintre noi, s'au văzut ieri, pătrunși de focurile ei. Capul Bisericii, Patriarhul României și ceilalți ofițeri superiori ai credinței noastre ortodoxe, n'au binecuvântat ieri cu Crucea, dar au ridicat brațul și au salutat romanamente...

Impresionant a fost omagiul pe care Armata de ieri, prin vajnici ofițeri generali de rezervă, l-au adus Comandantului Suprem al conștiinței naționale.

Sărbătoritul, d. A. C. Cuza, omul care o viață întreagă a stat modest la postul său de observație, cred că a fost și ieri surprins de tot evenimentul acesta pe care niciodată nu l-a dorit. El a stat cuminte tot timpul celor trei ore în care s'a cântat o splendidă viață de combatant, luptă a cărei lealitate cred că, în intimitatea lor, și Evreii au sărbătorit-o...

Și așa prizonier cum era el al dragostei și respectului unanim, în clipele acelea A. C. Cuza pentru noi nu mai era el — ci o medalie.

Dincolo de A. C. Cuza, noi nu mai vedem nimic, de-acum.

Dincolo de el, e numai Țara și Eternitatea.

De ieri, Duminică 11 Aprilie 1937, România a intrat într'o nouă fază...

O sărbătorire fără egal

Încă dela ora 3 o mulțime de capete staționa în Piața Ateneului. Fiecare aștepta momentul prielnic, când s'ar putea intra înnăuntru. Românul e optimist și el știe că, cu toată ordinea perfectă care s'a instaurat în această zi, la o anume clipă, la 4 punct, ușile vor ceda și toată lumea va putea intra înnăuntru, să vadă la față pe Tatăl naționalismului nostru al tuturora.

Cei mai în rol sunt însă jandarmii îmbrăcați în albastru, cu chivărele lor înflorite ca niște cireși pe cap. Ei știu una și bună: Nu intră decât cine are bilet.

Cine sunt acei cari vor să participe la această înnălțătoare sărbătoare?

Mai întâi, foarte mulți cetățeni simpli, cetățeni din aceia cu inimă mare, românească, gata să se spargă în atari ceasuri.

Vine apoi burghezia românească, burghejii aceia cari susțin însuși edificiul economic al acestei țări. și pe cari A. C. Cpuza i-a susținut și i-a apărat 50 de ani, dearândul.

Apoi, lumea bună care sosește în mașini lungi cât niște tunele.

In sfârșit, studențime foarte multă, studențime, tineretul cărturar pe care profesorul A. C. Cuza l-a apărat întotdeauna și i-a dat să bea din ulcioarele sale de românism.

Au venit în număr mare muncitori, toate straturile sociale țin să ia parte la sărbătorire.

La cele două guri de intrare, mare aglomerație. Toată lumea intră însă, la rând, în ordine. Nici un incident. Ordinea noastră este asigurată de d-nii generali Macarovici, col. Cristodulo și prof. dr. Jianu, personalități cari impun numai cu un simplu zâmbet...

Lănclerii național creștini au format un cordon de ordine. D. avocat I. V. Emilian a pus cu bunăvoință la dispoziție, pentru ordine, ostași cafenli.

N. Crev.

ASOCIAȚIILE PATRIOTICE

Sosește delegația surorilor de caritate, niște femei însovonite'n alb ca niște zarzări, în frunte cu inima entuziastă a d-nei Cornelia Achimescu. Sosesc reprezentanții a o mulțime de Asociații patriotice.

Fațada Atheneului zâmbește spre soare cu tot seninul elin al coloanelor sale.

Patru drapele tricolore, lungi cât o viață de om, atârnă în jos și fâlfâie în bătaia vântului lin de primăvară.

Sosesc apoi, clădării-clădării tineri în costume naționale, din toate județele și din toate provinciile.

La ora 4 fără un sfert, poiana din fața Atheneului e o mare de capete. Fotografii, care jos, care cățărați cu mitralierele'n pomi, iau instantanee.

In grădina Atheneului, statuile cătorva dintre figurile mari ale trecutului, între care fruntea cât un munte a lui Eminescu. Marele lar al idei naționale este, desigur, fericit, în aceste momente, când gândurile sale de foc sunt astăzi faptă!

In sala Atheneului

La ora 4 fix, sala Atheneului e plină până la ultimul loc. Fiecare și-a găsit aici un scaun și care nu l-a găsit, stă în picioare. Comisarii de ordine și oamenii de serviciu ai Atheneului au devenit aproape inutili. Vedeți, noi nu suntem un popor dezordonat. Numai să aibă cine să ne mustruluiască, o dată numai de bun simț și de bună-voință și suntem niște oameni perfecți. Numai ideea națională poate să infiltreze Românului spiritul de disciplină.

Estrada e foarte frumos pavoazată. Un panou în fund, alcătuit din cele trei culori naționale: albastru, galben, roșu, crestate pe margine și îmbrobodite în ghirlande de steaguri.

In mijloc, o cruce, formată tot din foi de stejar. Deasupra, coroana Regală, harta României Mari și portretul M. S. Regelui Carol al II-lea.

Au luat loc din timp pe estradă, toți membrii comitetului de inițiativă al serbării. In mijloc, în dreptul mesei încărcată de flori, figura Dumnezeească a I. P. S. S. Patriarhului României, având de-adreapta pe d. Oct. Goga și la stânga pe d. Stelian Popescu.

Vin, în banca întâia din față: I. P. S. S. Gurie al Basarabiei, P. S. S. Vartolomeu, Nicolae Bălan al Ardealului, prof. I. Petrovici, prof. I. Lupaș, preot prof. Georgescu, prof. Marin Ștefănescu, prof. dr. Jianu, maestrul Brătescu-Voinești și încă un preot-aghiotant, din suita Patriarhului.

Un grup de tineri, îmbrăcați în superbe costume naționale, au luat loc în fund, în picioare.

Sunt membrii corului bisericesc al Asociației creștine a tinerilor, de sub conducerea d-lui Radu Botez: 30 de voci admirabile cari, întonează armonios și vibrant: Mulți ani trăiască, apoi o rugăciune, Trăiască Regele și Pe-al nostru steag e scris unire.

Foarte viu la vârsta lui, maestrul Voinești. D-sa umblă încoace și încolo, împarte un zâmbet cu unul, strânge mâna altuia, surâde conspirativ cu d. prof. I. Sân-Giorgiu, apoi „Privighetoarea" sboară la altă persoană.

— Maestrul Brătescu-Voinești face ordine pe-acolo, pe sus, — glumește cineva.

— Face morală — observă un altul, cu agreabilă maliție.

Se remarcă în sală și foarte multe doamne în costume naționale.

Asistența

In numeroasa și selecționata asistență notăm la întâmplare:

I. P. S. S. Patriarhul dr. Miron Cristea; I. P. S. S. Mitropolitul Nicolae Bălan al Ardealului; I. P. S. S. Mitropolitul Gurie al Basarabiei; P. S. S. Vartolomeu al Râmnicului Noului Severin; Părintele consilier Negură, delegatul Sf. Biserici din Bucovina; Protoereu Georgescu-Silivestru; d-nii: Octavian Goga, membru al Academiei Române; Stelian Popescu, directorul ziarului „Universul"; Prof. Ion Petrovici, membru al Academiei Române; Prof. Marin Ștefănescu, președ. Cultului Patriei; Prof. Ioan Lupaș, membru al Academiei Române; Prof. dr. Ion Jianu; I. Brătescu-Voinești, scriitor, membru al Academiei Române; Prof. Istrate Micescu, Decanul Baroului de Ilfov; Generalii: Ion Anastasiu, Zadic, Constantin Dragu, Ștefănescu, Macarovici Vasile, Jitianu Gheorghe, Panaitescu Ștefan, fost subșef al M. St. Major, Negru, Filip, Gane, Negruzi, Gârțeșteanu; comandorii: Negru Const., Nedelcu Octav, Coandă; colonel Balmeț cu d-na; colonelii: Theodor Nicolescu, Ștefănescu, Băgu Gh., Negoescu C., Butunariu cu d-na; Stoica, Gherman, Voinescu, Christodulo; profesori univ.: Enric Otetelișeanu, Alex. Otetelișanu, Ion Sân Georgiu, Vasile Iscu, Alexandru Nanu, Theodor Naum, Em. Antonescu, Vâlcovici V., fost ministru, Gr. L. Trancu-Iași, fost ministru, Ilie Bărbulescu-Iași, dr. Gh. Marinescu, I. Gh. Savin, Ianculescu, Octav Onicescu, H. Rovența, pr. Cicerone Iordăchescu-Iași, prof. George Cuza, secretar general al P. N. C.; d-nii: Stan Ghițescu, secretar g-ral al P. N. C., C. C. Brătescu, președ. org. Capitalei P. N. C., Dimitrie Burileanu, fost guvernator al B. N. R., N. Germani, ministru plenipotențiar, Alexandru Bacaloglu, av., președ. org. P. N. C. S. II Negru, prof. Papadopol, președ. part. N. C. III Albastru, Rădulescu Niger cu d-șoara, Mihăescu Nigrim cu doamna, d-nii: A. C. Cusin, directorul ziarului „Apărarea Națională"; prof. Hențescu, N. Ionescu Clopotaru cu familia, lt. col. Florescu cu fiul, dir. g-ral Ionel Marinescu, dela soc. Concordia, Em. Slătineanu, senator, președintele Avocaților Români creștini cu d-na, dr. Glorie Ionescu cu d-na, prof. Nic. Torouțiu, G.. Pleșoianu, preotul Manu, fost deputat, Antoniu, avocat, fost președ. al Centrului Studențesc București, dr. Olănescu cu doamna, ing. Balasinovici cu d-na, familia Cătargi, deputat Tilică Ioanid cu d-na, deputații: Urziceanu, Nichifor Robu, Marcel Adam, Mircea Prelipceanu cu organizațiile; senator Iuliu Mumuianu, deputat Leon Scridon, prof. Tănăsescu, ing. Tănăsescu, ing. Secelanu, ing. Mișu P. Florescu, ing. Antonescu, ing. Isvoranu, ing. Ștefănescu cu d-na, ing. Stanculescu, familia Bornemisa-Cluj, judecător Rădulescu, maior Simionescu cu d-na, căpitan Tătaru cu d-na, arhitect Angelescu, dir. soc. Clădirea Românească, comitetul soc. de cultură Macedo-Română, dr. Musceleanu; d-nele: Alxandrina Cantacuzino, Cornelia Cornescu, cu delegația surorilor de caritate din război, H. Gavrilescu, avocată-Iași, Natalița Pavelescu, direct. ziarului „Santinela" din Focșani, Evdochia Simionescu, farmacistă Eufrosina Teodorescu, Ecaterina Gonteanu, Georgeta Popp, Maria Stănciulescu, Zănescu, etc.; d-nii: inginer Stupcanu cu d-na, maior Constantinescu cu d-na, Hanutz-Iași, avocat Sulică cu d-na, Funda, avocat Negoescu cu d-na, maior Anastasiu, Gică Săulescu, Pascal Demetrescu cu d-na, I. C. Moldovanu, dr. Elena Bratu din Cluj cu fiul, preotul Burlănescu, Lâncrăjan, avocat Ion V. Emilian, comandantul Svasticei de foc, Preotu cu d-na, I. Th. Florescu, fost ministru, d-na maior Ecaterina Hondru, avocat Eliade, dr. Vasile Ionescu cu d-na, Stănculescu Reus, Columbeanu-Craiova, căpitan Cuza cu d-na, Rusu Ardeleanu, directorul „Parlamentului Românesc", poetul Vasile Militaru, N. Cehan Racoviță-Cernăuți, Viorel Trifa, student, care a vorbit în numele Centrului studențesc București, C. Ifrim, în numele generației dela 1909, avocat C. Cernăianu, avocat Ghiță Dumitrescu, V. Roman, fost ministru, cu doamna, profesor Isăceanu, E. Demtrescu-Mircea cu d-na, dr. Maria Economu-Galați, avocat Luca Sindile, avocat Cazacenco, dr. Țincu cu familia, prof. Voinea Marin, avocat Puiu Popescu, Avacum Rusu, fost deputat, Iliescu-delegat al presei din Buzău, Grigorcea, avocat Val. Crețulescu, N. Modă mâna cu d. Stelian Popescu și cu alți câțiva membri din comitet. D. A. C. Cuza e însoțit de directorul nostru, d. dr. Ilie Rădulescu, acest puternic motor de avion al ideii naționale din prezent și întreg sufletul acestei sărbătoriri.

Sala izbucnește din nou în urale. Ura! Ura! Ura! Izbândă!

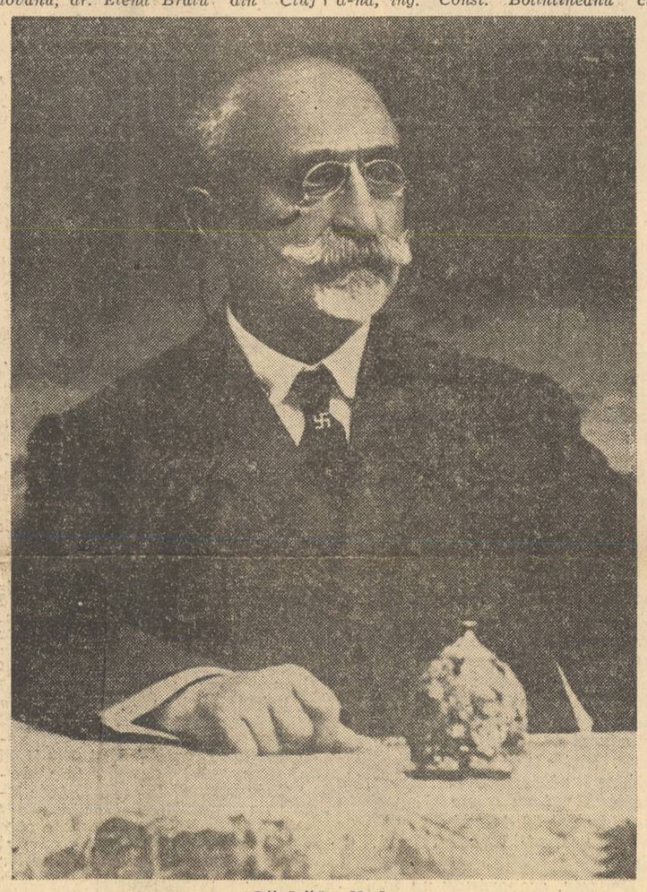

Sărbătoritul

Trăiască A. C. Cuza

Peste 5 minute, la ora 5 fără 25, Maestrul ideei naționale își face apariția.

Corul ginerilor în alb depe estradă întonează:

MULȚI ANI TRAIASCA!

La apariția lui A. C. Cuza, întreaga sală se ridică în picioare:

Ura. Uraaaaa!

Trăiască A. C. Cuza.

Ura. Izbândă.

— Trăiască Salvatorul României! Uralele țin alt sfert de oră.

Sala salută romanamente și Sărbătoritul răspunde, fericit, tot romanamente.

D. prof. A. C. Cuza — în jachetă — se îndreaptă către I. P. S. S. Patriarh și-i sărută mâna.

Sărută apoi mâna I. P. S. Gurie, d-na, P. Niculescu Ritz cu d-na, pr. Butnariu cu d-na, farm. N. Bădilă, ing. Popescu Dolj, N. Paicu, Al. Samoilă, avocat Th. Voiculescu, avocat Drăghici-Iași, Ștefan Chendi, Aurel Ștefănescu cu d-na, avocat Cernomondic C., avocat Axente, Balotescu cu d-na, N. Munteanu cu d-na, ing. Burcă cu d-na, d-ra Lidia Rocco, Mihail Vulcan, Emil Murășianu, Sutzu, d-na Veza, avocat Schnäuer-Sibiu, N. Bălănescu cu d-na, Teofil Nițeanu, dr. Popovici, dentist P. Macarovici, Câmpulung, d-na Cârjan, ing. Ionescu, Radu Gologan, I. Popescu Pasărea, Caton Movilă, Sever Movilă, Mavrojani, avocat Sucui cu d-na etc. etc. etc.

Ora 4½.

Românul care vine târziu întotdeauna, dă semne de oarecare impacientă. Toată suflarea aceasta românească dorește să-l vadă mai curând pe A. C. Cuza, în mijlocul ei.

Asistența ascultând cuvântările

Românule cum nu e altul!

O copilă mică, de vreo 5—6 anișori, numai cât un ou de Paște, un adorabil pui de româncă, în costum național, d-ra Carmen Alexandra Rădulescu, fiica d-rului Ilie Rădulescu, se îndreaptă către Patriarhul Cuza, și-i oferă un buchet de flori roșii ca un maldăr de sânge din inima care bate azi, a acestei țări necăjite.

Carmencita, oferind buchetul, rostește următoarele versuri, compuse de barda maestră a lui Radu al nostru, dela „Porunca":

Opt-zeci de trandafiri, — văpăi,
Sunt cei opt-zeci de ani ai tăi!
Ajute-ți Dumnezeu Prea-Inaltul,
Românule cum nu e altul,
Mereu să fii aprins ca para
Să-ți cureți de omidă Țara!

D-na dr. Ilie Rădulescu, îmbrăcată și dânsa într'un superb port național — o tânără împărăteasă de pe Argeș — oferă și dânsa un buchet de flori profesorului A. C. Cuza.

D-na Evdochia Simionescu, oferă sărbătoritului alt buchet de splendizi trandafiri. D-na Maria Popescu-Roșiorii-de-Vede, o fotografie a lui A. C. Cuza din tinerețe.

D. Victor Ionescu, președintele Asociației A.L.A.C.I., oferă un volum omagial, închinat lui A. C. Cuza.

Momentul este emoționant și sala izbucnește în aplauze.

Cuvântarea I. P. S. Patriarh

Conștiința națională este — atât pentru un individ cât și pentru un popor — garanția cea mai sigură a ființei și existenții sale etnice în cele mai vitrege împrejurări.

In prima perioadă a așezării strămoșilor noștri pe aceste părți ale Daciei antice — de sigur — conștiința lor cetățenească de „civis romanus", plină de demnitate, a fi contribuit la latinazarea și romanisarea poporului cucerit, mult mai numeros, și a altor fracțiuni de neamuri, ce s'au pripășit în cursul veacurilor prin aceste părți.

Dar catastrofa istorică a împărțirii Romanilor în vreo 7 state, cele mai multe cu stăpânire și străină și mașteră, a întunecat cu timpul această forță vitală nu numai la periferii, ci chiar și în centrul lor. Așa se explică, cum unele pâlcuri de Români, cari s'au prea îndepărtat de tulpina neamului, s'au stins prin Moravia, Croația și aiurea, încât nu ni s'au păstrat decât amintirea lor istorică.

Dar chiar în zilele noastre avem durerea să constatăm, cum de pildă în Bucovina au pierdut conștiința lor națională atâția mândri rezeși ai marilor noștri Voivozi de odinioară și s'au rutenizat cu totul. Unii Moldoveni, chipeși și cu nume neaoș românești, stau chiar în fruntea Ucrainenilor, ca cei mai șoviniști renegați și exponenți ai lor.

Iară în cele trei județe din Ardeal — cu locuitori Secui MULT peste ½ din toți locuitori acelor județe sunt Români maghiarizați mai ales în cele din urmă două veacuri. Unii nu mai au nici o conștiință etnică; iar la alții mai licărește o slabă urmă de apartinență a lor la așa numita „religie românească" sub spuza, ce a aruncat-o asupra ei furia prigonirilor seculare. Chiar și era românească până de curând i-a neglijat, încât organe ale statului român au continuat și mai continuă încă — în felurite chipuri — procedura de trecere în tabăra maghiară a mai multor Români dintre Secui, mai ales copiii. Ba în o revistă locală ce mi s'a trimis mai anii trecuți, am aflat, cum un intelectual Român se pregătește de a se înscrie în „partidul politic maghiar", spre a se putea menține în înalta sa funcțiune de stat, ce-o avea în unul din aceste județe înstrăinate, drept dovadă, cum uneori interese de partid pot întuneca interesul superior al neamului și chiar demnitatea lui. Iară în Maramureș mai anii trecuți am cetit, că un oficiu telegrafic — văzând cum totul s'a înstrăinat în jurul său, — a mutat sărbătoarea repausului de Duminecă, pe Sâmbătă. Un sergent român din serviciul poliției noastre din Brașov — ducându-și propria sa fetiță la un medic — acesta constată, că nu știe nici o boabă românește și a trebuit să vorbească cu ea ungurește. Asemenea cazuri pot să ne pară mici; ele totuși apar ca niște simptome, cari trebue să ne umple de îngrijorare și cari — ele și multe altele de prin toate părțile și de pe toate terenele — indică slăbirea în multe părți a demnității noastre de Români, chiar la începutul celei mai glorioase epoci din istoria neamului. In capitala țării, care trebue să fie și rămâe sufletul Românismului; peste 50 biserici sunt amenințate a rămâne fără credincioși, fiindcă tot ce s'a vândut din locurile centrale, a intrat în mâini străine. Românii s'au retras la periferii. Asemenea constatări trebue să cauzeze multă durere sufletului fiecărui Român. A nu reacționa, însemnează a pleca cu capul plecat și resemnat pe calea peirii, adr și pe calea rușinei.

Iată de ce Aceia, cari ridică și azi — ca în toată viața și activitatea lor — sus steagul Românismului, și propovăduesc cu zel înfocat toate comorile, ce ies din inima fluturătoare lui cute: — ne apar ca niște arhangheli vrednici de stima, iubirea și obștească noastră admirație!

In fruntea acestor stegari stă, cu vârsta sa de patriarh și totuși cu tinerescul său avânt, sărbătoritul nostru profesor și coleg-senator A. C. Cuza.

Vor fi 50 de ani, de când am cetit și auzit mai întâi despre El. Cuvântul lui înrăripat a străbătut ca un vuet de răsunătoare trâmbițe și în inimile celor ce pe atunci în Ardeal activam pe același teren de cultură românească, de credință strămoșească și peste tot de viață națională.

A. C. Cuza în școală — ca și profesor universitar — a crescut atâtea generații de bărbați, cu sufletul otelit de românesc avânt și cu brațele pregătite spre munca obștească, oricât ar fi de grea.

Ca scriitor a format convingeri puternice și caractere tari pentru luptele vieții sociale și obștești.

In scrierile sale de economie politică, de sociologie și etnologie, se cuprinde un întreg sistem științific și doctrinar cu privire la tot ce poate forma — așa zicând — dogma naționalismului românesc. Cuzismul neagă și combate convingător și limpede concepția materialistă, apărând sufletul românesc de ispitele înșelătoare al Marxismului: „El află înțelesul istoric al conștiinței naționale a neamului nostru în lupta acestui popor pentru idealurile, pe cari i le-a zămislit propriul lui suflet, educat de biserica creștină și nobilitat prin suferințe de veacuri. Cuzismul refuză ideia luptelor de clasă. Idealul național nu se explică prin producția forțelor economice. Cuzismul nu admite o supremație a vreunei clase sociale, CI NAȚIUNEA PREVALEAZA CLASA. In fața unității ei toate clasele sociale sunt egale". Clasele sociale le desvoltă oorganic una din alta; și toate formează unitatea indisolubilă a NATIUNEI, care este înfățuirea categorică a dreptății sociale. Din clasa rurală izvorește clasa de mijloc, cu toate ramificațiunile ocupațiunilor ei; iar din amândouă în mod firesc clasa diriguitoare, care să știe călăuzi destinele neamului în spiritul tradițional al aspirațiunilor și al menirii sale între popoare. Conlucrarea armonică a tuturor claselor decurge în chip firesc prin toate arterele de viață ale neamului

In aceeași calitate de economist a atins chestiunea multor plăgi sociale, care primejduesc sănătatea fizică și morală a neamului românesc, combătând atât de convingător, ca nimeni altul, mai ales alcoolismul și altele, bine cunoscute tuturor.

Ca orator și parlamentar, a stat mereu în fruntea celor ce au produs puternicul curent național atât de necesar, mai ales în zilele de azi, care — odinioară mai slab și chiar combătut — a înrolat azi tot neamul sub cutele stindardului cu deviza „ROMANIA A ROMANILOR, A TUTUROR ROMANILOR". Toate acestea îl așează pe sărbătoritul nostru între cei mai vrednici fii ai neamului.

Curentul național — a devenit tot mai intensiv și mai general, grație activității uriașe a prof. N. Iorga și a numeroșilor noștri fruntași.

In ritmul acestui curent trebue să intre toți cetățenii loiali ai țării noastre de curând întregite; ca ea — în deplină liniște — să poată deopotrivă ocroti — ca o bună maică — pe toți, după dreptate și vrednicie.

Mulți așteaptă totul dela guvernele țării și în această privință, ca în multe altele. Dar guvernele — ori cari ar fi ele — nu pot face și realiza totul. La înfăptuirea grea a

(Continuare în pag. II)

Ţara întreagă alături de A. C. Cuza!

(Urmare din pagina I-a)

acestui măreţ ideal trebuie să muncească toţi — cu mic cu mare — şi cu toată luarea aminte şi fără hodină. In zilele atâtor curente internaţionale şi interconfesionale de azi, acest suflu de viaţă naţională şi creştină primează totul. Numai munca conştientă şi stăruitoare în duhul lui şi pe toată linia a tuturor Românilor ne poate asigura tăria ţării şi caracterul ei român şi creştin din viitor. Acesta este şi trebue să rămâie CREZUL DE TOTDEAUNA AL NOSTRU, AL TUTUROR.

Aşa simţesc şi aşa mărturisesc toţi cei ce s'au adunat astăzi aici ca Români, fără consideraţiuni de altă natură, spre a te sărbători d-le A. C. Cuza. Intocmai ca şi d-ta, aşa ne sfătuesc şi bunii noştri prieteni din afară. Marele geograf francez Em. de Martonne ne trimite — plecând chiar zilele trecute dela noi — următoarea frăţească solie:

„România trebuie să-şi desăvârşească formarea naţională în înţelesul CEL MAI NAŢIONAL al cuvântului, integrându-şi toţi fiii devotaţi într'o ENERGICA ACŢIUNE PATRIOTICA. Numai aşa va putea fi tare, foarte tare şi gata oricând să pareze loviturile duşmanilor care o pândesc".

In acest înţeles cer şi eu — cum am cerut în toată viaţa mea — întregei Românimi de pretutindenea jertfa din cuvintele poetului dela Iaşi:

„De cât Românimea şi al ei cuvânt,
„Numai sus, în ceruri, Tatăl e mai [sfânt.
„Tot ce-avem pe lume mai măreţ, [mai rar—
„Sus, pe-al ei altar".

N. DENSUŞIANU

La acest altar dorim, ca octogenarul nostru A. C. Cuza, supranumit patriarhul Românismului, încă mulţi ani să vestească — viguros şi cu aceeaşi tinerească vervă dar bătrânească experienţă şi convingere, crezul Românismului, în duhul creştinismului ortodox şi integral, aşa, cum îl mărturiseşte patriarhul Bisericii noastre, care va fi deapururi cu munca ei conştientă şi cu binecuvântarea ei acolo, unde este naţiunea română, Hristos-Dumnezeu şi Regele. AMIN.

*

D. A. C. Cuza a ascultat discursul în picioare, tot timpul, nemişcat, drept ca un sfeşnic.

In tot timpul acesta, de când Profesorul a apărut în sală, freamătul n'a mai contenit, şi din interval în interval, au licărit obuzele aparatelor de fotografiat...

In răstimpul a câteva minute, corul cămăşilor albe a intonat „Oratoriul" de Mandicewsky.

Sala a aplaudat execuţia desăvârşită a corului.

I. P. S. S. DR. MIRON CRISTEA, Patriarhul României, ţinându-şi cuvântarea.

Cuvântarea d-lui dr. Ilie Rădulescu

D. dr. Ilie Rădulescu, primit cu o prelungită salvă de aplauze, începe prin a arăta că A. C. Cuza ar fi trebuit să fie încă de mulţi ani sărbătorit, şi la 40 şi la 50 şi la 60 şi la 70 de ani.

D. dr. Ilie Rădulescu pomeneşte numele ziarului „Porunca Vremii" şi avem satisfacţia să înregistrăm aci două minute de aplauze, la adresa luptei şi paginilor în care vor apare aceste rânduri.

Altă furtună se abate asupra sălii.

Trăiască A. C. Cuza! Trăiască d-rul Ilie Rădulescu! Trăiască „Porunca Vremii".

Corul şi întreaga sală a Ateneului, în picioare, cântă apoi, într'un entuziasm de nedescris, „Pe-al nostru steag".

*

Inalt prea Sfinţite Stăpâne Domnule prof. A. C. Cuza, Onorată Adunare Naţională,

„Din chiar prima clipă a iniţiativei „PORUNCII VREMII" de a chema ţara la sărbătorirea d-lui profesor A. C. Cuza, Românismul întreg este într'o continuă răscolire de simţire. Nu'mi amintesc să fi fost în ultimii ani manifestare de conştiinţă naţională, la care ţara curată să se fi unit mai vibrant şi mai unanim. Mi se pare, în consecinţă, în faţa acestei mari însufleţiri a naţiunii, c'ar fi fără rost să mai lămurim, aşa cum e obiceiul în alte împrejurări, cari au fost impulsurile sufleteşti ale iniţiativei noastre. Cred c'ar trebui mai curând, să ne întrebăm: cum a fost cu putinţă, să treacă 50 de ani, de luptă şi de jertfă, date cu suprem eroism Patriei, de către A. C. Cuza, fără ca ţara să i se închine, cu un omagiu? Cum se poate explica oare, că în vreme ce au fost sărbătoriţi oameni, cari n'au însemnat prea mult în ţara aceasta şi despre al căror nume nu se va mai şti nimic peste câteva decenii, A. C. Cuza să fi rămas totuşi până la 80 de ani, un uitat, un izolat, un proscris, chiar, al recunoştinţei noastre naţionale?

Noi avem răspunsul la această întrebare. Aşa cum suntem convinşi că nu există inimă românească în care să nu stăruie aceiaş explicaţie.

A. C. Cuza, deşi este cel mai strălucit doctrinar al ideii naţionale — nu numai dela noi, dar depe întregul continent, — A. C. Cuza, deşi a fost luptătorul cel mai fervent al dezrobirii noastre naţionale, A. C. Cuza, deşi a servit cu caracterul lui de granit o intransigenţă, căreia mişcarea naţionalistă îi datoreşte marile ei izbânzi de astăzi, însfârşit A. C. Cuza, mândrie a culturii şi virtuţilor româneşti— n'a ştiut totuşi să unească, să pună de acord idealurile vieţii sale, cu realităţile politicianiste, cu meschinele tranzacţii, cu odioasele compromisuri ale climatului nostru politic oriental. A, dacă A. C. Cuza, ar fi spus, ca atâţia alţii: una e ideia, una sunt convingerile noastre, alta este însă practica lor, *şi dacă el, ca ministru sau ca prim ministru, într'o ţară în care până acum a fost mai uşor să ajungi ministru, decât să-ţi găseşti, prin muncă, o existenţă onorabilă, dacă A. C. Cuza, ar fi putut astfel să împartă demnităţi şi să-şi satisfacă o clientelă electorală, pe care a refuzat-o însă totdeauna, o atunci, vă asigur că ar fi fost sărbătorit şi la 40 de ani. N'ar fi trebuit să fie uitat până la 80. Dar A. C. Cuza, acela, n'ar mai fi fost A. C. Cuza de astăzi al întregului neam Românesc, n'ar mai fi fost icoana la care o naţie întreagă vine astăzi să se închine şi să ia dela ea, impulsurile spirituale, ale unei mântuiri, însfârşit, n'ar mai fi fost cu putinţă, pentru noi înşişi, apariţia, izbânda, fără egal, a acestei, a noastre, „Porunci a Vremii", care nu face de cât să meargă vijelios pe drumurile pe cari le-a tăiat în stâncă şi pentru totdeauna, vreme de o jumătate de secol, lupta patriarhului idcii noastre naţionale: A C. Cuza.*

D. DR. ILIE RADULESCU

In această clipă de înfrăţire naţională şi creştină a tuturor Românilor, fiindcă aceasta înseamnă, mai presus de orice, sărbătorirea d-lui prof. A. C. Cuza, mulţumind din adâncul inimei Inalt Prea Sfinţitului Patriarh Miron Cristea, care a venit, pe linia tradiţiei Sfintei noastre Biserici, să aducă binecuvântare Dumnezeiască acestei sărbătoriri, mulţumind Inalţilor Chiriarhi, clerului, vitezei noastre armate şi întregii intelectualităţi Româneşti, care s'a unit cu căldură iniţiativei noastre, fericiţi c'am dat ţării această sărbătoare naţională, ne îndreptăm ochii spre marele nostru A. C. Cuza.

Sunteţi, d-le prof. A. C. Cuza, nu numai o mândrie a ţării — care, înţelegându-vă azi, se redeşteaptă la viaţă. Sunteţi la 80 de ani încă, suprema chezăşie a biruinţei ideii naţionale şi creştine. Mai mult decât în oricare dintre luptătorii izbăvirii noastre naţionale, ţara crede şi speră în dvs., în cei 50 de ani de luptă eroică, neclintită ai lui A. C. Cuza.

Deaceia, scoborându-ne în inima noastră, tari pe credinţa că împărtăşim sincer totalitatea de simţire a ţării, vă mărturisim, ca o caldă „Poruncă a Vremii", această urare a noastră vibrantă:

Pentru izbânda definitivă a ideii naţionale şi creştine, pentru acea Românie a Românilor pe care o visăm şi fără de care simţim că n'am putea să mai existăm ca naţiune, — să trăiţi ani mulţi şi de azi înainte, d-le prof. A. C. Cuza, iar Dumnezeu cel Atotvuternic, să ne ajute să vă sărbătorim — în aceiaş vigoare în care vă vedem azi — şi la 100 de ani.

Conştiinţa totalitară a Naţiunii!

O foarte frumoasă cuvântare ţine I. P. S. S. Nicolae Bălan, Mitropolitul Ardealului:

Stăm în aceste clipe, ca reprezentanţi ai întregului neam românesc, faţă în faţă cu bărbatul care a văzut anticipat ceeace vedem azi cu toţii — şi care a stat, fără să obosească, cu degetul întins spre zările de adevărată şi sănătoasă viaţă românească.

Conştiinţa neamului trezită de strigătul lui, de dovezile lui, de frământarea lui, îi mărturiseşte azi, prin noi: Drept ai văzut, lupta cea bună ai luptat, primeşte recunoştinţa noastră şi află că naţia întreagă este hotărâtă acum să meargă pe calea naţionalismului izbăvitor, pe care i-ai arătat-o atâta vreme!

Intr'adevăr, neamul nostru are lipsă astăzi de un naţionalism viguros, tenace, transfigurat prin credinţă. Numai el ne poate deschide zăgazuri'e adâncului din noi şi mai de departe de noi, în care zac virtualităţile de forţă conservativă şi creatoare.

Imprejurările vitrege ale trecutului nostru ne-au ţinut într'o stare de popor, una prin natura lui. Dar numai un naţionalism superior şi ardent este în stare să ne treacă din starea aceasta de popor în aceea de naţiune, în care unitatea naturală devine şi o vie unitate de conştiinţă ce trăieşte în fiecare clipă în membrii neamului, făcându-i să-şi închine toate puterile şi toate energiile în slujba lui. In desfăşurarea acestui minunat proces, propriu neamurilor cu viitor, cu vitalitate inepuizată, din fericire, ne găsim noi astăzi. De aceea, naţionalismul la noi este cu atât mai necesar în faza prezentă a istoriei noastre, cu cât procesul de închegare a conştiinţei totalitare a naţiunii noastre, fără a-l forţa, trebue accelerat, ca să ieşim din starea mai întârziată în care ne aflăm în faţa neamurilor europene, toate naţiuni formate şi prin urmare capabile de o rezistenţă şi de o combativitate cu mult superioară.

Dacă vrem să dăinuim ca neam în vremurile de azi şi din viitor, încărcate de imprejurări şi de mijloace cari slăbesc şi distrug neamurile cu mult mai uşor ca în trecut, e absolut necesară întărirea puterilor printr'un luminat naţionalism. Cine nu înţelege acest postulat al vremii, acela se sitrează în afară de actualitatea românească.

Iată dece Biserica noastră, care

I. P. S. S. NICOLAE BALAN
Mitropolitul Ardealului

în toată buna vreme s'a identificat cu aspiraţiunile mari ale neamului, se bucură, de câte ori unde calde de simţire naţională fac să vibreze mai cu putere şi să se înalţe conştiinţa de sine a neamului. Pentru Biserică şi pentru noi slujitorii ei naţionalismul departe de a fi partid, este SUFLET, este însăşi respiraţia de Dumnezeu binecuvântată a naţii române.

Numai naţionalismul creator de valori permanente în toate domeniile, ne poate ajuta să ne organizăm statul în aşa fel ca să fie un instrument de mare importanţă, pentru afirmarea, întărirea şi mărirea neamului.

Dacă moşii şi strămoşii noştri au dorit cu foc şi au luptat cu lacrimi şi cu sânge pentru un stat care să cuprindă pe toţi Românii, ar fi un mare păcat şi o mare nepricepere să nu folosim acum când avem acest stat cu toate puterile lui în favoarea neamului, ci să-l facem observator pasiv al unei lupte economice şi al unor propagande ideologice fatale pentru românism! De dragul unor prejudecăţi utopice să facem din statul nostru mormânt al neamului, în loc să fie pârghie pentru înmulţirea vitalităţii lui?

Dar pentru a face din statul român ceeace trebue să fie, şi peste tot pentru a folosi politica drept mijloc ducător spre ţinte atât de luminoase, avem lipsă de ceva mai înalt decât micile combinaţii ale zilei şi decât mărunţele isteţimi de a rezolva dela caz la caz oarecumva încurcăturile ce vin în calea statului, adică decât ceeace se numeşte la noi politică. Avem lipsă de văzători limpezi ai destinului naţional, de minţile cari văd clar înaintea neamurilor şi în adâncul lor, de doctrinarii cari ridicaţi cu spiritul pe culmi, deasupra intereselor şi ciocnirilor individuale şi de-o clipă, îşi câştigă vederea de ansamblu a drumului care i-l dictează unui neam trecutul lui şi configuraţia lui geografică, biologică şi spirituală.

Doctrinarii mari sunt generalii, cari ridicaţi peste tranşee văd şi determină sensul luptei pe care soldaţii o poartă fără această vedere de ansamblu.

O doctrină mare, în care un neam îşi regăseşte aspiraţiile cele mai fundamentale ale lui, luminează, atrage şi unifică întărind întocmai ca un far sforţările colectivităţii naţionale.

De aceea este mare A. C. Cuza. El ne-a dat — din viziunea adâncă şi totală a realităţii noastre naţionale, — o doctrină în care se cuprinde lumina şi forţa care orientează şi întăreşte străduinţele neamului nostru pentru un îndelungat viitor. O doctrină care vădeşte genialitatea vizionarului şi prin locul central pe care l-a dat în ea credinţei creştine — în ce priveşte Vechiul Testament urmează să ne înţelegem! — acelei credinţe cu adevărat salvatoare, fără de care nici o străduinţă omenească nu poate avea durată şi efect, fără de care neamurile nu pot avea viaţă fizică şi spirituală.

Căci unde nu e Hristos, moartea nu poate fi învinsă. Numai cu Hristos şi prin Hristos mergem la biruinţă şi înviere.

A. C. Cuza a aşezat în mijlocul neamului nostru o lumină mare, pe care nici un vânt din istorie nu o va mai stinge.

Pe fruntea lui de patriarh, frunte providenţială pentru neamul nostru, aşez şi eu, în numele Bisericii Ardealului, care îl admiră, o mână de binecuvântare.

Nu poate exista naţionalism fără creştinism

O cuvântare scoborită şi ea depe culmi, în această insulă de românism, a fost şi aceea a I. P. S. S. Vartolomeu Stănescu.

*

Inalt Prea Sfinte Stăpâne, Prea onorate şi scumpe d-le Alex. C. Cuza,

Dela înălţimea nemuritoare a istoriei neamului nostru, unde D-voastră V'aţi ridicat prin ereditatea domnească, prin cea mai bogată cultură şi prin energie, voite şi prefăcute în fapte, a văzut şi trecutul cu strălucirile şi biruinţele lui; aţi văzut şi prezentul cu progresul şi greutăţile lui şi aţi văzut şi viitorul cu directivele şi datorile lui, pe care timpurile generaţii trebue să le întrupeze în fapte.

Puterile prin care aţi unit aceste trei grupuri de vremuri sunt naţionalismul, *prin care ne legăm cu pământul şi* creştinismul *prin care ne legăm cu Cerul.*

Să se ştie deci că dacă vieţile noastre nu ar fi avut trebuinţă de aceste învăţături şi virtuţi şi dacă ele nu ar fi fost de natură Dumnezeiască, desigur că ar fi dispărut de la primele lupte.

Urmează din constatarea aceasta că naţionalismul fără altoiul creştinismului nu poate să întărească decât puterea trupească, care devine vărsătoare de sânge cum s'a întâmplat cu imperiul roman din vremea păgână; cum s'a întâmplat şi cu poporul iudeu; şi cum ţine să se întâmple şi cu poporul german din vremurile noastre. Creştinismul uneşte sufletele prin unitatea necălcinată a învăţăturilor lui şi îi dă naţionalismului o omogenitate eternă. Prin virtuţile lui, el stabileşte legăturile de datorie şi de dragoste şi dintre membrii familiilor fără care popoarele nu pot să existe, cum şi dintre indivizi naţionali ai acestor popoare.

Fiind creştin ortodox dela naşterea lui, poporul nostru este singur în omenire, care nu şi-a vărsat sângele său decât pentru apărarea lui şi a patriei sale. Deaceea iubirea pe care Dumnezeu i-a arătat-o poporului nostru în tot timpul.

Apariţia şi supraţaţă a naţionalismului şi a creştinismului în vremurile noastre, când toate popoarele creştine şi păgâne, care îşi au religia lor necreştină, se datoreste experienţelor de veacuri pe care popoarele Europei le-au trăit prin cărmuirile lor.

Aceste masse au înlocuit autoritatea cu libertatea revoluţiei franceze din anul 1789, care s'a întins cu directivă de cărmuire în toate popoarele Europei în afară de turci şi evrei. Rezultatul acestei conduceri a fost dăvidul libertăţii fără frâu, al egalităţii fără merit, al dreptului fără datorii şi al egoismului fără altruismul creştin.

Concurenţa nu numai dintre popoare, dar mai ales dintre indivizii lor a dat naştere la lupte dintre cei puternici şi cei slabi, cari sunt într'o continuă sporire. S'a recurs în fine la fraternitate pe care o vedem întrupată în comunismul rusesc, al cărui popor e împărţit în tirani şi sclavi, cei din urmă ne mai având nici un drept personal, afară de cel al înmormântării. Tiranii la rândul lor au început să se ucidă ca şi monstagnaiarzii revoluţiei franceze, care după ce i-a nimicit complect pe tovarăşii lor girondini, s'au ucis între ei prin ghilotina lui Isnar şi La Harp. Singurul mijloc deci de folosit nu ar mai fi decât anarhismul, care însă nu e decât un comunism mult mai sălbatec.

Acest depozit al naţionalismului, pe care îi numim o a doua natură nu apare în noi în timpuri de pace şi de indestulare, cel puţin a trebuinţelor trupeşti, ci numai atunci când întregul vieţii e în pericol de moarte.

Odată deşteptat şi pus în lucrare, nu i se mai poate pune în cale nici o piedică, pe care el să nu o răstoarne.

Această isbucnire pentru poporul nostru vi se datoreşte aproape în întregime numai domniei Voastre,

P. S. S. VARTOLOMEI
al Râmnicului Noului Severin

căci sunteţi singurul în ţară care aţi unit naţionalismul cu creştinismul. Sunteţi singurul care V'aţi folosit şi de cuvântul public şi de catedră, şi scrisul de presă, de reviste şi cărţi şi luptele dârze în Parlament şi ori unde pentru revărsarea în popor a acestor două puteri Dumnezeeşti şi omeneşti; şi care aţi răbdat suferinţe, care în loc să vă vatăme, V'au întărit şi mai mult puterile şi energiile Domniei Voastre. Răsplata cu care V'a împodobit Dumnezeu chiar pe pământ, o aveţi în deplina sănătate, în isbânda luptei pe care aţi dat-o într'o jumătate de veac şi care cutremură astăzi toate popoarele lumii; cum şi în tânăra energie, care vă arată că aţi avea vârsta de 30 de ani.

Suntem deci datori să vedem în Domnia Voastră, nu numai un pilduitor al întregului nostru popor, dar un patron al acestor două puteri pământeşti şi cereşti. Această strălucită şi nemuritoare valoare V'a adâncit de pe acum, nu numai în istoria neamului nostru, dar şi în sufletul şi în inima noastră, pentrucă sunteţi singurul Român care aţi stat pe frontul de luptă 50 de ani şi care la vârsta de 80 de ani sunteţi în deplină vigoare.

Fericită este deci ţara; fericit este poporul şi fericită e familia domnească din care Vă trageţi.

In ce mă priveşte, Il rog pe Dumnezeu să Vă egaleze viaţa cu a lui Matusalem.

(Aplauze frenetice).

Cuvântul Bisericii Bucovinene

Sfinţia Sa preotul consilier Negură, a citit următoarea scrisoare trimisă de I. P. S. S. Visarion Puiu, mitropolitul Bucovinei, d-lui prof. A. C. Cuza:

DOMNULE PROFESOR,

Biserica Bucovinei găseşte cel mai fericit prilej, în ziua sărbătoririi marelui profesor şi reprezentantului Mitropoliei Bucovinei în Congresul Naţional Bisericesc, să-şi înalţe gândul către Marele Creator, pentru a-I implora să vă hărăzească viaţă îndelungată şi sănătate.

Ea o face cu adâncă mulţumire, căci ruga ei se îndreaptă spre a proslăvi pe omul care şi-a închinat viaţa întreagă unui singur gând, unei singure şi drepte linii de conduită, unui crez care i-a călăuzit în fiece clipă paşii, înălţarea şi întărirea naţiei sale.

Din cele mai depărtate colţuri ale ctitoriei lui Alexandru şi Ştefan Vodă, glasurile drept credincioşilor noştri s'au unit în acelaş ecou şi ne-au îmbiat să vă tălmăcim mărturisirea dragostei lor prin delegaţia Eparhiei noastre.

Primiţi, vă rugăm, domnule profesor, arhiereştile noastre binecuvântări.

Mitropolit, † VISARION

Statornicia luptătorului A. C. Cuza

D. Marin Ştefănescu profesor universitar, preşedintele asociaţiei „Cultul Patriei", a spus următoarele:

In mersul vieţii, se opreşte omul din când în când, se zăboveşte câte o clipă, pentru a se întreba: ce este viaţa, dece o trăeşte el, şi trebue oare să o mai trălească, şi pentru ce, şi cum?

Iar, spre a găsi răspunsul căutat, cercetează, el tot mai adânc, tot mai răscolitor, lumea. Insă, oricare i-ar fi cercetarea, oricare i-ar fi studiul, oricare i-ar fi arta, oricare i-ar fi ştiinţa, oricare i-ar fi filosofia, nici una din străduinţele sale, oricât de sârguitoare şi pătrunzătoare ar fi, nu este rodnică îndestul, dacă ea nu începe cu o rugăciune către Dumnezeu, şi dacă ea nu este însufleţită, în tot cursul său, de o rugăciune către Dumnezeu, prin credinţa în Dumnezeu. Căci trebue să ne rugăm, fără încetare, să ne rugăm mereu de isnoavă, pentru a nu cădea în ispita neînţelegerii, a răului. Rugăciunea este plivirea de rău, izbăvirea, pentru a înfăptui binele cât mai neprihănit.

Şi aşa înţelegem noi în chip tot mai lămurit ce este viaţa. Incă dela obârşia sa, viaţa este un mers, ea este mersul idealului, adică al binelui, al moralei, al spiritului, al cinstei, al dreptăţii, al demnităţii, a ceeace este statornic, etern, sincer, frumos, adevărat, dar care străbate realitatea, adică realitatea încărcată de rău, de materie, imoralitatea, necinstea, nedreptatea, lipsa de demnitate, laşitatea, oportunismul, ceeace este nestatornic, schimbător, ceeace este în prefacere, ceeace este prefăcut, ceeace este urît, falsitatea.

Astfel, este adus omul să stabilească o serie de valori. Idealul este unul. El este spiritul divin. Dar el străbate realitatea încărcată de rău, de materie, pentru a purifica, pentru a o idealiza, pentru a o spiritualiza, pentru a o îndumnezei. Căci din unul sunt toate, şi din toate este unul: totdeauna acelaş, dar altfel: *Semper eadem, sed aliter.* Sunt felurite daruri, însă este acelaş Duh.

Şi realitatea, în idealisarea ei, în spiritualizarea ei, în îndumnezeirea ei, treptată, ia felurite chipuri: ea se preschimbă în prietenie; şi dela prietenie se înalţă la familie; şi dela familie se înalţă la naţiune, fără ca nici una din trepte să se nimicească.

Căci acela care simte fiorii iubirii de neam până la suprema jertfă, şi îşi dă viaţa sa, nu în vaete şi plâns, ci în cântece de slavă, pentru viaţa Patriei, este un îndumnezeit. Deaceea ziceau strămoşii noştri români: *Dulce et decorum est pro Patria mori:*

Ce dulce şi frumos este să mori pentru Patrie!

Şi cu cât mai statornic rămâne un neam, şi rămâne un om, în această sfântă iubire de ideal, cu atât este mai sus pe scara valorilor.

Astfel a fost naţiunea română. Călăuzită de sublima învăţătură creştină, România a născut pururea spre seninul ideal. Dar cruda realitate, mohoritul aevea, i-a sângerat pururea fiinţa. Şi totuş, ea n'a căzut în ispită. Ci mereu, mereu este ideal, i-a fost mersul ei. Şi deaceea a luptat, şi luptă şi trebue să lupte, tot mai vajnic, tot mai cu hotărâre, neamul românesc împotriva elementelor streine, vrăşmaşe care caută să-l abată din drumul său firesc.

Şi este România, astfel, sus pe scara valorilor.

Dar trebue România să fie tot mai sus. Şi să dea ea cu totul la o parte ceeace a mai rămas încă din josnicia răutăţii materiale, a nedemnităţii, şi care încă o întinează. Ci să se afirme tot mai de istov idealul, puterea spiritului asupra materiei, moralitatea, dreptatea, bărbăţia, demnitatea.

Dar pentru ca să putem ajunge acolo, pe culmi, trebue să unim puterile tuturor, celor buni, ale bunilor români. Cetele răsfirate, răzleţite ale naţionaliştilor români, şi care uneori chiar sunt vrăşmăşite între ele, să-şi strângă rândurile într'o mare putere naţionalistă română nebiruită, sub unul şi acelaş falnic steag, tricolor român. La icoana dela altarul Patriei să aminteaască josnicile patimi. Căci pe toţi ne leagă acelaş măreţ, statornic ideal. Din acelaş ideal ne-am izvodit cu toţii, şi întru el nădăjluim cu toţii, şi în el, şi întru el, vieţuim, şi ne mişcăm, şi suntem.

Iată marele adevăr, pe care, dealungul veacurilor, l'au rostit, ca o poruncă Dumnezeiască, aleşii fii ai României, dela cronicari, şi înainte de ei, până în zilele noastre.

Iar printre aleşii fii ai României, cari au avut această sacră statornicie întru ideal, străluceşte în chip deosebit sărbătoritul de astăzi, d. A. C. Cuza. Ceeace îl caracterizează pe d A. C. Cuza, este tocmai statornicia, este credinţa lui neclintită în legitimitatea naţionalismului întemeiat pe creştinism, care este însăş caracteristica tradiţională a neamului românesc.

Prin aceasta nu înţelegem să umbrim strălucirea celorlalţi fruntaşi ai naţionalismului român. La aceasta s'ar împotrivi însuş nobilul suflet al sărbătoritului de astăzi. Ci numai stăruim asupra ceeace îl carcterizează pe el: Statornicia lui clasică, exemplară, în ideal'ul României.

Deaceea, asociaţia „Cultul Patriei" a ţinut ca, prin cuvântul meu, să-i aducă, împreună cu toată simţirea, şi cugetarea şi voinţa românească, să-i aducă pios omagiu. Prin statornicia sa într'un ideal, d. A. C. Cuza este sus pe scara valorilor, fiindu-ne pildă printre celelalte pilde.

Dar, după cum totul trebue să înceapă printr'o rugăciune, aşijderea totul trebue să sfârşească printr'o rugăciune. Să dea Dumnezeu, deci, ca sărbătoarea de astăzi, să fie un nou prilej către uniunea sacră a bunilor români. Să dea Dumnezeu ca sărbătoritul de astăzi, d. A. C. Cuza, să fie cât mai mult timp printre noi, pentru ca el să ne lumineze mai departe drumul nostru tradiţional, după sublima învăţătură creştină, întru împlinirea marelui destin al României.

In numele Soc. Scriitorilor Români: d. I. Al. Brătescu-Voineşti

Maestrul I. Al. Brătescu-Voineşti, primit cu un fluviu lung de aplauze, citeşte, dela fereastra monoclului său, o înălţătoare cuvântare, străbătută de curentul electric al unei tinereţi nebănuite şi de o crudă sinceritate şi aprigă credinţă în puterile Idealului.

Discursul lui Brătescu-Voineşti, întrerupt de urale fără sfârşit, e punctat de vorbe delicioase de spirit şi el trebuie citit în întregime, trebuie citit aşa ca o nuvelă, ca o schiţă din opera autorului „Intunericului şi Luminei".

Iubite d-le Cuza,

Cu mult înainte de a te cunoaşte personal, de a te fi văzut măcar, te cunoşteam din scrierile dumitale literare, cari îmi erau dragi şi-mi stârneau admiraţie, prin fermecătoarea lor strălucire. Te cunoşteam din bucăţile lirice dintre care unele au devenit cântece, te cunoşteam din scânteetoarele dumitale epigrame. Te-am cunoscut în urmă din studiile dumitale de critică literară şi de sociologie, toate revelatoare ale aceleiaşi griji ce determina întreaga dumitale activitate. Şi admiram fără rezervă minunata claritate cristalină a stilului lipsit de artificii, — logica impecabilă a argumentării, — admirabila ordine în care se succed ideile, — lipsa de urmărire a oricărei alte preocupări decât aceia de a pătrunde pe drumul celei mai slabe rezistenţe în mintea cititorului pentru a sădi în ea adevărul.

Târziu, abia după ce am ajuns slujbaş la Adunarea Deputaţilor, am avut fericirea să te cunosc personal şi să te ascult vorbind.

Cât m'ai robit prin farmecul graiului dumitale, cât loc ai cuprins în sufletul meu, prin adevărurile ce propovăduiai, nu ţi-am mărturisit niciodată, parcă aş fi avut presimţirea că voi avea prilejuj să ţi-o spun, ca acum, în auzul întregului nostru neam care ne ascultă.

In calitate de slujbaş nu-mi era îngăduit să te aplaud. Nu-mi era îngăduit nici măcar să-mi trădez printr'un gest sau prin o mişcare a feţei, admiraţia. Şi mă miram atunci şi mă întreb şi azi, de unde culegeam puterea de a mă stăpâni, când tot sufletul mă îndemna, mă îmbrâncea să-mi strig prin aclamaţii admiraţia.

Pentru totdeauna s'a întipărit în mintea mea imaginea dumitale, ţinând piept sălbaticelor protestări ce adesea ţi se ţinau din toate părţile, cu vitejie, fără cruţarea sau părtinirea nimănui, îi scuturai ca să-i trezeşti şi să le arăţi boala de care suferea neamul nostru, şi care ameninţa să-l mistuie.

Iţi văd şi acum liniştea cu care îţi desfiinţai unul câte unul protivnicii, prin replici lipsite de venin, sau de brutalitate, dar tăioase ca o lamă de brici.

Şi mă miram de puterea dumitale de stăpânire, şi-mi era dragă, foarte dragă, pentrucă înţelegeam că o asemenea linişte nu poate isvorî decât dintr'o încredinţare nestrămutată în sfinţenia cauzei ce apăraţi.

Şi mă minunam că nu strigi, că nu te revolţi, că nu-ţi pierzi nimic din limpezirea gândirii şi din puterea de a ţi-o exprima, că nu te înăbuşi de revoltă, în faţa constatării că o treime din cei ce te ascultau nu puteau, iar celelalte două nu voiau să te priceapă.

Şi am înţeles că liniştea, seninătatea, puterea dumitale de stăpânire, izvorau din nestrămutata încredinţare că adevărul în slujba căruia munceai atât de fără de preget şi atât de desinteresat, va sfârşi prin a birui.

Şi plecam dela Cameră cu figura înseninată, înflorită, de toată admiraţia pe care nu mi-o putusem cheltui pentrucă nu-mi fusese îngăduit să te aplaud.

Cei ce mă întâlneau astfel şi care ştiau că de obicei plecam dela Cameră cu o figură obosită, îmi ziceau:

— Se cunoaşte că nu vii dela Cameră.

—Ba chiar dela Cameră, le răspundeam eu.

— Păi, atunci, de ce eşti aşa de radios?

— Pentrucă am ascultat vorbind instinctul de conservare al neamului nostru.

— Cine?

— Instinctul de conservare al neamului nostru.

—Care? Nu înţeleg.

— Cum, le răspundeam, nu cunoşti pe instinctul de conservare al neamului? E unul mărunţel, oacheş, încărunţit, sprinten şi vioi ca o vrabie, cu ochelari pe care şi-i scoate ca să citească şi cu nişte ochi negri, scânteietori de inteligenţă şi de credinţă. De cum deschide gura să vorbească, te ţintueşte pe loc de nu te mai poţi mişca şi nu-ţi mai poţi desprinde ochii de'a dânsul. Ascultându-l ţi se pare că asişti la un foc de artificii orbitor, sau că te găseşti în faţa uneia din cele mai minunate făpturi ale lui Dumnezeu. Te întrebi, cum poate încăpea în omuleţul ăla atâta ştiinţa, atâta înţelegere, şi atâta suflet. Acesta este instinctul de conservare al neamului nostru. Lui îi mai zice şi A. C. Cuza.

Şi le rezumam ce te ascultasem vorbind şi mă sileam să le mimez gesturile dumitale.

Şi iată că în ziua de triumf, adevărului ce de mai bine de o jumătate de veac, cu atâta trudă şi de completă desinteresare o duci, luptând cu nepăsarea şi greutatea de neînţelegere a unora, cu reaua credinţă a altora, — înfruntând zefleme'e, hulirile şi vrăjmăşiile, — ziua de cules a rodirei ideilor ce ai semănat, a sosit.

Dă-ţi la o parte modestia. Ridică-ţi fruntea sus. Ai dreptul să fii măgulit şi mândru în faţa constatării că cele ce se întâmplă azi în lume, dovedesc că întrunul instinctul de conservare nu numai al neamului nostru, ci al întregei civilizaţii, de vreme ce cârmuitori ai unor neamuri din Apus, care se socotesc cu mult superioare, iau măsuri de apărare împotriva răului de

(Continuare în pag. III-a)

studențimea română omagiază pe patriarhul naționalismului

(Continuare din pagina II-a)

care dumneata te străduiai să aperi numai neamul nostru.

Suntem adunați aci pentru ca după ce ne vom fi plecat plini de respect, de recunoștință și de cucernicie fruntea înaintea Patriarhului care de atâta timp duce această luptă, — să ne-o ridicăm spre cer pentru a-i mulțumi, că l-a făcut să răsară din rândurile neamului nostru, și pentru a-l ruga să-ți dăruiască încă mulți ani de viață și să-ți păstreze încă toate puterile, atât de necesare binelui nostru obștesc.

*

Imbrățișarea dela sfârșit dintre cei doi moșnegi e potopită de uralele sălii, în lacrimi...

național-creștină a neamului românesc.

Deviza lui a fost: ideal național, statornicie și credință — credință neclintită în puterea divină și ajutorul ei, în dreptatea și puterea de rezistență a neamului românesc — plămădit și înfăptuit cu atâtea jertfe.

Viteazul luptător a ridicat cu hotărîre steagul creștinismului și naționalismului integral — și l-a purtat cu bărbăție, ardoare și glorie — 50 de ani — atacând fără crutare și luptând pe viață și pe moarte, nu numai cu valul cotropitor al streinilor, ci și cu românii trădători de neam, cari au vândut cauza națională pentru arginții lui Iuda, făcându-se coadă de topor, cu cei lași și lipsiți de demnitate națională și cari au lăsat ca streini să se facă stăpâni pe tot și pe toate în România Mare, care urma să fie transformată în a doua Palestină.

Ostaș neînfricat, veșnic neobosit în lupta pentru cauza națională, cei 50 ani de luptă crâncenă, înseamnă jumătate de secol de glorie nepieritoare.

Mai ales după războiul de desrobirea fraților noștri și înfăptuirea României Mari, ce s'ar fi ales de Neamul Românesc dacă viteazul luptător A. C. CUZA, la 63 ani, nu pornea la contra atac, cu furie și fără crutare, contra puhoiului cotropitor care venea în valuri uriașe din toate părțile, mai ales din Galiția și Rusia Sovietică.

Și sunt fericit, că deși ofițer activ, am fost alături de A. C. CUZA și marele dispărut dr. PAULESCU, când s'a înființat *„Uniunea Națională Creștină"* la 1 Oct. 1921.

In revista *„Apărarea națională"* au apărut memorabilele discursuri ale lui A. C. CUZA. Cum am fost trădați de evrei în timpul războiului, cum cei rămași în teritoriul ocupat au primit pe cotropitori cu flori și s'au pus în serviciul lor de spionaj, iar cei care au rămas mai departe de partea noastră au dezertat la inamic, trădând tot ce știau despre armata noastră. Marele luptător A. C. CUZA, după 50 ani de luptă istovitoare, are dreptul să fie fericit, și să se bucure de roadele luptei. Neamul românesc s'a trezit din somnul cel de moarte. Bătălia cea mare a naționalismului integral a început și se cuvine azi să-i urăm din tot sufletul ca toți luptătorii naționaliști, strânși într'un singur mănunchiu, sub steagul lui A. C. Cuza să ducă la realizare opera începută.

Marele luptător național creștin A. C. CUZA, rămâne pe vecie în cartea neamului, cea mai sfântă și înaltă pildă de adevărat naționalism, de vitejie, bărbăție, caracter și statornicie românească.

Pildă dela care trebue să se adape cu nesaț generațiile viitoare pentru a se desăvârși visul său:

„ROMANIA MARE SA FIE NUMAI A ROMANILOR".

desvălue neamului românesc toate manoperile jidănimii.

Cel care le denunța magistral, impecabil, cu autoritate și competență era profesorul pe care inimile noastre îl sărbătoresc azi.

Studențimea dela 1922 și până azi, vă datorește, domnule profesor, puterea uriașă de a se orienta în fața pericolului jidănesc. Faptul acesta înseamnează salvarea neamului nostru căci numai cunoscând vrăjmașul poți lupta în contra lui.

In istoria culturii românești și a manifestărilor politice și sociale va rămâne ca tezaur neprețuit știința antisemitismului. Vor învăța și cei ce vin după noi marile capitole ale acestei științe: Instinctul, conștiința și știința pericolului iudaic.

Tot ceeace gândul d-voastră a frământat în direcția aceasta studențimea va păstra ca o mare comoară națională. Și dorința noastră a celor de azi este ca Dumnezeu să vă dea fericirea vieții ca să vedeți biruința cea mare, să vedeți viața cea nouă a Românului de mâine, a omului nou care se plămădește în zeci de mii de suflete, a generației eroice care va plivi glia strămoșească de toate buruienile răului și ale streinismului.

Iar dacă Dumnezeu va voi ca neamul nostru românesc să-și ispășească încă multă vreme păcatele ce le-a făcut înaintea Dumnezeirii, vă asigurăm că studențimea română creștină își ia sarcina ca tot ce-ați gândit să se înfăptuiască.

In numele generației dela 1909

In numele „GENERAȚIEI DELA 1909", a cuvântat d. C. M. Ifrim.

Inalt prea Sfinte,
Frați Români,

Am impresia, în mișcarea mea de suflet, că sala aceasta, cu măreața ei cupolă, s'a transformat într'o catedrală, în care sălășluește duhul neamului prin una din cele mai strălucite ale lui întrupări, marele sărbătorit de astăzi.

La această cutremurătoare de suflete sărbătorire, aduc prinosul smeritei închinări a celei dintâi generații studențești, generația dela *1909, a cărei conștiință luptătoare s'a cristalizat la școala de înalt patriotism a marilor dascăli naționali:* Alexandru Cuza *și* Neculai Iorga.

Acea generație, care sub covârșitoarea înrâurire a curentului naționalist determinat de cei doi apostoli ai neamului, s'a smuls din mrejile politicianismului spre a se înrola sub steagul idealului național.

Acea generație, care în 1909, acum trei decenii, a organizat primul congres studențesc cultural-național, adunând în Iașul mișcărilor idealiste 2000 de studenți români din cuprinsul pământului strămoșesc neîntregit încă.

Atunci, în acel memorabil congres, de sub președinția de onoare a prof. Cuza și Iorga, în acel parlament studențesc, cum l-a calificat ministrul instrucției, din acea vreme, bunul român Haret, s'au înfățișat, de către studenții din țară și din provinciile subjugate, problemele de viață ale neamului nostru de pretutindeni.

Atunci s'a votat statutul, care călăuzește și astăzi viața studențimei: pe Centre universitare și Cercuri județene.

In acel congres s'a hotărît că din aceste Centre universitare și Cercuri județene nu pot face parte decât studenți români creștini.

Sunt unul din organizatorii acelui congres, care a marcat o epocă nouă în viața studențimei românești.

In spiritul acelui congres am întemeiat și condus primul Centru studențesc universitar, în anii 1909—1911.

Am fost și este o mândrie a vieții mele de a fi fost elevul strălucitului profesor Cuza.

Iată pentru ce am socotit ca o poruncitoare datorie de conștiință a primi însărcinarea cu care am fost onorat de a vorbi în numele generației studențești dela 1909.

A fi refuzat ar fi însemnat să-mi reneg anii cei mai frumoși ai vieții mele, ani de lupte studențești și de lupte politice sub steagul partidului naționalist-democrat. Ar fi însemnat să-mi spulber amintirile cele mai scumpe, cele mai sfinte ale vieții mele.

Singura părere de rău ce-mi tulbură măreția acestor clipe e că puterea mea de exprimare nu poate tălmăci, cum ar trebui, tot ce datorește generația mea, ilustrului sărbătorit.

Simt svâcnind în sufletul meu impulsurile și avânturile acelei generații, din cari atâția din cei mai buni, și-au înfrățit trupurile cu glia străbună în sfântul războiu al întregirei.

Ceilalți s'au împrăștiat în largul țării reîntruchipate. In peregrinările mele îi întâlnesc. Nu este unul, care în orice împrejurări și-ar trăi viața, să nu păstreze ceva din suflul idealist al acelei generații.

Aceștia toți, din toate colțurile țării, alături de noi acei ce ne împărtășim din spiritualitatea acestei serbări excepționale, privesc cu admirație la titanul de simțire și cugetare românească, rămas neclintit, timp de jumătate de veac, pe linia destinelor acestui neam. Ce luptă fără răgaz pe acest drum îndelungat, stăvilit, la fiece pas de uri și dușmănii neîmpăcate; de înscenări diabolice; de coaliții monstruoase.

Și totuși a biruit, pentru că a crezut în biruința ideei, a adevărului, a dreptății. Iată-l astăzi pe culme, vestind vremea nouă, în văzul, în admirația unei nații întregi care se recunoaște în el prin tot ce are mai bun, mai etern.

Dumnezeu nu l-a părăsit în lupta lui dreaptă, pentru binele neamului. I-a dat vigoare și viață spre a vedea cu ochii zorii biruinței.

Iată astăzi atâtea curente, în țară, luptând sub semnul lui, recunoscându-l unanim de patriarh al ideei, al luptei, al biruinței.

Biruitorule, generația dela 1909, prin vorbitorul, îți se închină cu smerenie și admirație, dătătorule de conștiință românească atâtor generații.

Cuvântarea d-lui prof. Ilie Bărbulescu

In numele Universității Mihăilene din Iași și al revistei „Arhiva", aduce o cuvântare frumoasă ca o cunună, d. prof. Ilie Bărbulescu.

*

Inalt prea sfințite Stăpâne,
Iubite domnule coleg Cuza,
Onorat auditor,

Sufletele neamului românesc de pretutindeni s'au adunat astăzi în acest măreț locaș, pentru ca să sărbătorească 80 de ani de viață și 50 de gândire doctrinară pe tărâmul politico-social ai unuia dintrei cei *„puțini aleși"* fii ai României.

Adunându-ne, am înțeles, însă, nu atât să preamărim vremelnicia materială a acestei lungi vieți a profesorului ALEXANDRU CUZA, ci să apoteozăm, privind *„sub specie aeternitatis"*, pe acest învățător-apostol, care a readus la viață, a creat chiar — putem spune pentru vremurile de astăzi — o *doctrină* și o morală socială *nouă*.

Doctrina e: ideia *naționalismului eliminator*, iar morala-i e: *intransigența și jertfirea persoanei materiale pentru izbândirea în realizarea ideei.*

Doctrina s'a născut din *intuiția* profundă a minții lui care, acum o jumătate de veac, în urmă, scormonind în adâncuri viața materială și morală a păturilor noastre de jos, ale țărănimei și meseriașului român, spre a le cunoaște puterile și năzuințele, *a străvăzut* încă de atunci că neamul românesc, cu toată vigoarea și vrednicia lui, nu-și va putea împlini chemarea-i pe pământ și nici trăi chiar, de cât eliminând din cuprinsul teritoriului geografic al său pe cel mai dizolvant și otrăvitor element strein. Acest naționalism eliminator, astfel conceput, a devenit, de atunci, fundamentul doctrinei și crezul întemeetorului ei, care văzu mereu în această *eliminare* scăparea dela pieire a Românimei.

Că intuiția era realizabilă dovedește faptul că concepția acestei doctrine, formulată acum 50 de ani de profesoral Al. Cuza, a devenit, în urmă, îmbrățișată și înfăptuită cu izbândă de cugetători și bărbați de acțiune realizatori, în sânul altor neamuri și state, acestea uneori cu mult mai mari decât neamul și statul nostru, alte dăți cu mult mai mici, dar toate, aproape, mult mai civilizate de cât noi.

Doctrinele identice, născute de cel mult între 3 și 10 ani în Europa de acum, anume *Rexismul* lui DEGRELLE în Belgia, *hitlerismul* lui Hitler în Germania, *fascismul* lui Mussolini în Italia și altele încă cu alte nume, care au ajuns a fi curente sociale puternice în tot cuprinsul Europii de astăzi.

Doctrina naționalistă din aceste țări cere astăzi, de cel mult 10 ani încoace, ceeace profesorul Alexandru Cuza învăța de acum 50 de ani să cerem noi: *eliminarea elementului strein dizolvant și otrăvitor al sufletului național.* Așa că intuiția divinatoare a minții lui și concepția Doctrinei sale izvorâte din ea au biruit, în sfârșit, astăzi, după o luptă și zbuciumări de o jumătate de veac, nu numai la noi, ci și în restul Europii.

Dar Cuza nu era omul transacțiilor pentru a parveni; el nu-și călca ideia naționalismului doctrinei sale spre a căpăta o situație, oricât de înaltă ar fi fost aceasta, căci el nu era, ca atâția alții, arivist.

Dacă această morală socială a doctrinei lui ALEX. CUZA a fost și ea dusă de vânturi în țările din Europa unde vedem că i-a fost purtată ideia de naționalism eliminator — nu știu; cred că da! Ceeace știu sigur, însă, e că această superbă morală a rodit între Românii noștri o întreagă generație de tineri, pe acei bravi legionari cari, chiar de vor fi greșind în tactica lor, își jertfesc bucuros, fiecare din ei, viața pentru izbândirea ideei doctrinei arătate a lui Alex. Cuza. Morala aceasta a lui și ideia ei naționalistă eliminatoare au produs pe acei admirabili eroi ai sufletului românesc Ion Moța și Vasile Marin, cari cu intraripare s'au dus să moară și au murit pentru ea și ideia ei creștină, ca în străvechile legende.

Iată, onorat auditor, de ce — la trâmbița chemării bărbatului de inimă și entusiasm, dr. ILIE RADULESCU — ne-am adunat astăzi aci ca să apoteozăm intuiția minții superioare, care a creat o doctrină și o morală mântuitoare pentru neamul românesc și ca să omagiem biruința, nu numai la noi, ci și în alte popoare, a acestei doctrine și morale, după 50 de ani de luptă zbuciumată.

In numele acestei semicentenare societăți și în al revistei ei, al căror președinte și diriguitor, deja de multă vreme, sunt, transmit aceste gânduri sufletelor românești aci prezente, drept omagiu și ca expresie a admirației și recunoștinței noastre către cel sărbătorit; căci întemeietorul acestei mântuitoare doctrine, profesorul ALEX. CUZA, a fost nu numai membru al societății *„Arhiva"*, aproape chiar dela întemeierea ei; a fost nu numai un fel de ctitor al acesteia, pentrucă în April 1893, fiind deputat în Parlamentul României, a susținut ca raportor, legea prin care societatea *Arhiva* devenea persoană juridică și morală; dar încă și fiindcă în revista ei și-a publicat studiile de temelie ale Doctrinei sale: despre țărani și clasele dirigente și încă sprințarele-i poezii, sonete și epigrame în versuri pline toate de vervă, spirit și talent.

In numele *Arhivei* dela Iași, dar, îți urez, iubite coleg și onorate maiestre, să trăiești înfloritor, încă mulți ani, ca să-ți poți astfel vedea *și într'o guvernare* realizarea Doctrinei — pentru mândria țării și gloria neamului românesc întreg.

Cuvântul Armatei

D. General Dragu aduce omagiul *„Uniunii Naționale Creștine"*, cerând sălii să păstreze două minute de tăcere în memoria profesorului N. C. Paulescu, marele savant care a luptat alături de A. C. Cuza.

Cu accente în care părâie par'că tunul și mitraliera, d. general Dragu pronunță toată indignarea sa împotriva Iudei și acelor cari i se închină în țara asta.

*

A. G. CUZA este cea mai proeminentă și mai strălucitoare personalitate din vremurile de renaștere

Cuvântarea d-lui dr. Ion Jianu

In numele „Atheneului Sanitar", **a vorbit, ferm și frumos, d. prof. dr. I. Jianu.**

*

Cuprinși de un profund sentiment de admirație slăvim pe d. prof. A. C. Cuza pentru cei 80 ani voinicește păstrați și pentru lupta statornică și fără prihană de o jumătate de veac în interesul cauzei românești. Se cuvine să omagiem alături de prof. Cuza, pe tovarășa sa de viață de luptă și colaboratoare, onor. doamna Cuza.

La această strălucită și binemeritată sărbătoare participăm nu numai noi cei prezenți aci, dar întreaga suflare românească, căci trăim un înălțător moment de apoteoză în lupta salvatoare pentru „Cristos, Rege și Națiune".

Defensiva națională, dacă era legitimă altădată într'o Românie mică, este astăzi dictată de un imperativ de viață într'o Românie Mare, care deși făurită prin munca și jertfele băștinașilor de pretutindeni, este invadată de elementele streine.

Românii trebue să fie repuși în toate drepturile lor spre a se bucura de bunurile țărei pe care ei au clădit-o.

Ogorul românesc trebue plivit cu discernământ și mijloace legale de toți acei care prin infiltrațiuni sau invazii s'au substituit populațiunei autohtone, de toți acei streini care pauperizează țara de toți acei care interpunându-se între păturile producătoare, de schimb și conducere împiedecă normala funcționare a acestora, de toți aceia care zădărnicesc neamul nostru să câștige timpul pierdut din cauza vitregiilor istorice, de toți aceia care au schimbat aspectul orașelor noastre și mai presus de toate de acei care în ceasuri grele pot compromite însăși ordinea și siguranța Statului.

Marele nostru sărbătorit, scoborâtor din sângele Domnitorului Unirei Principatelor și purtător al scumpului său nume era predestinat să ție trează conștiința națională și să lupte pentru întărirea iubitei noastre țărănimi, rezervoriu nesecabil de energii care prin selecție și diviziunea muncei are dreptul *și datoria să naționalizeze burghezia orașelor și să regenereze printr'o serioasă pregătire pătura diriguitoare.*

Copleșiți de streini astăzi mai mult decât ori când pricepem sensul fiziocrației agricole a Prof. Cuza, și mai mult ca oricând înțelegem pentru ce d-sa nu a mers pe linia economiștilor cosmopoliți ca Jean Baptiste Say *și alții, care făceau din știința fundată de* Adam Smith *o disciplină în care omul este subordonat avuției.*

Prof. Cuza în concepțiile sale s'a apropiat de Simonide *și de* Roscher *și chiar i-a întrecut făcând din știința producției, schimbului consumațiunei și repartizărei bunurilor, o știință cu caracter etic și moral, care cere ca avuția să fie un mijloc iar nu un scop, pusă în serviciul necesităților omului, nu izolat, dar aparținând unei colectivități de tradiție limbă, de credință, de sânge și aspirațiuni, deci făcând parte dintr'o națiune. Deci economia politică trebue să aibă un caracter nu numai etic, dar și etnic.*

Iată originalitatea Prof. Cuza.

La noi Naționalismul în defensivă isvorât dintr'o necesitate de profilaxie și terapie etnică, profesat altă dată de Simion Barnuțiu, Dioinisie Martian, V. Conta, Alexandri, Eminescu *și* Hajdeu *a fost înzestrat de savantul profesor A. C. Cuza cu o doctrină proprie cu legile ei, construită pe realități românești, pe considerațiuni religioase și pe un sistem de acțiune, ce a desfășurat cu atâta căldură și perseverență 50 ani.*

Specialitatea mea și timpul nu-mi îngădue analiza valoroaselor publicațiuni ale sărbătoritului. Dar din operele sale de bază: Generația de la 48 și era nouă, Despre poporație *premiată de* Academia Română, Țăranii și clasa dirigentă, Meseriașul român, Naționalismul în artă, Lupta contra alcoolismului *și altele reise o preocupare stăruitoare pentru ameliorarea sănătăței, locuinței și alimentației muncitorului român, ca un corolar al ridicărei nivelului cultural și prosperităței materiale.*

Din nenorocire condițiile de trai și de sănătate ale poporului nu s'au schimbat în bine, cu toată reforma agrară. Deținem recordul mondial al mortalității 60% din mortalitatea generală este ocupată de vârstele până la 20 ani. Avem o mortalitate infantilă de 50% până la etatea de 10 ani.

Natalitatea în anumite părți ale țărei scade simțitor chiar la sate, din cauza practicei avorturilor și sistemului de 2 copii după exemplul rutenilor, svabilor și sașilor. Ne găsim în fața unui malthusianism care se întinde și în familia românească și în contra căruia a protestat sărbătoritul de azi și împotriva căruia trebue să luptăm și de aci înainte căci în acest colț expus al Europei, România trebue să aibă o populație românească numeroasă și sănătoasă pentru apărarea granițelor ei și pentru a putea da civilizației cât mai mulți oameni de știință, litere și arte, care s'o facă veșnică.

Sănătatea publică trebue să fie preocuparea cea dintâi a conducătorilor, căci ea asigură munca în timp de pace și rezistența în timp de răsboi.

Iată pentru ce Ateneul sanitar ce reprezint a ținut să se asocieze la această sărbătoare prin glasul meu.

Ca toți din generația mea și din atâtea generațiuni nu pot uita cât a contribuit d. Prof. Cuza la formarea sufletească a tinerimei române.

In timpul războiului pentru Intregirea neamului mi-a fost dat, venind din când în când de pe front la Iași, să urmăresc și să admir claritatea vederilor și robustul patriotism al d-lui Prof. Cuza, cu ocazia ședințelor de organizare prezidate de regretatul profesor P. Poni în istorica sală a „Junimei" dela Facultatea de Medicină. Optimismul său era inalterabil, cu toată situația critică în care ne aflam.

Nu pot uita nici ziua memorabilă din Mai 1917 când cu ocazia sosirei voluntarilor ardeleni și bănățeni, la Iași, sărbătoritul nostru a jucat cu ei hora Unirei, cu soldații bătrânului Regat și oamenii politici și membrii guvernului de atunci în jurul Statuei lui Cuza Vodă și sub privirea părintească a Regelui Ferdinand Intregitor de neam și Reginei Maria, mama răniților.

Și acum ca să termin, iubite d-le Profesor, care ai luptat pentru sângele și pământul României, vă dau ca amintire această schije de obuz, din miile pe care le-am extras din trupurile eroilor Intregirei neamului.

Prinos lui A. C. Cuza

Poetul Vasile Militaru, iubitul și distinsul nostru colaborator, scoate dela brâu un pergament și citește în cinstea lui A. C. Cuza o inspirată poezie.

Pune apoi documentul într'un fel de doniță înflorită și-o oferă sărbătoritului care primește documentul emoționat.

Colaboratorul nostru a fost aplaudat ca un adevărat Vasile Alecsandri al evenimentului dela Atheneu.

A. C. Cuza, — din ce Soare, Cerului să cerem aur,
Să scrim numele Tău mare, să-l păstrăm în veci tezaur?,
Căci în veacurile toate, scump apostol, se cuvine
Neamul tot să Ți-se 'nchine,
Fiindcă l'ai trezit la viață, — dreptul lui cerând în lume,
Când, de vânt aduse gloate erau gata să-l sugrume!...

Ce stejar a stat pe culme și nu s'a plecat de fel,
Când furtunile, cu ură, au venit să bată 'n el?...
Câte mii, dintre gorunii
De pe munți, cu fruntea 'n cer,
Sub mâniile furtunii,
Și sub trăznete, nu pier?...
A. C. CUZA, e stejarul ce'ntr'al Neamului pământ,
Sus pe culmi a stat într'una, aprig sgâlțâit de vânt,
Dar el n'a vrut să se plece!... nici un ram nu i s'a frânt
A ținut furtunii pieptul, —
In măreața lui verdeață, —
Neclintit, — știind că Neamu-i pe vecie are dreptul:
Și la glia lui străbună, și la Cer, ca și la viață!...

Și 'n străvechile hotare, acum, iată, — nalți și tari, —
Milioane de stejari, —
Codru tânăr, plin de sevă, cu frunzișul cum e spuza,
Răsărit din măreția și din sufletul lui CUZA!...

Codrul însă, — pentru-acela care știe să asculte, —
Are doruri mari și multe!...
Ce vrea codrul? Ce vor brazii, fagii, paltinii și sorbii?...
Ascultați-i tâlcul vorbii:

„Din pădurea Românească, pentru veci să plece corbii!
„Peste codrul viu, făptura prin văzduh să nu-și mai poarte
„Corbii doritori de leșuri, corbii-aducători de moarte!

„Și mai vreau, — stejarul zice, — ca de pe-ale mele ramuri,
„Neamul vâscului să piară dintre oaspetele Neamuri;
„Fiindcă vâscul, în spinarea codrului mereu s'aruncă
„Și — tâlhar — îi suge vlaga, fără nici un fel de muncă!...

„Spuza de omizi, în frunză,
„Să nu mi se mai ascunză,
„Căci omida otrăvită, pe-orice ram ar da ocol,
„Frunza cade răsucită, ca atinsă de pârjol...

„Apoi „carii", — viermii urii ce stejari într'una rod,
„Până-i prăbușesc în glod, —
„Sunt dușmanii-acestui codru, — și ei n'au alt dor sub soare,
„Decât numai să-l doboare,
„Să se bucure, când codrul li-s'o frânge la picioare!...
„Toți acești dușmani de moarte, codrul cere deci să plece,
„Vlaga lui să n'o mai sece;
„Să-i rămână — dragi surori —
„Numai scumpele lui flori,
„Ca, din slăvi, bătrânul soare cu-a lui raze să desmierde
„Numai lamură aleasă: Românescul codru — verde!..."

A. C. CUZA, — azi, Românii te slăvesc cu ochii 'n rouă,
Că, din sufletul tău mare, sorb puteri de viață nouă, —
Viață plină
De lumină
Și de chiot smuls din soare,
Viață 'n veci nebiruită și în veci biruitoare!...

Azi, Românii, — toți o pară, —
Sorb setoși aghiasmă sfântă din iubirea Ta de Țară,
Și 'n cățui de inimi pus-au smirna sufletului Tău,
S'o aprindă 'n Țara toată, să gonească duhul rău!...

Toți, — cu inima Ta vie, inima lor vin să-și lege,
Prin lozinca-Ți neclintită: „Nație, Hristos și Rege";
Toți lupta-vor la 'mplinirea scumpă lor și scumpă Ție,
Ca 'n vecie ROMANIA A ROMANILOR SA FIE!

Studențimea română în genunchi lângă A. C. Cuza

Omagiul *Centrului studențesc*, adică al întregei studențimi naționaliste-creștine, este adus de d. VIOREL TRIFA,

Trifa vorbește despre sărbătorit, despre *„problema jidănească"*, despre problema tineretului, părul îi saltă în creștet și sala îl aclamă cu drag...

Il aclamă mult.

Bravo, Trifa!

*

Inalt prea Sfințite Stăpâne,
Domnule profesor,
Onorat public,
Camarazi,

Nu face parte din caracterul generației primăvăratece din care facem parte sau a studențimii pe care o reprezentăm ca să rostim cuvinte de circumstanță. Noi nu putem fi decât sinceri. De aceia credeți sincerității noastre când vă mărturisim că sărbătorirea profesorului nostru A. C. Cuza este pentru noi o zi frumoasă și înălțătoare de suflet tineresc. E cu atât mai frumoasă cu cât e încadrată în zilele umilirii studențești pe cari le trăim.

Privind, în această zi, viața lungă și rodnică a profesorului nostru, vedem în cursul ei multe din răscrucile luptelor studențești. Fără să vrem gândul nostru aleargă spre 1922 când la prelegerile cursului de economie politică, în fața a mii de auditori, se trata, dela înălțimea catedrei, cea mai arzătoare problemă a neamului românesc: problema jidănească.

Profesorul învăța. In spate studențimea ucenică asculta și se lupta. Prin mansarde sărăcăcioase sau sub teiul lui Eminescu tinerețea universitară și creștină, citea și răscitea operele maestrului. In sufletele studențimii de atunci s'a plămădit aluatul cel noi al vieții de luptă pentru neam. Din zilele acelea, mai ales din zilele acelea, i se

Naționalitatea este puterea creatoare a culturii umane

După tinerețea lui Viorel, a vorbit un bătrân, profesorul Ion Lupaș.

Istoricul dela Universitatea din Cluj vorbește despre „lanțurile văzute și nevăzute în care zace neamul românesc.

D. Ion Lupaș spune:

La această impunătoare dovadă a recunoștinții obștești, pentru opera neîntrecutului dascăl și îndrumător al neamului Alexandru C. Cuza, fie-mi îngăduit să adaug un cuvânt de adeziune entusiastă din partea Transilvaniei, îndeosebi din partea acelora dintre luptătorii ei cu cuvântul și cu condeiul, cari și înainte și după 1918 au urmărit ca cea mai înaltă țintă a vieții și străduniei lor, unirea desăvârșită a Românilor de pretutindeni.

In luptele înverșunate ce am fost nevoiți să purtăm pentru desrobirea poporului nostru de sub cutropirea străinismului, contactul spiritual cu frații din Țara liberă ne-a fost totdeauna de nespus și neprețuit ajutor. In clipele dureroaselor frământări și îndelungatelor împilări, toate gândurile, toate nădejdile și oftările noastre sburau spre pământul făgăduinții, spre Țara visurilor de libertate și înfrățire românească. De aci primeam prin scrisul cristalin al profesorului A. C. Cuza, cuvinte de îmbărbătare și îndemn, cum erau cele răspândite cu atâta îmbelșugare printr'o viguroasă activitate publicistică și mai ales, cele cuprinse în strălucita sa expunere doctrinară: Naționalitatea în artă.

Adevărurile ei cardinale, limpezi și curate ca lamura, au avut darul să străbată cu puterea mistică a unor flăcări de sus până în bezna temnițelor unguresti, unde cârmuitorii de'a Budapesta obicinuiau să ne invite adeseori, împreună cu luptători de ai Slovacilor și de ai Sârbilor, spre a ne împărtăși de binefacerile prea sistematicelor cursuri de educație patriotică maghiară...

Adânc a pătruns în cugetarea noastră dipticul de valoare axiomatică: Naționalitatea este puterea creatoare a culturii umane; cultura — puterea creatoare a naționalității... Iar dintre postulatele, pe cari profesorul Cuza le deriva din această axiomă ca pe niște „regule fundamentale", cu perpetuă valabilitate normativă, luptele noastre de atunci ca și cele de mai târziu, ne înlănțuiau atențiunea asupra celui formulat în cuvintele imperativului categoric: Fiecare teritoriu să servească desvoltării unei singure naționalități!

In sensul acestui postulat, pământul României întregite nu-și poate însuși deci decât menirea să promoveze desvoltarea, în condițiuni optime, a singurului neam răsărit din adâncurile lui tainice, înrădăcinat din timpuri imemoriale în cele patru unghiuri ale lui, lipit fără întrerupere de fiecare brazdă a lui din câmpie și de toate poienile din codri, contopit sufletește fără nici o rezervă cu toate rosturile lui prezente și viitoare. Nicăeri nu se poate descoperi între pământ și popor o simbioză mai desăvârșită decât aceea, în care vietuește neamul nostru, ca într'o îmbrățișare fără sfârșit, cu teritoriul Patriei întregite.

Inainte cu 31 de ani, când începea să apară în capitala Ungariei cotidianul românesc naționalist „Lupta", profesorul A. C. Cuza a ținut să fie printre cei dintâi colaboratori, trimițând chiar pentru numărul prim aceste duioase cuvinte, străbătute de resemnarea unei filosofii stoice dar, în acelaș timp, și de farmecul unor adieri profetice:

„Din Iași.

Intins pe dealurile încoronate de cetățui în ruină — Iașul visează.

In jurul său totul e cuprins de fiorii îmbogățirii; orașele se avântă după câștig și se îmbracă cu noui podoabe. Nepăsător de propria-i dărăpănare — Iașul visează.

Și cum să nu viseze?

Așezate în calea valurilor avuției ce se revarsă, celelalte cetăți au putut să se folosească de prosperitatea crescândă a Țării.

Iașul — jertfă a desmembrării de la 1812, jertfă a Unirii, care printr'însul s'a săvârșit — n'a rămas decât cu visul gloriei sale trecute, cu gloria visului său pentru viitor.

Ca și oamenii mari, unel'tele Providenței pentru îndeplinirea destinelor ei, par a fi și orașe predestinate. Intr'însele se concentrează viața umanității, se adună reprezentanții ei cei mai aleși — geniile creatoare.

In curs de aproape trei mii de ani, destinele omenirii se rezumă în trei nume glorioase: Atena, Roma, Ierusalimul, care ne domină încă.

Și să nu ne comparăm.

Dar oare întâmplare să fie, sau destin, că dela Miron Costin la Eminescu, din Iași răsar cei mai aleși reprezentanți ai neamului: că din Iași pornesc ideile cele mari, că prin Iași se săvârșește Unirea?

Să-i lăsăm dar Iașului gloria visului lui; ea nu e deșartă.

Căci ce poate visa orașul Unirii — dacă nu Unire?

Și oare și visul nu e o faptă? E fapta ce trebue să fie, ce nu poate fi fără dânsul.

Din acest oraș al visurilor celor mari, vă trimitem dar calde salutări frățești și zicem din toată inima: Să trăiască „Românul"!...

Visul cel mare, visul — „copil al suferinții", de dragul căruia „ne-au răposat și moșii și părinții" — a fost sorocit să se coboare la 1918 pe tărâmul realităților politice.

Dar în orașul pilduitoarelor inițiative și al sacrificiilor neprecupețite, profesorul A. C. Cuza a mai țesut un vis mare, vis încă neîmplinit, dar visul desrobirii neamului românesc din ghiarele veneticilor fără milă, cari printr'o satanică iscusință au izbăvit să ne ferece poporul în mii de lanțuri, văzute și nevăzute, răsturnându-l din scaunul de stăpân și împingându-l din nou spre treapta unui obiect de exploatat în propia sa țară.

In Iunie, anul trecut, când ați participat pentru întâia dată la ședința Academiei Române, în calitate de membru activ, ne-ați destăinuit, iubite d-le coleg, că simțindu-vă înarmat cu nebănuită putere de rezistență, sunteți hotărît a supraviețui pe toți adversarii doctrinei naționale-creștine, în numele și pentru biruința căreia ați pășit, la vârsta de 79 de ani, pragul areopagului de gândire și simțire românească.

Urarea ce voim să v'o închinăm cu prilejul popasului octogenar, nu poate fi decât aceasta: să trăiți să vedeți și al doilea vis mare împlinit, învrednicindu-vă a duce în scurtă vreme la izbândă lupta pentru o nouă desrobire a neamului românesc!

Imperatorul naționalist

Cuvântarea d-lui prof. I. Petrovici

STIMATE COLEG,

Ca vechiu profesor al Universității din Iași și, timp de două decenii, coleg la această instituție a sărbătoritului de azi, am fost poate în măsură să văd unele lucruri care au scăpat altora și să destăinuesc cu prilejul acesta unele fapte pe care le știu mai bine decât alții.

In timpul când, modest diacon al specialității mele, am început să oficiez și eu la Universitatea ieșană, am găsit în cuprinsul acestei școli superioare câteva focare de lumină, care stârneau interesul și adunau ucenicii: cutare istoric celebru, care curteerase în lung și în lat câmpul istoriei naționale, coborîse chiar dedesuptul lui pentru a găsi fundamentele cunoștinții istorice și tocmai se pregătea să urce pe catedra unei mari universități străine, ceeace pe atunci era cu totul neobișnuit; cutare avocat ilustru, cu glas de sirenă și cu ținută de nonșalanță aristocratică, capabil să dea o formă ademenitoare chiar nestatorniciilor și capriciilor sale de moment; cutare sociolog cu trecut revoluționar, cu unghere obscure în sufletul său, dar cu amplitudine intelectuală necontestată; cutare filolog impetuos, burduf de știință și ascet al investigației neobosite; însfârșit cutare filosof solemn, cu lecții studiate și clare, ale căror perioade se depănau, în fața ascultătorilor, cu perfecția unei pianole mecanice....

Oameni cari ieșau din comun și contribuiau fiecare la bunul renume al Universității, ultimă incintă a vieții spirituale, într'o metropolă diminuată, față de vechile ei rosturi și de marele ei trecut.

In seria acelor dascăli, oricum interesanți, d-ta, scumpe sărbătorit, aduceai o notă în plus. Nu-i ofereai Universității ieșene numai un spor de strălucire, prin razele unei inteligențe vii și fosforescente, ci îi mai procurai, acestei instituții ș'un alt aspect, mai prețios; o făceai să capete o personalitate. Grație activității d-tale profesorale — completată așa de unitar și prin activitatea de publicist —Universitatea ieșană, dobândea o fizionomie mai precisă, pregătind în uzinele ei, o doctrină, care avea să fie evanghelia viitorului apropiat, osebit de faptul că această instituție, continua, prin d-ta, vechile tradiții ale Iașului, care n'au fost contemplația pură, fie dânsa ori cât de nobilă și de înaltă, ci lansarea de directive spirituale, pentru călăuza practică a întregului neam.

Instruit în școala literară a „Junimei" care și-a îndeplinit și ea o foarte însemnată misiune, dar față de-o altă etapă a evoluției noastre, — unanim sărbătoritul de astăzi, a depășit concepția socială junimistă, ancorând la un naționalism apăsat și intransigent, dar păstrând, din punctul de vedere al metodei, armele junimiste: cunoașterea temeinică a faptelor și prezentarea lor într'o logică de fier.

Nu putem ști care va fi înfățișarea omenirei la apogeul desvoltării sale, și am putea împărtăși mai departe speranța generoasă a visătorilor, că, până la sfârșit, omenirea va oferi priveliștea înțelegerei, înfrățirii și a păcii. Idealul umanitarist nu încetează să-și exercite atracția și vraja sa creștinească. Dar după cum la indivizi, lucruri potrivite la o vârstă, sunt complet primejdioase la

(Urmare în pag. IV-a)

Precursorul naţionalismului intransigent

A. C. Cuza mereu actual. Răspunsul Sărbătoritului

(Continuare din pagina III-a)

alta, tot asemeni la popoare, idei recomandabile la o etapă a desvoltării lor, pot fi deadreptul vătămătoare la altă etapă, sau pentru a vorbi mai precis, ideile umanitariste, cu limitarea egoismului naţional şi cu îndemnul la uitarea de sine, pot fi bine venite la popoarele pe deplin cristalizate, dar foarte dăunătoare la acele în curs de cristalizare, susceptibile prin chiar aceasta de-a fi împiedicate în cristalizarea lor.

In momentul de faţă, poporului nostru i se impune fără şovăire imperativul naţionalist, pentru a-şi închega pe deplin notele deosebitoare ale specificului său şi pentru a aşeza sigiliul lor între hotarele geografice pe care soarta ni le-a hărăzit. O cere deopotrivă instinctul nostru infailibil, desfăcut de aliajul unei indolenţe pernicioase, precum o cer şi tratatele de pace care au prezidat la înfăptuirea României întregite, tratate care au desfiinţat babilonia poliglotă a statului austro-ungar, pentru a se creia expres state naţionale, iar nu pentru a se întreţine aceiaşi babilonie mai departe...

Venerabilul octogenar de astăzi are meritul suprem (vedeţi d-le Cuza, epitetul de suprem vi se cuvine în multe privinţe) de-a fi întrevăzut de mult şi cu o implacabilă siguranţă, în ce loc se găseşte pe cadranul timpului, limba destinului nostru, şi de-a fi elaborat o riguroasă doctrină naţionalistă, care se desfăşoară în silogisme stringente, pe care un tratat de geometrie i le-ar putea invidia. De sigur caracterul intransigent al doctrinei sale, a făcut ca autorul ei — deşi a activat continuu în politica militantă — să nu fie utilizat până acuma niciodată la guvern, acolo unde se socoate în deobşte că mlădierea şi compromisul ar fi însuşirile esenţiale. Alexandru Cuza nu a cârmuit încă ţara aceasta, dar cel puţin constatăm, din zi în zi tot mai tare, cum partidele politice îi împrumută idei, chiar formaţiuni din acelea care stau pe poziţii complet heterogene şi continuă să-l conteste cu înverşunare. Faptul acesta e în orice caz semnificativ: el dovedeşte că a venit vremea, când convingerile lui Cuza, odinioară ideile unui om izolat, au devenit axiome pentru toată lumea cu milă de ţară şi cu răspundere faţă de neam. A fi văzut cel dintâiu şi-a fi rostit cu îndărătnicie, aceia ce acuma văd şi alţii şi afirmă aproape toţi, acesta nu este cel mai mic merit al sărbătoritului de astăzi, pildă rară — şi asta nu numai la noi, ci oriunde — de clarviziune şi tenacitate.

In ocazii ca acestea nu se subliniază numai merite, ci se fac şi urări. Limba mă ispiteşte să spun sprintenului şi agerului bătrân: Destinul care ţi-a dăruit atâtea însuşiri, ca în istoria neamului nostru să rămâi nemuritor, — ar putea să-ţi acorde şi-o graţie mai mică: să ajungi centenar. Dar ştiu că pentru un om ca sărbătoritul de astăzi, anii nu preţuesc decât în funcţie de idei şi de luptă pentru ele. De aceea urările mele de viaţă îndelungă, se raportează la dorinţa ca să se bucure cât mai mult de triumful ideilor sale, care, atâta timp comprimate, se ridică acuma ca un val nebiruit. Şi aş mai adăoga încă o legitimă urare, pentru un lucru ce i se cuvine: Pe lângă atâţia care se vor îmbulzi să-i înfăptuiască ideile aevea, să aibă şi el dreptul de-a veghea însuşi odată şi de-a controla el singur cinstita aplicare a lor.

Maestrul Istrate Micescu...

— primit pe braţele unui delir fără sfârşit, în numele avocaţimii creştine, relevă că făclia naţionalismului a trecut din mâna lui Mihail Kogălniceanu, în aceea a lui A. C. Cuza.

Maestrul Micescu ştie carte, ştie să cugete, să formuleze, să usture.

Impresionantă, calda apologie pe care d-sa o face Bisericii naţionale, ortodoxe.

„Să trăieşti, d-le A. C. Cuza, până la izbânda definitivă! — închee maestrul care n'avea'n mână nicio filă.

D. A. C. Cuza îi întinde, călduros mâna, iar capii prezenţi ai Bisericii îl sărută pe simpaticul Diavol al Baroului românesc şi creştin...

O stradă A. C. Cuza

D. General Anastasiu, a prezentat armele, în numele „Frontului Ostăşesc Naţional".

D. general Anastasiu propune ca să i se dea Sărindarului numele lui A. C. Cuza.

D. generl Anastasiu a aruncat în sală adevărate flăcări...

*

Domnule profesor,

Imprumutând din Parabola Semănătorului, zic şi eu: a eşit sămănătorul Al. C. Cuza în ţarina românească şi a aruncat sămânţa Naţionalismului şi unde a căzut pe pământ sănătos, a răsărit şi a dat roade. Din sămânţa aceasta a răsărit şi Frontul nostru ostăşesc naţionalist care are fericitul prilej astăzi să ia parte la sărbătorirea uriaşului sămănător care alături cu celălalt uriaş N. Iorga a scos de mult încă strigătul: Române deşteaptăte !

Şi nu voim să pierdem acest prilej fără a afirma aci în faţa D-tră că unul din punctele principale ale programului nostru este realizarea prin orice mijloc şi nu uitaţi că suntem acei care ştim bine drumul biruinţei, ca Românul să fie stăpân în ţara lui! Şi din ţarina aceasta unde a încolţit aşa de frumos Naţionalismul, să smulgem buruiana care împiedică razele soarelui românesc, să pătrundă la rădăcina lui.

Ca un omagiu Iaşului pentru a fi dat Ţării şi Neamului un Al. C. Cuza şi ca recunoştinţă acestui mare fiu al ei, rugăm Municipalitatea Bucureştilor a da numele acestui erou al ideei şi patriotismului, stradei care dela Cetatea Antirevizionismului care este ziarul „Universul" duce la Calea Victoriei de-alungul căreia stau aşezate numeroasele monumente naţionale ale Capitalei noastre.

Domnule Profesor Cuza, Frontul ostăşesc naţionalist este liber pe sentimentele lui de naţionalism integral şi poate fără nici o rezervă să Vă felicite, să Vă ureze ca să primiţi omagierea de recunoştinţă a Neamului românesc şi cu ocazia centenarului D-voastră în deplină sănătate !

*

D. dr. I. Simionescu, începe cu faimoasa anecdotă a fiului înstrăinat şi grebla, al cărei nume, fiul înstrăinat îl uitase.

Generaţia care a dat pe 10 Decembrie, urează profesorului A. C. Cuza să trăiască şi să vadă toate grupările de dreapta „purificate şi unificate, spre împlinirea acelui panromânism, *visat de Ionel Moţa şi de Vasile Marin".*

(Sala se ridică în picioare).

D. STELIAN POPESCU, directorul ziarului „UNIVERSUL" vorbeşte în numele presei naţionaliste

Poetul pătimirii noastre vorbeşte în numele Academiei Române

Poetul pătimirii noastre explică mai întâi misterul românesc din care a răsărit A. C. Cuza, „tânărul octogenar", acest exemplar de elită pe care l-a produs civilizaţia noastră începătoare.

„A. C. Cuza e cerebralizarea instinctului nostru de conservare naţională" — **spune Octavian Goga — el e cel mai actual, cel mai modern cugetător politic dela noi; la 80 de ani, cel mai tânăr spirit constructiv.**

*

O curată sărbătoare a neamului s'a desfăşurat astăzi sub ochii noştri într'o atmosferă de desăvârşită puritate morală. Desfăcuţi de orice interes individual, robiţi numai de magia ideii pe linia dreaptă a binelui obştesc, au alergat din toate colţurile oameni plini de recunoştinţă să se închine unui bătrân pentru credinţa lui. Ce aspect reconfortant această plutire senină în abstracţiune într'o vreme când jur împrejur e sgomot de târg şi zarafie şi cât de stângaci se înfiripă cuvântul când mari adevăruri apasă conştiinţa noastră. Cu deosebire greu ne vom rosti noi cari suntem din familia spirituală a învăţătorului, acei cari am scris pe-o flamură militantă lozincele şi şiam descins în arenă să dăm lupta pentru biruinţa lor. O mândrie mută ni se sălăşluieşte în suflete acum la praznicul tuturor, fiindcă din proslăvirea unanimă de astăzi, noi deslusim strălucita izbândă de mâine.

A. C. Cuza prin rostul lui e un fenomen unic în istoria ţării. Analistul de mâine când va atrage în raza de cercetare migăloasă sbuciumul vieţii lui va rămâne năvălit de întrebări în faţa acestei apariţii singulare? De unde se trage seva de rezistenţă necunoscută încă a acestui tânăr octogenar viu şi febril, zâmbitor şi paradoxal, epigramatic şi răscolitor, temut luptător neînfrânt care la vârsta de patriarh se găseşte ancorat de-o palpitantă actualitate? Care e misterul lui de procreaţie sufletească, isvorul de energie fizică, care e secretul posturii lui intelectuale? Va trebui să vie un cronicar drămuitor care să urmărească pas cu pas drumurile unui neastâmpăr creator, să-i descifreze tainele şi să-i arate năzuinţele ca îndemnuri pilduitoare pe seama altora. Atunci se va înţelege frământarea lui de atelier, se vor vedea rădăcinele adânci în pământ şi'n rasă, optimismul şi îndârjirea neînduplecată care l-au călăuzit, cugetul clar, ironia fină, strigătul patetic, acel temperament multicolor şi complex care l-a făcut să-şi instruneze gândul pe deviatura largă a simţămintelor omeneşti. Atunci închegându-se în mod definit o personalitate armonică cu urâţenia ei excepţională, lumea noastră va avea un prilej de justificată încredere în puterile ei latente, dându-şi seama ce exemplar de elită a putut produce civilizaţia noastră începătoare.

La sărbătoarea noastră de astăzi însă se ridică tumultos rolul de profet al gândului românesc care apare pe primul plan cu-o rezonanţă sguduitoare în conştiinţa publică. Precursor între contemporani, coborând la adevărurile de bază ale existenţii noastre, dând la o parte formule ispititoare pe cari le plimbau diversele erezii ale zilei, A. C. CUZA, creatorul doctrinei naţionaliste la noi, a trăit pe deasupra vremii lui. Opera lui e strict personală, s'ar putea zice e cerebralizarea instinctului nostru de conservare. Pentru a se vedea cât de distanţat e de alţii, cât e de puţin prizonier al contingenţelor trecătoare şi cum se pune de acord cu fondul de eternitate pe care se clădeşte fiinţa neamului, n'avem decât să reinviem ca la lumina unui fulger configuraţia de gândire deacum o jumătate de veac şi mai bine, când s'au pus cele dintâi temeiuri ale judecăţii lui constructive. Erau, se ştie, vremuri de dibuire, de ezitare, de încercări îndrăzneţe ale unui început pitoresc şi haotic în viaţa noastră de stat şi'n orientarea culturală. Deoparte cliseele de import ale liberalismului francez iar noi suferind prima atingere a teoriilor marxiste, de alta imobilitatea fără spor a concepţiei conservatoare, iar la mijloc junimismul lansat cu elan însă oprit la o atitudine critică. Tânărul fiu de boier nu s'a încadrat în această geometrie a vremii, a depăşit-o şi-a deschis drum singur cu alte obiective mult mai adecuate trebuinţelor noastre. A primit principii liberatoare din apus, dar era prea autohton ca să nu respingă nota sa internaţională. A acceptat temeiurile conservatorismului băştinaş, dar era prea occidental ca să se poată închide în faţa ideilor de progres. A înţeles junimismul şi s'a apropiat de el, dar nu l-a încălzit în acţiunea lui. Singularizat deci şi-a făurit A. C. Cuza o concepţie proprie: doctrina naţionalistă-creştină, rezultantă logică şi ideologică a specificului nostru naţional.

Această operă individuală a condensat adevărurile noastre organice, devenind cu timpul o biblie cu porunci lapidare: „România stă sub stăpânirea acestei atot puternice legi a naţionalităţii, naţionalitatea românească cere cu putere elementară să i se dea satisfacţie". Cine se mai îndoieşte astăzi de această glosă devenită de-o valoare axiomatică. A trebuit să se închege românismul într'un stat, ca să se înţeleagă că numai la lumina acestei doctrine se poate consolida neamul şi asigura ţara. A. C. Cuza a biruit pe toată linia, după cincizeci de ani a devenit cel mai actual cugetător politic la noi. Octogenar e cel mai modern spirit constructiv al României. Ideile lui sunt biruitoare pe toată linia: întrebaţi la Parlament, la partidele politice cari se străduesc să-i exproprieze programul, la tineretul cu tâmple fierbinţi, la Academie unde a început lupta apărării naţionale sau dacă vreţi la ţăranii din fundul Moldovei copleşiţi de lepra jidovească. E un triumf de ansamblu, categoric şi definitiv, prin toate fibrele naţiunii respiră învăţătura lui.

Iată, dece, dintr'un impuls de autoconservare poporul nostru se închină astăzi înaintea lui A. C. Cuza, tânărul octogenar, fiindcă doctrina lui e degetul arătător care indică destinul României.

*

Cei doi prezidenţi s'au îmbrăţişat apoi, lung, tandru...

Cuvântul tribunului presei naţionaliste

TRIBUNUL PRESEI NAŢIONALISTE — d. Stelian Popescu, — cum printr'un termen fericit l-a numit d-rul Ilie Rădulescu, aclamat îndelung, omagiază cu entuziasm, ca delegat al presei naţionaliste şi al „Universului", pe d. A. C. Cuza care a creat „fenomenul Cuza".

D. Stelian Popescu, directorul ziarului „Universul" a rostit următoarele :

DOMNULE PROFESOR,

Mi-a fost hărăzită mie cinstea să vă aduc omagii azi, în numele presei naţionaliste, în numele acelei prese, care la apariţia fenomenului Cuza, mai că nu exista, dar care, în urma semînţei aruncată de acest mare profesor şi căzută pe pământ bun — întocmai ca şi sămânţa din Evanghelie — încet, încet a crescut devenind un arbore falnic care adăposteşte azi sub ramurile lui toată suflarea naţionalistă românească.

In marea nesiguranţă a zilelor de azi şi în frământarea încă nedesluşită a ţelurilor urmărite de ideile puse în circulaţie de un neam ce s'a caracterizat totdeauna prin ipocrizie şi cea mai categorică nestatornicie, — sărbătorirea de astăzi este ca un balsam menit să aline durerile unei plăgi deschise.. Fiindcă, ţara noastră are de multă vreme o rană deschisă, aproape sângerândă, căreia până astăzi încă nu i s'a găsit deplin leacul, cu toate că au trecut peste ea mai mult de o sută de ani şi atâţia patrioţi au luptat pentru vindecarea ei.

Trupul a crescut, s'a desvoltat mare şi frumos şi, — întocmai ca acei copii pe cari ţi-e mai mare dragul să-i priveşti, dar au ceva care-i roade, tot astfel şi ţara noastră are o rană ce nu s'a închis. Ea sângerează azi ca şi mai înainte, şi pentru cunoscători există temerea că rana aceasta, benignă în aparenţă — ca să întrebuinţez un termen medical — ameninţă să se transforme în cangrenă.

Tudor Vladimirescu, cel dintâi, a ridicat steagul naţionalismului şi al scuturării de străini cari, deşi se închinau aceluiaş Dumnezeu ca şi noi, căutau totuşi să ne copleşească. să ne sugă sângele şi măduva din oase, să nu ne lase decât ochii ca să plângem. A venit generaţia bonjouriştilor dela 1848, căreia deşi îi datorăm atât de mult pentru realizarea independenţei şi făurirea României Noui, totuşi — trebue să o spunem—fiind crescută într'un mediu cosmopolit, care cunoştea prea puţin pe Dumnezeu şi se adăpa foarte mult dela francmasoneria a tot stăpânitoare de suflete pe la mijlocul secolului trecut, a pierdut din vedere că un stat românesc adevărat nu poate să existe fără ca România să fie a românilor şi numai a românilor.

Biserica creştină, păstrătoare până aci a limbei şi a credinţei strămoşeşti, a fost pusă în neputinţă de a-şi mai îndeplini menirea sa, iar noul stat a rămas numai cu limba pe care i-o păstrase poporul, pe când cea mai mare parte din indeletnicirile intelectuale se exercitau de o clasă suprapusă, în vinele căreia se găsea prea puţin din sângele păstrătorilor de ţară.

In asemenea împrejurări a apărut un om care a chemat la realitate pe cârmuitori şi a sunat trâmbiţa redeşteptării. Acel om aţi fost dv., domnule profesor, sărbătoritul nostru de astăzi, omul care depărtându-vă de gălăgioşii voştri contemporani, pentru cari naţionalismul era o vorbă goală, aţi căutat să stabiliţi o bază ştiinţifică ideii naţionale, din care aţi făcut axa în jurul căreia trebue să se desvolte statul român. Aţi spus atunci: „Pe lângă adevărurile generale de care trebue să se preocupe omul de ştiinţă, se cuvine să aibă în vedere pururea, împrejurările speciale în cari trăeşte poporul din care face parte, căci nu este om de ştiinţă acela care, de dragostea abstracţiunilor, pierde simţul realităţilor, în mijlocul cărora trăeşte şi nu se preocupă de problemele practice ale poporului său".

Insufleţit de această concepţie, profesorul Cuza a intrat deadreptul în conflict cu teoriile materialiste cari puseseră stăpânire pe sufletele şi mintile oamenilor. Atunci el a dat la iveală celebra sa carte Poporaţia, în care a spus un adevăr pe cât de elementar, pe atât de uitat şi neglijat sau neţinut în seamă: „Că ţinta supremă a ştiinţei ca şi a activităţii economice, trebue să fie prosperitatea şi sporirea poporaţiei".

Aprofundând această problemă, profesorul Cuza a stabilit alt adevăr, tot aşa de mare, „Că numai unitatea de limbă, de caracter, de obiceiuri, de simpatii şi antipatii, poate strânge la un loc indivizii, ii poate face guvernabili şi poate creia un stat unitar".

Prin ştiinţă, profesorul Cuza a ajuns să stabilească adevăruri imutabile, şi să arate pericoul ce-l prezintă pentru neamul nostru marele număr de străini cari sunt în ţară. Adevărul spus în faţă cuiva doare şi întâmpină obstacole, dar el triumfă în totdeauna. Profesorul Cuza şi-a creiat numai duşmânii şi amărăciuni în lumea acelora, în mijlocul cărora trăia şi pe cari îi arăta poporului ca sursa nenorocirilor lui. El însă nu s'a descurajat şi a luptat mai mult de o jumătate de veac, aproape numai singur, foarte rar în tovărăsia cuiva, pe care de multe ori îl pierdea pe drum, fie că acela se descuraja singur, fie că se intimida de coaliţia autorităţilor şi a străinilor, cărora adevărurile spuse de profesorul Cuza le turbura somnul şi combinaţiile.

Dar chiar când a rămas singur, profesorul Cuza nu s'a descurajat, pentrucă el credea, ca şi marii lui predecesori, în triumful ideei, când ea se bazează pe adevăr.

Nu se poate descrie în câteva cuvinte omagiale, toată opera profesorului Cuza şi toate binefăcătoarele ei roade pentru neamul nostru. Nu pot însă să nu constat, că profesorul trebue să se simtă fericit azi, când vede că ideea naţională, pentru care el a luptat atât şi a avut atâtea de îndurat, este aproape de triumful final şi când vede împrejurul său atâţia oameni hotăriţi să ducă la bun sfârşit opera începută de el, idealul nostru naţional, realizarea visului nostru secular, după întregirea hotarelor : „România a românilor".

Noi, domnule profesor, pentru liniştea dumitale, pentru fericirea d-tale, azi, când ideile d-tale nu pot să mai fie considerate o utopie, cum le socoteau contimporanii tinereţei d-tale, ci sunt un fapt care a intrat în conştiinţa tuturor românilor, te putem încredinţa că vei fi un triumfător.

Şi dacă mai este, poate, un meterez de trecut, el va fi luat cum se iau cetăţile cu asalt, cu baioneta la armă, în ţurueşul luptătorilor, în bubuitul tunurilor, în imnurile încurajatoare ale presei naţionaliste, care va servi de fanfară luptătorilor lor sus pe parapet, vor răsuna strigăte de „trăiască Cuza", strigăte care să sguduie lumea anunţând o victorie care a reuşit să facă un popor stăpân pe pământul lui, pe legea lui, pe credinţa lui, pe destinele lui.

Ce prigoniri am încercat în această luptă de jumătate de veac — până când, biruindu-le m'am învrednicit, cu ajutorul lui Dumnezeu, să ajung în pragul acestei măreţe serbări în mijlocul d-stră?

Nu am nevoe să le amintesc. Fie zis numai, că pe vremea aceea eu eram „omul cavernelor !".

Dar toate acestea aparţin trecutului. Iar pe noi ne stăpâneşte grija prezentului şi a viitorului imediat.

Să-mi fie dar permis un ultim cuvânt, pentru acei cari vin după noi:

Această sărbătoare, ilustrată prin prezenţa celor mai aleşi dintre aleşii neamului românesc — şi aclamată de românii conştienţi din toată ţara — să fie privită de urmaşii noştri, nu ca o solemnitate de o zi, trecătoare, ci ca un îndemn permanent la luptă hotărîtă, a întregii lor vieţi, pentru realizarea deplină şi repede, pe cât mai repede, a idealului firesc al naţiei româneşti, fără de care nu am avea nici un viitor.

Dar am nemărginită încredere. Luptând pentru înfăptuirea idealului nostru — cu acelaş gând: Hristos, Regele, Naţiunea— vom birui.

Mântuitorul Hristos: Să-i închinăm pururea sufletul nostru, luptând pentru înfăptuirea învăţăturii lui Dumnezeeşti, împotriva duşmanilor cari o prigonesc pretutindeni şi dela început, ca acum în Rusia şi Spania.

Regelui: Să-i jurăm credinţă nestrămutată întru apărarea stăpânirei drepte a pământului românesc, de către români.

Naţiunei româneşti: Să-i jertfim toată munca zilelor noastre pentru a o ridica şi a o face să se dezvolte ca putere creiatoare a culturii sale naţionale, pe care străinii nu pot decât să o falsifice.

In această credinţă, care m'a călăuzit în întreaga mea viaţă, îmi veţi permite să sfârşesc cuvântarea mea cu apelul pe care îl adresez generaţiei care ne urmează, rezumându-l în porunca supremă a timpului nostru:

„România a Românilor".

Să ştim, că doctrina e literă moartă, — cu toate urmările morţii, — dacă nu se înfăptueşte viaţa din ea.

Acesta este ultimul meu cuvânt:

Izbândă !

*

I. P. S. S. Patriarh dr. Miron Cristea închee adunarea rostind TRAIASCA REGELE! TRAIASCA NAŢIUNEA ROMANA! TRAIASCA A. C.

Răspunsul d-lui prof. A. C. Cuza

Tuturor acestora, către ora 9 seara, le-a răspuns însufleţit, modest, spiritual, şi cu o vie emoţiune, d. prof. A. C. Cuza — sărbătoritul.

*

Sanctitate, Inalt Prea Sfinte Patriarh al României, venerat preşedinte al acestei serbări, Inalţi Prea Sfinţi Mitropoliţi şi Episcopi, onoraţi reprezentanţi ai culturei româneşti, ai Academiei Române, ai foştilor viteji luptători ai armatei, ai Universităţilor, ai Barourilor din ţară, ai societăţilor culturale, în sfârşit ai presei reprezentată aici prin cele mai însemnate ziare româneşti în frunte cu ziarul „Universul", de sub conducerea eminentului publicist d. Stelian Popescu şi cu „Porunca Vremii" al cărei valoros director d. Ilie Rădulescu este iniţiatorul luminat şi inimos al acestei sărbători memorabile — în faţa d-stră a tuturor, mă închin cu recunoştinţă personală, dar totodată cu sinceră admiraţie, ca român, pentru marea operă de îndrumare obştească şi totodată de afirmare a unei acţiuni istorice, pe care aţi săvârşit prin această serbare.

Ne putem opri, ca să ne întrebăm:

Care este înţelesul acestei sărbătoriri? Intru cât poate fi vorba aici de o acţiune istorică ?

Înţelesul acestei serbări, este de a nu fi sărbătorirea unui om, ci sărbătoarea unei idei.

Acţiunea istorică a serbării de astăzi, este afirmarea solemnă a necesităţii triumfului acestei idei ; care este ideea naţională românească.

Inlăturarea dela drepturile ei, cum se vede — datorită vitregiei vremurilor, cari au venit peste noi — ea se ridică însfârşit, după multă trudă, pentru a se afirma cu toată hotărîrea şi să nu mai poată să dea îndărăt.

Căci d-stră, reprezentanţii întregei românimi, îi recunoaşteţi acum pe deplin dreptatea ei.

Aceasta este acţiunea istorică pe care o săvârşeşte serbarea de azi: Istorică în adevăr. Căci putem deosebi trei epoce istorice ale luptei pentru constituirea naţiei româneşti, în ultimul veac, în conformitate cu legea naţionalităţii, ca putere creatoare a culturii umane prin naţii, ocupând fiecare un pământ anumit, lege care se aplica întocmai şi aici.

Epoca Unirei, a făcut din cele două ţări româneşti, o singură ţară, cu un singur Stat: România. Dar acesta, fiind încă, formal, supusă străinătăţii şi necuprinzând şi celelalte ţări ocupate de români.

Urmează, ca o consecinţă firească:

Epoca de formare a Statului românesc şi independent şi unitar, prin proclamarea neatârnării lui şi unirea tuturor românilor. Dar această epocă se sfârşeşte cu contrazicerea naţională flagrantă—impusă Constituţiei statului românesc de puterile străine — cu două naţii pe acelaş pământ, nesocotind astfel legea naţionalităţii, ca lege naturală.

Urmează dar şi acum ca o consecinţă de neînlăturat:

Epoca unităţii de stăpânire a pământului românesc de către români — precum o voi numi. E lupta timpului nostru pe care cei mai aleşi reprezentanţi ai naţiunei româneşti, întruniţi sub însăşi preşedinţia Inaltului Patriarh al României, vine să o recunoască astăzi, ca o supremă necesitate naţională a românilor, prin sărbătorirea acelor pe cari întâmplarea i-a făcut să prevadă primejdia înstrăinării noastre, şi ş'au luptat ca să o prevină încă acum cinci zeci de ani.

La 1887, când eu am început, acţiunea mea, se poate constata că nu mai rămăsese nimic în preocupările conducătorilor noştri cu privire la această primejdie de care eram ameninţaţi, a ocupării pământului nostru de către străini. Atunci dominau „ideile de umanitate şi de liberalism", şi ale marxismului anarhic, cu lupta de clase, pare că anume făcute ca să fim cuceriţi. Iar mulţimea cea mare românească, ignora cu totul, firesc, problema străinismului cotropitor, el însuşi, faţă de care nu ştia cum şi nici dacă avea dreptul să se apere.

In situaţia aceea, am crezut că nu era cu putinţă să eşim din acea stare de apatie şi nedumerire aproape generală — datorită şi ea împrejurărilor istorice — [illegible]

D. A. C. CUZA, cintindu-şi discursul

formarea doctrinei naţionaliste şi creştine, aşa precum o vedem astăzi şi a cărei înţelegere numai ne mai poate salva, prin trezirea conştiinţei naţionale româneşti, ca putere activă.

Constat cu nespusă bucurie, la sfârşitul vieţii mele că nu m'am înşelat. Serbarea de azi o dovedeşte.

Cu câte greutăţi am avut să lupt ? Care au fost duşmăniile, de tot felul, ce mi s'au opus ?

După cinci ore de neclintită ascultare, I. P. S. S. Patriarhul, înalţi prelaţi şi şi inimoşii români admiratori ai lui A. C. Cuza octogenarul, s'au ridicat şi au părăsit sala la orele 9 seara în uralele nesfârşite ale publicului din grădina şi de pe străzile laterale ale Ateneului Român.

ŞTEFAN ANGHELESCU

Telegrame primite

de d-nii A. C. Cuza şi Dr. Ilie Rădulescu

Curtea de Argeş, 11 Aprilie

Binecuvântăm vârsta patriarhală cu statornicia luptelor ce aţi dus jumătate de veac, pentru redeşteptarea neamului. Dumnezeu să vă întărească să culegeţi roade cât mai bogate.

Episcopul **GRIGORIE** al Argeşului.

*

Reţinut de o conferinţă la hotarul de Vest rog a mă inscrie între admiratorii marelui A. C. Cuza şi a-i aduce cele mai călduroase urări de bine.

Prof. SILVIU DRAGOMIR

*

Bucureşti, 11 Aprilie

Incurajatorului mişcării naţionaliste basarabene pe timpurile vitrege ale tarismului îi urez încă mulţi ani.

ION PELIVAN

*

Iaşi, 11 Aprilie 1937

La masa comună a naţionalismului românesc aduc modestul meu prinos de respect şi admiraţie pentru d. A. C. Cuza.

Preot **VALERIU IORDACHESCU,** profesor universitar Iaşi.

(Urmare în pag. 6-a)

Procesul umilirii naționale dela Dej

Falsul notarului jidan Davidovics salvează dela expropriere moșiile lui Tschler, deposedând de drepturi sate întregi de Români.

DEJ, 8. — Zilele trecute a venit spre judecare la Tribunalul Someș, procesul notarului excroc, jidanul DAVIDOVICS, dela SCLODUL MARE, jud. SOMEȘ, care într'o complicitate tâlhărească cu TISCHLER, a falsificat un certificat comunal scutind în acest chip moșia acestuia de expropriere.

De 15 ani se agită în țara noastră stindardul unei dreptăți iluzorii sub faldurile căruia o seamă de *„naivi luptători"* cred într'o victorie de ultimă oră. De 15 ani *Tribunalele din Țara Moților* și o parte din Tribunalele Ardealului, poartă rușinea unor procese aducând în fața legii oameni grei și aspri ca pământul, cari ridicați din Crucea satelor și speculați în drama lor intimă, în setea supremă de avut, sunt adunați ca la bâlciu, pentru ca în litera unor paragrafe strâmte și idealizate până la bunăvoința grațiilor mercantile subtile ale havrei cahalice, să li se spună că dreptatea este de partea lor, dar că o să li se împartă câte un dram cu altă ocazie.

De nu știu câte sute de ani Ardealul strigă: MOȚILOR SA LI SE FACA DREPTATE!... Și par'că ar planа pe capul Moților un implacabil blestem: *Nici în țara Voevodului Dreptății Carol II, mândru și chipeș ca un Făt-Frumos, MOȚILOR NU LI SE DA DREPTATE.* Ruga lor se destramă odată cu crâncena și năvalnica lor durere în fulgerări de stânci, în orhestrații haotice de furtuni și apoi adoarme devastată în cetini de brazi. O soartă blestemată, un destin câinesc, urmărește pas cu pas gândul moțului.

Căci doar în decurs de 15 ani, problema Moților, nu am reușit s'o descifrăm decât până la capitolul unde am dat de problema propriilor noastre meschinării și atunci am făcut din averea lor trambulină de circ, de pe care toate paiațele politice și-au lătrat nimicnicia și inutilitatea. Numai așa se poate explica felul în care teribila canalie, TISCHLER, a putut să-și strângă în cercuri de fier, averea-i fabuloasă măsurată până la sfârșit cu detunătura unui glonte cerut de toată țara.

Ne-a fost dat totuși, acum, să asistăm la un proces care într'un alt spirit de judecată drept, verde, ar fi tras pe eșafodul condamnării de mult capul excrocului notar jidan Davidovics și astfel toată gama de umiliri încercată până acum pe obrazul nostru, s'ar fi topit în baia dreptei răzbunări.

CERTIFICATUL FALS ȘI CUMETRIA LUI DAVIDOVICS CU GROSZ

Din ordonanța de dare în judecată a judecătorului de instrucție, reese că notarul jidan DAVIDOVICS dela Iclodul Mare, în ziua de 3 Ianuarie 1923, a eliberat un certificat cu date complect false, comițând astfel crima de fals în acte publice, în urma căruia moșia lui Tischler, de 400 iugăre a fost scutită de sub expropriere, prejudiciindu-se prin aceasta locuitorii comunei ICLOD.

In manoperele-i banditești DAVIDOVICS se folosea de procedee infame. Cazul primarului BERINDEAN SIMION, care a semnat fără să știe ce conține certificatul, e edificator în această privință.

Pentru servilitatea lui docilă și punctuală, TISCHLER l'a înzestrat pe DAVIDOVICS, cu 20 de iughere de pământ.

Dozat cu o obrăznicie fără seamăn, strâpitura lui Tischler, Davidovics, disprețuind legile, a terorizat populația în mod barbar, aducând grave injurii țării și justiției românești, făcând aluzie la legătura de rudenie ce există între el și faimosul excroc Grosz-Cagero și fostul croitor Selinger, ginerele lui, de prezent director la societatea „Bazaltin", o altă mârșavă otreapă și client al Parchetului în afacerea scandaloasă cu pavagiile.

UN INCIDENT ȘI DEPOZIȚIILE MARTORILOR

Actionat în judecată, Davidovics s'a prezentat în fața Tribunalului Someș, secția II, completul fiind format din d-nii: TEODOR ANGELESCU, ca președinte, GH. ISTRATE, judecător și POP TIBERIU, asistent.

Apărătorul lui Davidovics, DR. LIVIU MICȘA, de profesie avocat, *„de meserie internațional-țărănist"* și flasnetă dezacordată a tuturor proceselor cu excroci și comuniști, a ridicat un incident care judecat două ore de Tribunal, a fost conexat cu fondul.

Au depus ca martori ai țăranilor din comuna Iclod: d. *Ghiță Pop*, internațional-țărănist, care cunoaște în detalii anomaliile procesului *Tischler*, încă de pe vremea când le patrona — inconștient, desigur, — *Munteanu Victor*, fost prefect de Someș, internațional-țărănist, o depoziție care ne-a pălmuit și ne-a strivit prin ingratitudinea ei, *Ionescu Ion*, învățător, un tânăr naționalist înflăcărat care înfiorat de credință ar fi aprins capul derbedeului Davidovics, protopop *Sângeorzan*, care-și menține declarațiile dela instrucție, bravul căpitan *Șiancu*, ridicat peste convenience, ca o mustrare, a făcut un aspru rechizitor a tuturor ticăloșiilor lui Tischler, demonstrând indubitabil falsitatea certificatului eliberat de Davidovics, etc., etc.

Afacerea monstruoasă dela Iclodul-Mare își are rădăcini adânci într'o sumedenie de excrocherii și falsuri. Mai întâi din declarațiile sinistrului Candif Tischler, reese că moșia lui dela Iclod ar fi numai șes, deși 2/3 din ea este deal. Apoi actul prin care Tischler declara pe sotia sa coproprietară, este de asemenea fals. In toată activitatea-i funestă Tischler se folosea de otrepe și pușlamale gen Davidovics, Balasz, etc.,... iar aceștia în fața instanțelor judecătorești, aduceau paravane gen Micșa, de meserie apărător de ticăloșii ovreești.

APEL LA CONȘTIINȚA

După depoziția martorilor, Tribunalul a amânat pentru Luni, 5 crt., pronunțarea în legătură cu incidentul ridicat și care a fost conexat fondului.

Procesul dela Dej, redităză o seamă de anomalii săvârșite pe spatele bieților țărani purtați cu minciuni și făgăduieli.

Facem pe această cale un călduros apel la conștiința românească a magistraților din Dej.

Ar fi o rușine grea și un păcat de neertat dacă strâpitura DAVIDOVICS, nu și-ar primi pedeapsa cuvenită și dacă țăranii comunei Iclodul-Mare, nu ar intra în posesia pământului furat de TISCHLER-DAVIDOVICS.

Așteptăm sentința.

Horia Almașu

Politice

IN VEDEREA alegerilor județene dela Muscel, fixate la 23 Mai, d. ministru subsecretar de stat la finanțe D. ALIMANIȘTEANU care a preluat de curând conducerea acestei organizații, a avut zilele trecute o consfătuire cu principalii săi colaboratori ca: av. I. Chelcea, av. C. Albescu, Nicu Nicolaescu Bugheanu, pr. Constantinescu, pr. Gheorghe V. Ionescu, pr. Fuiorescu, Alex. Marinescu, Pr. Bănățeanu, deputat, pr. Tudorică etc.

S'a stabilit redactarea unui manifest către mușceleni, arătându-se realizările practice, efectuate în decursul celor 4 ani de guvernare liberală în întreg județul.

*

DELA FOSTUL TINERET UNIVERSITAR NAȚIONAL-LIBERAL

Se știe că în urma atitudinei, din ultimul timp, a partidului liberal, d. Nicolae Marinescu, președintele Tineretului universitar național-liberal, pe toată țara, a demisionat din partid urmat de întreaga organizație.

In urma consfătuirei ce a avut loc Vineri, 9 Aprilie a. c., ora 3 p. m. și până la noi dispoziții, s'a dat următorul:

COMUNICAT

Având în vedere linia superioară de conduită și binele țării mai presus de toate, se aduc la cunoștința tuturor colaboratorilor noștri și tuturor prietenilor colaboratorilor noștri, care sunt și prietenii noștri, atât din Capitală cât și din restul țării, că la toate alegerile unde vor trebui să voteze, sunt rugați să voteze pentru FRONTUL ROMANESC.

Numai așa își vor face datoria în mod cinstit către țară.

Alegerile comunale

Abuzuri și ingerințe cu ocazia ridicării cărților de alegător

Funcționarii evrei fac șicane alegătorilor români. Cum votează personalul dela „Adevărul" și „Dimineața". Români ridicați-vă cărțile de alegător!

Concomitent cu trecerea timpului și cu apropierea alegerilor comunale, interesul grupărilor politice pentru acest eveniment, merge crescând.

Din păcate, după cum se pare, nici aceste alegeri, ca și celelalte anterioare, nu vor fi o oglindă fidelă a dorinței corpului electoral; pentru că și acum ca și alte dăți, imixtiunea organelor administrative, va falsifica adevărata orientare a opiniei publice.

EVREII DISTRIBUESC CARȚILE ELECTORALE LA NEGRU

Cela ce este mai dureros este că sunt circumscripții în care, după ce că sunt alegători inscriși în masă evrei — la circ. 11 și 12 din peste 2.500 alegători sunt înscriși abia câte 500 de români — acești oropsiți de Români, nici nu-și pot lua cărțile de alegător.

Explicația este că li se fac cele mai mari șicane de către funcționarii evrei dela primăria de Negru, detașați cu operațiile electorale la judecătoriile respective, și care pun piedici românilor ce vin să-și ridice cărțile, și cari în majoritate sunt membrii ai grupărilor naționaliste.

Rezultatul scrutinului în aceste circumscripții, este ușor de prevăzut de partea cui va fi.

IN CELELALTE SECTOARE

Alte ingerințe se comit și în celelalte sectoare, unde alegătorii cari de exemplu nu sunt membrii ai partidului liberal, nu pot pur și simplu, să intre în judecătorii și să-și ridice cărțile. Aceste nedreptăți se petrec în sectorul de Galben și mai ales la Verde, unde chiar în ultima zi au fost inscriși cu liste, în frauda legii, aproape 2.000 de persoane, fără ca să posede fotografii.

CUM VOTEAZA PERSONALUL DELA „ADEVARUL" ȘI „DIMINEAȚA"

Ceiace este mai demn de reținut este interesul pe care gazetele jidovești îl arată alegerilor comunale.

Personalul dela ADEVARUL și DIMINEAȚA, aproape 200 de persoane, este transportat la judecătorii chiar cu camioanele ziarelor, pentru a-și ridica cărțile de alegător respective.

Trebule să adăugăm aci că sunt înscriși însă în frauda legii, toți la un singur ocol, și mai figurează și în circumscripțiile unde locuește fiecare în parte.

Iată interesul pe care îl arată

FEMEIE ROMANCA!

Nu te uita că jidanul îți vinde mai eftin. Asta-i numai aparent ca să te înșele. In fond el ne ia tot șapte piei. Marfa lui, când e mai eftină, e dela foc. Până la urmă tot noi suntem cei trași pe sfoară.

ziarele jidovești alegerilor comunale. Au făcut oare același avantaj, marile întreprinderi conduse de români pentru a ușura reușita grupărilor naționaliste?

O spunem aceasta, de oarece credem că nimeni nu se îndoește de preferințele electorale ale personalului dela „ADEVARUL" și „DIMINEAȚA".

UN APEL

Nu putem termina rândurile de față fără ca să facem un călduros apel către toți bunii români să facă toate sacrificiile și să-și ridice cărțile de alegător, pentru a înlesni astfel victoria cauzei grupărilor naționaliste. Să luăm în această privință exemplu dela jidani care se prezintă în masă la judecătorii, cari își dau seama ce importanță va avea pentru viitoarea configurație politică a țării alegerile comunale dela 16 Aprilie.

Situația politică în Năsăud

Recentele alegeri comunale, ținute în jud. Năsăud, au prilejuit o verificare a forțelor politice de cari diferitele partide dispun în această parte a țării.

Faptul acesta — bazat pe cifre — ne arată că organizațiile cari altădată aveau cadre puternice, se găsesc astăzi în plină descompunere, înregistrându-se o catastrofală scădere a popularității exponenților lor.

In schimb mișcarea națională, desfășurată și însuflețită de elemente de-o reală valoare intelectuală, morală și politică, în frunte cu d-nii deputați dr. LEON SCRIDON, președintele organizației național-creștine și dr. IONEL SCRIDON, secretarul general, a obținut o amploare și un avânt deosebit, demn de semnalat.

Iată cum se prezintă situația politică, în general:

LA LIBERALI

Organizația liberală, se menține prin faptul că la putere este partidul cărula aparține.

Săracă în partizani, are de președinte pe un oarecare dr. LAURENȚIU OANEA, cu mandatul de senator, cumpărat dela d. Joan Partene, actualul prefect al județului.

LA NAȚIONAL-ȚARANIȘTI

Organizația național-țărănistă, una din cele mai puternice citadele de pe vremuri ale acestui partid, se înfățișează azi ca o casă în care respiră toate duhurile rele.

Decimată în întregime, fără nici o aderență cu massele, neavând nimic din „priza" de odinioară, este lipsită de orice element înviorător.

Președintele acestei organizații este d. Victor Moldovan, o vedetă politică foarte răsfățată a tă dată, când a și fost o veritabilă semiexcelență în guvernul averescan.

LA NAȚIONAL-CREȘTINI

Singura organizație serioasă, cu cadre puternice, în care domnește ordinea și disciplina, este cea național-creștină.

Condusă de doi oameni de autoritate și de inimă, d-nii deputat dr. LEON SCRIDON și dr. IONEL SCRIDON, această organizație se înfățișează cu un liman mântuitor, în care doleanțele și revendicările multimii găsesc ecou, înțelegere și sprijin.

Prin amurgul popularității celorlalte partide se închee un capitol rușinos din viața politică a acestui județ, și prin creșterea tot mai vertiginoasă a popularității partidului Național-Creștin, al cărui viitor se prevede din cel mai strălucit, se începe un capitol nou, în care prin oameni noui se deschide o eră nouă, de isbăvire și înălțare a neamului nostru, atât de greu încercat.

G. Crăciunescu

Ecouri din presa străină

India paralizată de greva generală

Informațiile primite din India stabilesc că acolo populația a creiat un gol în jurul autorităților britanice și a străbătut în tăcere străzile orașelor principale, fluturând steaguri negre și a ținut diferite întruniri la care s'a făcut următoarea declarație:

Intrunirea de față declară că poporul indian nu recunoaște niciun drept vreunei puteri străine de a-și dicta principiile economice și sociale poporului din India. Acesta nu poate primi decât o constituție creată și aprobată de dânsul, și pe baza respectării independenței Indiei.

La Bombay a încetat orice activitate; au fost închise prăvăliile, bursa și redacțiile ziarelor naționaliste Propagandiștii congreselor naționaliste au făcut înconjurul cartierelor indigene repetând trecătorilor: „Boicotați constituția", dar nu s'au verificat dezordine. Totuși la Bombay au fost arestate șase persoane. La Delhi au fost arestate 25 de persoane. Tot la Delhi s'a adunat întrunirea legislativă, dar niciun deputat al opoziției naționaliste n'a participat la ședință. La Poona, sute de mii de persoane, purtând steaguri negre, au parcurs încet străzile orașului. Manifestația fusese organizată de studenți, care au izbutit să-i convingă pe proprietarii de fabrici și de localuri să înceteze lucrul. La Universitatea din Lucknow au avut loc scene mișcătoare. La Lahore nu numai hinduși, ci și musulmanii au participat la *hartall*, adică la grevă. La Patna, greva a fost deasemenea totală.

CONTRABANDA DE ARME PENTRU SPANIA

Contrabanda de arme la frontiera franco-spaniolă continuă fără încetare. Primarul din Cerbere, socialistul Cruzel, profită de ocaziile pe care i le oferă postul pe care îl ocupă pentru a trimete în Spania tot ce se poate. Acum două săptămâni a trimes peste granița franceză, 88 de tone fier și o mare cantitate de autocare cu remorcele lor. Cam la aceiași epocă, aceiași gară a lăsat să intre în Spania, zece vagoane încărcate cu fitiluri pentru explozive.

O statistică generală a ultimelor contrabande stabilește că în luna Februarie au trecut în Spania, 250 de ofițeri dintre care 150 erau ruși, 45 francezi și 35 de naționalități diferite; 5.290 de voluntari din care 3.100 francezi și 680 americani; 5.150 de pușți din care 3.150 franceze și 200 rusești; 75.000 de bombe de mână de fabricație franceză; 20.000 de pistoale automate de marcă engleză; 1.800 de tone de alimente din care 1.400 de proveniență din Franța și restul din Belgia; 15 avioane franceze; 125.000 kgr. de benzină și 480 de autocare și care de asalt, toate de marcă franceză. Această contrabandă s'a săvârșit pe via Cerbere și via Perthug. Numai avioanele au trecut prin Livia. După ziarul „Action francaise", organizatorul acestui trafic ar fi secretarul federal al partidului socialist din departamentul lui Aude, bogat importator de petrol și prieten personal al lui Blum.

In fața unor astfel de informații, îndoielile lui „Journal des Debats" asupra sincerității neintervenției franceze apar mai mult decât justificate și nu mai puțin justificate sunt rezervele ministrului italian pentru presă și propagandă.

Intre timp, o telegramă „Havas" din Tanger, desminte debarcarea unor militari italieni la Ceuta, despre care s'a vorbit cu vădite intenții perfide în presa engleză și franceză.

O. D.

Confirmarea în funcțiune a secretarilor de plasă

Vineri, d. ministru Bârcă a primit în audiență pe d. Vasile V. Drăgan, președintele Asociației generale a secretarilor de plasă, și în urma memoriului înaintat, d. ministru Bârcă a aprobat următoarele:

1) Actualii secretari de plasă, care îndeplinesc condițiunile de studii dela art. 125, să fie confirmați potrivit art. 127, ca având titlu academic.

2) Diplomații școalelor de notari, care îndeplinesc condițiunile art. 129, ultim aliniat, să fie confirmați, potrivit acestui articol și alin. ultim.

3) Ceilalți secretari de plasă, cari nu cad sub prevederile art. 125, 127, 129, și totuși au fost legal numiți în funcțiune, conform statutului funcționarilor publici și după legile de organizare administrativă, vor fi menținuți pe loc, până la o eventuală modificare a art. 127—128, în care scop, Asociația generală a secretarilor de plasă va solicita ministerului de Interne, ca pe cale de Decret-Lege, să se modifice legea administrativă, făcându-se dreptate și secretarilor de plasă, legal numiți.

4) Să se revină asupra delegărilor, din posturile de notari, a secretarilor de plasă, care îndeplinesc condițiunile dela punctul 1—°.

5) Ca în locurile vacante de circa 80, precum și în locurile secretarilor de plasă cari nu ar îndeplini condițiunile legale la numiri, devenind astfel locurile vacante, de circa 90, în total 170, să se numească licențiați în drept.

Pentru d. Primar al Sect. III Albastru

Cetățenii din Cartierul Drumul Seri roagă pe această cale pe d. primar al Sect. III Albastru, să ia imediat măsuri de continuarea pavărei a străzei arătate mai sus (80—100) metri, de oarece piatra este adusă de un an și aruncată o parte pe trotuar, în loc să fie aranjată în locul găurilor mari pline cu murdărie și cadavre de animale, al căror miros desgustător nu se mai poate suporta, infectând aerul și periclitând sănătatea locuitorilor din cartier.

Este o datorie a celor cu răspundere edilitată să ia măsuri imediate pentru curmarea acestei stări.

S'au depus cereri, s'au făcut intervenți etc. pentru pavarea a 80—100 metri, toate însă fără rezultat.

Suntem în pragul alegerilor și cetățenii de sigur vor ține seamă de interesul ce-l depun candidații pentru binele obștesc.

Adunarea „Frontului Românesc" la „Marna"

— Cuvântările rostite —

Organizația „Frontului Românesc", din Capitală, a ținut ieri dimineață o mare întrunire, subt președinția d-lui dr. *Aurel Vlad*, fost ministru.

D. avocat TRAIAN MARTINESCU, șeful culorii de Negru, face un istoric al luptei dusă de „FRONTUL ROMANESC".

D. dr. prof. ION JIANU spune, că toți factorii de producție sunt în mâna străinilor și acuză partidele politice cari s'au succedat la putere de la război încoace, pentrucă ele sunt vinovate de tot răul din țară.

D-na prof. CONSTANTA ZAMFIR explică sensul lui „numerus valachicus" și conchide, că prin el va începe o nouă viață spirituală.

Părintele MAN revendică pentru români dreptul de a trăi și de a beneficia de toate bogățiile țării, arătând motivele cari l-au determinat să plece din partidul național-țărănesc.

După ce au mai vorbit d-nii Niculescu și Algiu, d. prof. D. R. IOANIȚESCU face un rechizitoriu actualei guvernări și spune, că partidul conservator mărește haosul democrației de carnaval, iar național-țărăniștii vor să cucerească puterea ca să se îmbuibeze.

D-sa cere alegătorilor ca lupta electorală dela 16 Aprilie să fie judecată prin prisma intereselor de neam, pentruca Bucureștiul să aibă un mănunchiu de buni gospodari, iar în țară să triumfe principiul „ROMANIA ROMANILOR".

D. C. ANGELESCU roagă pe cetățeni să împărtășească tuturor credințele lor românești și să vegheze ca alegerile de la 16 Aprilie să ducă la o administrație comunală românească, cinstită și capabilă.

D dr. AUREL VLAD spune, că sunt necesare reforme sociale în folosul muncitorimii, ca să se asigure primatul elementului românesc.

D. I. BUZDUGAN, fost ministru, aduce salutul Basarabiei și-și exprimă credința, că românii vor izbândi în lupta ce o duc.

Adunarea generală a asociației presei române din Basarabia

In ziua de Duminică, 4 Aprilie 1937, membrii Asociației Presei Române din Basarabia s'au întrunit în adunare generală anuală la sediul său din str. Viilor No. 61.

S'a făcut darea de seamă a activității anului trecut de către d. L. T. Boga.

S'au luat în discuție apoi nevoile ziariștilor, s'au rezolvat mai multe chestiuni de ordin administrativ și s'a trecut la alegerea noului comitet de conducere, mandatul vechiului comitet expirând.

D. L. T. BOGA *propune realegerea d-lui El. Negel. Comitetul în unanimitate realege pe d. El. Negel ca președinte.*

D. EL. NEGEL *mulțumește comitetului pentru realegerea și încrederea arătată, însă fiind prea ocupat nu poate să se ocupe în deaproape de Asociație. Roagă comitetul să aleagă pe altcineva ca președinte.*

Comitetul alege pe: d. L. T. Boga, *președinte; d-nii* El. Negel *și* I. Cojocaru, *vice-președinți;* Em. Gane, *casier;* H. Miza, *secretar general;* V. Brăescu, D. Iov, Anibal Gheorghiu *și* Al. Bardier, *membrii. Cenzori d-nii:* Iorgu Covâșneanu, Sergiu Roșca *și* Ion Furtună.

Se proclamă membrii de onoare d-nii: Stelian Popescu, Mihail Manoilescu, Nichifor Crainic, Nicolae Iorga, Ion Agarbiceanu, I. P. S. S. Mitropolit Nicodim *și* P. S. S. Episcop Dionisie.

Serviciul technic al prefecturei Tighina în mâini străine

Cine este minoritarul Andreev. Limba oficială rusească și funcționari fără examene de limba română.

TIGHINA, 11. — Serviciul technic al prefecturii județului Tighina este în mâini străine. Dela capul instituției și până la cel din urmă funcționar, toți sunt străini de simțămintele acestui neam, uneltind din funcțiile în care au fost cocoțați fără drepturi, în potriva a tot ce se chiamă românesc. Spioni bulgari și jidani, oameni pătați din cap și până 'n măduva oaselor, te privesc obraznic și-ți cer să le vorbești rusește.

Obrăznicia minoritarilor și a foștilor pușcăriași se datorește faptului că sunt încurajați în atitudinea lor, de însuși șeful instituției, un soiu de bulgaro-ruso-turcotătar *(el singur nu știe din ce neam se trage)*, pripășit în fruntea serviciului, datorită unei totale rele credințe a celor ce au condus instituția dela război și până astăzi.

Intr'adevăr minoritarul COSTIU ANDREEV, în 1918 nu cunoștea Basarabia decât, poate, pe hartă. UNIREA, IL GASEA IN LOCALITATEA SA NATALA, COMUNA TASKENT, GUBERNIA TURCKESTAN, LAGARUL TATARILOR, de unde a venit prin 1924 fără vre-un document serios prin care și-ar fi putut stabili identitatea. A spus că-i ingineri și statul român, foarte amabil, l-a și cocoțat în fruntea serviciului technic al prefecturii.

DIPLOMA DE SPECIALITATE

Pentru a fi numit, gușterul COSTIU ANDREEV s'a slujit de o dovadă fără pic de seriozitate.

La cazierul său există o „ZAPISCA" — certificat ticluit pe o hârtie de învelit măsline, în care un necunoscut, fost colonel rus (?), adevărește prin anii 1914—1916 că posesorul acestei „BUMAGE" este chiar domnul ANDREEV în persoană și că el ar fi construit un pod monumental peste... Volga!!! Atât! Nici fotografie, nici legalizare, nici atestare oficială, ci doar o recomandație făcută de un fost colonel țarist, probabil pe când se afla la beție.

Odată numirea aranjată, minoritarul Andreev s'a pus pe furat. De unde venise de peste graniță golan adevărat, astăzi, dintr'o leafă modestă, a devenit multimilionar, cumpărându-și case, vii nenumărate, pământ arabil, automobile, își întreține fetele la universitățile din Polonia și trăește într'un lux fascinant. Cum a reușit apașul să strângă o asemenea avere, vom vedea imediat.

Pentru toate construcțiile din județ, se obișnuește să se întocmească în prealabil un deviz. Toate devizele minoritarului Andreev, întrec cu sume colosale valoarea reală a construcțiilor. Prin interpuși venali și în complicitate cu minoritarii subalterni, s'a înșănat județul cu tot soiul de realizări, toate însă efectuate dintr'un material inferior celui prevăzut în devizele întocmite și aprobate anticipat. Prin acest ingenios procedeu, minoritarul Andreev a strâns averea ce o are și la adăpostul căreia sfidează pe oricine.

INCAPACITATEA ȘEFULUI SERVICIULUI

In fraudarea statului, pretinsul inginer a utilizat sistematic un funcționar subaltern, cunoscător în materie, care l'a scos din multe situațiuni critice. Vestit în ale excrocheriei, el se numește VANEA CERNENCO și se confundă ca importanță în instituție cu însuși șeful de serviciu. Dacă pentru vre-o construcție se prezintă un oarecare ins ce ar dori ca, în calitatea de antreprenor, să desăvârșească lucrarea și propune acest lucru minoritarului șef Andreev, aducând cu sine și un plan de lucru întocmit, în totdeauna pretinsul inginer cere un răgaz de 20 minute pentru a studia lucrarea. Intre timp, explicând funcționarului CERNENCO situația, acesta îi întocmește pe loc un deviz al lucrării care oricât de greșit ar fi, rămâne valabil, după el urmând să se orienteze constructorul în efectuarea lucrării. Se întâmplă foarte adesea ori, ca devizul să conțină greșeli flagrante.

POPULAȚIA JUDEȚULUI REFUZA LUCRARILE PREFECTURII

Din cauză că toate lucrările efectuate după devizele întocmite fără pic de pricepere de minoritarul ANDREEV, s'au dărimat într'un timp foarte scurt, — unele din ele prăbușindu-se chiar înainte de a li se face de către comisiile de specialiști recepția, — populația județului refuză să mai construiască prin intermediul serviciului technic județean, școalele și podurile, preferând să le ridice singuri.

MINISTERUL DE INTERNE ARE CUVANTUL

In fața acestor dureroase stări de lucruri, facem cunoscut ministerului jalea ce domnește la serviciul technic a județului Tighina și cere o imediată anchetă care să dovedească, toate pungășiile minoritarului ANDREEV, dacă apașul are naționalitatea română și în cazul când o are prin ce sistem de excrocherie a dobândit-o, de ce persecută pe funcționarii români și-i aruncă afară din slujbă, precum și modalitatea prin care gangsterul străin a strâns averea de zeci de milioane pe care o are momentan.

Până ce apașul minoritar nu va fi îndepărtat din slujbă și înlocuit cu un inginer adevărat și numai decât român, nu vom înceta.

Romulus Boteanu

ULTIMA ORA

Intrigaţii presei izraelite internaţionale

— Absurdele svonuri despre o apropiere dintre Berlin şi Moscova. Sovietele încearcă să intre în comunitatea europeană. —

Am arătat, cu alt prilej, că presa izraelită universală, din motive pe cari le vom discuta, sumar. mai departe, încearcă să legitimeze svonul unei apropieri între Germania şi Rusia Sovietică. Amănuntele, pe cari le furnizează fantezia maladivă a jidanilor, nu lipsesc, iar sensaţionalul lor este plimbat, cu o satanică stăruinţă, peste întregul pământ. Nu de mult, un ziar parisian semit, informat de nu se ştie unde, vorbea de axa Berlin-Moscova şi făcea o analogie între celelalte axe, perimate astăzi: axa Roma-Berlin, sau axa Roma-Paris-Londra—, şi trăgea concluzia, intemeiată pe cel mai caracteristic silogism iudaic, fireşte, că Hitler îşi va da mâna cu Stalin.

Ziarele de azi dimineaţă, informate de agenţia d-lui Hurtig jidanul dela „Rador", ne aduc o veste nouă, poate mai senzaţională decât toate celelalte: „Sunday Chronicle" din Londra, care, neapărat, după cum se vede, are un nemărginit respect pentru cetitorii săi, de care îşi bate joc cu o plăcere sadică, spune că mai mulţi ofiţeri superiori germani, duc tratative cu mai mulţi ofiţeri superiori sovietici, în vederea unei alianţe germano-ruse. Ziarul cu pricina crede că aceste negocieri, atât de importante, sunt duse fără ştirea lui Hitler, care, însfârşit, „aflând de acest lucru, a convocat imediat pe d-nii Ludendorf, von Blomberg şi Goering, pentru a discuta această veste ce a făcut asupra sa o adâncă impresie".

Ridicolul, penibil, al acestor ştiri nu mai are nevoe să fie subliniat.. Toată lumea ştie că în Germania nu se face nimic fără consimţământul lui Hitler. Toată lumea ştie că totul este în funcţie de voinţa lui Hitler. Toată lumea ştie că toate actele diplomatice sunt iniţiativa cancelarului. De data aceasta, observaţi sinistra ironie, Hitler nu era informat, că în spatele său câţiva ofiţeri trateză cu Rusia bolşevică! Să creadă oricine, să creadă cine e în stare să accepte această stupidă enormitate!

Presa iudaică, de pretutindeni, a fost mobilizată de agenţii Kremlinului. Rusia îşi dă seama de tragica sa izolare. Amestecul său revoluţionar, în treburile interne ale celorlalte state şi agitaţia sa din coloniile ţărilor europene, a trezit, peste tot, o imensă îngrijorare. Ajutorul masiv dat de Moscova, guvernului sovietic din Spania, de asemenea. a dat de gândit conducătorilor Europei. Spre Apus, Rusia se loveşte de cordonul moral al statelor naţionaliste, spre Răsărit, se află blocul de fier al Japoniei antibolşevice. Chiar Franţa se simte stingherită în mişcările sale diplomatice, ca şi în chibzuirea politicii sale interne, de alianţa ei cu Rusia. Ultimele procese din Rusia, de asemenea, au făcut, pentru Soviete, o dureroasă propagandă în străinătate. Incepem să ne dăm seama că regimul lui Stalin trăieşte clipe de panică.

Izolarea Rusiei şi rezistenţa morală a Europei în faţa bolşevismului, periclitează revoluţia mondială care este punctul arhimedic al gândirii marxiste. Aici intervine presa evreiască, de mare tiraj, presa capitaliştilor jidani, sau presa stipendiată de Moscova, care încearcă să readucă Rusia sovietică în Europa, să întreţină interesul în jurul ei şi să-i creieze o actualitate pe care n'o mai are.

In primul rând e necesar să spunem că o apropiere între Berlin şi Moscova e cu neputinţă, pentrucă între cele două regimuri există diferenţe radicale de ideologie, iar realităţile politice, de asemenea, nu sunt de natură să le apropie. Nu putem discuta pe larg, aici, toate aceste lucruri, destul de cunoscute de cetitorii noştri.

Svonurile apropierii dintre Berlin şi Moscova au însă un obiectiv pe care trebue să-l fixăm. Rusia sovietică vrea, în chipul acesta, să arate că se mai bucură de încrederea lumii, iar cel mai bun mijloc, este, vedeţi, apropierea ei de Germania: extremele se'mpacă. Dar să nu insistăm.

Imensul sgomot pe care-l fac rotativele semite de pretutindeni, este o vastă instrumentaţie gălăgioasă, care ascunde intenţiile criminale ale Moscovei.

I. P. Prundeni

O precizare a generalului Queipo de Llano

Bruxelles, 12 (Rador). — Agenţia Havas transmite:

Generalul Queipo de Llano a desmințit din nou la postul de radio Sevilla ştirile privitoare la pretinsele succese ale partizanilor guvernului din Valencia în sectorul Pannaroya.

Generalul a adăogat că naţionaliştii vor relua când vor vrea înaintarea în Biscaya, unde au ajuns până la 5 kilometri de Durango.

Intre d-nii N. Iorga şi A. C. Cuza

Cu prilejul sărbătoririi d-lui prof. A. C. Cuza, la Ateneul Român, d. prof. N. Iorga a scris un articol omagial în ziarul său „NEAMUL ROMANESC", a trimis o adresă omagială din partea „LIGII CULTURALE" în calitatea de președinte al acestei instituţii şi d-lui A. C. Cuza, personal, i-a expediat următoarea telegramă :

A. C. CUZA,
Hotel Union, Bucureşti

„In mijlocul acelor cari ţi-o spun întâia oară îţi amintesc ce ţi-am păstrat totdeauna".

IORGA

La această telegramă, d. prof. A. C. Cuza a dat următorul răspuns telegrafic:

N. IORGA,
Şoseaua Bonaparte, Bucureşti

„Profund mişcat de sentimentele tale prietenești, îţi mulţumesc cu aceiasi inimă frăţească de ieri şi de azi".

A. C. CUZA

Urarea I. P. S. Mitrpolit Nicodem al Moldovei pentru d. A. C. Cuza

Cu prilejul sărbătoririi sale, d. prof. A. C. Cuza, a primit următoarea telegramă din partea I. P. S. S. Mitropolitul Nicodem al Moldovei:

**D-LUI A. C. CUZA,
Hotel Union
Bucureşti**

Bucură-te stâncă naţională de Dumnezeu întărită, pe care deceniile n'au izbutit să te clintească şi veacurile nu vor putea încoace şi încolo să te urnească.

NICODEM
Mitropolitul Moldovei

Naţionaliştii continuă înaintarea pe toate fronturile

— Situaţia pe fronturile Spaniei este favorabilă naţionaliştilor. —

Teneriffa, 12 (Rador). — Agenţia Havas transmite:

Postul de radio de aici anunţă că avionele naţionaliste au început să bombardeze diferitele localităţi de pe coasta bască, în urma unui ultimatum dat de generalul Mola.

Generalul cerea predarea imediată a oraşului Bilbao.

Intrucât cererea nu a fost îndeplinită, numeroase bombe au fost aruncate asupra fabricelor, depozitelor şi fortificaţiilor guvernamentale din regiunea Bilbao. Toate obiectivele vizate au fost atinse. Numeroase depozite de benzină au fost aruncate în aer.

ORAŞUL BILBAO ESTE MEREU BOMBARDAT

Bayonne, 12 (Rador). — Agenţia „Havas" anunţă că Sâmbătă au sosit aici 115 refugiaţi spanioli pe bordul torpilorului englez „Beagle". Printre refugiati se găsesc femei, bătrâni, copii. preoţi şi călugări. Cea mai mare parte sunt naţionalişti şi au plecat spre Irun şi San Sebastian, oraşe aflate sub protecţia armatei generalului Franco.

Refugiaţii au confirmat că Bilbao este bombardat în fiecare zi, mai ales cartierele sale cu uzine şi fabrici de material de război.

Ei au mai confirmat că coastele cantabrice şi ale portului Santander sunt blocate.

ATAC COMUNIST RESPINS

Vitoria, 12 (Rador). — Agenţia „Havas" arată că guvernamentalii au încercat ieri seară un atac contra unui mic post naţionalist dela Est de Urquiola, pe panta muntelui Amboto. Un caporal şi patru soldaţi naţionalişti, cari păzeau acel punct, au lăsat pe inamic să se apropie. Când guvernamentalii au ajuns în bătaia mitralierei, au pornit un foc ucigător. Guvernamentalii s'au retras cu mari pierderi.

Un alt atac prin surprindere au încercat guvernamentalii la poalele muntelui Grand Corbea. Ei au trebuit însă să se retragă şi aici sub focul mitralierelor şi grenadelor.

NELINIŞTEA COMUNIŞTILOR

Se pare că comandamentul republican este foarte neliniştit de liniştea care domneşte de două zile pe acest front şi caută să obţină informaţii asupra intenţiilor generalului Mola. Deoarece în acest scop nu se poate bizui pe aviaţie, care nu poate sbura pe deasupra liniilor naţionaliste, din cauza superiorităţii armatelor generalului Franco, comandamentul guvernamental nu se poate bizui în materie de informaţii decât pe spusele prizonierilor

NAŢIONALIŞTII MEREU VICTORIOŞI

Salamanca, 12 (Rador). — **Agenţia Stefani transmite:**

Partizanii guvernului din Valencia au deslănţuit un nou şi foarte violent atac pe frontul Madridului, mai ales în sectorul Casa de Campo, pentru o diversiune în folosul celor cari luptă pe frontul basc. Atacul a eşuat complet. Naţionaliştii au respins pretutindeni pe inamic. Un batalion internaţional a fost nimicit. Peste 1000 luptători şi-au găsit moartea.

*

Salamanca, 12 (Rador). — *Agenţia Ştefani află următoarele amănunte asupra actelor de teroare săvârşite de partizanii guvernului la Bilbao.*

Spaniolii scăpaţi din acest oraş au arătat că marxiştii au împuşcat Sâmbătă trei preoţi şi pe primarul micei localităţi Cameri pentru o simplă bănuială că ar simpatiza cu mişcarea naţionalistă. In adevăr, cea mai neinsemnată bănuială este deajuns să determine împuşcarea „suspecţilor", care uneori sunt împuşcaţi în masă.

Tot refugiaţii spanioli au declarat că guvernul din Bilbao a hotărît să îndepărteze din acest oraş pe toţi bărbaţii cari trec de 48 ani şi pe tinerii mai mici de 18 ani. Ei vor fi trimişi în Franţa, iar restul populaţiei masculine va fi incorporat în întregime în armata bască.

*

Londra, 12 (Rador). — *Consiliul de cabinet convocat pe neaşteptate aseară s'a ocupat cu situaţia creiată prin blocarea portului Bilbao de flota naţionalistă spaniolă.*

Deşi crucişetorul „Shrpshire" şi cuirasatul „Hood" au fost trimise dela Gibraltar pe litoralul nordic al Spaniei, în acest consiliu de cabinet s'a hotărît că nu este cazul să se intervină în apele teritoriale spaniole. Cu alte cuvinte, vasele de comerţ britanice care ar încerca să forţeze blocada nu ar putea să se bizue pe niciun sprijin din partea vaselor de războiu ale naţiunii lor.

Ziarele de dimineaţă observă că blocada nu este recunoscută decât pentru litoralul de Nord-Vest al Spaniei şi că atitudinea guvernului britanic faţă de generalul Franco nu s'a modificat deloc.

Va fi scandal la comitetul executiv al partidului conservator ?

— Grigore Filipescu face eforturi disperate să p tolească spiritele. —

La începutul acestei săptămâni, probabil că Miercuri seara, se întrunesc în şedinţă membrii comitetului executiv al partidului conservator.

Informaţiunile noastre ne arată, că şedinţa va fi agitată, deoarece majoritatea membrilor vor imputa lui Grigore Filipescu faptul, că fără să-i consulte, a făcut cartel electoral cu naţional-ţărăniştii în vederea alegerilor municipale dela 16 Aprilie.

Partidul conservator în unire cu un partid de extremă stângă?

Unde mai e, în cazul acesta, conservatorismul?

Bietul Griguţă e într'o situaţie penibilă şi nu ştie cum să procedeze ca să nu ia lucrurile proporţiile unui scandal public.

ROMÂNI ŞI ROMÂNCE !

Pentru România de mâine a Românilor : nici un ac dela jidani !

Veniţi în „România Anticomunistă" pentru a ridica protestul vostru împotriva bolşevismului şi a organiza boicotul mărfii şi literii jidoveşti

Guvernul şi situaţia politică

Evenimentele politice din ultima vreme şi felul în care ele s'au desfăşurat, fără să fi modificat nimic din situaţia de până acum a guvernului, au avut darul să sublinieze totuşi cât de bine este consolidată poziţia d-lui Tătărăscu şi a guvernului.

După trei ani şi jumătate de guvernare, d. Tătărăscu dovedeşte că guvernul d-sale se bucură încă de o deplină încredere a factorilor constituţionali ceiace îi înlesneşte cea mai desăvârşită independenţă faţă de conducerea partidului liberal, care credea în ultima vreme că l-ar putea tutela.

Această situaţie asociată cu faptul că guvernul îşi avea oricum asigurată încrederea până la definitiva împlinire a acelor patru ani prevăzuţi de Constituţie, fac dovada că d. Gh. Tătărăscu are o deplină libertate în jocul şi manevrele sale politice de viitor.

In adevăr este de netăgăduit că astăzi şeful guvernului — dată fiind şi remarcabila d-sale abilitate politică — este arbitrul situaţiei şi că este exclus ca problema succesiunii să se rezolve fără ca d-sa să-şi aibă partea sa de contribuţie în alcătuirea formulei viitorului guvern.

Subliniind această realitate şi punând-o în legătură şi cu afirmaţiile noastre anterioare, este sigur că succesiunea va prilejui o nouă surpriză în cercurile noastre politice, atunci când se va deschide.

Aceasta nu va fi însă înainte de Septembrie cel mai de vreme.

Conspiraţia tăcerii

Presa de peste drum, peste care călăreşte un mare scriitor renegat, nu găseşte, în nemărginitele sale coloane murdare, nici-un colţ, pentru a înregistra uriaşa manifestaţie naţională dela Ateneul Român.

Cunoaştem mijloacele de luptă folosite de ziarele cu pricina. Iar între aceste mijloace, cel mai de seamă este : conspiraţia tăcerii. Am căutat cu lumânarea un cuvânt, o frază, o virgulă, cel puţin despre sărbătorirea d-lui A. C. Cuza. Ne-am trudit în zadar. Presa din Sărindar n'a aflat încă de răsunătoarea manifestaţie de la Ateneul Român.

Nu ne surprinde, fireşte, această atitudine. Dar pentru ziarele cari se pretind bine şi obiectiv informate, este o lipsă de respect faţă de cititorii lor cari au dreptul să afle ce se întâmplă în ţară.

Dar mai este încă şi altceva. D. Mihail Sadoveanu ar vrea să ne spună că venirea sa în fruntea ziarelor din Sărindar, înseamnă reabilitarea lor prin revenirea la ideia de naţionalitate şi creştinism. Să nu glumim însă. Sub tejghelele Sărindarului stă altcineva care comandă.

Rezultatul alegerilor din Belgia

— A fost ales d. van Zeeland. D. Leon Degrelle îşi menţine voturile din alegerile generale. —

Bruxelles, 12 (Rador).— Rezultatul oficial al alegerilor de eri este următorul:

D. van Zeeland a fost ales, obţinând 275.840 voturi

D. Leon Degrelle a obţinut 69.242 voturi.

D. LEON DEGRELLE

Restul de 18.358 alegători şi-au anulat votul, introducând în urnă buletine albe.

Bruxelles, 12 (Rador). —Numărul de 276.840 voturi, obţinut de d. Van Zeeland este cu 21.626 mai mare decât numărul total al voturilor obţinute în alegerile din 936 de cele trei partide ale coaliţiei guvernamentale, plus comuniştii.

D. Degrelle, obţinând numai 69.242 voturi, pierde 16.255 voturi faţă de ceeace obţinuse în 1936 partidul rexist împreună cu naţionaliştii flamanzi şi cu partidele mici. Faţă de voturile obţinute în 1936 numai de partidul rexist şi de naţionaliştii flamanzi, rezultatul de astăzi este mai mic cu 4.469 voturi.

Cât priveşte cifra voturilor nule, ea a fost astăzi cu 10.675 mai mică decât în 1936.

*

Bruxelles, 12 (Rador). — „Lupta continuă", a declarat d. Degrelle, primind pe ziarişti la ora 18, şi a adăugat că rezultatele alegerilor arată că fiecare rămâne pe poziţia sa.

„Nu m'am gândit niciodată, — declară d. Degrelle, — să intru în conflict cu Biserica şi nici să mă aliez cu un partid confesional".

Ştiri şi polemici

Dela Palatul Regal

COMUNICAT Nr. 28

Mareşalatul Curţii Regale face cunoscut următoarele:

In ziua de 10 Aprilie 1937 Majestatea Sa Regele a primit în audienţă de lucru pe d. profesor D. Gusti, directorul general al Fundaţiei Culturale Regale „Principele Carol".

La dejun M. S. Regele a avut invitat pe d. General de Divizie Adjutant C-tin Ilasievici, Comandantul Corpului II Armată.

După amiază M. S. Regele a primit în audienţă pe: d. Gh. Tătărescu, Preşedintele Consiliului de Miniştri şi Ministru de E. Ballif, Administratorul Domeniului Coroanei.

Reprezentanţii organizaţiunilor tineretului polonez conduşi de Ministrul Poloniei la Bucureşti şi însoţiţi de conducătorii O. E. T. R.

COMUNICAT Nr. 29

Mareşalatul Curţii Regale face cunoscut următoarele:

In ziua de 11 Aprilie 1937 MAJESTATEA SA REGELE a primit în audienţă pe d. Maurice Quentin, consilier municipal al Parisului.

*

D. ing. RADU IRIMESCU ministru aviaţiei şi marinei române, care se află de două zile la Paris, a avut aci importante întrevederi cu miniştrii aerului şi marinei franceze de războiu. D. Irimescu a vizitat şi pe d. Pierre Cot, cu care a avut deasemenea o lungă întrevedere.

Ministrul român, şi însoţitorii săi, e posibil să mai rămână două zile în capitala Franţei.

*

D. Gh. TATARASCU, preşedintele consiliului de miniştri, a avut eri o consfătuire cu d. ION INCULET.

Cei doi miniştri au examinat situaţia politică, în urma ultimelor evenimente.

*

D. VICTOR ANTONESCU soseşte astăzi în Capitală, venind de la moşia sa din Teleorman.

*

IN LEGATURA cu versiunile publicate asupra deliberărilor din Consiliul de Coroană, Preşedinţia consiliului de miniştri comunică :

„Diferite ziare au publicat dări de seamă asupra deliberărilor ce au avut loc în Consiliul de Coroană din 9 Aprilie. Toate aceste dări de seamă, sunt fie necorespunzătoare, fie incomplecte sau tendenţioase. Deliberările şi avizul Consiliului îşi găsesc expresiunea numai în comunicatul oficial publicat".

*

Eri au avut loc în jud. Sibiu, alegeri pentru consiliul judeţean. Iată rezultatele (lipsă 3 secţii): Liberalii, 6.312 voturi; Frontul Românesc, 8.868 voturi; Naţional-ţărăniştii, 3.654 voturi; Saşii 5.641 voturi.

In alegerile comunale din Sighişoara, au obţinut: Guvernul (cartelat cu ungurii) 2.357 voturi; Frontul Românesc, 333 voturi; Naţional-ţărăniştii, 208 v.

*

D. comisar regal cpt. VIRGIL TAŞCAU — titularul cab. 7 instrucţie depe lângă Consiliu de război al corpului II A. — terminând instrucţia celor 10 legionari acuzaţi de omorîrea lui Mihail Stelescu, s'a fixat ca dată a judecării procesului pentru Joi 15 crt., ora 9 dimineaţa, în faţa secţiei I-a a consiliului de război din Bucureşti.

Comisar regal va fi d. maior Al. Georgescu.

*

PROIECTELE ce s'au depus până acum la concursul pentru Palatul comunal, vor fi expuse la Ateneul Român, începând de Miercuri, 14 Aprilie, timp de 10 zile.

*

D. prof. GH. BRATIANU, în cadrul unei întruniri din sala „Diana", care a avut loc ieri dimineaţă, a rostit un discurs important, arătând că în timp ce alţii fac în România politica sistemelor internaţionale, partidul liberal georgist, face o politică românească hotărîtă.

D. preşedinte C. LAZARONEANU, titularul cabinetului II, a numit o comisiune de expertiză, pentru cercetarea fraudelor dela Radio-difuziune.

Cei trei experţi urmează să depună azi jurământul şi să înceapă imediat lucrările.

*

D. GRIGORE IUNIAN a vorbit ieri dimineaţă la „EFORIE" despre adevărata democraţie, ultimele atitudini ale partidului naţional-ţărănesc, democraţie şi naţionalism.

*

„MONITORUL OFICIAL" de eri publică decizia d-lui dr. ANGELESCU, ministrul educaţiunii naţionale, prin care se fixează pe data de 1 Aprilie, — atribuţiile inspectorilor şefi de regiune, ale inspectorilor generali detaşaţi la reg uni şi ale inspectorilor generali rămaşi la dispoziţia ministerului, — conform decretului lege de organizare a ministerului educaţiunii.

*

IERI a avut loc serbarea străjerească a sădirii arborilor la pădurea „Pustnicului", în prezenţa Marelui Voevod Mihaiu şi a reprezentanţilor autorităţilor.

*

AUTORITATILE din Vaslui au confiscat mai multe drapele şi manifeste naţional-ţărăniste, socotite ca atâţătoare.

*

D. dr. AL. VAIDA-VOEVOD, contrar ştirilor apărute în unele ziare, nu va veni în Bucureşti, decât după Paşti, când va lua cuvântul la două mari întruniri organizate de „Frontul Românesc".

*

LA POIANA-Dolj a avut loc o întrunire argetoianistă, în cadrul căreea d. C. Argetoianu a spus că în ţară trebuesc îndeplinite, grabnic : refacerea drumurilor, organizarea asistenţei sanitare la sate şi o politică economică de mare rentabilitate a agriculturii.

*

FRONTUL POPULAR şi-a găsit, din nou, pe apărătorul său firesc: d. dr. N. Lupu. Nu — preşedintele partidului naţional-ţărănist, a spus: „Frontul popular din Franţa şi-a arătat roadele. De 40 ani niciun guvern francez n'a dat rezultate mai mai minunate ca cele date de guvernul d-lui Leon Blum". Aşa dar, d. dr. N. Lupu pledează pentru frontul popular comunist.

*

LA CONSTANŢA s'a descoperit o mare contrabandă de ţigări. Autorităţile au confiscat ţigaretele şi au dresat acte de trimitere în judecată a contrabandiştilor.

*

D. DR. N. LUPU nu pierde nici-un prilej pentru a-şi dovedi imensa lui inconştienţă. Intr'o biată întrunire, din sala „Tomis", omul celor doi poli faimoşi, a găsit nimerit să vorbească puţin şi de d. A. C. Cuza, cu ocazia sărbătoririi sale dela Ateneu. Idiotul ţărănist pune faţă'n faţă „crucea încârligată" cu Crucea lui Hristos, şi-şi permite o obrăsnicie faţă de Patriarhul Miron. Dela un iresponsabil, nu ne puteam aştepta la altceva.

Telegrame primite de d-nii A. C. Cuza şi Dr. Ilie Rădulescu

(Continuare din pag. IV-a)

Bucureşti, 11

Rog fiţi interpretul căldurosele mele urări de mulţi ani şi de fecundă activitate în deplină sănătate pentru d. A. C. Cuza.

VAIDA VOEVOD

*

Bucureşti, 11 Aprilie 1937

Sărbătoresc din adâncul inimii cei 80 de ani de viaţă împliniţi şi rog pe Dumnezeu să vă dăruiască sănătate deplină şi putere pentru a vedea biruinţa naţiei româneşti.

CORNELIU ZELEA CODREANU

*

Bucureşti, 11 Aprilie 1937

Cinci zeci de generaţii de studenţi creştini la şcoala profesorului Cuza, strigă azi, împreună cu mine: Trăiască marele dascăl care timp de jumătate veac, nici dela catedra universitară, nici dela tribuna parlamentară n'a închinat steagul şi n'a făcut tranzacţii cu conştiinţa neamului.

Profesor D. R. IOANIŢESCU

*

Cluj, 11 Aprilie 1937

Indatoriri profesionale ne împiedică să venim în Bucureşti la marea sărbătoare de mâine. Pe calea aceasta urăm ilustrului patriot A. C. Cuza, multă sănătate, mulţi ani rodnici în România românească, pentru care luptă de-o viaţă întreagă.

Constantin Marinescu, Petre Sergescu şi **Gheorghe Bratu,** profesori la universitatea din Cluj.

*

Iaşi, 11 Aprilie

Vechiul ieşean, uerază din tot sufletul sănătate şi vă păstrează admiraţie, devotament.

RUDOLF SUTZU

*

Galaţi, 11 Aprilie

Felicit din inimă ziarul şi pe d. dr. Ilie Rădulescu pentru sărbătorirea marelui A. C. Cuza.

GICA SAULESCU

*

Liga Culturală omagiază pe A. C. Cuza

D. dr. Petre Topa a prezentat adunării dela Ateneu următoarele rânduri ale d-lui profesor N. Iorga, în numele *„Ligii Culturale pentru unitatea tuturor Românilor"* al cărei preşedinte este marele nostru profesor.

D-lui profesor A. C. CUZA

Cu prilejul sărbătoririi Dvs. pentru meritele ce aţi câştigat ţinând vie conştiinţa Naţională într'un mare centru istoric, din nenorocire atât de slăbit în ce priveşte iniţiativa românească, Comitetul Central Executiv al Ligii Culturale **crede de datoria sa să se unească la omagiul ce vi se aduce de persoanele cari, — fără interes de partid, — să sărbătorească pentru partea largă avută în cultul ideii Naţionale, pe care aţi servit-o şi ca membru al Ligii Culturale Secţia Iaşi.**

Vă urăm ca prin înţelepciunea şi experienţa Dvs. să puteţi da tineretului îndreptarea necesară pentru a sprijini pe credinţă şi muncă viitorul ţării noastre.

Preşedinte, N. IORGA
Secretar g-ral, Zah. Florian

Tipografia ziarului „Universul" str. Brezoianu 23-25 Bucureşti

Redactor responsabil Gh. Dumitrache

BIBLIOTECA CENTRALĂ ASOCIAȚIUNII SIBIIU

6 pagini 3 lei

ANUL VI, No. 714 Miercuri 14 Aprilie 1937

Taxa poștală plătită în numerar conform aprobării Dir. Gen. P.T.T. No. 118.370/1934

Porunca Vremii

TRIBUNĂ ZILNICĂ DE LUPTĂ NAȚIONALĂ ȘI CREȘTINĂ

Abonamente anuale: Lei 1000 pentru instituții și sprijinitori; Lei 800 pentru orașe; Lei 600 pentru sate. Se primesc și abonamente pe 6 și 3 luni.

Ori ce sumă se poate trimite prin Casa de economii și Cecuri poștale (CEC) astfel: ABONAȚII PENTRU CONTUL 1224; DEPOZITARII „ „ 10495

Director: Dr. ILIE RĂDULESCU

Redacția și Administrația: BUCUREȘTI I, Str. Sărindar 18

TELEFON: Direcție, redacție 4.1853; Ad-ție, publicitate 4.1852

La acest altar dorim, ca octogenarul nostru A. C. Cuza supranumit Patriarhul Românismului, încă mulți ani să vestească — viguros și cu aceeaș tinerească vervă, dar bătrânească și convingere, crezul Românismului, în duhul creștinismului ortodox și integral, așa, cum îl mărturisește patriarhul Bisericii noastre, care va fi deapururi cu munca ei conștientă și cu binecuvântarea ei, acolo unde este Națiunea română, Hristos-Dumnezeu și Regele.

Amin! I. P. S. S. Patriarhul dr. MIRON CRISTEA

(In discursul rostit cu prilejul sărbătoririi lui A. C. CUZA)

Dela 11 Aprilie 1937, România crește într'o nouă lumină!

Biserica în sprijinul națiunii!

Așa cum am spus, în cuvântarea omagială, pe care, în numele „PORUNCII", am rostit-o Duminică la Ateneul Român, Țara n'a cunoscut, de multă vreme, clipe de atâta vibrantă însuflețire și de atâta românească înfrățire ca acelea pe cari le-a prilejuit înălțătoarea sărbătorire a d-lui profesor A. C. Cuza. Cine a reușit să pătrundă Duminică în sala Ateneului și să ia parte la ședința festivă a acestei ADUNARI NAȚIONALE — cum i-am spus noi — nu va putea să uite ușor măreția acestor momente, cadrul emoționant, atmosfera sublimă de patriotism, în care s'a desfășurat această sărbătorire. N'a fost impresionant numai faptul că în sala Ateneului era prezentă, pe deasupra oricăror bariere de partid, toată elita de simțire a națiunii și că la tribună s'au perindat atâtea valori ale intelectualității românești, așa cum nu ne-a fost dat să înregistrăm, după câte ne amintim, în nici o altă împrejurare. Ceiace a venit să dea strălucire extraordinară acestei ședințe istorice a fost impunătoarea participare a Sfintei noastre Biserici și, mai ales, alăturarea călduroasă, nezăgăzuită, a Supremilor Păstori ai credinței noastre strămoșești, la lozincile de luptă și de izbăvire ale ideii naționale.

„Conștiința națională — *a spus I. P. S. S. Patriarhul Miron* — este, atât pentru individ, cât și pentru popoare, garanția cea mai sigură a ființei și existenței lor etnice, în cele mai vitrege împrejurări". *Și mai departe:*

„România trebuie să-și desăvârșească formarea națională în înțelesul CEL MAI NAȚIONAL al cuvântului, integrându-și toți fiii devotați într'o ENERGICA ACȚIUNE PATRIOTICA. Numai așa va putea fi tare, foarte tare și gata oricând să pareze loviturile dușmanilor cari o pândesc". *Iar Mitropolitul Ardealului, adresându-se d-lui A. C. Cuza, i-a spus:*

„Conștiința neamului, trezită de strigătul d-tale, de dovezile d-tale, de frământarea d-tale, îți mărturisește azi prin noi: Drept ai văzut, lupta cea mai bună ai luptat, primește recunoștința noastră și află CA NAȚIA INTREAGA ESTE HOTARITA ACUM SA MEARGA PE CALEA NATIONALISMULUI IZBAVITOR, PE CARE I-AI ARATAT-O ATATA VREME".

„Intr'adevăr, neamul nostru are lipsă astăzi de un naționalism viguros, tenace, transfigurat prin credință. Numai el ne poate deschide zăgazurile adâncului din noi și mai departe de noi, în care zac virtuțile de forță conservativă și creiatoare".

Și, par'că apăsând mai tare pe nota credințelor Sale răscolitoare, I. P. S. Sa Mitropolitul Bălan, a continuat:

„Dacă vrem să dăinuim ca neam, e absolut necesară întărirea puterilor printr'un luminat naționalism. CINE NU INTELEGE ACEST POSTULAT AL VREMII, ACELA SE SITUEAZA IN AFARA DE ACTUALITATEA ROMANEASCA".

„Dacă moșii și strămoșii noștri au dorit cu foc și au luptat cu lacrimi și cu sânge pentru un stat care să cuprindă pe toți Românii, ar fi un mare păcat și o mare nepricepere să nu folosim, acum când avem acest stat cu toate puterile lui, în favoarea neamului, ci să-l facem observator pasiv al unei lupte economice și al unei propagande ideologice fatale pentru Românism! DE DRAGUL UNOR PREJUDECAȚI UTOPICE SA FACEM DIN STATUL NOSTRU MORMANT AL NEAMULUI, IN LOC SA FIE PARGHIE PENTRU INMULȚIREA VITALITAȚII LUI?".

Cuvinte profetice, de supremă sentință națională! Atât de adevărate și de îndelung dorite încât și I. P. S. Patriarh și I. P. S. Mitropolit Nicolae, ca, dealtfel, și cuvântarea pe aceiaș înaltă linie de simțire a P. S. Vartolomeu al Râmnicului, au mobilizat și însuflețit frenetic, delirant, conștiința românească a asistenții, dând indiscutabil, acestei ședințe festive, caracter de adunare națională.

Sfânta noastră Biserică ortodoxă a fost întotdeauna protectoare a naționalității noastre. Credința în Hristos și credința în destinele neamului s'au topit, în întreaga noastră istorie, într'o singură simțire. Nu numai că Biserica noastră națională s'a confundat întotdeauna cu aspirațiile Neamului Românesc, dar sub scutul altarelor lui Hristos s'au plămădit toate năzuințele noastre naționale, în legea creștină strămoșească, Românismul a găsit, în toate vremile, mantie de apărare împotriva tuturor vitregiilor asupritorilor.

Urmând calea unei vechi și nedesmințite tradiții, sfânta noastră Biserică ortodoxă dă azi, din nou, în clipele grele pe cari le străbate existența națională a Românismului, impulsuri vii, Dumnezeești, de luptă, ideii naționale. Intervenția Prinților credinței noastre strămoșești, scoborîrea Lor în sufletul și în fruntea națiunii, ca pe vremea când răsuna acel răscolitor vers: „Preoți cu crucea'n frunte", este simbolică. În măsura în care ne chiamă să sesizăm pericolul, cuvântul Sfintei noastre Biserici ne vestește că și Dumnezeu este cu noi și că, în lupta pe care o dăm împotriva judeo-bolșevismului satanic, dușman și-al națiunii și-al lui Hristos, nu se poate să nu biruim.

DR. ILIE RADULESCU

Sărbătorirea d-lui prof. A. C. CUZA: d. dr. Ilie Rădulescu, citindu-și discursul

Astăzi totul e de-a gata!...

de I. P. PRUNDENI

Petre Carp a fost un mare adversar al d-lui A. C. Cuza. Cu prestigiul său incontestabil, ironicul conservator de pe vremuri, s'a împotrivit ideilor susținute de A. C. Cuza. Prin scris sau în discursurile sale parlamentare, șeful partidului conservator junimist, a combătut ideia de naționalitate și în special antisemitismul. La rândul său, Titu Maiorescu, mergea pe aceiași linie de gândire politică. Am citit INSEMNARILE sale, din cari se vede lămurit că Titu Maiorescu era pentru ideia de umanitate și liberalism. Chiar „Junimea", care, totuș, l-a trimis în Camera dela 1892-1895, era protivnică doctrinei naționaliste a d-lui A. C. Cuza. Mai târziu, un om de înaltă cultură, într'un acces polemic straniu, l-a numit pe d. A. C. Cuza: omul cavernelor!...

Am desgropat din praful uitării aceste câteva lucruri puțin cunoscute, pentru a sublinia, mai ales, caracterul excepțional al antisemitismului.

Sâmbăta trecută, câțiva dintre noi, în frunte cu conducătorul acestui ziar, ne-am dus la gară să întâmpinăm pe d-na Cuza, care venea dela Iași. Dela gară, ne-am întors în oraș, cu autobuzul hotelului, împreună cu d. A. C. Cuza. Pe drum, frânturi de idei schimbate la întâmplare. D. A. C. Cuza spunea: „E ușor astăzi, pentru oricine, să facă naționalism. Dar pe vremea mea era altfel. Inchipuiți-vă că oameni ca Petre Carp și Titu Maiorescu, nu m'au înțeles. Iar replica lui C. Arion o cunoașteți. Astăzi totul e de-a gata".

Intr'adevăr, am putut citi pe fața atât de senină, olimpică aproape, a d-lui A. C. Cuza, semnele amărăciunilor sale trecute, când atâtea insulte i-au brăzdat cariera și atâtea ironii i-au oțelit puterile, dar, mai ales peste acest trecător sentiment de discretă durere, am văzut lumina de bucurie a omului care a învins totul, ajungând astăzi să furnizeze tuturor idei de guvernare. Poate d. Octavian Goga a exprimat o curioasă realitate, când a spus la Ateneu, că multe partide politice încearcă să exproprieze programul d-lui A. C. Cuza.

Astăzi totul este de-a gata: doctrina, programul și o istorie care le legitimează pe amândouă. Naționalismul este un domeniu accesibil oricui, chiar și celor cari nu pricep aproape nimic din taina lui, iar oportuniștii, grăbiți să nu rămână în urmă, dau buzna și se bat cu pumnii în piept, strigând la răspântiile electorale, dragostea lor pentru poporul românesc. Altădată însă o asemenea atitudine era privită cu dispreț, cu dușmânie, iar uneori cu o nemărginită compătimire. In vremea sa, d. A. C. Cuza nu era decât o tristă prejudecată, un exponent al reacțiunii și barbariei, adversar al progresului și doctrinar al sălbăteciei. Societatea cultă, continuând generația dela 1848, nu-l înțelegea, iar „Junimea", care

(Continuare în pag. III-a)

Ghici plugare!...

Ghici, plugare, — suflet trist
Și de-apururea sărac, —
Cine-i maaare „Țărănist"
Cu joben, și frac și clac?...

Cine vrea să 'nalțe plugul,
Din amarul lui impas,
Și-ți mănâncă tot belșugul,
Stând la „Athenée Palace"?

Cine bea numai șampanii,
Cu JIDANII toți de bete, —
Pe când tu și cu plăvanii,
La arat, muriți de sete?!...

Ghici, plugare, astea toate,
Și, — ușor precum te miști, —
Pân' mai are caru-ți roate,
Fugi de-asemeni „Țărăniști"!...

Radu Bardă

Teama de nedreptate a Moților

Mișcarea noastră națională are pe suflet ca pe o piatră grea și înăbușitoare, soarta bravilor urmași ai lui Avram Iancu, soarta Moților, pe care vitregia unor guverne netrebnice a croit-o pe un făgaș de mizerie și indiferența altora n'a fost în stare s'o abată pe calea cerută și de nevoile de existență ale acestor bravi nepoți ai Ianculuș și de imperativele dreptății.

Problema aceasta a mizeriei sorocite celor mai curați descendenți ai Daco-Romanilor, cu tot șirul ei de procese la bara justiției și discuții în presă și Parlament, va fi sfârșit prin a lega în sufletele cititorilor — așa cum a făcut-o în sufletul nostru — noțiunea de Moț cu aceia de nedreptățit, de jefuit de avutul său firesc. Fiindcă obiectiv vorbind, aceasta este situația Moților. Niște fii ai codrilor în luminișurile cărora s'au pomenit deschizând, din moși-strămoși, ochii pentru prima oară și închizându-i de veci, înfrățiți cu ramul și trunchiul pădurii și hrăniți deopotrivă cu frații lor stejari din seva pământului acestor codri, s'au văzut de odată în plin regim românesc, atunci când după aruncarea jugului robitor al ungurului erau îndreptățiți să aștepte o soartă mai bună, despuiați de dreptul de a se mai hrăni din lemnul codrilor, de atât amar de veacuri, lucrat de mâinile lor, în favoarea unui jidan oarecare, care voia să le dea el tainul cu care să-și hrănească numai zilele amare, strănepoților lui Avram Iancu și ai ostașilor lui.

Și multă vreme s'a vânturat în vorbe, în scris și în anchete, nedreptatea aceasta făcută Moților, fără să se fi putut nici până azi ajunge la îndreptarea ei.

Și s'au făcut afaceri grase de milioane, și au roit samsarii jidani în jurul acestei afaceri și politicieni de toată mâna au tras beneficiile lor de demagogie sau de numerar pur și simplu din trista soartă a Moților și toți s'au îmbogățit: și jidanii, și politicianii și Tischler și urmașii lui, numai Moții au rămas săraci și numai nedreptatea a rămas la locul ei.

Au fost și falsuri, au fost și escrocherii și a fost și un glonț pornit din sufletul revoltat de impilări al unui român mai crâncen. Dar procesul se judecă încă.

Și cu dreptatea căpătată în toate instanțele justiției, procesul Moților a ajuns la Casație. E vorba de un fals săvârșit cu bună știință de un inspector pentru a înlesni jefuirea Moților de dreptul lor asupra codrilor din cari trăiesc. Și după cincisprezece ani de lupte și bătătoriri de trepte procesul s'a judecat la Inalta Curte de Casație dar pronunțarea s'a amânat de patru ori până acum.

De ce? Mister...

In timpul ăsta în inima Moților s'a făcut iar rece fiindcă aceste repetate amânări le-a strecurat îngrijorarea în suflete. Fiindcă de decizia Casației depinde soarta lor târâtă de cincisprezece ani în mizerie pe drumul orașelor și la ușile tuturor tribunalelor. De ea atârnă și soarta copiilor din copii de Moți.

Noi am ruga pe înalții magistrați să pună în cumpăna ocupațiilor lor, cari de sigur îi silesc la aceste repetate amânări și o fărâmă de suflet și de simțire și să se gândească mai ales la recele ce naște în sufletul miilor de Moți numai la gândul că ar putea pierde procesul....

Petru Bănescu

„Sdrobitoarea înfrângere" a lui Degrelle!?

Astfel caracterizează „Lupta", cu tiiu de o șchioapă, nereușita electorală a lui Degrelle în alegerile din Belgia.

Intr'adevăr, față de 250.000 de voturi ale d-lui Van Zeeland, Degrelle n'a obținut pentru dinsul decât vreo 65.000. Concluzia firească pentru Sărindarul nostru: Degrelle a ești înfrânt, iremediabil înfrânt, definitiv înfrânt, etc...

Să fie într'adevăr, iremediabil, definitiv înfrânt d. Degrelle sau, cum îi spun comuniștii Sărindarului, fascismul însuși?

Cine ar crede-o nu poate fi decât un nerod. Si deoarece e vorba de „fascism", luând-o d'a capo, voi aminti că d. Mussolini, fruntaș socialist pe vremuri și șef al fasciștilor mai tirziu, a suferit și dinsul, în amândouă aceste calități, înfrângeri electorale ce au fost urmate de dușmănoase prevestiri de „definitive" și „iremediabile" înfrângeri. Nu e vorba aici de o paralelă: oricât de mari ar fi calitățile lui Leon Degrelle, acesta n'ar putea fi niciodată comparat cu d. Mussolini, chiar dacă l-am lua pe d. Mussolini la vârsta de treizeci de ani, vârstă la care se afirmase vijelios drept unul din cei mai tumultuoși revoluționari ai epocii.

Dar problema nu se pune astfel. Rezultatul electoral din Belgia nu trebue privit prin prizma unor simple cifre ci prin potențialul pe care îl afirmă, într'o luptă de aprigă apărare împotriva unei bine organizate coaliții, clocotul revoltei naționaliste. Un adevăr simplu care e uitat adeseori: o minoritate revoltată e în totdeauna mai vitală, mai puternică în evoluție de timp decât o majoritate îmbelșugată ce-și trăește, prin însăși belșugul ei, o inconștientă agonie.

Acest adevăr a fost confirmat, pe vremuri, în Italia. D. Mussolini a fost, e adevărat, înfrânt în diferite alegeri, dar în mișcarea lui pulsa o viață și o naturală lege de purificare ce erau menite să biruiască. Acelaș lucru l-am putea spune despre d. Hitler care nu și-a trăit biruința decât după o dureroasă dar zadarnică serie de asupriri. Acelaș lucru îl putem spune despre noi, despre naționalismul acesta care după cincisprezece ani de înăbușiri, de călcări și de loviri fără cruțare alcătuește astăzi fără putință de rezervă, cea mai puternică forță românească.

Degrelle, luptându-se împotriva unei coaliții bine organizată a întregei democrații belgiene ce se bucură de tot sprijinul puterii, se află în aceiași situație. Prea trâmbițata lui înfrângere nu este, privită prin prizma unei experiențe de evoluție naționalistă confirmată pretutindeni în Europa, decât o trecătoare înfrângere de suprafață ce nu corespunde realității.

Opinia publică belgiană, mulțimea ce s'a dus de atâtea ori, de un an încoace, să asculte cuvintările lui Degrelle și i-a urmărit ascensiunea în febra răscolită a atâtor orașe, e o drastică dovadă. Sufletul belgian, sufletul eroic al războiului, și sufletul tinăr ce a urmat războiului dar nu i-a uitat nici lecția sângeroasă nici masacrele, e alături de acest tinăr avântat care la vârsta de treizeci de ani, departe de orice compromis, disprețuitor a tot ce este abdicare, potrivnic a tot ce este subterană alianță filo-democratică, atacă regimul democratic al Belgiei însetate, preconizând un răsărit naționalist de drastică purificare.

65.000 de voturi împotriva a 250.000... Perfect. Dar să nu uităm că acești 65.000 de voturi reprezintă un singur om, pe când cei 25.000 ai lui Van Zeeland reprezintă, coalizate frenetic într'o trecătoare alianță de partide democratice, voturile a tuturor forțelor ce conduc încă, oficial sau din culise, o Belgie stăpânită de ele...

O. Densușianu-fiul

Cămașa de forță

Noui adeziuni!

D. Mihail Sadoveanu a mai primit o scrisoare de adeziune. Ea e semnată de „săteanul" Grigore D. Alecu, *de fel dintr'o comună din jud. Buzău.*

Nu dăm cititorilor noștri nici o poantă. Ii rugăm să citească în cursul săptămânii acesteia un comentariu mai amplu pe chestia asta scrisă de un cărturar și semnată de nea Gligore Alecu, prin punere de deget...

Și'ncă alte adeziuni!

Dar d. Mihalache Sadoveanu n'a primit, numai adeziunea lui Grigore D. Alecu *dela Buzău.*

Așșș.

Conu Mihalache a mai primit câteva adeziuni și dela alți intilictuali.

Iată numele lor, copiat aidoma din „Dimineața" cu data de Sâmbătă:

Romulus Ciofleac,
Mihail Moșardei
Virgil Bomboniu, *publicist.*
Anghel Ghițulescu — *tot bublicist.*
Alexandru Valex — *tot bliblicist.*
Oria Miclescu — *scliptor și pliblicist.*
Petre Bellu — *zgriitor.*
și
Gh. Bezveconăi *(pe onoarea mea dacă nu-l chiamă așa!)* — *tot plebiscit și el!*

De unde dracu' tună și-i adună d. Sadoveanu — eu nu știu...

Cea mai bună vacă...

Citim în ziare următorul anunț:

„Inscrierile la participarea la concursul pentru cea mai bună vacă de lapte din România, se mai primesc până la 15 Aprilie a. c. Pentru orice informații doritorii se vor adresa la Institutul Național Zootehnic, str. dr. Staicovici 63. București VI".

Cea mai bună vacă de muls?

Păi, adresați-vă la d. Cancioț, la finanțe.

Că acolo curge bugetul...

Partidismul

O boală incurabilă a democrației și o racilă națională

de ȘTEFAN IONESCU

Democrația nu poate ființa și nu se poate justifica din punct de vedere sociologic decât prin existența partidelor. Partidele, prin însăși structura lor, duc la fărâmițarea unității statului și a națiunii, pentrucă ele sunt *parte* (de aici și numele de *partid*) din trupul național. Or, este știut, ca lege firească și naturală, că *partea* nu poate suplini *totul*, adică națiunea. Iar această fărâmițare a națiunii duce la destrămarea ei morală care are drept consecință anihilarea ei și încorporarea în problematica doctrinei marxiste. Și aceasta se întâmplă mai ales cu *partidele* din statele neînchegate și neconsolidate, în cari conștiința cetățenească lasă mult de dorit. Durabilitatea ideii de națiune, se poate verifica, numai într'un stat democratic cu bază parlamentară, cum este Anglia, — pentrucă acolo *partidele* deși sunt *parte* din națiune, totuși ele sunt ca atare numai formal, în fond sunt și rămân atașate ideii imperialismului britanic, ca totalitate de spirit, rezultat din tradiție, și ca totalitate de materialism, rezultat din interese economico-financiare. Așa se explică dece există un partid conservator cu viabilitate și dece ideile extremiste, fie de dreapta, fie de stânga, nu au suficientă eficiență în massele populare. Cu alte cuvinte, cetățeanul englez nu este conservator sau laburist, ci este și rămâne, indiferent de partidul din care face parte, — *englez*, în accepția cea mai completă a cuvântului. Insă nu aceiași situație durează și în statele cu bază democratică din restul Europei,—nu vorbim de Franța, în care democrația a dus la crearea Frontului popular care marchează prima etapă a sovietizării republicei, — unde partidele politice nu au eșit încă din forma lor primară de clan, în care interesele *clubului* sunt mai puternice decât interesele *statului și ale nației.*

Deaceia, vorbind despre așa zisa democrație românească, am numit, *partidele* noastre, *fațiuni*, adică organisme care nu au ajuns încă la conștiința intereselor naționale cari se cer rezolvate pentru a salva nu numai nația și statul, dar odată cu ele chiar viabilitatea acestor organisme.

*

In statul român, existența atâtor „partide", fațiuni am zis noi, determinată de lipsa de echilibru politic și de totala anarhie care există de sus în jos în păturile noastre sociale, — a dus la crearea unei racile naționale: *partidismul.*

Ce este deci partidismul? Vom spune: partidismul este boala incurabilă de care suferă „democrația românească", amenințată cu moartea înainte de a se fi născut. (Pentrucă, în treacăt fie zis, chiar democrații noștri recunosc că trăim într'un regim de *pseudo-democrație).* Și această boală incurabilă a democrației este determinată de haosul general care există în păturа noastră conducătoare, ca și de lipsa de orientare precisă a masselor populare în cadrul vieții politice.

Dar dacă partidismul înseamnă moartea „democrației românești", — ce înseamnă el pentru nația și statul român?

Să vedem.

In primul rând partidismul a dus, din punct de vedere politic, la fărâmițarea națiunei într'un mare număr de *fațiuni* și *grupe*, cari au destrămat-o, după cum am mai spus, până la completa ei deformare. *„Partidele politice"* de la noi, au distrus însiși spiritul națiunei majoritare, înlocuindu-l cu formalismul juridic al democrației. Noi nu mai avem *„partide" naționale* în adevăratul sens al cuvântului, ci avem numai *„partide"* formate deopotrivă și din străini și din autohtoni, cari sunt cetățeni români, cu aceleași drepturi, față de stat. Or, acest fenomen politic constitue o crimă împotriva neamului și a patriei.

In al doilea rând, partidismul, a dus, din punct de vedere geografic aș zice, la *regionalism*, adâncind, în loc să netezească, diferențele de structură sufletească dintre regățeni, ardeleni, bucovineni sau basarabeni.

Oamenii noștri politici nu vorbesc ca *români* ci ca reprezentanți ai provinciei în care s'au născut. Astfel „partidul", care și-a creat o platformă politică din regionalism, este partidul național-țărănesc. In statutele lui se prevede existența *comitetelor regionale,* iar când un ardelean din partid se supără pe regățeni vorbește de invazia acestora în Ardeal (cazul Ghiță Pop) sau când acelaș lucru se întâmplă cu un basarabean, acesta afirmă că tot ce există în Basarabia din punct de vedere administrativ sau social am moștenit dela ruși, românii, adică regățenii, necontribuind cu nimic (cazul Pan Halippa). Dar cel mai elocvent exemplu este faptul că pe vremea guvernului Iorga-Argetoianu, Ardealul național-țărănesc, sub motiv că în guvern nu erau îndeajuns de mulți ardeleni, a atacat Regatul sub motiv că 3/4 din impozitele României sunt încasate numai din Ardeal. Dela Unire am trăit chiar momente când voci ardelene cereau autonomia provinciei de peste munți.

Regionalismul partidelor noastre întârzie desăvârșirea procesului unificării noastre sufletești, lăsând desăvârșirea acestui proces, numai pe seama factorului biologic. Norocul nației acesteia este că, în componența sa nu există mari deosebiri sufletești și de cultură între provincii.

In al treilea rând, partidismul, a dus, din punct de vedere social, la lupta între clase. Partidul liberal este preocupat, prin doctrina și realizările lui, în special de clasa de mijloc, de burghezie deci, adică de lumea cosmopolită a orașelor; iar partidul național-țărănesc are o doctrină care prevede numai ridicarea clasei țărănești. Nici unul din „partidele" noastre nu caută să armonizeze lupta dintre clasele sociale.

Liberalii luptă pentru un stat burghez; național-țărăniștii pentru un stat țărănesc, și așa mai departe.

Și în afară de aceste elemente cari, după noi, constitue componentele *partidismului,* trebue să adăugăm și faptul că „partidele politice" cari ne-au guvernat nu au contribuit cu nimic la întărirea și apărarea nației și cu ea, a statului. Politica guvernelor noastre a fost și este o politică de cârpeală; iar legiferarea lor nu a fost și nu este o operă de previziune a stărilor sociale și politice cari clocotesc în adâncul masselor populare, ci a fost numai o *legalizare* a unor stări de fapt. Am dat pământ țăranilor dar nu i-am dat plug și animale; am legalizat raporturile dintre debitorii și creditorii urbani și rurali, prin legea

(Continuare în pag. II-a)

SPORT

Diviz a naţională

Etapa şasea, văzută după 24 ore...

Cel de al şeaselea „atac de front" pe care l'au dat Duminică grupările divizionare s'a soldat — cum era şi firesc — cu victorii, cu înfrângeri şi cu matchuri nule, dar mai ales cu surprize cari n'au întârziat să strice multe socoteli de culise şi să opereze importante transformări în fizionomia clasamentului.

VENUS, ECHIPA „MARE"

La Bucureşti s'a consumat adevăratul „derby" al campionatului naţional, între cele două mari nădejdi ale sportului românesc: *Venus* (Bucureşti) şi *Victoria* (Cluj).

Dintre două echipe bune a învins ce amai bună.

Scorul de 4—1 este perfect real.

Ar fi însă greşit să se creadă că învinşii n'au opus o înverşunată rezistenţă şi că n'au reuşit chiar — până la un anumit moment — să pericliteze şansele învingilor. Venus însă a câştigat detaşat dovedind odată în plus că e o echipă *mare*.

A fost una din acele întâlniri pasionate şi specifice jocurilor furnizate de echipele neaoşe, pline de viaţă şi geloase de prestigiul unui sport care pe zi ce trece devine tot mai românesc.

Dacă ar fi să ne referim la jucători, am acorda nota 10 liniei de halfi care este câştigătoarea reală a matchului. In acelaş timp matchul acesta a rezolvat fericit problema interului stânga al echipei naţionale — PETEA E IN MARE FORMA — dar a complicat în mod penibil problema centrului înaintaş, de oarece Cociuban n'a existat pe teren.

„BOMBA" DELA TIMISOARA...

Infrângerea F. C. Rapidului cu 0—1 din partea Ripensiei, a fost pentru mulţi adevărata „bombă" a zilei.

In fond era de aşteptat acest desnodământ deoarece Ripensia venea după două înfrângeri consecutive (din partea Juventusului şi Unirii Tr.) şi trebuia neapărat să se realizeze pe teren propriu.

Cert este însă că în urma acestui rezultat F. C. Rapid este aproape definitiv scos din cursă de către Venus care conduce acum detaşat.

EGALITATEA DELA ORADEA ERA DE PREVAZUT...

Matchul nul (2—2) dintre Crişana şi Chinezul era de prevăzut, deoarece timişorenii se găsesc într'o formă mereu ascendentă iar orădenii jucau pe teren propriu.

NU ERA ÎNSĂ AŞTEPTATA CEA DELA CLUJ

unde studenţii după ce au condus cu 3—1 prima repriză au terminat la egalitate cu echipa iredentistă a C. A. O.-ului (cea cu tricolorul maghiar).

ÎNFRÎNGEREA GLORIEI

Însă, din partea A.M.E.F.A.-ei cu (1—3) este un rezultat trist pentru noi românii dar perfect normal dacă ne aportăm la ultimele performanţe ale „Gloriei".

ŢARA VA VREA CAMPIONI !...

Şi acum, cuvânt de îmbărbătare „vulturilor negri" cari duc pe aripile lor toată mândria unei rase care luptă cu atâta splendidă încăpăţânare să se ridice pe toate planurile şi în toate rosturile vieţii ăstui neam, spre un mai înalt şi mai frumos destin!...

Valorile româneşti trebue să se afirme astăzi pretutindeni şi să aplice pecetea temeinică a rasei în ştiinţă, în literatură, în artă, în sport...

Venus a înţeles dela început să se identifice cu nobila aspiraţie a sportului nostru de a se descătuşa de străinism şi de a se realiza în valori autentice, româneşti.

Astăzi mai mult decât oricând îi revine Venusului nobila sarcină de a nu lăsa armele până la victoria finală.

Venus trebue să câştige campionatul României — cu orice eforturi — pentruca încăodată rasa noastră să iese biruitoare...

„Vulturii" sboară numai spre înălţimi şi nu poposesc decât pe piscuri...

Anastase Iftimie

In legătură cu matchul România-Cehoslovacia

F. R. F. A. aduce la cunoştinţă că din cauza surplusului de lucrări pentru organizarea matchului România-Cehoslovacia, birourile sale vor funcţiona zilele de Luni 12 şi Marţi 13 crt. între orele 10—11,30 dim. şi 17—20,30. In restul săptămânii, orele vor fi următoarele: 10—11,30 dim. şi 17—18,30.

*

Biletele de tribună şi loji cu preţ redus se găsesc de vânzare la magazinul „Marathon" din Pasagiul Imobiliara, iar cele de peluză şi peluză populară, la „Sporting" din str. Doamnei nr. 3.

In ziua partidei cu Cehoslovacia, toate biletele vor fi mai scumpe cu 10 lei.

*

La Stadionul A. N. E. F. (fost O. N. E. F.) unde se va disputa Duminică matchul România-Cehoslovacia, sau făcut şi se fac continue amenajări, atât la peluza mare, cât şi la cea populară, pentru a se asigura confortul spectatorilor.

*

Intrarea la tribune şi loji se va face prin str. Maior Ene, la peluză prin str. Isvor (lângă fabrica Haug) iar la peluza populară, tot prin str. Isvor, dar pe la poarta din faţa fabricei Gib.

*

La 17 Aprilie ora 18 se va întruni la sediul Federaţiei Române de foot-ball comitetul cupei Eduard Beneş, la care vor participa d. Pelikan, preşedintele Federaţiei Iugoslave şi d. O. Luchide, din partea României.

Va avea loc o şedinţă de constituire.

S'a întrunit comisia de organizare a matchurilor internaţionale

Convocată de secretariatul general al FRFA-ului, Comisia de organizare a matchurilor internaţionale a ţinut aseară şedinţa sa de constituire. S'a desemnat următoarea comisie :

Preşedinte : d. av. Apăteanu.

Vice-preşedinte : d. Marius Steflea.

Secretar general : d. N. Urzică.

Membrii : d. ing. Rizescu şi Mitescu.

In legătură cu matchul cu Cehoslovacia de la 18 Aprilie comisia a luat următoarele hotărâri :

Comisia deleagă pe d. N. Urzică să întâmpine echipa cehoslovacă la frontieră, să însoţească în tot timpul şederii în ţară şi să vegheze la respectarea programului.

S'au făcut intervenţii la forurile federale în legătură cu parcursul şi s'au delegat următorii :

La Oradea : d. Kromek.

La Cluj : d nii dr. Brate şi Adam Popa.

La Braşov : d. ing. St. Ionescu.

La Ploeşti : d-nii Chiţu şi Chiru.

La Bucureşti : d. vice-preşedinte Steflea, precum şi toţi oficialii.

Gările vor fi pavoazate cu steagurile celor două ţări, iar în staţiile principale se va intona imnul ceh.

Se numeşte comisar general însărcinat cu ordinea pe stadion, d. vice-preşedinte Steflea care va lua contact cu autorităţile militare pentru o colaborare cât mai strânsă şi mai fructuoasă.

Comisia va face demersuri pentru ca hotelul unde vor fi găzduiţi cehii să fie pavoazat. Arbitrul italian va fi găzduit la hotelul Athenee-Palace.

Echipa Cehoslovaciei vine prin Budapesta

Vineri 16 Aprilie la orele 5,30 soseşte în ţară — prin punctul de frontieră Episcopia Bihorului — echipa naţională a Cehoslovaciei.

Oaspeţii vin pe ruta *Praga, Budapesta*, şi au următorul itinerariu: ora 5,30 dim. Episcopia Bihorului, 6,30 la Oradea, 9,30 la Cluj, 19,50 la Bucureţsi.

Federaţia română de foot-ball a luat dispoziţii ca în fiecare oraş de rută să se facă cehilor primiri oficiale.

Clasamentul

Venus	17	*jucate*	—25	*puncte*
F. C. Rapid	17	„	—22	„
Ameja	17	„	—22	„
Victoria	17	„	—21	„
Ripensia	17	„	—20	„
Gloria	17	„	—16	„
Juventus	17	„	—16	„
Universit.	17	„	—14	„
C. A. O.	17	„	—14	„
Unirea Tr.	17	„	—12	„
Crişana	17	„	—11	„
Chinezul	17	„	—11	„

Ce jucători au fost chemaţi la trialul de Joi

Comisia de selecţie, întrunită aseară la F.R.F.A., examinând rapoartele sosite din provincie a chemat pentru trialul de Joi, următorii jucători:

Venus: **Burdan, Albu, Petea, Sfera.**

Ripensia: **Burgher, Dobay, Bindea.**

Rapid: **Vintilă, Rafinsky, Lengheriu.**

C.A.O.: **David, Bodola, Covaci, Juhatz.**

Amefa: **Szanislo.**

PETEA a declarat că e rănit la glesna dreaptă de 5 săptămâni (dela matchul cu Chinezul) şi că în echipa sa joacă — aşa cum poate — dar nu-şi poate asuma răspunderea de a juca în echipa naţională. A fost totuşi invitat să asiste Joi la trial şi să-şi dea atunci răspunsul definitiv.

SFERA, deasemenea, fiind serios rănit la genunchiul drept a cerut să fie scos din lotul selecţionabililor.

Matchul dela 18 Aprilie contează ca revanşă...

Partida dela 18 Aprilie este a doua întâlnire profesionistă între România şi Cehoslovacia. Prima s'a desfăşurat la Trieste în cadrul campionatului mondial de foot-ball şi a revenit cehilor cu 2—1 (0—1) la mare luptă. In acest match am fost în repetate rânduri la un pas de o victorie strălucită. Am pierdut însă cu onoare.

Matchul de Duminică 18 Aprilie, contează deci ca revanşă.

Vom reuşi oare să smulgem victoria pe care nenorocul ne-a refuzat-o la Trieste ?...

Bravo „Sportul" !

Duminică, în match de deschidere la matchul Venus-Victoria, vânjosenia Sportului Studenţesc a sdrobit cu 6-1 obrăznicia macabistă.

Punctele au fost marcate de Titi Dumitrescu (2) Take Dumitrescu (2) şi Gică Popescu (2).

Studenţii au dovedit o formă pentru care calificativul „admirabilă" este aproape modest, şi manifestaţia entuziastă a celor 20.000 spectatori a confirmat odată în plus solidaritatea indisolubilă care leagă adevăratul public bucureştean de tot ceeace înseamnă efort şi ambiţie românească în sport.

Bravo „Sportul" !...

Mişcarea LITERARA şi artistică

Tiberiu Vuia: Poeme

Despre un volum de poeme sunt foarte puţine lucruri de spus, chiar dacă acele poeme sunt scrise în proză. Având tendinţa de a reprezenta o poezie a sensibilităţii, o poezie de cea mai pură esenţă, poema în sine nu reprezintă decât reflexul ciudat câte odată grotesc al luminelor exterioare, interceptate prin sensibilitatea poetului. Firesc că în astfel de condiţiuni, astăzi în mijlocul unei literaturi dinamice şi ideologice, poema ar reprezenta o disonantă notă anahronică, dacă nu ar scoate în relief calităţile cele mai tăinuite şi subiective ale unui creiator de artă.

Aceste constatări mi-au fost verificate pe deplin citind volumul „POEME" al d-lui TIBERIU VUIA, care cuprinde unele pagini de veritabilă poezie. Având în parte tendinţe şi influenţe simbolistice, între cari nu este greu de recunoscut cea a lui Minulescu, volumul însă păstrează o notă de fină poezie arhaică, atât de românească şi îndeosebi atât de actuală.

Sunt bucăţi şi fragmente unde se împletesc într'o ciudată armonie dorinţe contrarii; altele trădează o tainică frământare, dar cele mai multe sunt caracterizate de acea contemplaţie meditativă de filozofică resemnare a înţelegerii lucrurilor. Viaţa câteodată este paradoxală şi absurdă chiar fără să ne dăm seama de aceasta în frământarea noastră cotidiană, neatentă la amănunt. Dar toate aceste ciudăţenii, nu pot scăpa observatorului atent şi solidar care este poetul.

Alte pasagii sunt fructul unui colocviu interior. Acestea sunt îndeosebi interesante fiindcă n'avem timpul şi răgazul de a le cerceta în realitate şi atunci citind poemele din volum ne dăm seama că am resimţit adeseori aceleaşi sensaţii, dar am pornit mai departe indiferenţi şi zoriţi, ignorându-le ca pe nişte lucruri prea cunoscute şi indiferente. Dar marea artă a poetului constă chiar în fidelitatea cu care poate reda aceste rare momente de regăsire personală, de aceea bucăţile din „Poeme" prezintă farmecul lor propriu. Un ins, în speţă poetul, lipsit de orice amănunt ce l-ar putea împiedeca în judecarea vieţii, trece poate indiferent faţă de tot ceeace constituie pentru rest faptul important şi relevă fenomenul care cuprinde în sine frumuseţea permanentă. Rătăceşte efectiv sau cu gândul, în timp şi spaţiu, culegând, perlă cu perlă, tot ceea ce poate forma sensibilitatea umană. Pelerin neobosit în căutarea acestor rare momente şi situaţii, d. Tiberiu Vuia, a reuşit într'un minuscul volum să concentreze o gamă întreagă de variate sentimente, de pură poezie.

Analogii şi concluzii s'ar putea trage şi mai multe, dar în mare parte ar fi inutile. Cartea trebuieşte citită spre a resimţi în întregime acea melancolică atmosferă de peisagiu autumnal ce se desprinde dintre rânduri.

Eugen Victor Popa

ROMANI!
Voi cu inima creştină.
De pe ochii voştri rupeţi
Pânza'ntinsă de duşmani.
Nici un ac dela jidani!

O carte românească de preţ

Prof. dr. S. Reli: Călăuza monumentelor religioase şi istorice din Eparhia Bucovinei

Cernăuţi, 1937, 195 pg.

Deşi avem un oficiu turistic, şi, cu toate că statul cheltue sume considerabile pentru ataşaţii de presă din străinătate, ţara noastră, cu frumoasele ei privelişti naturale şi cu bogatele aşezăminte religioase, conservatoare de opere artistice unice, este foarte puţin cunoscută.

Fără 'ndoială, nu trebuie să uităm opera celor care au contribuit prin vorba şi scrisul lor, să atragă atenţia celorlalte ţări asupra noastră; dar ei sunt puţini : neobositul nostru cărturar, d. prof. N. IORGA, meritosul CLAUDIU ISOPESCU şi alţi câţiva harnici propagandişti, au făcut tot ce s'a putut face în această privinţă.

Ţara noastră însă, nu este necunoscută numai străinilor, ci şi foarte multor Români, şi tocmai această ignoranţă ne face deseori să o subevaluăm faţă de occident şi ţările vecine. Cu toate vicisitudinile facultăţii şi contingentelor istorice neprielnice, poporul nostru a avut o cultură adâncă, pe care a obiectivat-o nu atât în opere profane, cât mai ales în opere religioase. Această cultură, trebuie scoasă la iveală. Dealtfel, un fericit început există deja.

Este vorba de lucrarea d-lui prof. universitar dr. S. Reli, despre monumentele religioase din Bucovina. După cum autorul remarcă foarte just în prefaţă, această provincie românească a fost leagănul celei mai intense culturi religioase; în ea ni se păstrează încă multe „duioase amintiri istorice" şi „frumuseţea neîntrecută şi exotică a culturii şi artei româneşti din trecut".

Ceeace dorim însă să subliniem, cu privire la valoarea lucrării, este concepţia sa ştiinţifică, deşi expresiunea este pe înţelesul tuturor, bogata şi selecta ei documentare, precum şi execuţia tehnică ireproşabile. D. prof. Reli a optat pentru modestul titlu de „călăuză", gândindu-se să vină în ajutorul orientării celor care vizitează „dulcea Bucovină" şi neîntrecuta comoară de artă religioasă naţională, dar în fond, d-sa a făcut mai mult decât un ghid : expunerile istorice precise, referitoare la oraşele, mănăstirile şi bisericile acestei provincii, frescele, mormintele, moaştele conservate în biserici, analizele şi indicaţiile asupra preturilor, fotografiile şi descrierile locurilor interesante din acest punct de vedere, constituesc mai mult decât o metodă de propagandă „turistică"; ele sunt *preţioase documente ştiinţifice pentru orice bun român, doritor să-şi cunoască neamul şi sufletul strămoşilor lui* Câte amănunte de preţ nu aflăm citind această lucrare, despre monumentele religioase din Cernăuţi şi minunata operă de artă care este „Reşedinţa", despre monumentele din Siret, Rădăuţi, Suceava şi împrejurimile lor !

Autorul nu neglijează nimic din materialul pe care-l oferă aceste monumente : icoane, cărţi vechi, vestminte, clopotniţe, portrete de domnitori, totul este studiat în cel mai conştiincios chip şi cu competenţa unui priceput servitor al culturii naţionale. Exprimându-i toată admiraţia pentru această lucrare, recunoştinţa noastră se îndreaptă în acelaşi timp şi către P. S. S. mitropolitul Visarion al Bucovinei, părintele spiritual al ei.

Pe când o lucrare asemănătoare despre celelalte monumente de artă religioasă din ţară ?

C. DRAGU

Aspecte, insigne, comentarii

D. Const. Virgil Gheorghiu — ne-a trimis, cu rugămintea de a o publica, o scrisoare în care vorbeşte cu multă dragoste de scrisul său şi îşi apără cartea de poeme „Viaţa de toate zilele a poetului".

S'a dus într'adevăr o campanie piezişă împotriva volumului poetului Const. Virgil Gheorghiu. Ea tindea, mai ales, să-l arate ca un plagiator al scrisului unui militant democrat, recent convertit la ortodoxism şi convingeri de dreapta.

Cum lucrurile se prezintă tocmai contrariu vom da zilele acestea publicităţii, rândurile îndreptăţite ale poetului Const. Virgil Gehorghiu.

D. Miron, Şoarec

— la piano şi V. Jianu, *la flaut vor da Miercuri 21 Aprilie la ora 9 seara un concert în sala Dalles.*

Astăseară — la ora 9 are loc la sala Dalles un concert dat de violonistul CONST. BOBESCU.

In program: Arcangelo Corelli, **Folies d'Espagne;** Const. Romanov, **Allegro;** L. Van Beethoven, **sonate 9. op. 47. (R. Kreutzer gewidmet);** Const. Bobescu, **suită în 4 părţi; a) Nocturna, b) Haşiş, c) Pierrot, d) Cadix;** Mozart, **Rondo; la pian: d. CONST. ROMANOV.**

„Fiul cel pierdut" cu Ion Manolescu

Astă seară la ora 9, la Teatrul Ligii Culturale are loc, în prezenţa autorului, premiera piesei d-lui prof. Nicolae Iorga, Fiul cel pierdut, *cu Ion Manolescu în rolul principal, în care va realiza o adevărată creaţie artistică. In celelalte roluri : Nicu Dimitriu dela Teatrul Naţional, Gh. Damian, Cezar Theodorescu, C. Sincu, I. Focşeneanu, Toma Dimitriu, N. Făgădaru, C. Neacşu, Al. Ilea, R. Duminică, Eghert, B. Niculescu, Drondoiu şi d-şoarele Iliada Munteanu, Suzi Iupceanu, Carmen Georgescu şi Irena Mircea.*

Direcţia de scenă a acestui impresionant spectacol este semnată de d. Ion Sahighian, care a pictat şi macheta decorului, ce este în adevăr o realizare artistică.

Pandectele săptămânale

A apărut revista de jurisprudenţă şi Doctrină „Pandectele săptămânale" *No. 14/937 cu următorul cuprins :*

De ce ? *de d. Eugen Petit.* Absenţa *în Codul Civil Român şi în Anteproiectul său de revizuire de d. Florin Sion ;* Criza de Justiţie *de d. Tiberiu Constant. Sensul Noţiunilor* „Ilegalitate" *şi* „Culpă" *în cadrul răspunderii de despăgubiri a patrimoniului public de N. Dragomir ; recenzii ; informaţiuni ; jurisprudenţă.*

Vizita prof. Bortolotto

In săptămâna aceasta va fi oaspetele Bucureştiului, unde va ţine două conferinţe asupra economiei şi doctrinei corporative, profesorul GUIDA BORTOLOTTO, unul din cei mai cunoscuţi şi reputaţi studioşi italieni de drept sindical şi corporativ.

Profesorul GUIDO BORTOLOTTO predă această materie la Facultatea de Economie Politică şi la Institutul Superior de Ştinţe Sociale din Roma, fiind deasemeni autorul a numeroase importante publicaţii în acest domeniu.

Inchinare

Marelui Român şi Patriot D. Profesor A. C. Cuza

de G. IONESCU RADU

Străjer al Credinţei bătrâne.
Iubirii de Patrie, far.
Şi naţiei Sale române,
Apostol şi falnic stegar.

Străjer, de-obiceiuri şi datini,
Lăsate Românilor, dar
De mari Basarabi şi Muşatini !
Străjer, păzitor de altar.

Puternic în crez ca o stâncă.
Armat cu voinţă de fier.
A fost A. C. Cuza! Şi-i încă
Al Patriei noastre, Străjer!

Simbol, de iubire de lege.
Al cultului Neamului, Sol.
Simbol de Credinţă în Rege
Şi crucei creştine, Simbol !

A fost A. C. Cuza!—Şi este.
Căci viaţa şi faptele-i sânt :
O plină de vrajă poveste :
De muncă, credinţă şi-avânt!

Capitol şi Roxy: FLACARA VERDE jurnal şi completare

Ziarul „Românizarea"

Numărul festiv al ziarului „ROMANIZAREA" de sub direcţia d-lui Al. Bertea cuprinde următoarele colaborări:

D-nii: Stelian Popescu, dr. Ilie Rădulescu, P. S. S. Episcop Vartolomeu, Ştefan Tătărăscu, Petru Bănescu, prof. univ. I. Ştefanovici, dr. prof. Drăgănescu-Bratea, prof. univ. Popescu-Bălteni, N. Petrescu, Poet Mircea Dem. Rădulescu, C. Nicolau Stroeşti, avocat Aurel Creţu, Marin Radu Voinea, C. N. Motreni, avocat V. Mazilu, ing. Ivănceanu, colonel Em. Cristodulo, dr. Pavel Cristescu, av. N. T. Simionescu, C. Pârlea, Ion Piso şi alţii.

„Românizarea" festivă, trecând într'al 3-lea an de luptă naţionalistă, este un număr excepţional de consistent.

Partidismul

(Urmare din pag. 1-a)

conversiunei, numai după ce aceste raporturi existau deja de *fapt*, ameninţându-se din această pricină chiar liniştea internă a ţării. *Legiferarea* conversiunei a fost numai recunoaşterea de drept, *legalizarea* deci, a unor raporturi existente între creditori şi debitori. Dar exemplele pot creşte mereu, în măsura operei de legiferare şi de guvernământ a partidelor noastre.

Enunţarea atât de sumară a acestor realităţi care duc la o singură concluzie : *partidismul* nu a contribuit prin nimic la opera de unificare sufletească prima şi singura condiţie pentru ca o naţie să poată fi puternică ; *partidismul* a adâncit prăpastia nu numai între elementele majoritare dintre provincii, dar chiar între elementele majoritare din aceeaşi provincie.

Insfârşit *partidismul* a accentuat lupta dintre clasele sociale. Dar această criminală operă este produsul „democraţiei româneşti". Şi buruiana asta a democraţiei se va stinge odată cu acumularea ultimei picături de sevă pe care o va mai putea suge, ea, democraţia, din pământul şi sufletul românesc. Şi, în această privinţă, sufletul şi pământul românesc, au început să săcătuiască.

Ştefan Ionescu

DELA O ZI LA ALTA

TEATRU

OPERA ROMANA : Paiaţe, Preludiu şi Invitaţia la vals.
TEATRUL NAŢIONAL : Oameni pe un sloi de ghiaţă. Fiul cel pierdut.
TEATRUL REGINA MARIA: Lupul şi Sania.
TEATRUL COMOEDIA : Relache.
TEATRUL VESEL: Scurt circuit.
TEATRUL ALHAMBRA: Super Alhambra 1937.
TEATRUL LIGII CULTURALE : Cuibul coţofenelor.
TEATRUL MODERN: 25 la...
TEATRUL MAJESTIC: Amor sovietic comedie în 4 acte de V. Kataew.
TEATRUL EFORIE : Văduva veselă.

CINEMA

CAPITOL: Flacăra verde, jurnal şi completare.
ARO : Mesagiul secret.
ROXY: Flacăra verde, jurnal şi completare.
A.R.P.A. : Amprente digitale şi jurnal.
TRIANON: Umbra trecutului şi jurnal Paramount.
FEMINA: Escapada şi completare. Blanchar şi Gabrielle Signoret.
FORUM: Banii şi Valsul şampaniei.
FRANKLIN: Cavaleria uşoară şi Tavernele din San Francisco.
OMNIA: Ingerul alb şi Moartea se răzbună.
CITY: Romeo şi Julieta şi Poteca pinului singuratec.
DARLY: Grandoarea şi Craiul pădurilor.
MODEL: Antonio Adverso şi Ferma morţii.
DORY : Fantome de vânzare şi Străjerii junglei.
COTROCENI: Marşul de noapte şi Piccolino.
DIANA : Culierul din California şi Rin-Tin-Tin salvator.
DICHIU : Maria Baskertseff, Logodnicul mamei mele şi completare.
ORFEU: Regele femeilor şi Furtuna în zori de zi.
TRIUMF: Iubirea lor şi Agentul special.
PACHF : Tinereţea unei regine şi Moscova-Schanghai.
VOLGA-DOROBANŢI : Paris şi Femeia mo ţii.
LIZEANU : Desfiguratul şi Dama cu Camelii.
DOAMNEI : Extraordinarul Mrs Duds şi Marşul de noapte.
MARCONI : Adolescenţă, Aurul negru şi artişti.
PAX (Rahovei 236) : Bozambo şi Omul cu două feţe.
CENTRAL: Atacul rebelilor, Trăiesc pentru a iubi şi revistă.
FLORIDA (B-dul Ferdinand 118) : Aur în stradă, Duşmanul invizibil şi Mickey Mause.
MANON : O crimă pasională şi Raiul pe pământ.
UNIC: Port Artur şi Şoapte de iubire.
CENTRAL: Stan şi Bran, legionari şi revistă.

RADIO

MARŢI, 13 APRILIE 1937

14.30. Continuarea concertului.
15.00. Ultimele ştiri.
18.00. Concert de muzică distractivă (discuri).
19.00. Ora. Mersul vremii. Actualităţi.
19.10. Muzică variată (discuri).

UNIVERSITATEA RADIO

19.55. Prof. Agricola Cardaş.
20.15. Concert de muzică sincopată nou. Th. Sibiceanu (pian).
20.50. Cântece napolitane. Orchestra de mandoline Ion Fazlă şi Aurel Alexandrescu (canto).
21.20. Munca cercetaşilor pentru ridicarea culturală a satelor, de Aurel Goia.
21.35. D-na Martha Krassowa-Jirakova (Praga) canto: Muzică cehoslovacă.
22.05. Concert de seară, Radu Constantinescu (pian) şi Orchestra Radio.
22.30. Radio jurnal. Sport.
22.45. Concert de muzică inspirată de extremul Orient. Orchestra Radio, dirij. de Const. Nottara.
23.45. Jurnal pentru străinătate în limba franceză şi germană.
23.55. Ultimele ştiri.

MIERCURI 14 APRILIE 1937
RADIO BUCUREŞTI
RADIO ROMANIA

6.30. Deschiderea emisiunii: Gimnastică ritmică: Radio-jurnal; Concert de dimineaţă; Sfaturi gospodăreşti şi medicale.
7.30. Inchiderea emisiunii.
13.00. Ora. Culturale. Sport. Cota Dunării.
13.10. Concert de prânz. Muzică distractivă (discuri).
14.10. Radio-jurnal: Ora. Mersul vremii. Bursa. Ştiri interne şi externe.
14.30. Muzică variată (discuri).
15.00. Ultimele ştiri.
18.00. Arii lirice şi de coloratură (discuri).
18.35. Istoria muzicii (XII): Muzică românească: Jocurile româneşti de Gh. D. Mugur.

UNIVERSITATEA RADIO

20.05. Situaţia juridică a femeii de d-na Ella Negruzzi.
20.25. Concert de muzică spaniolă. Orchestra Radio, dirij. de Ion Ghiga.
21.20. Actualităţi germane, de prof. Ion Sân-Giorgiu.

RADIO-ROMANIA

21.35. Muzică variată (discuri).

RADIO-BUCUREŞTI

Ora de solişti:
21.35. Concert de violoncel, George Jarosevici.
22.10. D-na Maria Marinescu-Moreanu (canto).

RADIO-ROMANIA ŞI RADIO-BUCUREŞTI

22.30. Radio-jurnal: Sport.
22.45. Concert nocturn al orch. Busuioceanu (transmis dela Crama Jean Niculescu).
23.45. Jurnal pentru străinătate în limba franceză şi germană.
23.55. Ultime e ştiri.

ARO: Mesagiul Secret

Viața politică

Procesul fostului ministru dr. Petru Groza, împotriva căpitanului N. Braica, la Deva

Tribunalul își declină competința în favoarea Curții cu Juri

DEVA, 12. — Vineri și Sâmbătă a avut loc, la tribunalul din Hunedoara, în fața unei asistențe numeroase, procesul căpitanului în retragere Nicolae Braica, intentat de fostul ministru dr. Petru Groza, șeful organizației demente „Frontul plugarilor", din județul Hunedoara, pentru calomnie prin presă.

CINE ESTE DEMASCATORUL UNELTEI MOSCOVITE DR. PETRU GROZA

Nu facem elogiul omului, dintr'o modestie prea largă, dând înșiruire faptelor. Nicolae Braica este un om dintr'o bucată. Om de reale calități eroice, Nicolae Braica și-a înscris prin actele de bravură, dovedite în războiul întregirii, numele, în cartea vitejilor neamului. Iată dece procesul acestui om de excepțională valoare, a stârnit interesul întregei opinii publice românești din acest colț al românismului, în care sentimentul conștiinței naționale a vibrat întotdeauna cu o intensitate și cu o putere niciodată egalată pe întinsul pământului românesc.

Un om care mai poartă în sine dârzenia și cutezanța și care în fața atitudinei pe care a înțeles să o ia, acest profet de ultimă oră, dr. Petru Groza, fost de mai multe ori ministru și pentru care eroii neamului sunt „vite inconștiente și granițele țării n'au nici o importanță", n'a putut rămâne nepăsător, dând naștere la o serie de articole, care aveau să prezinte în adevărata-i slăbiciune, opera de corupție a acestui detractor, care seamănă sămânța nebuniei roșii în rândurile țăranilor, din cel mai românesc ținut al acestui sfânt pământ strămoșesc.

„FRENTE POPULARE" SAU „FRONTUL PLUGARILOR" PRECONIZAT DE DR. PETRU GROZA

Născut din concepția diabolică de exterminare a acestei vipere, „frontul plugarilor", din județul Hunedoara, opera de distrucție socială a dr. Petru Groza, căruia îi e rușine că a fost „ministru în România Mare", și-a inscris ca prim punct, în opera întreprinsă, în înfrățire cu comunistul Constantinescu-Iași încheierea unui pact comun de luptă, pe care l-a pecetluit printr'o mascaradă de jurământ la gorunul lui Horia, sacrilegiu care a cutremurat întreaga conștiința românească, comunizarea și anarchizarea metodică a claselor țărănești.

Programul organizației comuniste „frontul plugarilor", este o reproducere aidoma a ideilor preconizate de Karl Marx și Engels, și astfel găsim în el puncte prin care se cere: „sigilarea banilor și reținerea pentru stat a 75 procente; scutirea plugarilor de orice impozite; îngrijire medicală și asistență medicală gratuită; o revizuire temeinică, a sistemului de guvernământ, care să asigure plugarilor și tuturor celor cari trăiesc din propria lor muncă, *rostul îndrumător și hotărîtor în conducerea țării,* numai astfel putându-se pune capăt privilegiilor și exploatării unei mici minorități, în sarcina mulțimii muncitoare".

TRIBUNALUL ȘI DECLINA COMPETINȚA IN FAVOAREA CURȚII CU JURI

Nu se putea ca cel mai românesc județ să nu răspundă la glasul căpitanului în retragere Nicolae Braica, împotriva sinistrului personagiu, care uitând ceiace datorează neamului său, a făcut pact cu jidanii și comuniștii, trădând interesele neamului, din care face parte.

Apărarea a fost susținută cu multă competință, de avocatul I. Costea, șeful organizației „Totul pentru țară", din județul Hunedoara, una dintre cele mai distinse figuri ale baroului hunedorean, care a ridicat vreo nouă incidente, arătând incompetința tribunalului de-a judeca acest proces.

După mai multe deliberări, spre satisfacția întregii opinii publice românești din Hunedoara, tribunalul și-a declinat competința, urmând ca procesul să fie judecat în prima sesiune a Curții cu juri.

Horia Almașu

Politice

CONSILIUL de administrație al Uniunei Camerelor de Comerț și industrie se va întruni astăzi după amiază. Vor fi discutate chestiunile cari vor forma obiectul adunării generale a președinților de Cameră de comerț, ce se va ține ni cursul lunei Mai, la București.

*

ASEARA a părăsit Capitala, plecând la Atena, d. Dinu Brătianu, șeful partidului liberal.

*

MINISTERUL DE INTERNE a fixat data următoarelor alegeri complimentare județene și comunale:

R. Vâlcea (oraș) la 15 Mai; Brăila (municipiu) la 22 Mai; R. Sărat (oraș) la 30 Mai; Caracal la 30 Mai; Ciuc (județ) la 25 Mai; Ilfov (județ) la 30 Mai.

*

PREFECȚII din întreaga țară au fost convocați la o conferință, ce se va ține la ministerul de interne, în ziua de Joi 15 Aprilie, ora 10 dimineața.

Conferința va fi prezidată de d. Gh. Tătărăscu, prim ministru și ministru de interne.

Vor participa de asemeni d-nii dr. I. Nistor, ministrul muncii și V. G. Bârcă, subsecretar de stat la interne.

In afară de chestiunile administrative la ordinea zilei se va discuta și problema aplicării legii pentru munca de folos obștesc.

*

COMISARUL regal al consiliului de războiu din Iași a terminat instrucția atentatului împotriva d-lui Train Bratu și a dat ordonanță definitivă de urmărire împotriva vinovaților, stabilindu-se ca procesul să se judece la 24 Aprilie a. c.

Ce se petrece cu procesul Moților?

Procesul Moților împotriva inspectorului Popescu Pera continuă încă să rămână nedezlegat. Deși condamnat la 1 an de zile închisoare, recursul introdus de inspectorul Pera, amâna sancțiunile și restabilirea dreptății Moților. Recursul s'a judecat, dar pronunțarea se amână mereu. Până acum de trei ori. Față de această situație am pus următoarele întrebări apărătorului Moților, d. avocat Vasiliu Cluj, și am primit următoarele răspunuri:

— „Față de întârzierea pronunțării Inaltei Curți de Casație în recursul lui Popescu Pera suntem îndreptățiți a crede că acesta a invocat serioase motive de casare?

— *„Atât timp cât Inalta Curte deliberează încă, nu-mi îngădui să discut prin presă temeiurile în virtutea cărora am demonstrat, când am pledat, împreună cu colegii mei, neseriozitatea motivelor de casare invocate de inculpatul condamnat.*

Cred însă că întârzierea pronunțării nu se datorește dificultăților ce le-ar produce „motivele"; — mai drept vorbind: motivul, *fiind vorba de unul singur, construit pe ipoteze imaginare și divizat în șase aspecte, ca să fie, aparent, mai multe. Astfel fiind, amânarea pronunțării nu are decât un efect tonifiant al apetitului cu care așteaptă, intrigând, asociația de exploatare a beneficiilor tranzacției cu Statul, care se va efectua a doua zi după ce, eventual, Moții și Statul ar pierde recursul.*

— „Despre ce tranzacție vorbiți și ce legătură are cu recursul?

— *„In timp ce Tischler trăia, a pus la cale, cu concursul fostului Președinte al Comitetului Superior Agrar, d. Nicolaescu, revizuirea exproprierii ce fusese pronunțată în favoarea Moților, în care scop au fost aleși Golgoteanu și Pera, cari, prin raportul lor fals, aveau să furnizeze Comitetului motivarea revizuirii.*

Revizuirea — care, în fapt, ar fi însemnat pentru zece comune de Moți excluderea dela împroprietărire, fiindcă pământurile ce li s'ar fi oferit, în viitor, prin alte exproprieri, sunt la mari depărtări, — conducea la o nemulțumire prea dreaptă și prea îngrijorătoare, care n'ar fi putut fi înlăturată decât numai prin menținerea împroprietăririi Moților pe aceleași domenii ale lui Tischler, *dar, acestea, câștigate nu prin expropriere, cu prețul oferit de lege, ci pe calea unei tranzacții, adică cu preț convenabil, stabilit de o Comisie de Arbitri. Iată deci unde a condus revizuirea provocată prin raportul fals al recurentului de azi.*

— „Și care ar fi consecința dacă ar câștiga Pera recursul?

— „Să-mi permiteți a rectifica: în această ipoteză n'ar câștiga Pera în primul rând, ci asociația de care vorbeam mai sus și care a pus în miză 67 milioane lei din punga Statului; atâta fiind prețul convenit cu Tischler, prin act autentificat la Tribunal, și atâta ar fi de împărțit cu moștenitorii acestuia. Adică, în timp ce toți proprietarii creștini au sărăcit, supuși fiind regimului exproprierii, cu prețuri derizorii plătite în bonuri scăzute, Tischer și moștenitorii au reușit, prin fals, să sfărâme o hotărâre definitivă de expropriere, să exaspereze pe cei mai dârji țărani din Ardeal, și, prin aceasta, să creeze necesitatea pentru Stat de a cumpăra cu 67.000.000 lei ceeace ar fi avut numai cu câteva milioane.

Adică, șantajul asupra Statului, întrerupt prin condamnarea lui Pera, și-ar relua cursul până la definitivare, în caz de anulare a condamnării.

— „In caz de respingere a recursului, ce ar urma?

— „In acest caz, hotărîrea care constată falsul pe temeiul căruia Comitetul prezidat de d. Nicolaescu anulase exproprierea, adică născuse obiectul tranzacției, va rămâne definitivă și, astfel, pe temeiul ei se va anula decizia Nicolaescu, iar comunele moțești vor reintra în beneficiul hotărîrii inițiale de împroprietărire, abia după aproape cincisprezece ani de întârziere, spre rușinea unui neam care tolerează astfel de uneltiri".

Doctorul Lupu și „evreii români"

— Apărarea pe care o face pistruiaților, feciorul popii din Arsura. —

In ultima vreme, acoperit de oprobiul opiniei publice, doctorului Lupu îi pierise glasul. Nu mai avea curaj să cuvânteze în mulțimea, care s'a convins că feciorul popii din Arsura face apologia celor ce ucid pe slujitorii altarului și dărâmă bisericile.

Iată, însă, că în vederea alegerilor municipale, d-rul Lupu a ieșit din bârlog și a început să împroaște, din nou, cu otravă, închipuindu-și că va mai putea să prostească lumea și să-și asigure reușita în lupta dela 16 Aprilie.

Doctorul Lupu își pune nădejdile în populația jidovească, pe care a apărat-o și care l-a ajutat.

De aceea, Duminică, la „TOMIS", a dat următorul certificat de bună purtare jigodiilor cu pistrui:

„Știu că evreul care trăește aci e mai român ca toți magnații și grecoteii veniți peste noapte la noi și pe cari, astăzi, îl cheamă Ionescu sau Popescu. Nici unul din aceștia n'are măcar două generații de sânge românesc!"

S'ar putea întâmpla ca magnații și grecoteii, de cari pomenește doctorul Lupu, să nu aibă multe generații de sânge românesc.

S'ar putea întâmpla ca aceștia peste noapte să se fi transformat în „Ionescu" și „Popescu".

Nu știm, însă, cât sânge românesc au jidanii cu nume de voevozi. După cum nu știm câți magnați și grecotei sunt amestecați în mișcările anarhice, în timp ce jidanii, cu duiumul, mereu sunt deferiți instanțelor de judecată și condamnați pentru comunism și uneltiri împotriva siguranței generale a statului.

Doctorul Lupu nu a vorbit despre așa ceva. Nu putea să vorbească.

...Ar fi însemnat să-și atragă ura jidanilor în solda cărora se află.

Măsuri în contra eludării impozitului succesoral

Comisia centrală a timbrului a decis următoarele:

Legiuitorul urmărind în art. 17 § 5 și art. 18 din legea timbrului să împiedece fracționarea patrimoniului succesoral în vederea sustragerei dela impozitul proporțional progresiv, a considerat ca făcând încă parte din succesiune atât donațiunile sau legatele făcute moștenitorilor, legatarilor sau donatorilor, cât și vânzările făcute moștenitorilor eventuali.

Național-țărăniștii sunt comuniști

Constatări pe marginea alegerilor dela Sighișoara

Oridecâte ori am scris în paginile ziarului nostru, că național-țărăniștii au aderențe accentuate cu extrema stângă, d. Ion Mihalache s'a indignat și a protestat, susținând că acuzațiile ce se aduc partidului d-sale sunt invențiuni și calomnii.

Noi, totdeauna, ne-am sprijinit afirmațiile pe dovezi, așa că d. Mihalache rămânea cu desmințirile de circumstanță, iar țara cu credința nestrămutată că prietenii cei mai buni ai bolșevicilor, propovăduitorii cei mai îndârjiți, sunt membrii partidului național-țărănesc.

Și iată un fapt nou, care-l pune într'o situație delicată pe d. Mihalache:

Duminică s'au efectuat la Sighișoara alegeri comunale. Național-țărăniștii, după cum reiese din comunicatul oficial al ministerului de interne, au fost cartelați cu partidul EVREIESC, cu social-democrații și cu COMUNIȘTII. Au dus o luptă disperată, au aruncat bani, au dat rachiu, au făcut promisiuni, pentruca la urnă, la despuierea urnei să se constate că au întrunit 209 voturi.

Cititi bine: 209 voturi au luat oamenii d-lui Mihalache, susținuți, pe față, de finanța jidovească, ajutați în demagogia fără seamăn de social-democrați și de COMUNIȘTI.

Proverbul românesc glăsuește: „spune-mi cu cine te unești, ca să-ți spun eu cine ești".

Național-țărăniștii s'au unit cu jidanii și cu comuniștii.

Cine sunt național-țărăniștii? Sunt jidoviți și bolșevizați.

D. Mihalache, dacă poate, să mai desmintă...

Un strălucit succes național-creștin

în județul Bacău

După răsunătoarea izbândă înregistrată de organizația național-creștină din Buzău, de subt președinția vrednicului deputat GH. URZICEANU, cu prilejul alegerilor municipale, un nou strălucit succes vine să întărească din nou vânjoșia acelei organizații și popularitatea ei.

Astfel, la alegerile complimentare din comuna Doftana, cu toată prigoana deslănțuită, organizația național-creștină din Bacău a obținut 572 de voturi, față de 330 voturi ale guvernului și 104 ale național-țărăniștilor.

Național-creștinii au luat trei locuri și liberalii două locuri.

Este d. dr. N. Lupu vândut jidanilor?

In discursul său din sala „Tomis" — un nou Bufallo, al celui mai perfect ridicol — d. dr. N. Lupu s'a apărat de învinuirea ce i se aduce de a fi vândut jidanilor. Ziarele evreiești, comentând aceste penibile declarații, sunt bucuroase să ne spună că d. dr. N. Lupu nu este vândut jidanilor. Dacă încurcătura s'ar rezolva așa de ușor!

Un om ca d. dr. N. Lupu, fără profesiune, poate să fie acuzat că trăește pe seama cuiva. Și, la urma urmelor, n'are decât să se vândă, d. dr. N. Lupu nu mai este decât o ruginită damă de consumație.

Este altceva mai grav decât o vânzare personală. D. dr. N. Lupu este apărătorul jidanilor și al bolșevicilor. Partidul său în alegerile dela Bacău, s'a adresat jidanilor astfel: Frați evrei. La întrunirea de săptămâna trecută, din sala „Izbânda", d. dr. N. Lupu a invitat jidanii să voteze lista național-țărănistă. Acestea sunt fapte pe cari nimeni nu le poate tăgădui. Nici chiar d. N. Lupu a cărui memorie a slăbit atât de mult.

Dar d. dr. N. Lupu mai este și tovarăș al bolșevicilor. Ziarul „Adevărul" de aseară spune că d. dr. N. Lupu are „concursul dinamic al „Blocului democratic". Se'ntâmplă însă că acest Bloc democratic, dovedit că este un camuflaj comunist, a fost dizolvat de guvern.

Este d. dr. N. Lupu un trădător al suveranității naționale? Este, și iată dece. Citâm din „Adevărul", cuvintele rostite de d. dr. N. Lupu: „D. Vaida va veni la putere când d. dela Roque va... conduce guvernul în Franța". Așa dar guvernele dela București, în zăpăcita gândire a d-lui dr. N. Lupu, trebue să fie comandate dela Paris.

Intrunirea de astăseară a Svasticei de Foc

Astăseară, ora 8.30, va avea loc, în sala „Eintracht", din str. Dionisie 60, o întrunire a Svasticei de Foc pe întreaga Capitală.

Tema întrunirei este: Cum se poate face unificarea forțelor naționaliste?

Vor lua cuvântul: av. Dinu Ghyka, dr. A. Tieranu, av. Victor Dimitriu, av. Radu Teodorescu, d-na dr. Cureleanu, dr. E. Micșunescu și av. Ion V. Emilian, **conducătorul Svasticei de Foc.**

Totdeodată fanfara „Svasticei de Foc", nou constituită, va cânta pentru prima dată.

Publicul este rugat a veni la ora anunțată.

Apărarea națională a Franței, e amenințată!

— Regimul frontului popular, prin incitarea lucrătorilor, întârzie înarmarea Franței! Situația marinei militare. — In Franța se studiază încă prototipul carelor de asalt. —

Am semnalat la timp îngrijorările presei franceze de dreapta în legătură cu livrarea materialului de război necesar armatei franceze de către uzinele franceze. Și precizam, că d. Paul Bénazet, *președintele comisiei aeronauticei Senatului, a fost însărcinat de către comisie să facă demersurile necesare pe lângă d-nii:* Leon Blum, *prim-ministru și* Pierre Cot, *ministru al aerului, pentru a interveni ca uzinele de armament să nu mai predea, ca acum, cu mari întârzieri, avioanele și comenzile de material de război ale ministerului apărării naționale.*

Or, cauzele acestei situațiuni haotice rezidă în permanentele greve și în politica naționalizării uzinelor de război pe care o duc d-nii Paul Faure și Pierre Cot.

In legătură cu această problemă iată ce scrie *„Gringoire":*

CATE AVIOANE SE CONSTRUESC LUNAR ÎN FRANȚA ȘI GERMANIA

Toate uzinele franceze construiau, în Decembrie 1936, 17 schelete de avioane pe săptămână. Dela 1 Ianuarie la 1 Aprilie 1937, media s'a redus la 10—15 schelete pe săptămână.

In schimb, Germania produce 400 schelete pe lună, adică de 10 ori mai mult decât uzinele franceze.

Pentru motoare, cea mai mare din firmele specialiste a livrat ministerului aerului, în Iulie 1936, 63 motoare; apoi 6, în August; 40, în Septembrie; 35, în Octombrie; 2, în Noembrie și nici unul în Decembrie.

In Germania, randamentul este de 20 de ori superior aceluia din luna Iulie 1936, din Franța.

Anul trecut trebuiau 15 mii de ore de lucru pentru a pune la punct scheletul unui avion de bombardament. Astăzi trebuesc 40.000. Iar mâna de lucru care reprezenta 70.000 franci, anul trecut, costă, azi, 180.000 franci.

FRANȚA COMANDA AVIOANE ÎN AMERICA!

Un alt fapt care dovedește carența ministerului aerului este următorul:

O telegramă dela Washington, publicată de către „L'Action Française", **informează că guvernul francez a făcut o comandă în America, de 20 avioane, pentru a asigura serviciile liniei** „Air France".

MARINA MILITARA

Dar o situație tot atât de îngrijorătoare este și în șantierele marinei militare.

D. Pierre Appell, fost președinte al comisiei marinei militare a Camerei, printr'o scrisoare publicată în unele ziare franceze, afirmă:

„In Anglia sau în Germania, trebuesc 3 sau 4 ani pentru a se construi o navă de linie. **„Dunkerque"**, după 4 ani de lucrări, va putea naviga?

Nimeni nu știe nimic.

Legea din 31 Decembrie 1931 a prevăzut punerea în șantier a crucișetoarelor tip **„Gloire"**. Ele nu sunt încă în serviciu după 6 ani și jumătate.

„Submarinele și torpiloarele noastre, continuă scrisoarea, puse în șantier între 1930 și 1931 nu sunt încă gata. IN GERMANIA SE CONSTRUESC ASEMENEA NAVE ÎN 2 ANI ȘI CATEVA SUBMARINE AU FOST GATA CHIAR ÎN 10 LUNI!".

Și d. *Pierre Appell,* își încheie astfel scrisoarea:

„Este o situație foarte periculoasă pentru marina noastră, căci străinătatea are în permanență avantajul de a avea în serviciu nave cu mult mai recente decât ale noastre".

Dar faptul cel mai semnificativ pentru apărarea națională a Franței, care este în mâinile Frontului Popular, este următorul:

„Nu trădăm nici un secret al apărării naționale, scrie „Gringoire", **afirmând că reînoirea stocurilor de pudră de obuz de artilerie grea și de material motorizat, este extrem de întârziată. Deasemeni este bine cunoscută situația că pentru carele de asalt în special, Franța este încă la studierea prototipelor mereu schimbate, în timp ce Germania, Rusia, Italia și America au construit mari serii de modele de care de asalt cari, fără a realiza perfecțiunea, reprezintă totuși o putere de acțiune, de viteză și de foc pe care încă nu o au carele franceze".**

*

Fără comentariu: și pentru Franța și pentru Romănia!

șt. v.

Pentru d. ministru al Justiției

Primim din partea unui mare număr de orfani de războiu, licențiați în drept, un apel pe care-l fac d-lui Ministru al Justiției V. Sassu, în legătură cu viitoarele numiri în Magistratură. Ei roagă călduros pe d. Ministru și pe Inalții Magistrați cari iau parte la Consiliul Magistraturii ca la numirile cari se vor face — și se vor face multe — să țină seamă de articolele 5, 6 și 7 din legea publicată în Monitorul Oficial Nr. 95/936 care arată o adâncă înțelegere pentru cei ai căror părinți și-au vărsat sângele pentru această țară, pentru întregirea ei și în care copiii lor, — orfanii țării — trebuiesc avuți în vedere, înaintea tuturor, la plasarea în posturile de răspundere din această țară.

Copii ai celor cari și-au făcut datoria până la capăt, ei vor ști să-și facă datoria în acelaș spirit de jertfă.

Totdeodată sunt anunțați toți licențiații în drept, orfani, cari au făcut cereri de numire în Magistratură, să fie prezenți în ziua de Joi 15 Aprilie a. c. la Oficiul din str. Vasile Alecsandri nr. 1 pentru a lua hotărâri în acest sens.

Orfanii așteaptă înțelegerea de la cei cari pot să-i ajute.

ROMÂNI ȘI ROMÂNCE!

Pentru ziua de mâine a copiilor voștri, pentru Romănia liberă în care ei trebuie să trăiască, NU CUMPARAȚI DELA JIDANI.

Palatul Justiției

RECURSUL CAZINOULUI DIN SINAIA

Prin legea pentru interzicerea jocurilor de noroc Ministerul de Interne a dispus și închiderea Cazinoului din Sinaia. Acesta a chemat în judecată Statul român cerând daune importante și redeschiderea. Prima și a doua instanță au dat câștig de cauză reclamanților. Recursul a venit spre judecare zilele trecute în fața Inaltei Curți de Casație secția III-a care urma să se pronunțe ieri. Din cauza lipsei unui domn consilier, pronunțarea a fost amânată pentru 19 Aprilie a. c. Patronii Cazinoului cred că vor putea redeschide jocurile pentru a se continua cu jafurile celor cari le încap în mână.

PORNOGRAFUL BONCIU

Arestat la Balcic, pornografu! H. Bonciu a fost înaintat Cabinetului 7 Instrucție unde a fost supus unui interogatoriu de către d. Jude Instructor Stănescu. „Romancierul" după ce a recunoscut „opera", c fost pus în libertate, urmând ca zilele acestea să se deschidă contra lui acțiune publică în conformitate cu dispozițiile noului cod penal referitor la atentat la bunele moravuri.

PROCESUL BRANDABURA

Curtea cu jurați Ilfov urma să judece ieri procesul lui Vladimir Brandabura, asasinul pentru care porțile închisorilor erau inexistente și cari, după evadare, reîncepea seria asasinatelor.

Din lipsa numărului necesar de jurați procesul s'a amânat la 7 Iunie a. c.

Astăzi totul e de-a gata!...

(Urmare din pagina I-a)

a însemnat mult, în mișcarea noastră literară și politică, nu-l accepta. Pătura de jos, vrăjită de frumusețea ideilor de umanitate și liberalism, din care pricepea atât de puțin, dar asculta cu religiozitate sonoritatea frazelor de emancipare, nu se regăsea în doctrina naționalistă a profesorului dela Iași. Așa dar, iată, avem în fața noastră, reprezentarea exactă, în proporțiile ei epice impresionante, titanica bătălie a d-lui A. C. Cuza, împotriva tuturor, pentru afirmarea adevărului național.

Titu Maiorescu, care-și trăgea cele mai multe din mijloacele sale de existență din pledoariile sale de avocat al clienților săi evrei, ne îndemna, în 1879, să primim grelele condiții ale tratatului dela Berlin și să acordăm drepturi politice jidanilor. Iar Petre Carp, în Camera dela 1893, făcea apologia jidanilor și-și calomnia neamul pe care-l socotea „leneș și vițios". E mare, vedeți, d. A. C. Cuza, prin imensa lui cultură, prin intransigența caracterului său și prin știința pe care a creiat-o pe seama naționalismului. Dar nimeni nu pomenește ceva despre apocaliptica sa răstignire politică. In timpul său, d. A. C. Cuza era un izolat, trăind în marginea spirituală a societății, un întârziat reprezentant al barbariei și obscurantismului, un paradoxal.

Rivalitățile politice sunt normale într'o lume în care curentele de gândire cele mai absurde, se pot ciocni în libertate. Dar A. C. Cuza a întâlnit în drumul său dușmani cari refuzau să-i înțeleagă originalitatea, adversari cari nu puteau avea pentru sistemul său de cugetare decât dispreț. A. C. Cuza a stropit cu lacrimi îndrăzneala sa. Pentru felul cum a căutat să-și facă datoria de profesor, a fost alungat din Universitate, iar Parlamentul, plictisit de stăruința acestui om al cavernelor, l-a eliminat într'un moment de grea cumpănă pentru destinele românești. A fost un martiriu fără precedent în istoria politică a României moderne.

Mâine, cu siguranță, se va găsi un cronicar al timpurilor trecute, care va ști să descifreze din vălmășagul luptelor naționaliste, uriașa contribuție a d-lui A. C. Cuza la păstrarea integrității sufletesti a neamului. Nu doctrina l-a făcut mare pe A. C. Cuza, nici programul său revoluționar — chiar și Kogălniceanu cu faimoasele sale puncte dela 1848, a fost socotit subversiv — ci cutezanța aceasta eroică, de a gândi altfel, decât întreaga intelectualitate românească a vremii sale.

I. P. Prundeni

Instalarea d-lui C. Sescioreanu,
la ministerul agriculturii şi domeniilor

Eri la orele 17.30 a avut loc la ministerul agriculturii şi domeniilor instalarea d-lui C. Sescioreanu, în prezenţa d-lor miniştrii V. P. Sassu, Tiberiu Moşoiu şi a directorilor de serviciu din acest departament.

CUVANTAREA D-LUI V. P. SASSU

Cu această ocazie d. ministru V. P. Sassu a rostit următoarea cuvântare:

„Cu o vie satisfacţie vă aduc la cunoştinţă că — pe baza unui recent decret lege — am dat prin deciziunea de azi d-lui Constantin Sescioreanu, **preşedintele Uniunei Camerilor de Agricultură, atribuţiuni depline la conducerea acestui departament.**

D-sa va fi deci, conducătorul de fapt al ministerului de domenii şi continuatorul meu în acţiunea de îndrumarea agriculturii, la care d. C. Sescioreanu mi-a dat şi până acum — timp de mai bine de trei ani — un concurs cald, efectiv, luminat şi rodnic, fapt, pentru care îi exprim şi cu acest prilej viile şi afectuoasele mele mulţumiri.

Pe d-sa îl cunoaşteţi bine, cu toţii. Adânc cunoscător şi înţelegător al tuturor problemelor agricole, d. C. Sescioreanu este un om de mare competenţă, de mare putere de muncă, de mare orizont şi de mare suflet.

Sunt fericit că am putut să obţin adeziunea sa pentru acest post de comandă ce i se încredinţează, căci cunoscându-i frumoasele sale însuşiri — manifestate cu atâta strălucire şi folos la conducerea Uniunei Camerelor de Agricultură, al cărei preşedinte este şi înţelege să rămâie şi mai departe, sunt sigur că d-sa va continua cu aceiaşi ardoare activitatea ministerului din aceşti din urmă trei ani, urmărind acelaş scop precis: *sporirea, înbunătăţirea şi valorificarea producţiunei agricole* —în toate ramurile agriculturii şi deci *ridicarea economică şi morală a plugărimei noastre.*

După cele ce v'am spus, cred că nu mai este nevoe să fac obişnuitul apel la concursul ce trebue să-i daţi d-lui preşedinte I. Sescioreanu, întru îndeplinirea importantei sale misiuni la acest departament. Il veţi ajuta ca pe mine însu-mi.

RASPUNSUL D-LUI C. SESCIOREANU

D. C. Sescioreanu după ce vorbeşte de activitatea desfăşurată de d. V. P. Sassu la ministerul agriculturii şi domeniilor, schiţează în linii generale planul de lucru ce înţelege d-sa să-l înfăptuiască la acest departament.

„Şi acum domnule ministru şi domnilor, — spune d. C. Sescioreanu — vă rog să-mi îngăduiţi să vorbesc puţin de ceace gândesc eu astăzi, când mă chemaţi la d-voastră cu oarecare sarcină şi cu oarecare răspundere.

Aţi hotărât ca un agricultor care până mai eri a făcut plugărie la ogorul lui, să facă plugărie la Ministerul d-voastră. Imi dau seamă de greutatea sarcinii, nădăjduiesc însă că speranţele pe care le puneţi în mine nu vor fi desmintite.

D. C. SESCIOREANU

Vin deci alături de d-voastră ca agricultor, vin cu toate calităţile lui, voiu căuta să elimin cusururile.

Vin cu optimismul plugarului care munceşte din greu, cu convingerea că va avea recolte bune.

Vin cu voinţa de a munci, care este în fiinţa agricultorului român.

Vin cu voinţa de a aduce puţină lumină într'o meserie în care rutina trebuie eliminată.

Pentru aceasta, fac un călduros apel către toţi agricultorii, semenii mei, să depună o muncă conştientă şi luminată în exerciţiul meseriei noastre.

Pământul nu poate fi robit nimănui, noi toţi îi suntem robi. Avem datoria să muncim, atât faţă de noi cât şi faţă de Ţară. Din muncă pricepută ne vom îmbogăţi noi şi va prospera ţara.

Fac un călduros apel către toţi d-nii funcţionari pe care în cursul celor trei ani i-am putut cunoaşte, să facă aceiaşi sforţare necesară zilei de astăzi, sforţare care le va cinsti meseria, dar care este şi o datorie dela care nimeni nu are dreptul să se abată.

In ceace mă priveşte vă asigur d-le ministru, atât pe d-voastră cât şi onoratul guvern, care mă cinsteşte cu această sarcină, că voiu căuta să corespund aşteptărilor d-voastră şi nădăjduiesc că voiu putea să fiu util agricultorilor şi ţării mele".

Concentrarea tinerilor pentru munca obştească
Comunicatul ministerului muncii

In urma dispoziţiunilor date de d. *I. Nistor*, ministrul muncii, s'a întocmit eri publicaţiunea privitoare la modul cum s'a organizat prima recrutare a tinerilor premilitari, în conformitate cu noua lege a muncii de folos obştesc.

Publicaţiunea care va apare zilele acestea în Monitorul Oficial precizează pe lângă modul de organizare şi o serie de obligaţiuni.

Astfel se arată că serviciul muncii de folos obştesc care este obligatoriu pentru toţi tinerii, s'a înfiinţat în scopul de a desvolta sentimentul de soldaritate, între diferitele straturi sociale, pentru preţuirea muncii manuale şi pentru completarea educaţiei tineretului printr'o muncă temeinică şi bine rânduită în lucrări folositoare ţării.

Durata serviciului muncii de folos obştesc, se hotărăşte în fiecare an de ministerul muncii şi nu poate fi mai mare de 60 zile. Concentrarea tinerilor se face prin ordine de chemare.

Nu vor fi chemaţi să îndeplinească serviciul muncii de folos obştesc amânaţii medicali şi cei condamnaţi pentru fapte infamante.

Comunicatul precizează că tinerii chemaţi pentru serviciul muncii de folos obştesc vor executa anul acesta lucrări în comunele cărora aparţin.

Tinerii vor fi repartizaţi la munci, potrivit aptitudinilor, desvoltării fizice şi pe cât se poate pregătirii şi studiilor lor: cei cu pregătire specială în domeniul muncii, sănătăţii şi culturii în general, vor fi repartizaţi la campaniile de muncă: ale „Fundaţiei culturale regale Principele Carol"; tinerii a căror îndeletnicire este meşteşugul pot îndeplini stagiul de muncă în stabilimentele industriale ale statului. Tinerii ucenici din stabilimentele care lucrează pentru apărarea naţională, pot să facă stagiul de muncă în aceste stabilimente. Aceste ferme şi stabilimente vor fi indicate de ministerele respective.

ADAPOSTIREA TINERILOR

Tinerii chemaţi să execute lucrări de folos obştesc, se vor adăposti: în casele lor, în localurile statului, în localurile construite pe lângă centrele model de pregătire premilitară, în cantonamente, în corturi sau barăci.

Conducătorii centrelor de muncă obştească au depline puteri în ce priveşte asigurarea ordinei, disciplinei şi instrucţiei premilitare a tinerilor, conform legii pregătirii premilitare.

CONCENTRAREA TINERILOR PENTRU MUNCA DE FOLOS OBŞTESC

In anul acesta concentrarea tinerilor se face cu o parte din tineret în primăvară şi anume dela 25 la 28 Aprilie.

In cursul verii şi la toamnă, se vor face concentrări mai mari pentru terminarea programului de lucru hotărât a se executa anul acesta.

SANCŢIUNI

Tinerii cari vor fi găsiţi că fac parte din centre de muncă altele decât cele prevăzute în Legea muncii de folos obştesc vor fi pedepsiţi cu amendă dela 50 lei până la lei 500; în caz de recidivă, amenda se va îndoi.

Tinerii chemaţi pentru serviciul muncii de folos obştesc cari nu ar răspunde la chemarea făcută sau vor fi părăsit munca de folos obştesc mai devreme decât timpul pentru care au fost chemaţi, fără vreo învoire din partea organelor de drept, li se vor aplica sancţiunile prevăzute în Legea pregătirii premilitare.

Noui dispoziţii cu privire
la funcţionarii statului bolnavi de tuberculoză

Pentru complectarea dispoziţiilor legii sanitare, privitoare la tuberculoză, ministerul sănătăţii a stabilit noui dispoziţiuni care urmează a fi apicate pentru funcţionarii din administraţiile publice din Bucureşti bolnavi de tuberculoză.

In cazul când vreuna din instituţii nu are medic specialist de tuberculoză şi nici posibilităţi tehnice de a preciza datele clinice şi de laborator, funcţionarii bolnavi sau suspecţi urmează a fi trimişi cu adresă oficială dispensarului central „Policlinica Regina Elisabeta", din bulev. Regele Ferdinand 41, între orele 18—20.30, unde li se vor face examenele clinice, radioscopice şi de laborator. La acelaş dispensar vor fi examinaţi funcţionarii cari solicită funcţiuni, dacă ei nu posedă dovada că au fost examinaţi cu privire la tuberculoză, de către un medic având cunoştinţele speciale în această specialitate, recunoscut de autorităţile competente.

Pentru funcţionarii din serviciile exterioare se va numi o comisiune medicală specială de examinare.

Listele nominale ale funcţionarilor bolnavi de tuberculoză şi ale celor găsiţi suspecţi se vor înainta Ligii naţionale contra tuberculozei din Bucureşti.

Medicină pentru toţi

Sifilisul moştenit

Sifilisul părinţilor, dacă n'a fost tratat energic şi conştiincios, poate fi transmis copiilor, aşa cum am scris în rândurile trecute.

Astăzi ne vom ocupa de sifilisul infantil sau cum se mai numeşte sifilisul moştenit precoce.

S'a observat că anumiţi copii se nasc cu leziuni vizibile cari sunt manifestări ale sifilisului evoluat chiar în viaţa intra-uterină, adică este vorba de un sifilis care şi-a urmat cursul lui în corpul progeniturei chiar cu mult mai înainte ca aceasta să se nască.

Alteori, începutul manifestărilor sifilisului infantil se produce adesea în a 2-a—4-a şi în a 6-a săptămână dela naştere, sau chiar în primele trei luni: mai rar, sifilisul infantil apare în a 4-a sau 5-a lună şi excepţional după a 6-a sau 7-a lună.

Semnele sifilisului infantil sunt următoarele:

1) Sifilidele pielii sunt leziuni sifilitice caracterizate prin faptul că se localizează în mod simetric pe diferite părţi ale corpului, şi deobicei atacă extremităţile, adică se grupează la mâini sau la picioare. Sifilidele sunt de mai multe feluri, varietăţi asupra cărora nu e locul să insistăm, şi diversele tipuri se asociază între ele, luând un aspect care ne măreşte mai mult greutatea de a pune diagnostic precis în unele cazuri. Aceste erupţiuni, putem adăoga, au un caracter mult mai hemoragic ca în sifilisul adultului, adică au tendinţă mai mare la însângerare.

2) Adenopatia sifilitică, adică inflamaţia şi umflarea ghindurilor, este mai puţin marcată la copii, şi mai accentuată la adulţii sifilitici: — totuşi, dacă, pe lângă alte semne de sifilis, găsim şi ghindurile dela cot umflate, acest fapt îşi are importanţa sa deosebită pentru a uşura diagnosticul de sifilis moştenit. In unele cazuri de sifilis moştenit, când copii sunt foarte slăbiţi, ghindurile se pot umfla şi mai mult şi în mai multe locuri ale corpului, producându-se totodată şi alteraţiuni ale splinei. (Doyen).

3) Alteraţiunile unghiilor sunt caracterizate prin faptul că unghiile se subţiază, devin mai transparente, şi prezintă nişte şanţuri foarte înguste deacurmezişul lor: unghiile se pot deslipi, se usucă sau chiar pot cădea. Alteori s'a observat apariţia unei răni (ulceraţie) în jurul unghiei, care poate supura timp îndelungat şi care se termină odată cu deslipirea totală a unghiei. Aceste două feluri de leziuni ale unghiilor pot fi produse, neindoelnic, de sifilis, însă se mai pot găsi la copii, a căror nutriţie a fost influenţată şi de alte cauze decât sifilisul.

4) Chelia sifilitică (alopecie) poate să existe dela naştere, sau să se producă mai târziu: se caracterizează prin căderea părului sau prin faptul că părul încetează de a mai creşte. Se observă porţiuni de chelie situate pe părţile laterale şi în spatele capului. Firele de păr sunt scurte, subţiri, şi cresc foarte greoi. S'a mai constatat uneori căderea genelor şi a sprâncenelor, ceeace ne face să ne gândim mai mult la sifilis. Glandele pielii capului pot fi inflamate, ceeace îngroaşă şi usucă mai mult pielea.

5) Guturaiul copiilor sifilitici are o importanţă mare în ceeace priveşte precocitatea lui, putând apărea la naştere sau la o lună mai târziu, şi caracterizat printr'o scurgere apoasă a nasului, sau purulentă şi cu urme de sânge. In nas se formează adesea ori nişte cojiverzui sau negricioase iar buza de sus se răneşte şi se umflă. Alteori se observă adevărate hemoragii ale nasului. Acest guturai poate ţine mult timp, fără a putea fi vindecat printr'un tratament local oarecare. El poate provoca diferite inflamaţiuni ale fundului gâtului sau poate fi punctul de plecare al unei broncho-pneumonii. Scurgerea purulentă a nasului conţine microbul sifilisului (spirocheta pallida), iar guturaiul prelungit mult timp poate produce deformaţiuni vizibile ale narinelor.

6) Leziunile gurii sunt caracterizate prin sifilide ale mucoasei gurii. Apoi, cauza cea mai comună a vegetaţiilor adenoide, este sifilisul moştenit, după unii sifiligrafi. In tot cazul este bine să nu pierdem din vedere şi această părere atunci când este vorba de un diagnostic, cu toate că alţi autori combat această idee.

7) Leziuni ale diferitelor organe sunt caracterizate prin mărirea de volum a ficatului, splinei, alteraţiuni ale sângelui copilului sifilitic (anemie, etc.), turburări digestive (vărsături, diaree, dispepsie etc.), leziuni testiculare: testiculul se măreşte la început, iar cămaşa lui se umple cu lichid, iar mai târziu începe să se atrofieze (se micşorează); apoi leziuni ale rinichilor însoţite de albumină şi sânge în urină, etc.

Deasemenea nici organele simţurilor nu scapă neatinse: astfel vederea încrucişată şi înăuntru se observă la jumătate din cazurile de copii sifilitici hereditari; inflamaţia părţii mijlocii a urechei poate fi întâlnită des şi în acelaş timp cu guturaiul, şi de multe ori se termină cu surditate completă, bruscă şi definitivă. Această surditate este foarte rebelă la tratament şi se termină cu surdo-mutitate, dacă copilul atins de surditate este mic de vârstă.

Sistemul nervos poate fi şi el influenţat de sifilis, şi deaceea se observă la copii apărând, în cazuri grave, diferite paralizii, convulsiuni, hidrocefalie (apă la cap), etc.

8) Leziunile osoase sunt caracterizate prin umflătura capetelor oaselor, creşteri anormale de mici porţiuni de oase, deformaţiuni ale oaselor nasului, ale oaselor craniului, etc. Deasemenea şi muşchii pot fi atinşi de sifilis, observându-se adevărate cantracturi de lungă durată a muşchilor dela mâini sau dela picioare.

Toate aceste semne le-am enumărat oarecum în ordinea apariţiei lor, însă, ţinem să atragem atenţia că toată varietatea de semne ale sifilisului moştenit precoce, poate apărea oricum, fără ca, copilul sifilitic, să fi prezentat vreo leziune a pielei.

Despre sifilisul moştenit tardiv pe rândul viitor.

Dr. Const. Chiriţă

Taxele timbrului de aviaţie
la mătase şi lână artificială

In conformitate cu prevederile tarifului unitar, taxele fixe ale timbrului de aviaţie stabilite de ministerul finanţelor urmează să fie percepute la vămi în modul următor:

Lei 107 la un kg. de fire de mătase naturală dela art. vamal 201-205 inclusiv; lei 43 la un kg. de fire de mătase artificială dela art. vamal 496-499 inclusiv; lei 25 la un kg. de gogoşi de gândaci de mătase uscaţi dela art. vamal 199 alin. b.; lei 6,50 la un kg. de gogoşi de gândaci de mătase, verzi, prevăzuţi la art. vamal 199 alin.; lei 11 la un kg. de lână artificială din celuloză (sniafil) precum şi rămăşiţe de mătase artificială şi scame, dela art. vamal 494 şi 495; lei 12 la un kg. de fire provenite din lână artificială, rămăşiţe şi scame, fără să aibe însă vre-un luciu şi cărora din punct de vedere al taxării, li se aplică nota de sub art. 494 din tarif; lei 27 la un kg. de fire de mătase naturală denumite bourette, dela art. 203 ex., din tarif.

Dela frontul funcţionarilor particulari români

Duminică 11 Aprilie a. c., orele 9, la Frontul funcţionarilor particulari români, cu sediul în str. Carol nr. 36, etajul II, a avut loc adunarea generală ordinară pentru alegerea unui nou comitet de cenzori pe exerciţiul anului 1937 în persoana d-lor Alex. Tomescu-Brăila, expert contabil; Ioan Romanovici, expert contabil, şi Const. Ghenciu, contabil autorizat, ca cenzori titulari; iar d-nii Costel Petrescu, Popp Valentin şi D-tru Ionescu ca cenzori supleanţi. Se ratifică cooptările în comitet a noilor inscrişi în asociaţie şi a excluderilor de membri în cursul anului 1936.

Adunarea generală administrativă
a Uniunii naţionale a foştilor luptători

Eri după amiază a avut loc la sediul central al U. N. A. L. (Uniunea naţională a foştilor luptători) adunarea generală administrativă.

Au luat parte numeroşi delegaţi ai secţiunilor din provincie iar adunarea a fost prezidată de d. dr. *Virgil Serdaru.*

După cuvântările d-lor Ion Buiurea (Maramureş) Romano (Ismail) N. G. Constantin (Argeş) D-tru Rusu (Cluj) s'a aprobat darea de seamă a Comitetului pentru anul 1936 şi s'a aprobat în unanimitate gestiunea aceluiaş an.

S'au ales cenzori pentru anul 1937 d-nii Lt. rez. Ion Mihăilescu (Muscel) Gh. Stratilescu (Bucureşti) şi Stan Petrescu (Tei) iar ca supleanţi C-tin Zidarius (Chilia) Neagu Marin (Produleşti) şi Gh. Ion (Colentina).

Comitetul central al U. N. A. L. în frunte cu d. dr. Serdaru fiind ales pe 4 ani de adunarea generală din 1936 nu s'a făcut nici o schimbare.

D. General Petre Dumitrescu a propus şi adunarea a aprobat bugetul pe 1937.

Au mai luat cuvântul afirmând credinţa în izbânda mişcărei, d-nii: Alex. Pop (Oradia) Ion Răduta (Ilfov) şi Marin Ştefan Solomon (Oltenita).

O vizită la căminul de ucenici Obor

Săptămâna trecută O. E. T. R.-ul a primit vizita unei delegaţii a Asociaţiilor de tineret din Polonia.

Vizita aceasta este pusă în legătură cu semnarea unui protocol de colaborare între O. E. T. R. şi societăţile de tineret poloneze.

Delegaţia pe lângă că a luat parte la câteva şedinţe ale O. E. T. R.-ului, a mai fost condusă să viziteze mai multe centre străjereşti din Capitală. Astfel Vineri seară a vizitat căminul de ucenici Obor, unde a fost primită de d-nii Stavri Cunescu, prof. Rădulescu Pogoneanu, prof. C. Zahirnic, precum şi de comandanţii străjeri ai Asociaţiei creştine a tinerilor.

Delegaţia, compusă din ofiţeri superiori şi foarte apreciaţi reprezentanţi ai tineretului polonez, a rămas profund impresionată de cele văzute la Căminul de ucenici Obor. Intr'adevăr la acest cămin în afară de faptul că este amenajat în aşa fel ca cei 200 de ucenici cari sunt găzduiţi în el să fie îngrijiţi în mod ireproşabil, disciplina, caracteristică mişcării strejereşti, este desăvârşită.

D. I. Ivănescu, comandant străjer din Asoc. creştină a tinerilor, a prezentat oaspeţilor un bogat program executat la perfecţie de ucenicii străjeri.

Programul a fost compus din: Exerciţii de gimnastică cari se vor desfăşura la 8 Iunie, jocuri recreative, semnalizare pe grupe, gimnastică de îndemânare, jocuri româneşti, etc.

Deasemeni corul ucenicilor străjeri din acest cămin, a cântat câteva bucăţi extrem de reuşite.

Acţiunea pentru combaterea
boalelor la plante

In vederea începerii unei acţiuni sănătoase pentru combaterea boalelor la plante, serviciul pentru protecţia plantelor din ministerul agriculturii şi domeniilor a făcut un raport în acest sens, în care se cuprinde între altele, şi următoarele puncte:

Numărul de 7 controlori sanitari fiind prea mic să fie sporit cu încă cel puţin 19 ingineri agronomi.

Să se introducă controlul filo-sanitar judeţean, să se acorde o importanţă deosebită mijloacelor de control la punctele noastre vamale, instituindu-se deasemeni un control filo-sanitar la următoarele puncte vamale: Sighet, Episcopia Bihorului, Giurgiu, Galaţi, Brăila.

Un control serios al insecticidelor şi fungicidelor.

Sancţiuni
pentru înstrăinarea carnetelor c. f. r.

Posesorii carnetelor tip c. f. r. cu 50% şi 75% reducere (funcţionari, militari, pensionari, etc.) de orice categorie, cari îşi înstrăinează carnetele, în afară de sancţiunile administratice ce li se vor aplica, vor pierde dreptul de a beneficia de carnete cu reducere timp de un an, socotit dela data constatării înstrăinării carnetelor.

Carnetele confiscate se vor înainta unităţilor c. f. r. care le-au emis, pentru a le păstra până la implinirea termenului de un an dela confiscare, ţinându-le în evidenţă în scopul ca cei interesaţi să nu le declare pierdute şi să ceară eliberarea altor carnete noui în locul celor confiscate.

Era atât de grasă, încât îi era ruşine

Luând KRUSCHEN a slăbit, şi-a recăpătat sănătatea şi a devenit mai activă

Mai întotdeauna obezitatea şi reumatismul merg mână în mână, fiindcă adesea ele provin din una şi aceiaş cauză. Deci, nu e de mirare că remediul care vindecă una din aceste afecţiuni, lecueşte şi pe cealaltă. Aşa se întâmplă şi cu doamna care ne comunică cele ce urmează.

„Acum un an", ne scrie ea, „sufeream îngrozitor din cauza durerilor reumatice şi a altor turburări. Deasemenea, mă îngrăşasem enorm de mult — eram atât de grasă că-mi era ruşine. Mă simţeam foarte rău până când, ascultând de sfatul soţului meu, am început să iau sărurile Kruschen. După câtva timp starea mea se îmbunătăţi, durerile reumatice cedară, nervii mei se întăriră şi spre marea mea bucurie constatai că am scăpat şi de massele de grăsime care mă diformau. Cred că nu mă laud prea mult când spun că mă simt mai întineriţă şi că sunt mult mai activă ca înainte. De când am slăbit mă prezint cu totul altfel şi mă simt mai bine, aşa cum nu m'am simţit de mută vreme.—" (D-na) J. S.

Kruschen este un amestec ideal de câteva săruri minerale care se găsesc în apele renumitelor staţiuni balneare din Europa, către care se îndreaptă omenirea suferindă pentru a se vindeca de diferite afecţiuni, printre care se pot număra şi reumatismul şi obezitatea.

De vânzare la farmacii şi drogherii. Fl. mare Lei 95.— Fl. mic Lei 60.—

DIVERSE

LA MINISTERUL finanţelor a avut loc eri conferinţa inspectorilor generali şi regionali din întreaga ţară, sub preşedinţia d-lui subsecretar de stat D. Alimănişteanu, asistat de d. C. Procopiu, directorul contribuţiilor directe.

Examinându-se situaţia încasărilor s'a constatat, că în Capitală coeficientul încasărilor din debite pe exerciţiul închis este de 95% şi din rămăşiţe 50-80 la sută, după exerciţii. Incasările din provincie reprezintă 80% din debite şi 40—60% din rămăşiţe. S'au dat apoi instrucţiuni în vederea impunerilor, ce încep la 15 Aprilie a.c.

*

SE ADUCE la cunoştinţă importatorilor, cari au de făcut plăţi în Portugalia, pentru datoriile comerciale, cât şi pentru importuri curente, că sunt invitaţi de B.N.R. a introduce neîntârziat cereri de transfer, depunând în acelaş timp şi contravaloarea acestor datorii. Pentru importurile curente nu se va ţine seama de termenul de trei luni dela data importului, plăţile făcându-se la scadenţă, din actualele disponibilităţi de escudos, odată cu datoriile comerciale.

*

LA 30 APRILIE a. c. va fi abrogat tariful direct de mărfuri polon-român-levantin şi cu porturile vestice ale Mării Mediterane, valabil dela 1 Aprilie 1932.

*

ASTAZI ARE loc la ministerul industriei şi comerţului şedinţa de prezentare a membrilor delegaţiei noastre şi a delegaţilor turci pentru începerea negocierilor comerciale în vederea modificării acordului româno-turc.

*

COMISIA avuţiilor de pe lângă ministerul finanţelor a ţinut eri şedinţă. S'a examinat proectul de fuziune al soc. U.E.G. cu Sona-Metan.

*

AZI după amiază este convocată la ministerul industriei şi comerţului, delegaţia economică a guvernului.

*

MINISTERUL finanţelor a trimis eri organelor în subordine instrucţiunile pentru aplicarea legii pentru perceperea şi urmărirea veniturilor publice.

*

IN URMA consfătuirii care a avut loc Sâmbătă la ministerul agriculturii şi domeniilor, direcţia viticulturii şi horticulturii a făcut un raport în care se propune ca „Săptămâna vinului" să se ţină între 10—17 Iunie a. c.

*

Comisia centrală a timbrului a decis următoarele:

Vânzările de paste făinoase în cantitate de 10 kgr. sau mai puţin, făcute în lăzi închise de fabricanţi sau angrosişti nu se pot considera ca vânzări cu amănuntul şi în consecinţă nu pot beneficia de scutirea de impozit prevăzută de art. 22 § 13 din legea timbrului.

*

PRIN tratativele de împăciuire ţinute între patronii, maiştri zugravi şi vospsitori din Turda şi muncitorii respectivi „sub conducerea inspectoratului muncii Cluj, s'a încheiat între părţi un contract colectiv de muncă valabil dela 15 Februarie 1937 până la 15 Februarie 1938.

*

Posesorii carnetelor I. O. V. din clasa III-a sunt scutiţi de plata taxei de modernizare a drumurilor, conform legii.

*

Conform aprobării direcţiunei generale a căilor ferate, pentru tranzitul a 100 vagoane seminţe de trifoi destinate Rusiei sovietice, se vor aplica pentru parcursul român traficul de export 177.

Tranzitul se va face prin staţia de frontieră Decebal la Tighina, de unde vagoanele vor fi îndrumate la Tiraspol.

*

INTRE 2—10 Iunie a. c. se va ţine la Bucureşti al IX-lea congres inrternaţional de medicină veterinară.

Şedinţa de deschidere va fi la Ateneul român, Joi 3 Iunie, ora 10 jum. dim., în prezenţa M. S. Regelui, membrilor guvernului şi corpului diplomatic.

Şedinţele obicinuite ale congresului se vor ţine la Cercul militar.

O STARE DE SLĂBICIUNE INGRIJORĂTOARE

QUINTONINE *triumfă*

„Am 31 de ani, scrie Dl. M. René PESTY, 5, rue d'Alsace-Lorraine din Garenne, şi ajunsesem într'o stare de slăbiciune în adevăr nelinştitoare. Injecţii, poţiuni, nu au folosit. Am încercat Quintonine, care cel puţin este un produs natural. Termin abea primul meu flacon şi rezultatul este cu totul deosebit".

Quintonine este un extract concentrat lichid cu bază de plante tonice aperitive şi stomachice, la cari glicero-fosfatul de calciu adaogă elementele sale reconstituante. Amestecul de Quintonine cu un litru de vin de masă dă instantaneu un litru întreg de vin fortifiant delicios, suveran în toate cazurile de slăbiciune, anemie, depresiune, lipsă de poftă de mâncare. Un păhărel înaintea fiecărei mese — şi veţi regăsi repede bucuria de a trăi.

QUINTONINE

PRODUS FRANCEZ. — LABORATOARELE HELIN

Dă înfăţişare bună

LA FARMACII ŞI DROGUERII

FEMEIE ROMANCA!

Nu te uita că jidanul îţi vinde mai eftin. Asta-i numai aparent ca să te înşele. In fond el ne ia tot şapte piei. Marfa lui, când e mai eftină, e dela foc. Până la urmă tot noi suntem cei traşi pe sfoară.

CASA PADURILOR STATULUI
Direcţia comercială

Publicaţie

No. 16202/937

Se aduce la cunoştinţa armatorilor, că Administraţia Casei Pădurilor Statului, are de transportat pe apă cantitatea de circa 4500 vagoane lemne de foc, esenţă tare, din regiunea Drencova-T. Severin-Bechet, şi din regiunea Silistra-Galaţi şi din regiunea Galaţi-Ismail, inclusiv braţele Dunării, precum şi circa 1500 vagoane lemne de foc esenţă moale (tei şi salcie) din regiunea Piatra Frecăţiei-Pecineaga-Măcin şi din regiunea Isaccea-Prundul Morii-Tulcea, la depozitele sale cuprinse între T. Măgurele şi Ismail, pentru care se va ţine licitaţie publică în ziua de 27 Aprilie a. c., ora 11 dimineaţa, cu oferte închise, la sediul Administraţiei Caps. Bd. Tache Ionescu Nr. 31 Bucureşti.

Ofertele vor fi însoţite de garanţia provizorie de 5% în numerar. Caetul de sarcini se poate vedea la Direcţia Comercială Caps Bucureşti, precum şi la Direcţiile Silvice Bucureşti, Constanţa, Craiova şi Lugoj, în toate zilele de lucru şi în orele de serviciu.

Supra oferte nu se primesc.

Licitaţia se va ţine în conformitate cu regulamentul de licitaţiune.

Director, *Indescifrabil*
Director, *George Mircea*

Pe urmele ludet

Cum sunt protejate munca și elementul românesc la Bistrița

Un orfan de război rămas fără pâine

BISTRIȚA, 12. — In vreo câteva reclame publicate pompos, cu fotografii personale, în ziarele democrate, edilii orașului nostru și-au făcut un nume de onoare în a se erija de protectorii muncii și elementului românesc, ei, care însfârșit au început să facă pe constructivii în prea puțin pretențioasa noastră urbe.

Dar să vedem cum stau lucrurile.

Constructivii noștri, și-au început realizările prin îndepărtarea din serviciul primăriei a unui anumit procent din funcționarii minoritari, dar creștini, cari abundau în dauna elementului românesc. Ne așteptam desigur, ca în locurile vacante *să fie numit tineretul care șomează, tineretul român* a cărui situație, într'un oraș cu vechi privilegii pentru minoritari, este cu totul precară.

Or, printre primele numiri făcute de către Onorata comisie interimară, spre stupefacția generală, îl găsim pe evreul ROSENFELD dela echipa jidovită de foot-ball *„Ceramica"*, al cărui conducător pe față este președintele comisiei interimare a orașului, dar se știe că pe de altă parte dictează un alt evreu, proprietar al fabricei de produse ceramice.

UN CAZ CU TOTUL REVOLTATOR

In seria numirilor amintite, așa cam peste a 22-a, candidează la postul de conducător-arhitect tânărul Aurel Rusu diplomat al ...școalei respective. *Alături de d... mai candidează și* Korcinschi Ștefan de origine polonez.

Dar, cu toate că d. Aurel Rusu, avea cuvântul unui cap de autoritate că se va respecta legea și echitatea cu toate că prefectului i s'a atras atențiunea asupra situației tânărului Rusu și asupra legilor în vigoare, *prin surprindere, din nou, un român este îndepărtat de la muncă, numindu-se în locul vacant numitul Korcinschi.* Și încă acest Korcinschi, mai are îndrăsneala nerușinată, *bazat desigur pe autoritățile ce i-au făcut numirea, să afirme că el poate fi mai mare român ca tânărul Rusu,* orfan de război.

Trecând peste toate aceste mizerii, ca și peste micimea de suflet a păzitorilor de aici, ai demnității noastre, întrebăm pe d. ministru al Ocrotirilor Sociale:

Știe domnia sa de acest scandalos caz?

Știe domnia sa cât de revoltător se calcă legea I. O. V. *publicată în Monitorul Of. Nr. 95/936, căci tânărul Rusu este orfan de război, fiul d-nei Rusu, văduvă cu șase copii și fără avere?*

Știe d. ministru de resort, că „românașii" aceștia, au călcat fără de nici o ezitare avizul personal, al Domniei sale *pentru numirea tânărului Rusu în numitul post, așa pentru ca să „ne punem oameni de ai noștri, că suntem pe ducă"* ori poate ca să pună rubedenii?

Nu ne îndoim că în fața acestui nemai pomenit de revoltător caz, se vor lua împotriva călcătorilor de legi dela Bistrița, măsurile de rigoare, *pentru că altcum vom fi siliți a reveni cu precizări cu totul uluitoare și deprimante. Nu trebuie ca răbdarea să fie dusă peste margini* și revolta publicului să sancționeze indolența autorităților, *puse tocmai ele să vegheze la ordine și la împlinirea legilor.*

Cor.

Lemnul codrilor românești, negociat de venetici

Cine sunt marii exportatori de cherestea din Galați

GALAȚI 12 APRILIE. —

Astăzi nu mai constitue un secret pentru nimeni faptul că marea industrie românească este acaparată 75% de finanța internațională. Vom cita un singur exemplu, uzinele Reșița a căror majoritate de acțiuni au încetat de mult să mai fie românești.

Finanței jidovești internaționale îi rămâne de aci încolo să negocieze fierul românesc! In ce privește marele comerț, o statistică OFICIALA a Ministerului de Industrie și Comerț găsește că în anul 1935 din cele circa 25.000 de cereri pentru autorizații de import introduse la dir Contingentării numai 1700 au fost ale firmelor adevărat românești!

In cifre: 6,80% importatori români și 94,20% străini și jidani!

CINE NEGOCIAZA LEMNUL PADURILOR NOASTRE

In ce privește exportul, situația este tot atât de gravă. Marile firme exportatoare sunt toate de componență străină, iar emblemele mai mult sau mai puțin neaoșe cari comuflează consilii de administrație aproape în întregime jidovești, nu mai pot înșela pe nimeni.

Realitatea dureroasă este că grânele, vitele și pădurile țării noastre le speculează peste granițe mâini păgâne de venetici.

Am în față un tabel emanat dela „Asociația exportatorilor și manipulanților de lemne de lucru din România". Asociație cu sediul la Galați și cu președinte — cum e și firesc — jidan.

Tabloul enumără pe cei 29 mari exportatori de cherestea din Galați.

Știți câți dintre aceștia sunt români?

UNUL SINGUR!

Iată și lista complectă pentru a nu fi acuzați că exagerăm: **„FORESTA ROMANA" S. A., PINCAS HOROVITZ, DIMITRIU & VANTZOS, „FORESTIERA LOMAS", JEAN STEUERMAN, „EMOCA", H. N. SCHAPIRA, V. BASSILI, ANTOINE KARAM, ING. UMANSCKI, J. ANASTASIADES, TH. HADJITHOMAS, FOTI VENIDIS, CAROL BERMAN, R. KNIPFFER, G. VASSIRIONDJIKIS, MIȘULICA SCHAPIRA, H. VASILICOPOL, L. HOLFMAN, SCHENKER & Co., FR. FAINARU, „COMP. EUROPEENE DE BOIS", M. AUSCHNITH & Co., C. P. THEOHARI, C. VRJENIS, L. NICOLOPOULOS, dr. VINDER, C. SCRU și GHEORGHE I. FLOREA.**

PENTRU CEI CE AU URECHI DE AUZIT

Publicând cu durere și îngrijorare în inimă acest jalnic tablou al comerțului de cherestea „românesc" nu ne mai adresăm nici d-lor miniștri, nici oamenilor de autoritate și nici celor mulți.

Scriem numai ca document pentru istorie, pentru cei ce vor veni după noi că în anul mântuirei 1937 brazii și stejarii lui Ștefan cel Mare și ai strămoșilor, trec granițele țării numai pentru a îmbogăți o șleahtă de venetici sub părinteasca oblăduire și îngăduința dregătorilor țării.

Ion Pătru

„Românii" dela asociația presei „române"

„Asociația generală a presei române" și-a ținut obișnuita adunare generală, procedând la alegerea unui nou comitet de conducere.

Cine au fost desemnați în comitetul acestei asociații de „presă română"?

Poftiți, citiți: B. BRANIȘTEANU, dela ziarul „DIMINEAȚA"; AL. COLLER, dela ziarul „DIMINEAȚA"; M. CONITZ, dela ziarul „DIMINEAȚA"; HORIA ROMAN, dela ziaul „DIMINEAȚA"; TUDOR TEODORESCU-BRANIȘTE, dela ziarul „DIMINEAȚA"; ION CARJEAN, dela „CURENTUL"; EM. CIUCIANU, GH. MILLIAN-MAXIMIN, dela „LUPTA"; ION PAS, dela „GAZETA"; OCTAV LIVEZEANU, dela „DREPTATEA"; AL. ALECSIU, dela „DIMINEAȚA"; I. HARALAMBIE, dela „DIMINEAȚA"; EM. FAGURE, dela „LUPTA"; GR. SILVIAN, dela „ORDINEA".

Constatăm, că 60 la sută din cei aleși sunt jidani, în slujba „Dimineții". Ca și cum asociația ar fi a gujbeiderilor dela rotativele lui Blumenfeld.

Dela asociația generală a agenților veterinari din România

La sediul Federației Generale a Salariaților publici din str. Aristide Briand, a avut loc ședința comitetului de conducere al Asociației, sub președinția d-lui I. Ciocânea.

D. D. Bărbulescu secretar general al asociației, dă citire la o numeroasă corespondență a membrilor din provincie care cer relații asupra situației agenților veterinari, creiată prin Decretul Lege de organizare a Ministerului de Agricultură și Domenii.

D. G. Dragomir vice președinte, aduce la cunoștința comitetului că din informațiunile luate dela Ministerul Agriculturii și Domeniilor, direcția Zootehnică și sanitară veterinară, la întocmirea regulamentului de organizare a serviciilor veterinare exterioare vor fi invitați a-și spune cuvântul și delegații autorizați ai Asociației, în ceeace privește situația agenților veterinari.

In această chestiune mai vorbește și d. Barbu Nicolae Buzău, Se ia apoi în discuție ținerea adunării generale ordinare care s'a fixat pentru ziua de 6 Iunie a. c. ora 8 dimineața în sala Federației generale a salariaților publici cu sediul mai sus arătat și se deleagă cu îndeplinirea formalităților d-nii: I. Ciocânea președinte, G. Dragomir vice președinte, și D. Bărbulescu secretar general.

Informațiuni

❖ **D. gen. PAUL ANGELESCU, ministrul armatei, a fost primit, eri în audiență de lucru de Suveran.**

❖ Frăția Misionară „Patriarhul Miron" în grija ce poartă operilor sociale, a început clădirea unui azil de bătrâni în str. Doinei Nr. 3.

Face apel la bunii creștini să ajute cu ceeace pot la împlinirea acestui nobil gând. Orice ajutor se trimite în str. Sft. Apostoli nr. 40. Se primesc și cei ce doresc să-și facă o chilie proprie pentru odihna bătrânețelor sau pentru pomenirea celor adormiți din neamul lor".

❖ *D. ST. VLADESCU, președintele Federației generale a presei din provincie, vorbește Joi 15 crt. ora 9 seara, la fundația Dalles, despre:* „Asistența mamei, copilului orfan și vagabond".

Conferința face parte din ciclul organizat în folosul soc. de binefacere „Cuibul copilului".

❖ **MEMBRII „Asoc. Voluntarilor din Războiu" aflători în București, sunt insistent rugați a trece de urgență pe la sediul asociației, str. Gogu Cantacuzino No. 2 (palatul sindicatului ziariștilor), pentru a primi informațiuni importante.**

❖ D. V. P. SASSU, ministrul justiției, a fost primit, astăzi, în audiență de lucru de Suveran.

❖ *IN ȘEDINȚA trecută a conferințelor de ordin științific organizate de* „Asociația absolvenților liceului Marele Voevod Mihai" d. Const. Staicu *a vorbit despre „Evoluția locuinței din timpurile preistorice până azi".*

Asistența formată din absolvenții și elevii liceului a ascultat cu vădită curiozitate prelegerea d-lui Staicu, care prin desene și lectură a demonstrat asistenței evoluția locuinței.

❖ D. CONFERENȚIAR Al. Busuioceanu își începe cursul de Istoria Artei, la Facultatea de Litere, Marți 13 Aprilie ora 6 d. a., în Amfiteatrul pentru Istoria Românilor, Seminarul începe tot Marți 13 Aprilie, la ora 8,15 a. m. Studenții care trebuiau să aibă lucrările gata în timpul cât Universitatea a fost închisă, sunt invitați să prezinte lucrările în ședința de Marți.

❖ LA URAREA de grabnică însănătoșire trimisă M. Sale Reginei Maria, de către d-na Camelia Cornescu-Achimescu, președinta inițiatoare și fondatoare a Asociației surorilor de caritate de război din România, M. Sa a binevoit a trimite următorul răspuns:

„Doamnei Camelia Cornescu-Achimescu, președinta Asociației surorilor de caritate de război din România, str. Dr. Felix No. 73. Majestatea Sa Regina Maria vă mulțumește călduros dv. și întregei Asociații pentru sincera urare. (ss) MAVRODI".

❖ *INVAȚATORII studenți dela Universitatea din București, sunt convocați în ziua de 17 IV 1937, ora 12 a. m., în amfiteatrul Titu Maiorescu dela facultatea de filosofie și litere, în vederea consfătuirei ce va avea loc, cu privire la chestiunile de învățământ ce-i interesează.*

❖ SOCIETATEA „Principele Mircea", filiala 13, Buzești, organizează Sâmbătă 17 Aprilie, ora 5—12 „Ceaiul Violetelor" în saloanele societății „Crucea Roșie" str. Bis. Amzei 29, în folosul cantinei și dispensarului medical din calea Griviței 233. Intrarea 60 lei.

❖ **D. ing. EMIL VILD, inginer la soc. A. E. G., nu este jidan, cum din eroare a fost publicat în articolul „Soc. A. E. G. și protecția muncii naționale" din ziarul nostru. D-sa face dovada că este român, catolic, născut în anul 1900, Ianuarie 5, orașul Sinaia, din părinți români, fiind botezat în ziua de 26 Martie, 1900, după ritul bisericii catolice de către parohul din Sinaia. Facem cuvenita rectificare.**

❖ INVAȚATORII studenți dela toate Facultățile din țară, sunt încunoștiințați pe această cale, să-și comunice cât mai neîntârziat adresa, școala la care funcționează, gradul în învățământ și situația în Facultate, pe adresa Gheorghe I. Ionescu, str. Boirebista Nr. 8 Bucureți V, pentru întocmirea unui tablou cu numărul celor ce se găsesc în diferite Facultăți, în vederea demersurilor ce trebuesc făcute, în urma modificării legii învățământului primar.

SFATUL DOCTORULUI

„Nu vă descurajați, a spus Doctorul către clientul său, toate indispozițiile urinare vor fi repede calmate: arsurile vor dispare, urina va redeveni limpede și normală și veți uita pe rezistentul și perfidul gonococ, luând acel excelent remediu

PAGÉOL

care vindecă blenoragia, cistita, oprește scurgerile, înmlădiază prostata și evită orice complicațiune.

LA FARMACII ȘI DROGUERII

Sufletul Țării și sărbătorirea lui A. C. Cuza

Apelul nostru adresat sufletului românesc să colaboreze la numărul festiv al „Poruncii", a găsit larg ecou în conștiința națională a țării, care s'a grăbit să ne trimită omagiul ei cald pentru A. C. Cuza, prin numeroase articole.

Mulțumim din inimă tuturor prietenilor noștri și admiratorilor lui A. C. Cuza pentru înțelegerea cu care au răspuns chemării noastre, trimițându-ne colaborarea lor.

Fiind însă aglomerație de prea multă materie a numărului acesta festiv, unele din colaborările primite, n'au putut apare atunci și le vom publica de azi înainte, așa cum de altfel am anunțat la timp.

Totodată publicăm și telegramele primite de d. A. C. Cuza, în ziua sărbătoririi d-sale.

Profesorul A. C. Cuza și generațiile de teologi dintre 1900-1910

de C. CERNAIANU-avocat

Generațiile de studenți teologi dintre 1900—1910, au avut în profesorul A. C. Cuza dela Iași un puternic reazem sufletesc, pentru crezul lor creștinesc și naționalist.

In acea vreme, atât la Iași cât și la București, elitele intelectuale preconizau, cultivau și apoteozau teoriile materialismului istoric și ale ateismului, pustiitoare atât pentru naționalism cât și pentru credința religioasă.

Socialismul, cu tendințele lui universale antipatriotice și antireligioase, era atoate stăpânitor, mai ales la naționalismului și al creștinismului, luând atitudine și creind curentul pentru apărarea patrimoniului național, economic și sufletesc al neamului.

Această atitudine, din partea unui profesor universitar dela altă facultate și cu alte obiecte, nu putea fi pentru noi, studenții teologi, decât o adevărată binefacere sufletească, văzând că se dă deosebită atenție și considerațiune chestiunilor sufletești și religioase atât de contestate și desconsiderate de alții.

De aceea când, în 1909, ca licențiat în teologie, am înființat în București „Cercul național creștin", cu fundatori recrutați dintre studenții de elită ai tuturor facultăților, una din primele noastre preocupări a fost de a omagia pe profesorul A. C. Cuza și de a-i mulțumi pentru principiile creștinești și românești pe cari le propovăduia pentru înviorarea neamului.

Răspunsul ce am primit din partea d-lui A C. Cuza arată mai bine ca orice, concepțiile și convingerile care-l călăuzeau. De aceea reproduc aci acel răspuns, convins că toți teologii și preoții vor înțelege considerația, stima și recunoștința ce trebue să păstreze ilustrului profesor pentru postulatele ce a susținut și susține până azi în mijlocul societății noastre.

Iată scrisoarea:

D-lui C. CERNAIANU
Publicist. București, str. Minotaur 82
Iași, în 28 Octombrie 1909

DOMNULE PREȘEDINTE,

Primind adresa „Cercului Național Creștin" ce aveți onoare a prezida, mă grăbesc a Vă răspunde, D-voastră și tuturor Domnilor membri, deplina mea recunoștință, pentru bunele cuvinte de încurajare ce-mi trimiteți în lupta ce am întreprins pentru credința strămoșească și neam. De mult sunt încredințat că e timpul ca religia și biserica să devină și la noi, aceea ce sunt în alte țări: factori sociali mai activi. Și mai cu deosebire că nu trebue să îngăduim la noi o atingere a acestor supreme bunuri, care au mai rămas încă înțeleptului nostru popor.

Sunt dar fericit văzând că în altă parte aceste convingeri servesc de călăuză unor bărbați luminați ca D-voastră, pentruca luptând în aceiași direcție să ajungem mai curând la înfăptuirea idealului nostru comun.

Cu cele mai distinse salutări, rămân al D-voastră devotat,
A. C. CUZA

*

D. George Brătianu, prof. univ., și președintele partidului liberal-georgist, a trimis următoarea scrisoare d-lui prof. A. C. Cuza:

MULT STIMATE D-LE CUZA,

Ca fost student al D-Voastre, nu puteam să nu aduc urările mele cele mai călduroase aceluia care a știut să deștepte în mintea și în sufletul atâtor generații — indiferent de credințele lor de mai târziu — interesul pentru problemele economiei politice și preocuparea constantă pentru apărarea și desvoltarea economiei naționale.

Dar astăzi, cred că se cuvine să aduc un omagiu luptătorului politic, căruia îi urez din toată inima să rămână, mulți și fericiți ani, patriarhul vieții politice românești. Intransigența D-Voastre, care ne desparte poate în examinarea și soluționarea unor probleme, este totuși un factor necesar în câmpul acțiunii politice de astăzi. Când atâtea trestii se îndoaie pe margini de bălți și mocirle, este o îmbărbătare și un îndemn să privești stejarul mândru, care înfruntă povara vremii prin statornicie în convingeri și nestrămutată credință în viitorul și puterile neamului.

Imi pare rău că împrejurările nu-mi îngăduie să iau parte la sărbătorirea D-Voastre, la Ateneu, fiind nevoit să lipsesc azi după amiază din Capitală, dar am ținut să vă aduc pe această cale, cu viile mele urări, încredințarea osebitei mele considerațiuni și a celor mai alese sentimente.

GEORGE BRATIANU

Telegrame primite

cu ocazia sărbătoririi d-lui A. C. Cuza

D-lui Profesor A. C. CUZA
Ateneul Român

„La sărbătorirea unei vieți trăită în slujba neamului, unesc alături de toți cei ce vă arată astăzi prinosul recunoștinței lor, urările mele și ale preoțimei eparhiei, ca încă mulți ani să trăiți pentru binele Patriei, regretând că bolnav fiind, n'am putut fi de față, cum aș fi dorit.

Episcop COSMA,
al Dunărei de Jos

*

Apostolului care de jumătate de veac ține trează conștiința națională și care a dăruit culturii românești pagini frumoase de doctrină luminoasă și de scânteietoare verbă satirică îi aduce omagiul său cald și îi urează viață lungă în deplină sănătate.

Profesor N. CARTOJAN, dela Universitatea din București
București, 11 Aprilie

*

Iau parte cu toată însuflețirea la sărbătorirea d-voastră, dorindu-vă încă mulți ani.

Ioan Manolescu-Strunga
Roman

*

D-lui Prof. A. C. CUZA
„Porunca Vremii" — București

„Rog pe Dumnezeu, ocrotitorul poporului român și al îngerilor păzitori ai acestuia, să vă dăruiască viață lungă și bucuria biruinței desăvârșite a idealului sfânt, căruia v'ați consacrat întreg".

Preot prof. ȚINCOCA
Iași, 11 Aprilie 1937

*

„Aduc salutul meu respectuos marelui și neînfricoșatului luptător român pentru cauza națională care în plin apogeu al carierei sale politice și culturale este pilda vie de tenacitate și curaj nestrămutat în convingerile sale pentru binele neamului nostru. Vă felicit dorindu-vă mulți ani plini de aceiași vigoare de totdeauna.

Protoereul PAVEL GUCIUJNA
Orhei, 11 Aprilie

*

„Primiți, vă rog, urări de sănătate și viață lungă, pentru mulțumirea dvs. și spre binele neamului".

General VAITOIANU
București, 11 Aprilie

*

Onor. COMITET
SARBATORIREA PROF. CUZA

„Admirațiunea și omagiul veneratului sărbătorit, intemeietorul luptător neînfricat și păstrătorul doctrinei naționaliste, impusă ca o necesitate a ființei românești, să trăiască mulți ani".

Doctor IONESCU-GOVORA

*

D-lui Dr. ILIE RADULESCU
București

„Gruparea femeilor române", din Cluj, se asociază cu entuziasm la sărbătorirea marelui patriot și făuritor al naționalismului integral, A. C. Cuza, pe care poporul român îl va pomeni în veci, cu adâncă recunoștință, ca pe un izvor de necontenită înoire și întărire sufletească".

Președintă, SOFIA ȘTEFAN-METES
Cluj, 11 Aprilie 1937

*

D-lui AL. C. CUZA
Profesor Universitar — București

„Asociația profesorilor dela Academia comercială din Cluj, participă cu bucurie la sărbătorirea ilustrului profesor și strălucit apostol al naționalismului autentic, urându-i sănătate și izbândă.

Președintele Asociației
I. MATEIU
Cluj, 11 Aprilie 1937

*

D-lui Prof. A. C. CUZA
Președintele suprem al partidului național-creștin
București

„Rog primiți cele mai sincere și călduroase urări de sănătate și fericire pentru izbânda ideii naționale".

GEORGE PASCU
profesor la Universitatea Iași

*

D-lui Prof. ALEXANDRU CUZA
Senatorul Sucevei
Hotel Union — București

„Fiind împiedicat să particip la marea sărbătoare națională, vă urez mulți ani, spre binele neamului românesc".

Deputat CARLAN
Suceava, 11 Aprilie 1937

D. prof. A. C. CUZA ovaționat de Adunarea Națională dela Ateneu

ODĂJDII ȘI OBIECTE BISERICEȘTI
cruci, candele, potire, prapori, epitafe, etc., se găsesc cu prețuri convenabile la
LIBRĂRIA
PAVEL SURU
Magazin cu obiecte bisericești
BUCUREȘTI-CALEA VICTORIEI No. 108
460

ULTIMA ORĂ

Explicaţia unor manifestări politice opoz.ţioniste

— D–nii Grigore Iunian şi Gheorghe Brătianu despre partidul naţional–ţărănesc. — Guvernul şi opoziţia. —

Intrunirile politice de Duminică, în vederea alegerilor comunale din Capitală, au depăşit în unele privinţi cadrul local al propagandei electorale, fiind prin declaraţiile făcute, un îndreptar asupra felului în care se orientează mişcarea unora dintre partidele politice în viitor.

Astfel foarte interesante au fost declaraţiile d-lui Grigore Iunian care a ţinut să accentueze poziţia d-sale şi a partidului radical-ţărănesc faţă de partidul naţional-ţărănesc al d-lui Ion Mihalache.

D. Iunian a precizat că partidul naţional-ţărănesc nu este un partid democratic, un partid sincer în atitudinea lui şi a subliniat recenta colaborare cu conservatorii d-lui Grigore Filipescu şi cârdăşia cu partidul liberal pentru determinarea rotativei de guvernare.

In asemenea condiţiuni — a spus preşedintele ţărăniştilor radicali — nu înţelegem să colaborăm cu partide ce nu urmăresc decât interese meschine şi preferăm să ne afirmăm pe o linie democratică proprie dar sinceră.

Această atitudine a d-lui Iunian după recentele încercări de a se ajunge la o coaliţie a forţelor de stânga, arată odată mai mult că în nici un caz d. Iunian nu poate fi câştigat încercării de front popular a d-lui dr. Lupu.

PARTIDUL LIBERAL-GEORGIST

D. Gheorghe Brătianu la rândul d-sale, a făcut foarte interesante declaraţii politice şi a fixat poziţia partidului d-sale pe linia tradiţională a unui liberalism naţional.

Şeful liberalilor georgişti a ţinut să evidenţieze şi d-sa poziţia falsă a partidului de sub conducerea d-lui Mihalache, precum şi lipsa oricărei serioase orientări politice a acestui partid.

In acelaş timp d. Gheorghe

Brătianu s'a referit la atitudinea pe care o afirmă partidele „democratice" în politica externă, formulând-o în aceşti termeni: „Sfatul dumnealor: politica sistemelor internaţionale în Romînia; noi vom zice: politica românească în sisteme internaţionale".

GUVERNUL ŞI OPOZIŢIA

Guvernul în ceiace îl priveşte are o situaţie foarte avantajoasă din pricina diviziunii opoziţiei.

In adevăr alegerile comunale şi judeţene îi dă încă o situaţie avantajoasă faţă de opoziţie, mai ales prin aceia că succesele obţinute de opoziţie variază după localităţi şi ţinuturi împărţindu-se între naţional-creştini, Frontul Românesc şi naţional-ţărăniştii.

Şi iarăşi o situaţie care îl avantajează este aceia că, socotit la sfârşitul vieţuirii, opoziţia nu-şi dă osteneala să-l atace, mărginindu-se la o luptă dusă între partidele de opoziţie. Aceasta contribue ca guvernul să se menţină într'o situaţie de arbitru şi să continue încă a manevra forţele politice potrivit intereselor lui.

P. B.

Ducesa de Atholl pleacă în Spania

Londra, 13 (Rador). — Trei femei deputat şi anume: ducesa de Atholl (conservatoare), miss Rathbone (independentă) şi miss Wilkinson (laburistă), pleacă în cursul dimineţii de azi în Spania.

Nu există nici un conflict între guvernul german şi generalul Fritsch

Berlin, 13 (Rador). — **Agenţia Reuter transmite:**

Generalul Werner von Fritsch a desmînţit formal svonurile răspândite în străinătate cu privire la unele pretinse divergenţe care ar exista între el şi guvernul german.

Tendinţele politicii italiene

— Un nou pact mediteranean ce dislocă interesele Înţelegerii Balcanice —

Vizita pe care în momentul de faţă o face la Belgrad, primul ministru al Turciei, d. Ismet Inonu însoţit de ministrul său de externe d. Rustu Aras, îşi are ca prim obiectiv, după cum am mai spus-o aci, lărgirea pactului mediteranean italo-iugoslav.

După vizita la Roma, a conducătorului politicii etxerne turce, urmează astăzi vizita la Belgrad. Este neîndoios că ea s'a produs ca urmare a pactului italo-iugoslav, urmărind consolidarea unei înţelegeri mediteraneene în jurul Italiei, a tuturor statelor cu interese în această Mare.

Nu trebue pierdut din vedere că Turcia care este aliata iugoslaviei în înţelegerea Balcanică, are un pact de amiciţie veşnică — la fel cu cel bulgaro-iugoslav — cu Bulgaria încă

CONTELE CIANO

din 1925. Şi dacă la aceasta mai adăogăm faptul că şi Grecia va intra în foarte scurtă vreme în cadrul pactului mediteranean iniţiat de Italia, trebue să semnalăm în această parte a Europei o nouă concentrare de forţe care dislocă oarecum forţele Înţelegerii Balcanice, deschizându-le un nou front care apare mai interesant pentru necesităţile lor internaţionale decât cel realizat prin Înţelegerea Balcanică.

Peste 1000 abisinieni au trecut frontiera în Somalia britanică

Londra, 13 (Rador).— Agenţia Reuter anunţă din Berbera (Somalia britanică):

Un mare număr de abisinieni refugiaţi trec frontiera, pătrunzând în Somalia britanică. Pe ziua de ieri au sosit peste 1000 bărbaţi şi femei. Mulţi dintre ei par să fie răniţi. Se aşteaptă zilele acestea sosirea altora.

Peste frontiera Abisiniei s'au auzit puternice împuşcături, iar un trimotor „Caproni" a fost văzut sburând pe deasupra localităţii Borma din Somalia.

S'au luat măsuri pentru ajutorarea refugiaţilor.

Trotzki se va înapoia în Rusia

Mexico, 13 (Rador). — **Agenţia Stefani anunţă că Trotzki s'ar fi declarat gata să se înapoieze în Rusia în cazul când Stalin ar cere extrădarea sa, spre a-l judeca pentru faptele de care este învinuit.**

D. Dinu Brătianu împotriva remanierii

D. Dinu Brătianu a plecat aseară la Atena. In cursul zilei de ieri d-sa a avut mai multe întrevederi cu fruntaşii partidului şi cu unii membri din guvern, exprimându-şi dorinţa ca până la înapoierea d-sale să nu se procedeze la o remaniere a cabinetului.

După informaţiile pe cari le avem însă, d. Gh. Tătărăscu nu va ţine seamă de sugestiile şefului partidului şi îşi va remania echipa ministerială.

De altfel, aseară, înainte de plecare, preşedintele consiliului de miniştri a comunicat, prin d. Inculeţ, d-lui Dinu Brătianu, planurile de remaniere.

D. Dinu Brătianu a rămas sur-

prins şi a transmis d-lui Tătărăscu expresa dorinţă de a nu se face nici o schimbare în guvern.

Cum preşedintele consiliului de miniştri nu se va opri în calea acţiunii d-sale de capriciile d-lui Brătianu, va proceda, repetăm, la remanierea cabinetului.

Senatul a fost sesizat de inadvertenţele Marthei Bibescu

— Comunicarea d-lui general A. Văitoianu. —

D. general A. VAITOIANU a depus pe biuroul Senatului următoarea comunicare cu privire la articolul principesei Bibescu, publicat în ziarul „LE MOMENT":

„In ziarul „Le Moment" din Miercuri 31 Martie a apărut un articol, intitulat: Heur et malheur, semnat de Principesa Bibescu.

„In acest articol autoarea, ironizează şi în unele părţi devine chiar ireverenţioasă, faţă de Majestatea Sa Regina Maria.

„Serviciul Cenzurii a înţeles ca să lase publicităţii această nesocotinţă.

„Protestez însă cu toată energia contra serviciului cenzurii şi vă rog să binevoiţi a comunica toată indignarea mea d-lui ministru de resort, cu întrebarea de cum înţelege d-sa să judece această inadvertenţă a organului care depinde tutelar de acest minister.

„In baza uzului parlamentar întrebuinţat în asemenea cazuri vă rog, domnule preşedinte, să binevoiţi a face să fiu pus în măsură ca în primele zile de începere a şedinţelor Senatului să pot adresa această întrebare băncii ministeriale, afară dacă până atunci nu se va fi dat de ministerul respectiv cuvenita sancţiune".

O usturătoare corecţie doctorului Lupu

— Sau cum l-a executat sângeros, d. Iunian. —

D. Iunian, în discursul pe care l-a ţinut la „EFORIE", a aplicat o corecţie usturătoare partidului naţional-ţărănesc, care urlă pe toate căile că e o FORŢA, o mare forţă „democratică".

Printre altele, fostul ministru de justiţie a spus:

„Partidul naţional-ţărănesc nu este, NU POATE fi o forţă. Am luptat şi lupt să rup vălul ipocriziei de pe feţele cari nu ştiu să roşească".

Aluzia e transparentă. E vorba de doctorul Lupu. Acesta se scheaună şi face teatru pe la mahalale pentru plevuşca sa electorală.

Şi să pretinzi unui asemenea om să roşească?

Este imposibil!

Natura politică —

— vorba profesorului A. C. Cuza, l-a făcut aşa de roş, că nu are cum să mai roşească.

...Chiar de-ar comite cea mai răsunătoare gugumănie.

Războiul spaniol

Brigăzile comuniste „Dimitroff" şi „Thaelman" au fost complect nimicite de naţionalişti

San Sebastian, 13 (Rador). — **Agenţia Stefani anunţă:**

Generalul Mola a lansat în teritoriul basc rămas sub autoritatea partizanilor guvernului din Valencia o proclamaţie adresată poporului şi în primul rând ţăranilor.

Prin această proclamaţie li se aduce la cunoştinţă că Papa a osândit comunismul ateu. In consecinţă bascii nu pot, în calitate de catolici, să lucreze ca aliaţi ai comuniştilor.

Proclamaţia sfătuieşte pe basci să arunce armele, pentru a nu sili armatele naţionaliste victorioase să le aplice pedepsele cele mai grave.

*

Salamanca, 13 (Rador).— *Comunicatul oficial al marelui cartier general naţionalist — transmis de Agenţia Havas — spune între altele: Infrângerile brigăzilor roşii pe frontul Madridului continuă. După o intensă pregătire de artilerie, inamicul a atacat la ora 13 în direcţia Cerro del Aquila, pe un front cuprins între Cuesta de las Perdices şi clădirea Molinero. Atacul, precedat de înaintarea tancurilor ruseşti, s'a terminat printr'o completă debandadă a inamicului. Şase tancuri au fost făcute inutilizabile. Cuprinse de panică, forţele internaţionale care participau la asalt au fugit în direcţia plajei Madridului, dar au fost secerate cu mitralierele de camarazii lor cari voiau să-i împiedice de a se retrage. Atacanţii au fost decimaţi.*

Un al doilea atac, desfăşurat la ora 20, cu trupe proaspete, alcătuite din 4000 soldaţi, a fost respins şi el. Am capturat două tancuri. Peste 300 morţi au fost lăsaţi pe teren.

După declaraţiile prizonierilor, pierderile înregistrate în ultimele zile au fost enorme. Brigada „DIMITROFF" a fost complet nimicită: brigada „THAELMANN" nu mai cuprinde decât două batalioane, iar brigada ţărănească mai are doar 220 oameni.

Pe frontul de Sud, activitatea a fst redusă din cauza timpului rău.

D. Eden despre situaţia europeană

Londra, 13 (Radio-Oriente).— **D. Antony Eden, ministrul afacerilor străine al Marei Britanii a vorbit Luni seară la Liverpool, despre politica externă a Angliei şi despre situaţia europeană.**

D. Eden şi-a exprimat îngrijorarea pentru situaţia din Spania care ar putea duce la un conflict dacă nu se va aplica în mod efectiv controlul frontierelor pentru a stăvili şi avalanşa de svonuri necontrolabile şi încercările ce se fac încă de a se trimete voluntari pe cele două fronturi spaniole.

Conducătorul Foreign-Officeului şi-a exprimat convingerea că până în cele din urmă poporul spaniol va şti să se ferească de a cădea în anarhia comunistă după cum se va feri să adopte şi un sistem de guvernământ favorit.

De altfel aceasta e şi atitudinea pe care a adoptat-o încă de la începutul războiului civil din Spania, politica engleză.

DESPRE MICA ÎNŢELEGERE

Ocupându-se apoi de lucrările ultimei conferinţe a Micii Înţelegeri d. Eden a subliniat poziţia înţeleaptă pe care înţeles să se plaseze acest organism politic internaţional, afirmând cea mai deplină independenţă faţă de problemele de politică internă ale celorlalte state precum şi stăruitoarea ei acţiune pentru apărarea păcii. Şi ministrul afacerilor străine al Angliei s'a declarat deplin satisfăcut de comunicatul dat de Mica Înţelegere.

POLITICA ENGLEZA

Cât priveşte politica externă a Marei Britanii d. Eden a ţinut să reamintească, parafrazându-l, dictonul mareşalului Kitchener: „Politica externă nu poate să fie dusă după cum vrei ci numai după cum poţi".

Şi conducătorul Foreign-Office-ului a afirmat hotărirea Angliei de a se opune oricăror încercări de a împărţi Europa în două blocuri înarmate în vederea unui nou măcel. D-sa a arătat că Anglia face toate sforţările spre a determina o politică de colaborare pacifistă, între toate statele Europei, potrivit posibilităţilor şi înţelegerii acestor state.

Ştiri şi polemici

Dela Palatul Regal

COMUNICAT No. 30

MAREŞALATUL Curţii Regale face cunoscut următoarele:

In ziua de 12 Aprilie 1937 M. S. Regele a primit în audienţă de lucru pe d-nii: Richard Franasovici, ministrul lucrărilor publice şi al comunicaţiilor; general de Corp de armată adjutant Paul Angelescu, ministrul apărări naţionale.

După amiază M. S. Regele a primit în audienţă de lucru pe d. Gh. Tătărăscu, preşedintele consiliului de miniştri şi ministru de interne.

*

ZIARELE au anunţat, că şcoalele de toate gradele vor lua vacanţă în ziua de 29 Aprilie.

Informaţiunea aceasta nu corespunde cu nimic adevărului, ministerul educaţiei naţionale, hotărînd eri după masă ca toate şcoalele din ţară să ia vacanţă în ziua de 22 Aprilie.

In ziua de 29 Aprilie vor lua într'adevăr vacanţă, şcoalele de ucenici pendinte de ministerul sănătăţii.

*

LA ALEGERILE comunale din Gălăeşti-Iaşi, cari au avut loc Duminică, s'a întrunit următorul rezultat: liberalii 180 voturi, NAŢIONAL-CREŞTINII 193 voturi, naţional-ţărăniştii 44 voturi şi Georgiştii 91 voturi.

*

D. dr. AL. VAIDA-VOEVOD a acordat un interview ziarului budapestean „PESTI NAPLO", în care răspunde contelui Bethlen, cu privire la o apropiere dintre România şi Ungaria.

*

COMISIUNEA centrală electorală, a aprobat funcţionarea „partidului unităţii naţionale" de sub preşedinţia d-lui av. Virgil Serdaru. Totodată, comisiunea a acordat noului partid ca semn electoral distinctiv un pătrat alb jumătate negru.

*

LUCRARILE pentru construirea tribunelor dela Cotroceni, cari vor servi la serbările dela 10 Maiu, au fost aprobate de ministerul de interne.

Aceste tribune vor costa 3.411.000 lei.

*

LN LEGATURA cu termenul de mutarea chiriaşilor la Sf. Gheorghe, „Viitorul", oficiosul guvernului, publică în numărul de aseară o notă în care se spune „că întrucât nu s'a votat nici o lege prin care să se modifice termenele prevăzute în actuala lege, ministerul de justiţie nu poate lua pe cale administrativă nici o dispoziţiune prin care să se schimbe termenele prevăzute de lege.

Prin urmare — adaogă nota — în ce priveşte mutarea chiriaşilor de Sf. Gheorghe urmează a se aplica termenele prevăzute în legea care se găseşte în vigoare.

*

D. ALEX. VAIDA VOEVOD preşedintele Frontului Românesc, va începe seria conferinţelor sale în principalele oraşe din ţară.

Cu acest prilej autorul lui „Numerus Valahicus" îşi va arăta punctul de vedere asupra politicii interne şi externe.

*

MINISTERUL DE INTERNE a dat presei un comunicat prin care arată că s'a operat arestarea d-lui prof. D. GEROTA şi a d-nei şi d-lui VELUDA.

*

LA CLUJ s'a descoperit o contrabandă de valute şi de stofe în valoare de 10 milioane lei. Autorităţile au constatat, că din bandă fac parte şi numeroşi falsificatori de monede.

SUNTEM INFORMAŢI că ministerul muncii a înfiinţat o şcoală de linotipişti. Lucrătorii aceştia tipografi au fost recrutaţi în urma unui concurs la care au fost declaraţi admişi un număr mare de minoritari.

Intrebăm pe d. ministru Nistor dacă este adevărat şi dacă într'adevăr lucrurile s'au petrecut astfel, am vrea să ştim cum rămâne cu legea pentru protejarea elementului românesc?

*

D. VICTOR ANTONESCU, ministrul afacerilor străine, a sosit astăzi în Capitală, venind dela moşia sa din jud. Teleorman.

*

ASEARA d. M. Berceanu subsecretar de stat la ministerul de industrie a făcut o vizită la Camera de Comerţ şi Industrie din Capitală. In cadrul şedinţei de primire au vorbit d-nii Penescu-Kertsch, preşed. Camerei, prof. Brancovici, V. Dumitrescu Militari şi Mociornita. La sfârşit a vorbit d. subsecretar de stat Berceanu.

Preşedinţia Consiliului de miniştri comunică următoarele:

Diferite ziare au publicat dări de seamă asupra deliberărilor ce au avut loc în Consiliul de Coroană din 9 Aprilie. Toate aceste dări de seamă sunt fie necorespunzătoare, fie incomplecte sau tendenţioase. Deliberările şi avizul Consiliului îşi găsesc expresiunea numai în comunicatul oficial publicat.

*

ASTAZI, d. Mircea Tretinescu, titularul cabinetului 5 instrucţie, va începe redactarea ordonanţei definitive de urmărire, în afacerea marilor fraude şi falsuri comise la banca „Dealul Spirii" în dauna Băncii Naţionale.

*

MINISTERUL educaţiei naţionale a mai autorizat redeschiderea şi funcţionarea următoarelor cămine particulare: căminul soc. Studenţilor medicinişti din Bucureşti, căminul maghiar din str. Sf-ţi Voevozi No. 50, căminul „Dr. Alex. Vaida Voevod" din str. Mihai Vodă No. 25 şi căminul I. Stănescu din str. Pictor Grigorescu No. 5.

Legea administrativă nu se poate aplica

— Se va scinda ministerul de interne şi d. Iuca va fi numit ministru al administraţiei locale. —

Unele ziare au anunţat, că d. DIM. IUCA, fost ministru, va fi numit consilier technic la departamentul internelor.

Este neserios să se creadă, că un fost ministru poate trece consilier tehnic.

Faptele stau, însă, aşa cum le expunem mai jos:

Legea administrativă întâmpină mari dificultăţi în aplicarea ei. Şi în urma unei consfătuiri care a avut loc între primul ministru şi fruntaşii guvernului, s'a hotărît ca ministerul de interne să fie scindat: pe de o parte un minister al poliţiei şi siguranţei, în frunte cu d. Gabriel Marinescu, iar pe de altă parte un minister al administraţiei locale, în fruntea căreia va fi numit d. Dim. Iuca, specialist în materie.

De altfel, suntem informaţi că în cursul acestei săptămâni încă, se va proceda la scindare şi la numirea d-lui Iuca.

Sărbătorirea d-lui prof. A. C Cuza

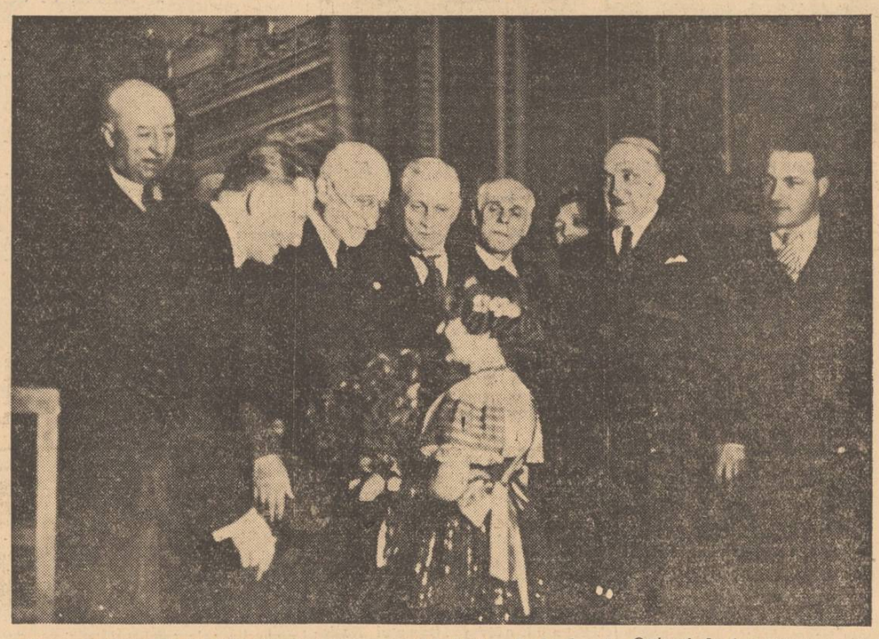

D-ra CARMEN ALEXANDRA RADULESCU, înmânând d-lui prof. A. C. CUZA, la sărbătoarea naţională de Duminică, un buchet de 80 de splendizi trandafiri roşii şi rostind următoarea urare:

Optzeci de trandafiri — văpăi,
Sunt cei optzeci de ani ai tăi,
Ajute-ţi Dumnezeu prea'Naltul
Românule cum nu e altul
Mereu să fii aprins ca para
Să-ţi cureţi de omidă Ţara!

Tipografia ziarului „Universul" str. Brezoianu 23-25 Bucureşti Redactor responsabil Gh. Dumitrache

6 pagini 3 lei

Taxa poştală plătită în numerar conform aprobării Dir. Gen. P.T.T. No. 118.370/1934

ANUL VI, No. 715 Joi 15 Aprilie 1937

BIBLIOTECA „ASOCIAȚIUNII" SIBIU

Porunca Vremii

TRIBUNĂ ZILNICĂ DE LUPTĂ NAȚIONALĂ ȘI CREȘTINĂ

Abonamente anuale: Lei 1000 pentru instituții și sprijinitori; Lei 800 pentru orașe; Lei 600 pentru sate. Se primesc și abonamente pe 6 și 3 luni

Ori ce sumă se poate trimite prin Casa de economii și Cecuri poștale (CEC) astfel: ABONAȚII PENTRU CONTUL 1224 DEPOZITARII „ „ 10405

Director: Dr. ILIE RĂDULESCU

Redacția și Administrația: BUCUREȘTI 1, Str. Sărindar 18

TELEFON: Direcție, redacție 4.1853 Ad-ție, publicitate 4.1852

Stăm în aceste clipe, ca re prezentanți ai întregului neam românesc, față în față cu bărbatul care a văzut anticipat, ceeace vedem azi cu toții — și care a stat fără să obosească, cu degetul întins spre zările de adevărată și sănătoasă viață românească.

Conștiința neamului trezită de strigătul lui, de dovezile lui, de frământarea lui, îi mărturisește azi prin noi: Drept ai văzut, lupta cea bună ai luptat, primește recunoștința noastră și află că națiia întreagă este hotărîtă acum să meargă pe calea naționalismului isbăvitor, pe care i-ai arătat-o de atâta vreme!

I. P. S. S. MITROPOLITUL NICOLAE BALAN
(In discursul ținut la Ateneul Român cu prilejul sărbătoririi lui A. C. CUZA)

Naționalismul lui A. C. Cuza, să ne fie pildă!

Sfânta noastră Biserică vie și dinamică!

de DR. ILIE RADULESCU

Înălțătoarea cuvântare rostită Duminică la sărbătorirea d-lui profesor A. C. Cuza, de către șeful suprem al Sfintei noastre Biserici, Inalt Prea Sfințitul Patriarh Dr. MIRON CRISTEA, s'a revărsat ca un val binefăcător de balsam peste durerile chinuitului suflet românesc. Pretutindeni, oriunde se simte bătaie de inimă curată, românească, intervenția majestuoasă a Sfintei noastre Biserici în luptele naționale, binecuvântarea pe care Inalții Chiriarhi ai credinței noastre strămoșești, au adus-o ideii naționale și celui mai autentic stegar al ei: A. C. CUZA, a produs o impresie adâncă, resuscitând năvalnic, în toate sufletele, noui și mari speranțe în ziua de mâine, în mult dorita Românie a Românilor. Mare este puterea Ta, Doamne! Par'că de Duminică încoace, dela cuvântul Dumnezeesc pe care ni l-ai trimes prin graiul Prinților Tăi, peste creștetele noastre plutește o altă atmosferă, mai înviorătoare, mai senină, mai robustă ca optimism, pentru marile nădejdi pe cari le legăm de izbăvirea noastră națională.

Dar imensa valoare a cuvântărilor strălucite, ale Inalților noștri Chiriarhi, nu stă numai în mărturisirile de credință pe care șefii Bisericii noastre le-au făcut ideii naționale. Ci mai ales în chemările la realitate, în avertismentele pe cari Prinții Ortodoxiei noastre naționale, le-au adresat conștiinței românești, cerându-i să se mobilizeze împotriva pericolelor cari o amenință. Cuvinte de foc au rostit, fără excepție, toate Inaltele noastre Fețe Bisericești. Dar mai ales ne-am cutremurat ascultându-l pe I. P. S. Patriarh spunând: „IN CAPITALA TARII, CARE TREBUIE SA FIE ȘI SA RAMAE SUFLETUL ROMANISMULUI, PESTE 50 DE BISERICI SUNT AMENINȚATE A RAMANE FARA CREDINCIOȘI, FIINDCA TOT CE S'A VANDUT DIN LOCURILE CENTRALE A INTRAT IN MAINI STRAINE. ROMANII S'AU RETRAS LA PERIFERII. ASEMENEA CONSTATARI TREBUIE SA CAUZEZE MULTA DURERE SUFLETULUI FIECARUI ROMAN. A NU REACȚIONA, INSEMNEAZA A PLECA CU CAPUL PLECAT ȘI RESEMNAT PE CALEA PERIRII, DAR ȘI PE CALEA RUȘINII".

Mulțumesc lui Dumnezeu că, luminându-mi sufletul și conștiința, m'a învrednicit să inițiez sărbătorirea d-lui A. C. Cuza și s'o transform într'o mare Adunare Națională. Și ierte-mi-se păcatul dacă vreodată noi am putut scrie aci că Biserica noastră nu este îndeajuns de vie și de dinamică. 50 de lăcașuri ale Domnului pe pragul de a se închide, din lipsă de credincioși, în inima Românie Intregite și la 20 de ani după unitatea poporului Român! Nu vom reacționa!? Mergem, cu capul plecat pe calea peririi și a rușinii! rostește, profetic, cuvântul plin de autoritate al I. P. S. nostru Patriarh. Mă gândesc: mai poate să existe suflet de Român, care să nu se cutremure? Să mai fie oare, în țara aceasta, conștiință care să rămână indiferentă și acum, în fața semnalului de alarmă, de profundă îngrijorare, la care ne chiamă patriotismul Inaltului Păstor al sufletelor noastre?

Suntem copleșiți de emoție. Lupta noastră de atâția ani, sbuciumul de 50 de ani închinat de A. C. Cuza triumfului ideii naționale și creștine, dobândesc prin glasul Sfintei noastre Biserici, întărire Dumnezeiască. I. P. S. Patriarh, I. P. S. Mitropolit Nicolae al Ardealului, ca și toți ceilalți Inalți Chiriarhi ai Bisericii noastre, dau prin mișcătoarea lor intervenție, impulsuri nebănuite ideii naționale. De Duminică încoace, frământarea națională a făcut, spre izbânda ei definitivă, un pas gigantic, pe care, altfel, cine știe în câți ani l-ar fi putut realiza. Nu știu cum țara, cum națiunea, ar trebui să-și mărturisească mai smerit și mai deplin sentimentele ei de gratitudine pentru Inalții ei Chiriarhi! Poate numai îngenunchiând, din ce în ce mai masiv, în fața altarelor izbăvitoare ale lui Hristos și ascultând de porunca rostită Duminică, de către sfânta noastră Biserică: „uniți-vă! Lăsați deoparte tot ce vă poate despărți; gândiți-vă numai la tot ceiace vă poate uni: Hristos, Regele și Națiunea"!

Dar cuvântul I. P. S. Patriarh impune sufletului românesc și un neîntârziat și de neînlăturat proces de conștiință, pe care noi l-am dezbătut, dealtfel, în atâtea rânduri în coloanele noastre: INSTRAINAREA ORAȘELOR. Este o tragedie, ceiace se petrece din punct de vedere românesc, în toate centrele noastre urbane. Până și în Capitală, drama Românismului ia aspecte de adevărată catastrofă. Nu numai că un sfert din populația Bucureștilor este astăzi formată din jidani; dar musafirii nepoftiți au pus mâna pe întreaga activitate economică, financiară și intelectuală a Capitalei, înstăpânindu-se, ca proprietari, pe toate imobilele centrale ale Metropolei noastre. Aproape tot ce este construcție nouă, block-house-uri și edificii, monumentale e adevărat, dar în aceiaș măsură asfixiante și jicnitoare ca arhitectură românească, este proprietate jidănească. Din 35 de miliarde construcții noui, în ultimii

(Continuare în pag. II-a)

Spuneți, frați Români: în poza
[de mai sus, nu vi-se pare
Că'ntr'un târg din Palestina
[cată un Român mâncare?

Adevărul este altul: poza noastră
[cu pricina,
E un târg din România, nu un târg
[din Palestina!

Pușlamaua democrației

de I. P. PRUNDENI

Poate niciodată democrația n'a avut atâția apărători. Dar cu siguranță, cel mai fanatic dintre toți, este d. dr. N. Lupu. Dela Paris la Arsura, dela Bruxelles la Pașcani, sau, dela „Bufallo" la „Izbânda" sau la „Tomis", din ghettou în ghettou, ca un alt Ahasverus, d. dr. N. Lupu a întreprins cea mai cumplită cruciadă, a deslănțuit o sângeroasă bătălie, pentru salvarea, reabilitarea sau chiar corijarea democrației.

Cu o stăruință care actualizează pe Don Quichotte și morile de vânt ale lui Cervantes, d. dr. N. Lupu se căsnește, ajutat de cei doi duioși descendenți ai lui Miron Costin, un oarecare Grünberg și un oarecare Filderman, să ridice neamul românesc asasinat de huliganii d-lui A. C. Cuza, la înălțimea nemuritoarelor principii, cari au dat totuș Teroarea și ghilotina.

D. dr. N. Lupu conduce legiunile, atât de sumare, ale democrației, cu o înfierbântată pasiune. Suntem obișnuiți cu respectul opiniilor adverse. E, mai ales, pentru noi, o datorie morală, respectul celorlalte opinii. In această lume anarhică în spiritualitatea ei și confuză, se încrucișează, peste capetele noastre, cele mai bizare ideologii și se duelează tragic aproape, cele mai absurde teorii. Fiecare se crede sortit să fie un Mesia, oricine are în buzunar miraculoasa rețetă a fericirii și prosperității, nu ne lipsesc nici vracii și alchimiștii obscurelor laboratorii unde se pune la cale istoria omenirii, iar astrologii hilarelor profeții, ne amenință cu apocalipticele Infernului lui Dante, sau ne invită, cu strigăte ispititoare de sirene, să urmăm potecile presărate de ei cu atâtea idioate crâmpee de gândire anapoda.

Intelectualii încearcă să se orienteze în această uriașe satanică învălmășeală, iar poporul cuminte și sceptic, ridică din umeri cu îndoială și scuipă spre cele patru puncte cardinale ca să piară demonii.

In această imensă încăierare de idei și voințe, cu câtă greutate putem fixa locul d-lui dr. N. Lupu! L-am văzut la Paris, crucificat între Marcel Cachin și Schwerink. L-am privit pe urmă la Bruxelles, printre haimanalele pacifiste cari dădeau lecții unei țări atât de războinice cum e Belgia, răstignit între același Marcel Cachin și Pasionaria, sub fustele căreia sexul a luat formă de seceră și de ciocan. Intors în țară, după faimoasele sale declarații făcute unui Blumenberg oarecare, l-am urmărit pe nefericitul doctor în pelerinajul său la Arsura sau la Huși și i-am citit la gazetă cuvioasele sale spovedanii despre creștinismul său, despre împărtășanie și așa mai departe. Ca unul care a căzut direct din ismenele lui Jupiter, d. dr. N. Lupu a declarat că este trimisul lui Dumnezeu pe pământ, ca să apere, bineînțeles, democrația.

Zilele trecute am surprins o nouă schimbare la față. Creștinismul de la Arsura și naționalismul de la „Arenele Romane" au fost călcate în picioare, și iată-l pe d. dr. N. Lupu la braț cu jidanii: — „Stiu, a spus d. dr. N. Lupu, că evreul care trăește aici, e mai român ca toți magnații și grecotei veniți peste noapte". La dreapta sa rânjea Filderman, iar la stânga își scărpina perciunii Grünberg. Și pentru ca apostasia să fie mai înfricoșătoare, d. dr. N. Lupu a atacat pe Patriarhul Miron și biserica spaniolă, vorbind de „preoții burtoși din Spania, cari sug sângele țăranului". O asemenea hidoasă descriere am mai întâlnit în „Intoarcerea din U. R. S. S." a homosexualului André Gide, despre un biet popă rătăcit pe asfaltul Moscovei.

Din atâtea cioburi câte alcătuesc gâunoasa sa făptură apoplectică, oricine poate înțelege, că nu vom isbuti niciodată să întocmim portretul moral al acestui om care vizitează, în câteva minute, extremele, care se plimbă cu o alarmantă viteză, între ortodoxie și ateism și se întâlnește, la scurte intervale, cu duhovnicul bătrânelor biserici, dar și cu isterica Pasionaria. Cine să

(Continuare în pag. II)

Biserica alături de mișcarea națională

La însuflețita sărbătorire, pe care crezul celui mai curat naționalism, la care oficiază această *„Poruncă a Vremii"*, a implinit-o pentru cel mai ales dintre fiii acestei nații și premergător al imperativelor naționale de azi, Alexandru C. Cuza, ceiace a fost impresionant, ceiace a dat o și mai puternică tărie sufletească acelora ce luptă pentru realizarea ideii naționale și creștine ca principiu de bază al statului nostru, a fost participarea bucuroasă și spontană a Bisericii noastre prin înșiși cei mai înalți și reprezentativi conducători ai ei.

Cuvântul atât de înaripat, nu numai ca simțire creștină dar și prin adânca convingere naționalistă, pe care Sanctitatea Sa Patriarhul Miron Cristea l-a adus pe altarul de omagiere a sărbătoritului de Duminică, a însemnat pentru noi, pentru mișcarea noastră națională, o sinceră și plină de duh Dumnezeesc desfășurare de stindard al creștinismului ortodox și o binecuvântare a Bisericii noastre naționale pentru lupta noastră de fiecare clipă. Și a însemnat prevestirea izbânzii de mâine, zorile acestei izbânzi.

D. Istrate Micescu accentua Duminică la Ateneu, cu verva d-sale limpede și plină întotdeauna de lumina unor adevăruri, îmbinarea aceasta fericită a sentimentului național cu acela al credinței, sentimente ce-și trag amândouă obârșia din strămoșești convingeri, sentimente ce-și au rădăcinile deopotrivă în neclintirea cu care din moși strămoși, poporul acesta românesc le-au apărat cu sângele și viața lor, fiindcă pentru el, acestea erau chezășia menținerii nestirbite a drepturilor lui de viață.

Naționalismul acesta, alăturat ideii creștine, ne-a fost călăuzitor de-alungul veacurilor. Dușmanilor de aceiași credință cu noi — slavilor — le-am opus graiul sângelui nostru și celor de altă credință le-am ținut piept și cu țara pe care ne-o dădea credința în ortodoxie. Așa a explicat maestrul Micescu de ce orice bun român e și bun creștin, de ce ideia națională, pe care o servește de atâta vreme d. A. C. Cuza, e și creștină.

După cum ideea națională își găsește un vrednic sprijin în Biserica noastră ortodoxă, tot astfel ortodoxia își află sprijinul ei în naționalismul românesc.

De acest mare adevăr, de această realitate ce izvorăște nu atât din recele calcul al judecății cât din adâncul conștiinței noastre românești, s'a pătruns deopotrivă Biserica și Națiunea. Și Duminică ne-a fost dat să întâlnim, împletind firul aceleiași credințe în izbânda prin veacuri a naționalismului românesc și creștin, capii cei mai înalți ai Bisericii noastre și fruntașii cei mai reprezentativi ai societății și culturii românești, în oficierea celui mai meritat omagiu adus patriarhului ideii naționale și creștine românești.

Subliniind acest fapt, ținem să accentuăm odată mai mult înțeleapta înțelegere a Inalt Prea Sfântului Patriarh, alături de aceia a I.I.P.P.S.S. Mitropoliți și Episcopi, pentru datoria pe care o are Biserica de a sta, la rândul ei, de veghe la implinirea imperativelor naționaliste, așa cum stă de straje pentru apărarea credinței ortodoxe, naționalismul românesc.

Ințelepții și inimoșii conducători ai Bisericii noastre, au înțeles că, odată cu subminarea ideii naționalității statului și poate mai vârtos decât aceasta, agenții destrămării vechilor tradiții, propagandiștii comunismului și ai universalității iudaice, urmăresc distrugerea Bisericii creștine. Și Biserica a ținut să se afirme solidară cu lupta noastră, solidară cu ideea sfântă a unei Românii Creștine a Românilor, pentru care luptă toată națiunea română, dovedindu-se astfel, odată mai mult, tezaur al drepturilor și năzuințelor noastre naționale.

Petru Bănescu

Ministerul finanțelor și jidanii

Adunarea deputaților a legiferat vreo cincisprezece proecte de legi prezentate de ministerul finanțelor. Unul singur, proectul pentru incadrarea directorilor de contabilitate ai ministerelor ca funcționari ai ministerului de finanțe — important pentru autorul proectului, care ținea mai presus de toate celelalte să-l vadă lege — a rămas între cartoane și nu s'a putut face vâlvă cu această „lege dăunătoare și imorală" — cum a fost calificat de juriștii cu bun simț. De aceea, poate, nu s'a mai proclamat afișarea celorlalte cincisprezece legi, ce ar fi trebuit să fie cunoscute până astăzi de contribuabili și de organele de percepere și control ale ministerului de finanțe.

Noi, convinși de utilitatea publicității acestor legi fiscale votate în ultima sesiune parlamentară, am prezentat în acest ziar, înscris pe lista neagră la ministerul finanțelor, în bună parte legile fiscale modificate, însoțite de instrucțiunile oficiale ale ministerului, pentru a servi pe contribuabilii și funcționarii nevoiți a cunoaște aceste legi, până la această dată. Ministerul finanțelor însă s'a rezumat la publicarea lor în Monitorul Oficial — nr. 63, din 17 Martie 1937; nr. 71, din 26 Martie 1937; și, nr. 76, din 1 Aprilie 1937 — și, la câteva ordine circulare cu instrucțiuni pentru organele în subordine.

Mâine încep lucrările de impunere fiscală. Este scadența indolenței oficiale a conducătorilor ministerului de finanțe, cari nu au găsit necesar să pună la dispoziția publicului și a comisiilor de impunere o ediție oficială a legilor fiscale pe exercițiul 1937/38.

Iată pentru jidani un nou motiv de comerț și de a se amesteca în treburile statului. Dacă ministerul finanțelor n'a publicat aceste legi, s'a găsit un pezevenghi de jidan, vechi client al nostru, Ioil Marcus zis Iulian Marius, fost băcan la Buzău, să înlocuească pe conducătorii ministerului de finanțe și să editeze sub firma revistei de afaceri, ce o conduce, „Administrația financiară", legile fiscale pe exercițiul 1937—38. Această maculatură de băcănie a publicat-o sub numele altui jidan A. B. Plopul, un avocat afacerist, despre care am mai scris cu alte ocazi, analfabet ca și colegul său băcanul Ioil Marcus. In felul acesta legile ministerului de finanțe publicate de un jidan băcan au apărut cu o groază de erori, care disgur vor da ocazie la multe scandaluri în timpul impunerilor. Pentru a preîntâmpina cel puțin în parte aceste scandaluri, ministerul finanțelor are datoria măcar în ultimul moment să ordone scoaterea din circulație a ediției acestea, plină de erori, a legilor fiscale publicate de jidanii Ioil Marcus și A. B. Plopul.

Această măsură ar fi în acelaș timp de mare folos, pentrucă pretinșii „autori" ai legilor fiscale n'ar mai avea „calitate oficială" de samsari ai ministerului de finanțe, mai ales la comisiile cu delegați jidani ai Camerei de comerț.

„Porunca Vremii" stă la dispoziția tuturor contribuabililor pentru reclamațiunile ce au de făcut în legătură cu impunerile fiscale și cu afacerile ce vor fi mijlocite de samsarii jidani cu această ocazie, atât în Capitală, cât și în provincie.

Subsemnatul promite pentru acest interval de o lună și jumătate cea mai severă poliție în contra afaceriștilor fiscali.

P. Tipărescu

Românii și Românce

Ne plângem mereu c'am ajuns străini în țara noastră, că toate avuțiile țării au fost acaparate de venetici și că însăși viața noastră spirituală este falsificată de jidani.

Dincolo însă de bocetele noastre, de babe, nici un semn de protestare sau de reacțiune.

Să spargem geamurile sau să reacționăm prin brutalitate? Nu. N'are nici un senz. Până la urmă geamurile sparte, le plătim tot noi contribuabilii Români.

O singură măsură, pașnică, legală, de solidaritate morală și națională: nu cumpărați, nimic dela jidani. Nu le lăsați, sub nici o formă, banul vostru!

Cămașa de forță

Tot alegerile!

Dintr'o gazetă provincială, desprindem următoarea corespondență autentică ce a avut loc, recent, cu ocazia alegerilor comunale:

Domnule Potop,

„Vă aduc la cunoștință că Joi a venit d. administrator al plășii și d. Iftimescu; că la alegere te-au rugat să nu mai vii, căci acum e un mare bucluc, așa te sfătuesc din partea mea, mai bine să te stăpânești, ca să nu se întâmple ceva, din om sănătos să nu te faci bolnav. Cum crezi".

Salutare,

D. Pleșea.

D-nii mei, această scrisoare e confirmată de șeful de post care scrie:

Domnule Potop,

„Au venit astăzi d. administrator de plasă și mi-a dat ordin pentru a vă vesti a nu vă mai duce la Focșani, pentru ce nu pot ști, eu vă vestesc".

La bună vedere,

Seful Găuri, jand. serg. m. Luca.

Scrisoarea aceasta este confirmată și de următoarea:

„D-le Potop, te rog din partea mea nu te duce, știi unde — și mâine pe la ora 9½-10 — să vii pe de vale că vei vorbi cu d. Plotonier la post căci vine mâine în Găuri, dar te rog nu te duce".

J. s. m. Luca.

Maestrului I. Al. Brătescu-Voinești

de GH. BUTNARIU

Maestrul Brătescu-Voinești mi-a făcut deosebita cinste de a se ocupa de articolul meu din Marțea trecută: *„sub specie aeternitas"*, în care-mi exprimam nedumerirea și durerea față de ideile d-sale în materie de Religie.

Cu aceiași obișnuită delicatețe din totdeauna, d-sa protestează împotriva bănuelii de ateism, ce presupune că ași nutri-o cu privire la convingerile sale și făgăduind că va scri în curând un studiu complet despre deosebirea dintre Creștinism și Iudaism, citează niște prea frumoase pasagii din volumul său *„Din pragul apusului"* spre a ne dovedi calda sa credință în Dumnezeu.

In realitate, d-sa ne demonstrează prin această citațiune din propria sa operă, exact ceea ce afirmasem noi; nu ateismul d-sale, care nu există și de care nu l-am învinuit, ci această vagă credință într'un Dumnezeu care nu poate face nimic pentru mântuirea lumii, de vreme ce Iisus Hristos, care s'a dat drept Fiul lui Dumnezeu, nu este după concepția maestrului Brătescu-Voinești, decât un actor de aceeași valoare morală, ca și vânzătorul Iuda, pe scena lumii. Căci dacă cele ce a scris mai demult marele nostru povestitor în materie de credință religioasă și cele ce scrie acum, nu sunt expresiuni diferite ale unor atitudini de moment, ci alcătuesc o concepție unitară, precum și trebue să fie pentru prestigiul gândirii sale, atunci concluziile noastre, sunt însești concluziile sale.

Afirmațiile pe cari d-sa le face în „Universul" din 3 Aprilie a. c., întregesc gândirea sa din trecut și-l situează în afară de cadrul Religiunii creștine și alături de toți acei raționaliști cari văd în Hristos un simplu om și în opera Sa, o tragică utopie pacifistă. Când d. Brătescu-Voinești se întreabă ce anume am urmărit eu prin articolul meu de dăunăzi, și bănuește numai atât, că l-ași învinui de ateism, însemnează că d-sa nu poate vedea gravitatea viziunii sale împăciuitoare între Hristos și Iuda, făcând din ei niște prieteni, demult împăcați și nu poate vedea această radicală desfigurare a Creștinismului, care din punct de vedere religios se cheamă blasfemie, — pentrucă d-sa n'a încercat niciodată să-L cunoască pe Domnul Hristos, în spiritul, în doctrina și 'n sacrificiul Său mântuitor.

Astfel, nefericitele afirmații ale marelui nostru scriitor, fac din Domnul Hristos, cel mai mare amăgitor al speranțelor omenești, din câți amăgitori au apărut pe acest pământ chinuit, căci în vreme ce milioanele de oameni i se închină, se împărtășesc cu Sfintele Sale Taine și așteaptă mântuirea lor spirituală dela ajutorul Său Dumnezeesc, El. Domnul Hristos, stă pe bancă în grădina imaginară a d-lui Brătescu-Voinești, mână în mână cu Iuda Iscariotul, amintindu-și rolurile de o egală valoare, pe cari le-au jucat aici pe pământ. Pe când pământenii se îngrozesc mereu de rolul odios al lui Iuda și-l dau ca prototip al tuturor trădărilor pe temeiul acelui autentic document care este Sf. Evanghelie, atât de puțin cunoscută de unii literați, Domnul Hristos nu are altceva de făcut decât să-i ceară scuze lui Iuda pentru marea nedreptate de care a fost lovit.

Așa dar trădătorul cel mare nu este Iuda, ci însuși Hristos, de două ori vinovat: odată față de eroul Iuda și a doua oară, față de omenirea întreagă, ce a fost în stare să creadă în valoarea nemăsurată a operei și a jertfei Sale. Ce ar putea să ne mai spue deci maestrul Brătescu-Voinești în materie de Creștinism, căci iată, esențialul l-a spus.

Sau poate, va veni cu o retractare?

Dar, încă odată, părerile și convingerile d-sale se pot schimba dela un moment la altul? Poate că era mai bine să nu-și fi descoperit această particularitate a spiritului său și să fi rămas numai pe terenul acțiunii sale naționaliste, pe care l-a „îmbrâncit" întâmplarea. Sau poate că e bine și așa, cu toată durerea ce o simțim, de a ști că încă unul din marii noștri literați n'au isbutit încă să se integreze total în marile noastre tradițiuni.

Gândindu-mă însă la căldura cu care a aplaudat festiva afirmare de Duminică a crezului naționalist și creștin cu prilejul sărbătoririi d-lui profesor A. C. Cuza, îndrăznesc să sper că sincera năzuință a d-lui Brătescu-Voinești către Dumnezeire, îl va conduce cu timpul să se închine și Fiului ei, Domnului Iisus

(Continuare în pag. II-a)

SPORT

Matchul cu Cehoslovacia

Exclus!...

Am publicat în numărul de eri lotul jucătorilor chemați de către onorata „Comisie de selecție" la trialul de Joi, lot din care urmează să se alcătuiască reprezentativa României pentru matchul cu Cehoslovacia.

Am rezervat pentru astăzi comentariile.

Dar înainte de aceasta să vedem din nou cine sunt chemați la trialul de mâine:

Venus: BURDAN, ALBU, PETEA.

C. A. O.: DAVID, JUHATZ, COVACI BODOLA.

Ripensia: BUERGER, BINDEA, DOBAY.

Rapid: VINTILA (Cassini), RAFINSKY, LENGHERIU.

Ameța: SZANISLO.

Atât. N'am omis nimic. Este exact lotul alcătuit de comisia de selecție „pe baza rapoartelor primite din provincie" — așa sună comunicatul federației — exact numărul de jucători și de cluburi pe cari le visează mult onorata „Comisie de protecție" a F. R. F. A.--ului...

Pe cluburi: a fost vizat *un singur club românesc* (Venus) unul semi-românesc (F. C. Rapid) și NU MAI PUȚIN DE TREI CLUBURI PUR UNGUREȘTI!...

Pe jucători: au fost chemați *șase jucători români* (Burdan, Albu, Petea — care probabil că nu vor putea juca fiind indisponibil — David, Bindea și Lengheriu) și *8 jucători minoritari!*...

Dintre aceștia — cel puțin așa se ventilează pe culoarele F. R. F. A.-ului — URMEAZA SA FIE INTRODUȘI IN ECHIPA TOȚI CEI 8 MINORITARI, românilor nerezervându-li-se (cu indulgență, bine înțeles) decât... 3 locuri în echipa denumită totuși *„națională"*.

Este de necrezut.

Refuzăm cu încăpățânare să credem că această nelegiuire se va petrece. Că vor fi din nou batjocorite culorile țării. Că vor fi din nou pălmuiți spectatorii români. Că ne vor compătimi cehii. Că se va strâmba de râs Budapesta.

Este adevărat că la început s'a alcătuit un lot în care numărul românilor era mult mai mare de cât al celor minoritari și *că din acest lot au fost pe rând și în mod sistematic eliminați jucătorii români.*

Este adevărat că s'au găsit „oficiali" cari să declare cu seninătate și uluitoare inconștiență că „nu se vor lăsa terorizați de criteriul proporționalității etnice" — și mai este adevărat că în comisia de selecție se găsesc și anumite figuri de tristă amintire cari n'au nimic comun cu interesele și aspirațiile sportului românesc.

Dar nu este mai puțin adevărat că în fruntea Federației Române de foot-ball se găsește persoane a d-lui VIOREL V. TILEA, care dela venirea d-sale în fruntea acestei instituții a căutat în mod permanent să traducă în fapt sentimentele și deziderate românești ale unui sport ajuns până mai acum câțiva ani în urmă simplă firmă de propagandă internațională ungurească

Datorită — în foarte mare măsură — d-lui V. V. Tilea s'a ajuns în ultimul timp la proporția 8+3 CARE ESTE ȘI TREBUE SA RAMANA O POZIȚIE DEFINITIV CAȘTIGATA de sportul românesc — și tot datorită d-sale la matchul Cehoslovacia-România, urma ca *echipa noastră națională să fie complect, integral, românizată.*

Pentru orice eventualitate însă, se stabilise proporția de 9 români + 2 minoritari ceeace evident, marca totuși un mic progres în marea operă de românizare pe care ne-a plăcut întotdeauna s'o atribuim acestui conducător care în primul rând e un bun, inimos și autentic *român.*

Iată însă că nu numai că această proporție de 9+2 nu e respectată dar se calcă în picioare principiul 8+3 *care trebue să însemne piatra* de temelie pe care avea să se dureze întreaga operă a românizării echipei naționale și a sportului românesc iarăși.

Opt români + 3 minoritari era numai un început. Trebuia să ajungem la 11 români + 0 minoritari.

Dela „numerus valahicus" — și suntem siguri că formula aceasta nu displace d-lui V. V. Tilea!... — urma în mod logic să se ajungă la mult doritul „numerus nullus" pe care-l reclamă imperativele superioare ale sportului românesc.

★

David, Buerger, Albu-Cassini Juhatz, Szanislo-Bindea, Covaci, Bodola, Rafinsky, Dobay...

Aceasta e echipa „României"?..

D-nii selecționeuri cari vor să fie spirituali pot s'o facă cu mai mult succes în familie. In viața publică și în atribuțiile oficiale să fie serioși.

Și — mai ales, — să nu se joace cu focul...

ANASTASIE IFTIMIE

Palmaresul României

ROMÂNIA-AUSTRIA

1924 20 Mai, Viena 1—4, dr. Bauwens.

ROMÂNIA-AUSTRIA

1932, 8 Mai, București, 4—1 Ivancici; 1932 16 Octombrie, Linz 1—0 Zenisek.

ROMÂNIA-BULGARIA

1925 31 Mai Sofia, 4—2 Marca; 1926 25 Aprilie București, 6—1 Rolton; 1929 21 Aprilie București, 3—0 Ivancici; 1929 15 Sept. Sofia, 3—2 Gero; 1936 12 Oct. Sofia, 3—5 Rujici; 1932 26 Iunie Belgrad, 0—2 Popovici; 1933 4 Iunie București, 7—0 Hagiopulos; 1934 30 Dec. Athena, 3—2 Asprogerakas; 1935 19 Iunie Sofia, 0—4 Hagiopulos; 1936 24 Mai București 4—1 Bauwens.

România (am.)-Bulgaria (am.)

1931 10 Mai Bucureți, 5—2 Fabris.

România B.-Bulgaria

1933 29 Oct. București. 2—4.

ROMÂNIA-CEHOSLOVACIA

1923 Cluj, 2—6; 1924 Praga, 1—4; 1931 Oradea (amatori), 4—1; 1934 Pardubice (amatori), 2—2; 1934 Trieste (campinatul mondial), 1—2.

ROMÂNIA-FRANȚA

1932 12 Iunie Bucureți, 6—3 Ivancici.

ROMÂNIA-GRECIA

1930 25 Mai, București, 8—1 Rujici; 1932 28 Iunie Belgrad, 3—0 Ciupalov; 1933 6 Iunie București, 1—0 Fabris; 1934 26 Dec. Athena, 2—2 Doceff; 1935 24 Iunie Sofia, 2—2 Doceff; 1936 24 Mai Bucureți, 5—2 Bauwens.

Amatori

1931 29 Noembrie Athena, 4—2 Fabris.

ROMÂNIA-UNGARIA

1936 4 Octombrie București, 1—2 Langenus.

Amatori

1931 4 Octombrie Budapesta, 0—4 Fabris; 1933 26 Septembrie București, 5—1 Doseff.

ROMÂNIA-IUGOSLAVIA

1922 8 Iunie Belgard, 2—1 Redschuri; 1923 3 Iunie București, 1—2 Redschuri; 1926 3 Octombrie Zagreb, 3—2 Ștefanovschi; 1927 10 Mai București, 0—3 Gerc; 1928 6 Mai Belgrad, 1—3 Ivancici; 1929 10 Mai București, 2—3 Braun; 1929 6 Octombrie București, 2—1 Grigoroff; 1930 4 Mai Balgrad, 1—2 Stepanovschi; 1931 28 Iunie Zagreb, 4—2 Nicolaidis; 1932 3 Iunie Belgrad 1—3 Hagiopulos; 1933 11 Iunie București, 5—0 Doseff; 1934 29 Aprlie București, 2—1 Langenus; 1935 1 Ianuarie Athena, 0—4 Hagiopulos; 1935 17 Iunie Sofia, 0—2 Hagiopulos; 1936 10 Mai București, 3—2.

ROMÂNIA-LITUANIA

1931 26 August Kaunas, 4—2 Redlich.

ROMANIA—OLANDA

1924 27 Mai Paris, 0—6 Heren.

ROMÂNIA-PERU

1930 14 Iulie Montevideo, 3—1 Warcken.

ROMÂNIA-POLONIA

1922 3 Septembrie Cernăuți, 1—1 Schmidt; 1923 2 Septembrie Lwow, 1—1 Koppehel; 1927 19 Iunie București, 3—3 Stepanovschi; 1931 23 August Varșovia, 3—2 Cejnar; 1932 2 Octombrie București, 0—5 Fabris; 1934 14 Octombrie Lwow, 3—3 Fabris; 1935 Octombrie București, 4—1.

ROMÂNIA-ELVEȚIA

1933 29 Octombrie Berna 2—2 Boeckman.

ROMÂNIA-TURCIA

1923 26 Octombrie Istambul 2—2 Cratki; 1925 1 Mai București, 1—2 Rolton; 1926 7 Mai Istambul, 3—1 Allen; 1928 15 Aprilie Arad, 3—1 Fabris.

ROMÂNIA-URUGUAY

1930 22 Iulie Montevideo, 0—4 Rego.

ROMÂNIA-GERMANIA

1936 24 August Erfurth, 2—4.

ROMÂNIA-SUEDIA

1936 1 Sept. Stockholm, 1—7.

Cehii bat la ușă!...

Pentru matchul cu Cehoslovacia echipa română nu va dispune de serviciile nici unui antrenor. Selecționații vor fi puși sub directul manajament al d-lui C. Rădulescu.

*

Se aduce încă odată la cunoștința oficialilor, arbitrilor și gazetarilor că Duminică nu vor beneficia de nici o gratuitate în afară de biletul eliberat de FRFA în schimbul carnetelor de liberă intrare.

*

Echipa națională a Cehoslovaciei va veni până la Brașov cu trenul unde va ajunge Vineri 16 crt. ora 15,45. Drumul de la Brașov la București îl va parcurge cu automobilul. In toate stațiunile de pe Valea Prahovei i se va face o primire oficială. La Ploești — unde cehii se vor opri pentru cină — vor ajunge la ora 19,30.

*

Echipa națională cehă va fi însoțită de un grup de 300 persoane, precum și de numeroși gazetari cehi.

*

Sâmbătă după masă la ora 5.30 va avea loc la legația cehoslovacă un ceai dat în onoarea oaspeților.

*

Astăzi sosesc în Capitală toți jucătorii selecționați din provincie care vor fi imediat încartiruiți.

*

Aseară s'a comunicat telegrafic F.R.F.A. componența echipei cehe pentru matchul cu Cehoslovacia: **Planika**, portar; **Bürger, Ctyroky**, beci; **Kostalek, Prucha, Ludl**, falfi; **Faczinek, Klotz, Nejedly, Kopecky, Puc** sau **Rulo**, înaintași.

Rezerve: Riticka, portar; Porubsky, falf centru; Kos, înaintaș.

Echipa cehă
vine prin Halmei

Echipa de football a *Ceho-Slovaciei*, care urmează să susțină Duminică la București un match cu reprezentativa României, nu mai vine în țară pe ruta Budapesta, deoarece autoritățile ungare, nu dau voe să treacă frontiera conducătorului echipei, maiorul Tessar, fost ofițer în armata austro-ungară.

Echipa Ceho-Slovaciei va intra în țară prin punctul Halmei.

Petea Vâlcov s'a retras definitiv din echipa Națională.

ZI DE ZI

— CORESP. CERNAUȚI. Regretăm, dar admirabilul dvs. rechizitoriu făcut F. R. H. G. ne-a parvenit abia Luni, pe când adunarea generală a acestei federații a avut loc Duminică 11 Aprilie.

Publicăm însă cu plăcere o viitoare corespondență care să ne parvină la timp.

— UNIVERSITATEA întâlnește la 18 Aprilie, la Cluj, formația Crișanei, intr'un match contând pentru campionatul diviziei A. Favorit indiscutabil al matchului este „U".

— VIFORUL DACIA „a învins net, puternica grupare a Colței, datorită condiției fizice" ne-a declarat d. prof. Virgil Popescu, președintele învingătorilor de Duminică.

E și explicabil: Viforul Dacia e cea mai mare pepinieră de atleți pe care o are sportul românesc.

Mișcarea LITERARA și artistică

„Ramuri"

Din Craiova a început să ne vină cu o regularitate, care e un mare semn bun, revista „RAMURI".

Bătrâna revistă craioveană, oprită să mai apară la puțin timp după epuizarea acelui volum jubiliar, mare cât o enciclopedie, tipărit la împlinirea a douăzeci și cinci de ani de vie răsbatere prin hățișul literaturii românești de sgârcenia — mi se pare — a unor șobolani liberali, aduce acum din nou în micul nostru parc literar statuia frumoasă a scrisului ales și a unei minuțioase tehnice grafice.

Este acum pe drumul unui nou început. Nu sunt limpezite încă apele de primăvară ale entuziasmului celor cari au pus piatră nouă de temelie la casa scrisului oltean pentru ca să putem vorbi aci despre o perfectă revistă.

Putem însă, după puternicile învolburări de suflet din paginile celor câtorva numere recent apărute cu purtarea de grijă a neobositului C. Șoban Făgețel *și dragostea de faptă a tânărului profesor* Traian Păunescu-Ulmu, *să așteptăm cele mai frumoase surprize pentru ridicarea scrisului românesc dela revista cetății Banilor.*

Trebuie să menționăm din paginile numărului pe Martie un remarcabil prolegomena la știința literaturii, datorit d-lui prof. Mihail Dragomirescu, *intitulat: „Este posibilă știința literaturii?"*

Drum nou unui gen literar părăsit deschide d. prof. Petre Drăgoiescu *în nuvela:* „Hei Madamo!"

D. Const. D. Ionescu, *al cărui nume a cinstit cele mai bune reviste românești, semnează studiul* „Intre orient și occident" *în care cu un ascuțit spirit de analiză. cercetează situația specială a spiritualității românești.*

Esseul d-lui T. Păunescu-Ulmu *asupra volumului* „Eupalinos ou l'architecte" *aduce noui și prețioase contribuții la cunoașterea operii lui Paul Valérf.*

La catedra „Ochianului critic", *unde se găsește titular de mai multă vreme, d. Păunescu-Ulmu face o frumoasă lecție despre* „Criticul și critica".

In „Ramuri"-le acestea pline de viață s'au strecurat însă și câteva uscături.

E o lege biologică — mi se pare. Bunul gospodar face însă curățenie.

Mai ales acum în primăvară e nevoie ca între numele atâtor olteni veritabili numărul viitor să nu mai cuprindă pe-al vreunui pândar de-al lui Hefter, cum e Ion Biberon *bunăoară.*

— c. t. —

Ședința Asociației profesorilor
de limba română

Luni, 12 Aprilie, s'a ținut ședința *„Asociației profesorilor de limba română din învățământul secundar"* la sediul Cercului București.

Au prezidat pe rând d-nii:

I. NISIPEANU, *președintele Asociației generale a profesorilor secundari din România, și d. ȘT.* POP, directorul colegiului Sf. Sava.

In urma propunerii d-lui Paul Papadopol, s'a hotărât ca asociația să delege câțiva profesori care să conferențieze la ateneele populare din București, de ziua cărții. Discutându-se nevoia de a se pune la îndemâna tineretului cărți bune, eftine și bine editate, în urma propunerii d-lor *Paul Papadopol, C. Gerota și I. Nisipeanu* s'a hotărât ca asociația să facă un program de activitate editorială, pentru înfăptuirea căruia să intre în legătură cu o editură românească.

Asociația și-a însușit convocarea prezentată de d. *V. Grecu* pentru constituirea definitivă a asociației, în congresul dela 16 Mai c. orele 10 dim. cu următoarea ordine de zi:

a) Votarea statutelor. b) Alegerea comitetului. c) Discuții și hotărâri pentru apărarea limbii românești. d) Apariția revistei asociației.

Ședința viitoare se va ține Luni, 19 Aprilie c. la orele 13 jum.

Pușlamaua democrației

(Urmare din pag. I-a)

mai prisească ceva din această sinistră dedublare!

Așa dar, d. dr. N. Lupu apără democrația. In numele cărui drept? D. dr. N Lupu nu este un intelectual, n'a gândit niciodată ceva, nu este nici mare orator, pentrucă interjecțiile sale parlamentare nu pot să fie socotite elocvență, nu este nici revoluționar, nici cel puțin fanaticul unei idei — pentrucă a trecut prin toate. Atunci? S'o spunem limpede și românește: d. dr. N. Lupu este omul jidanilor, cari-l îmbrâncesc dela spate în arenă: — „Eu nu fac nicio deosebire între cetățenii acestei țări". Dar d. dr. N. Lupu mai este încă și omul Moscovei, întemeietorul Frontului popular în România, amicul pușcăriașilor — la întrunirea dela „Tomis" a vorbit și un oarecare Sandu Stoian, din partea deținuților politici, care a cerut eliberarea lor, — exact ca în timpul lui Kerensky, care a prefațat revoluția bolșevică din Octombrie 1917, sau ca în războiul civil din Spania, când Largo Caballero a deschis porțile închisorilor.

D. dr. N. Lupu nu este decât pușlamaua democrației...

I. P. Prundeni

Sfânta noastră Biserică, vie și dinamică!

(Urmare din pag. I-a)

zece ani, 31 de miliarde aparțin jidanilor. Cum spune I. P. S. Patriarh, populația creștină a fost gonită la mahala. Și nu numai lumea modestă, dar și întreaga noastră boerime de odinioară, casele patriarhale românești, boerești, istorice prin actele naționale cari s'au zămislit sub zidurile lor, fiind dărâmate, spre a se înălța blocurile lui Izrael. Și desigur că, perseverând pe această cale, nu vom întârzia prea mult să vedem dărâmându-se toate sfintele noastre biserici. Unele au și început: mergeți să vedeți biserica istorică Udricani, sau sfântul locaș domnesc din strada Carol, azi ghetto jidănesc!

DACA NU VREM SA MERGEM CU CAPUL PLECAT PE CALEA PERIRII ȘI A RUȘINII, TREBUE SA REACȚIONAM — spune I. P. S. Patriarh. Cum! Nu există decât o singură izbăvire: EXPROPRIEREA URBANA A JIDANILOR. Este soluția lui A. C. Cuza, singura, dealtfel, care poate reintegra Românismul în drepturile din cari a fost, cu brutalitate și pe căi piezișe, deposedat.

DR. ILIE RADULESCU

Serisori din Praga

„Masa pusă"

Așa a fost botezată o interesantă expoziție, deschisă nu de mult la Praga, sub protectoratul d-nei Irina Hodza, soția premierului cehoslovac și organizată de Consiliul național al femeilor cehe. „Masa pusă", prin caracterul său casnic, se adresează în primul rând gospodinelor, cărora le pune în față arta cu care se pregătește „masa" la diferite momente de peste zi (dejun, prânz, gustare, cină) și la diverse națiuni. In acest scop nu s'a folosit numai ansamblul, ca să spun astfel, al pieselor trebuitoare unui astfel de moment gastronomic, ci ele au fost plasate în interioare de aceiași tonalitate și culoare.

Socotim deci că o plimbare prin fața „meselor puse", dinlăuntrul muzeului industrial din Praga, nu poate fi decât instructivă pentru cititoarele „Poruncii".

Inceputul îl face împărăția niponă cu o măsuță în culoarea abanosului, pe care stau strânse laolaltă câteva farfurioare de porțelan cu motive orientale pentru un singuratec japonez. Alături, soția plenipotențiarului Chinei la Praga, d-na Suiying Liang, a pregătit într'un interior curat chinez, masa pentru două persoane. Totul e modest și simplu, ca pentru doi înhitori de orez, de pe malul fluviului Galben.

Bogată și cu argint greu e „masa pusă" a Statelor Unite. Pahare de cristal dăltuit cu adânci piramidale și tacâmuri masive, stau orânduite simetric pe olandă și mătase. In vecinătatea acesteia o „masă" englezească de vânătoare pentru patru persoane.

Țările nordice și-au păstrat și aci vecinătatea. O „masă" simplă și solemnă pentru o gustare reprezintă Olanda. Intr'un interior „mauvepal", Norvegia și-a pregătit o masă cu o tonalitate gravă ca de pustnic. Danemarca a ținut să-și orânduiască un prânz și o gustare, decorate cu sticle în „gris-fumé" lipsite de modernism. Foarte bogată și cu o notă deosebită „masa" tradițională de Crăciun a Suediei, pentru 12 persoane, pregătită de soția ministrului suedez, care trădează ceva din grija păstrătoare a tradiției suedeze. In mijlocul mesei un sfeșnic cu trei lumânări roșii, în aceiași culoare cu micii drăcușori cocoțați pe șervețelele oaspeților.

Fiecare mesean își odihnește privirea pe niște motive de basm, cusute în felurite culori, printre care stau presărați într'o anumită ordine, mici cai de trestie.

Secția a doua, — și cea mai bogată, — aparține Cehoslovaciei. Industria textilă de porțelanuri și sticlărie cehoslovacă au avut prilejul să expună cele mai bune produse pentru o serie întreagă de momente culinare. Iată, de pildă, într'un loc un admirabil ansamblu pentru ceai. O compoziție de verandă în care se îmbină culori vii de „b'eu-marin" cu galben. Ceramica slovacă dă serviciului de ceai o notă veselă, animată. In altă parte o masă pentru gustare își așteaptă oaspeții, lângă un interior cu bufet și-o bibliotecă mică, modernă. Cu deosebită grije și eleganță a fost preparată o cină cu pește. Culoarea bleu-jandarm dă compoziției o notă de calm și seninătate. Foarte instructiv un „bufet rece" cu lini moderne lângă un studio mic și fotoliile respective.

O gustare sărbătorească cu prilejul onomasticei plutește în culoarea de galben.

Secția cehoslovacă prezintă apoi „masa pusă" la diferite prilejuri și categorii sociale. Un prânz pentru un suferind, simplu și sobru, e plasat pe un fond alb de clinică; o masă pentru copil, mică și gingașe; o gustare de fructe în timpul verii, undeva sub umbra răcoroasă a grădinii; o vizită la un holteiu cu simplitatea necesară; o alta la o femee nemăritată, cu un aer de intimitate; un prânz pentru lucrător, o cină pentru acelaș, pregătite simplu și economic; o masă pentru vin și-o gustare în atelier. Evident, acestea presupun un standard de viață mai ridicat ca al lucrătorului nostru, care mănâncă, deseori ca un nevoiaș, din mână.

Albiturile sunt folosite cu artă, dând fiecărui moment tonalitatea respectivă. La interior, pe verandă, terasă sau în grădină, au fost folosite liniile și culorile care să dea compoziției o unitate estetică. Expoziția „masa pusă" se bucură la Praga de un remarcabil succes, fiindcă s'a dovedit ingenioasă și instructivă.

Praga, 1937.

Margareta Ionescu-Nișcov

Aspecte, Insigne, Comentarii

Expoziția poloneză

Joi 15 Aprilie, la ora 11.30 a. m., are loc în palatul Academiei de arhitectură vernisajul expoziției organizată de societatea studenților arhitecți din România.

Expoziția va cuprinde lucrările elevilor și absolvenților Facultății de arhitectură și a Academiei de arte frumoase din Varșovia.

D. Charles Oulmont

— conservator al muzeului Saint-Cloud, va vorbi azi la ora 6 d. a., la fundația universitară „Carol I", despre: **„L'homme jugé par la femme".**

Uniunea

— universitară polonă de înțelegere internațională „LIGA", face să apară revista **„Buletinul tineretului polonez".**

No. 8 pe anul acesta, se ocupă de **„Polonia agricolă".**

D. prof.
Marin Popescu-Spineni

— va vorbi azi la ora 6 d. a. în amfiteatrul Al. Odobescu al Facultății de filosofie și litere din București despre „România văzută de geografii străini".

D. prof.
Charles Upsor Clark

— dela City College, din New-York, membru onorific al Academiei Române, va vorbi azi, Miercuri, 14 Aprilie, la ora 9 seara, în aula Academiei Comerciale, despre „Situația actuală în Statele-Unite".

D. prof. Clark va vorbi în limba română.

ARO: Mesagiul Secret

Maestrului
I. Al. Brătescu-Voinești

(Urmare din pag. I-a)

Hristos și-l va face să înțeleagă că nu există altă mărturisire de credință, decât aceea pe care o cuprinde străvechiul și neclătinatul Simbol, propus de Biserică. Desigur, nimeni și nici Dumnezeu însuși nu poate face silă cuiva, în ce privește viața lui spirituală. Deaceea, noi nu putem avea decât o simplă dorință și o simplă speranță pentru ceea ce ar putea să fie marele nostru scriitor, nu numai în domeniul naționalismului, dar și în domeniul ortodoxiei religioase, care face un singur trup cu cel dintâi. Dar dacă d. Brătescu-Voinești nu poate fi încă un apologet al ortodoxiei, credem că ar fi putut-o servi prin tăcerea sa, o foarte înțeleaptă tăcere în asemenea caz.

D-sa poate să vadă în acelaș timp, din însăși dureroasa noastră protestare, cât de mult îl iubim și cât de mult ne interesează ceea ce gândește și ceea ce scrie d-sa și dacă l-am supărat, îl rugăm să ne ierte, cum trebue s'o facă pentru niște umili slujitori ai lui Hristos.

Ec. Gh. Butnariu

Pentru România de mâine a Românilor: nici un ac dela jidani!

Veniți în „România Anticomunistă" pentru a ridica protestul vostru împotriva bolșevismului și a organiza boicotul mărfii și literii jidovești

DE LA O ZI LA ALTA

TEATRU

OPERA ROMANA: Carmen.

TEATRUL NAȚIONAL: Vreau să trăiesc.

TEATRUL REGINA MARIA: Gentlemen.

TEATRUL COMOEDIA: Floare de lămâiță.

TEATRUL VESEL: Scurt circuit.

TEATRUL ALHAMBRA: Super Alhambra 1937.

TEATRUL LIGII CULTURALE: Festival artistic și O jertfă simplă.

TEATRUL MODERN: 25 la...

TEATRUL MAJESTIC: Amor sovietic, comedie în 4 acte de V. Kataew.

TEATRUL EFORIE: Văduva veselă.

CINEMA

CAPITOL: Flacăra verde, jurnal și completare.

ARO: Mesagiul secret.

ROXY: Flacăra verde, jurnal și completare.

A.R.P.A.: Amprente digitale și jurnal.

TRIANON: Umbra trecutului și jurnal Paramount.

FEMINA: Escapada și completare. Blanchar și Gabrielle Signoret.

FORUM: Banii și Valsul șampaniei.

FRANKLIN: Cavaleria ușoară și Tavernele din San Francisco.

OMNIA: Ingerul alb și Moartea se răzbună.

CITY: Romeo și Julieta și Poteca pinului singuratec.

DARLY: Grandoarea și Craiul pădurilor.

MODEL: Antonio Adverso și Ferma morții.

DORY: Fantome de vânzare și Străjerii junglei.

COTROCENI: Marșul de noapte și Piccolino.

DIANA: Culierul din California și Rin-Tin-Tin salvator.

DICHIU: Maria Baskertseff, Logodnicul mamei mele și completare.

ORFEU: Regele femeilor și Furtuna în zori de zi.

TRIUMF: Iubirea lor și Agentul special.

PACHE: Tinerețea unei regine și Moscova-Schanghai.

VOLGA-DOROBANȚI: Paris și Femeia morții.

LIZEANU: Desfiguratul și Dama cu Camelii.

DOAMNEI: Extraordinarul Mrs Duds și Marșul de noapte.

MARCONI: Adolescență, Aurul negru și artiști.

PAX (Rahovei 236): Bozambo și Omul cu două fețe.

CENTRAL: Atacul rebelilor, Trăiesc pentru a iubi și revistă.

FLORIDA (B-dul Ferdinand 118): Aur în stradă, Dușmanul invizibil și Mickey Mause.

MANON: O crimă pasională și Raiul pe pământ.

UNIC: Port Artur și Șoapte de iubire.

CENTRAL: Stan și Bran, legionari și revistă.

RADIO

MIERCURI 14 APRILIE 1937
RADIO BUCUREȘTI
RADIO ROMANIA

14.30. Muzică variată (discuri).
15.00. Ultimele știri.
18.00. Arii lirice și de coloratură (discuri).
18.35. Istoria muzicii (XII): Muzică românească: Jocurile românești de Gh. D. Mugur.

UNIVERSITATEA RADIO

20.05. Situația juridică a femeii de d-na Ella Negruzzi.
20.25. Concert de muzică spaniolă. Orchestra Radio, dirij. de Ion Ghiga.
21.20. Actualități germane, de prof. Ion Sân-Giorgiu.

RADIO-ROMANIA

21.35. Muzică variată (discuri).

RADIO-BUCUREȘTI

Ora de solișți:
21.35. Concert de violoncel, George Jarosevici.
22.10. D-na Maria Marinescu-Moreanu (canto).

RADIO-ROMANIA ȘI RADIO-BUCUREȘTI

22.30. Radio-jurnal: Sport.
22.45. Concert nocturn al orch. Busuioceanu (transmis dela Crama Jean Niculescu).
23.45. Jurnal pentru străinătate în limba franceză și germană.
23.55. Ultimele știri.

JOI 15 APRILIE 1937
ORA DIMINEȚII

6.30. Deschiderea emisiunii: Gimnastică ritmică; Radio-jurnal; Concert de dimineață (discuri).
13.10. Concert de prânz. Muzică distractivă (discuri).
14.30. Muzică variată (discuri).
15.00. Ultimele știri.
16. 45. Ora copiilor: I. Șezătoarea școalei primare No. 1 din Otopeni.
II. Jurnalul copiilor de Victor Ion Popa.
18.00. Muzică executată de instrumentiști celebri (discuri).
19.00. Ora. Mersul vremii. Actualități.
19.10. Concert de muzică variată. Orchestra Radio.

UNIVERSITATEA RADIO

20.05. Arta noastră religioasă, în epoca brâncovenească, de Victor Brătulescu.
20.05. D-na Dora Massini (canto) acomp. de orch. Radio.
20.55. Programul concertului simfonic, de Emanoil Ciomac.
21.15. Concert simfonic al orchestrei Filarmonice, dirij. de Mihail Jora: (Transmisie dela Ateneul Român).

In pauză (22.15—22.30) Radiojurnal. Sport.

22.30. Continuarea concertului simfonic: Priveliști moldovenești de Mihail Jora; Dansurile din „Prințul Igor" de Borodin.
23.15. Muzică distractivă (disc.).
23.45. Jurnal pentru străinătate în limba franceză și germană.
23.55. Ultimele știri.

✝

Personalul librăriei „Cartea Românească" anunță pierderea prematură a scumpului și distinsului lor coleg

ION VASILESCU-DIKI

în etate de 26 ani

Mort în dimineața zilei de Marți 13 Aprilie crt., la datorie, în mijlocul cărților, pe care le-a iubit și le-a servit cu multă abnegație.

Inmormântarea va avea loc Joi 15 Aprilie, ora 2 p. m., la cimitirul Sfânta Vineri.

Rugați-vă pentru el.

Viața politică

Românii trăesc la periferia Capitalei!

— D-rul Lupu urmărește crearea unui Front popular. Ce se desprinde din ancheta noastră în lumea fruntașilor naționaliști, în legătură cu alegerile comunale. —

Ancheta noastră în legătură cu alegerile comunale dela 16 Aprilie, — a avut darul să suscite un deosebit interes nu numai pentru cei cărora ne-am adresat, — dar a reușit să antreneze și opinia noastră publică la o interesantă discuție asupra problemelor ridicate în chestionarul nostru. De aceia, acum, când ancheta este încheiată, considerăm util să desprindem din răspunsurile primite ceeace este caracteristic, adică ceeace corespunde unei stări de fapt, pentrucă au fost întrebări la cari răspunsul a fost același, și din partea fruntașilor național-creștin, și din partea fruntașilor vaidiști și chiar din partea fruntașilor din partidul d-lui Gh. Brătianu.

Or, aceasta dovedește că există, în realitate, anumite stări de fapt politice și edilitare cari sunt recunoscute chiar de către oamenii politici cari lucrează la teren.

ROMÂNII TRAESC LA PERIFERIA CAPITALEI

Un prim fapt.

Românii trăesc mai ales la periferia Capitalei. Deși Capitala unei țări ar trebui să reprezinte, spiritul național al acelei țări în ceeace are el mai pur, — totuși Capitala noastră nu numai că are un aspect cosmopolit, străin, — pârând mai curând când capiatala Ungariei, când a Palestinei, — dar este complete străină și mai ales înstrăinată de viața românească.

50 biserici din centrul Capitalei sunt pe punctul de a-și închide ușile din lipsă de credincioși. Acest tragic adevăr a fost spus cu curajul și autoritatea necesară chiar de către I.P.S.S. Patriarhul Miron, în discursul rostit la sărbătorirea d-lui A. C. Cuza.

Marile blok-uri sunt locuite numai de străini, și dacă sunt și români, aceștia sunt într'o atât de redusă proporție încât numărul lor este cu totul neînsemnat, față de numărul mare al locatarilor străini. Treptat, treptat românii au fost goniți, aceste este cuvântul potrivit, spre periferiile orașului unde duc o viață de mizerie din cauza lipsei de lumină, de canal, de străzi, etc.

Faptul acesta, — care are și un caracter de natură edilitară, deși aspectul lui pur este de natură politică, — ne-a fost confirmat, rând pe rând, de fruntașii vieții noastre naționaliste cari au răspuns chestinarului nostru. O nouă confirmare a lui ne-a dat-o, în mod indirect, după cum am văzut, chiar I.P.S.S. Patriarul Miron.

Așa că această situație, nu mai este nici o îndoială, există în adevăr. Ea dovedește nu numai indolența guvernelor noastre, cari nici odată nu au practicat o politică de apărare a românului în casa lui, dar chiar, criminala politică a edililor noștri, cari prin exproprierile făcute nu au căutat să nu lovească în elementul românesc și să nu-l gonească la marginile orașului, instalând în locul lui pe străinii avuți.

UN IMPERATIV POLITIC

Această stare de fapt necesită luarea de grabnice măsuri pentrucă altfel, în foarte scurtă vreme, se va schimba complectamente aspectul Capitalei noastre, ne mai având nimic, dar absolut nimic, asemea vieții românești.

Dar cine să ia asemenea măsuri? Desigur acest imperativ al vieții românești va putea fi realizat numai de o guvernare conformă spiritului românesc. Or, până la o asemenea guvernare va mai trece timp. De aceea acest imperativ rămâne un simplu deziderat care se integrează în problema exproprierii străinilor din viața noastră urbană.

SPRE UN FRONT POPULAR

Al doilea fapt.

In legătură cu cartelul național-țărăniștilor încheiat cu conservatorii și social-democrații, din majoritatea răspunsurilor primite reiese că acest cartel, operă a d-lui dr. N. Lupu, este prima tentativă de închegare a unui Front popular în România. D. Gh. Slama, fruntașul georgist, ne-a declarat chiar că acest cartel este inspirat de către Komintern.

Nu știm în ce măsură aceste preciziuni corespund întru totul realității politice. Dar, fapt este, d-rul Lupu urmărește o regrupare a tuturor forțelor politice de stânga prin crearea unui Front popular. De altfel, aceasta se observă și din caracterul exclusiv politic al cartelului ca și din cuvântările ținute, în timpul campaniei electorale, de către d-nii dr. N. Lupu, Gr. Filipescu, Titel Petrescu.

Tentativa d-rului Lupu e o sfidare aruncată nu numai dreptei românești, dar mai ales suferințelor acestui neam necăjit, suferințe cauzate în mare parte de către susținătorii fronturilor populare, adică evreii și comuniștii.

Or să sperăm că instinctul de conservare al neamului acestuia, va ști să reacționeze la timp util.

ȘT. I.

Oamenii cu pumnul strâns ascund adevărul care-i doare

— Dece nu publică „Dreptatea" rezultatul alegerilor dela Sighișoara. —

Alegerile județene dela Sibiu, unde partidul cu pumnul strâns a luat, prin demagogie nerușinată, 5361 de voturi, au devenit un cal de bătaie pentru electoralii d-lui Mihalache dela ziarul „DREPTATEA".

Se dau de-a tumba băieții și fac spumă la gură, sbierând ca să-i audă toată jidovimea : „am recoltat 5361 de voturi".

Da ?

Foarte bine !

Pentruce, însă, miliției de pe str. Corăbiei nu dau publicității rezultatul alegerilor din Sighișoara, unde în cartel cu JIDANII, cu social-democrații și cu COMUNIȘTII au reușit să ia abia 209 (două sute nouă) voturi?

Dece nu urlă și pe marginea acestei definitive înfrângeri? Și dece nu anunță lumea, că au mers mână în mână cu finanța internațională și cu agenții Moscovei?

Nu le convine ?

Țara știe cu cine are de a face și dacă „DREPTATEA" ascunde adevărul, nu înseamnă că nu poate fi cunoscut.

Dela un capăt la celălalt norod e convins, că atunci când spune partid național-țărănesc, spune partidul celor ce lucrează cu bolșevicii.

Politice

Ziarul „Indreptarea", oficiosul partidului poporului a publicat eri următoarea notă:

„D. mareșal Averescu, luând cunoștință abia astăzi de dările de seamă făcute de unele ziare cu privire la cele spuse în Consiliul de Coroană, le dezminte; d. mareșal va reda la timpul său opiniile exprimate de d-sa în suszisul consiliu".

*

ASEARA s'au intrunit în localul rectoratului din Capitală, membrii Senatului univeristar.

Ședința a fost prezidată de către d. rector C. STOICESCU. S'a discutat repartițiunea și modalitățile de acordare a burselor studențești.

*

EXAMENUL excepțional de înaintare a învățătorilor la gr. II, va începe în ziua de 20 Aprilie a. c.

Pentru examinarea celor 3834 de candidați înscriși la acest examen, s'au fixat 25 de centre de examinare.

*

IERI după amiază a avut loc la ministerul aerului și marinei ședința comisiunei bugetare a departamentului, sub președinția d-lui comandor Al. Gheorghiu, secretar general.

S'a luat în discuție repartizarea bugetului în interior, pe direcții și servicii.

*

IERI s'a semnat un jurnal al consiliului de miniștri prin care se suspendă orice numiri și avansări de personal la instituțiile publice și ministere până la 1 Septembrie 1937.

Fac excepție ministerul apărării naționale, al aerului și al marinei și ministerul de justiție.

*

ASEARA, la ministerul de industrie și comerț, a avut loc o lungă întrevedere între d-nii Gh. Tătărăscu și Valer Pop.

S'a discutat asupra Decretului Lege de desființarea trusturilor și cartelurilor.

*

CIRCULAȚIA trenurilor între Crețești și Huși va fi întreruptă din noaptea de 13—14 Aprilie până la refacerea totală a liniei.

In acest timp circulația va fi făcută cu ajutorul autobuzelor C. F. R.

*

Examenul de definitivat al învățătorilor, care urma să se țină la 24 Aprilie, s'a amânat pentru ziua de 1 Octombrie a. c.

O senzațională scrisoare trimisă de d. N. Titulescu d-lui Mihalache

— Fostul ministru de externe a comunicat, că nu poate activa în politica internă. —

Național-țărăniștii sunt în goană după personalități marcante, pe cari să le înregimenteze în partidul lor care, de când a plecat d. dr. Al. Vaida-Voevod și cei 11 foști miniștri, e de-o sărăcie intelectuală impresionantă.

Astfel, nu-i pentru nimeni un secret faptul că d. Ion Mihalache a invitat, de mai multe ori, pe d. Nicolae Titulescu, oferindu-i la un moment dat, chiar șefia partidului.

Fostul ministru de externe a răspuns, totdeauna, evasiv, cerând timp de gândire, deoarece nu s'a hotărît dacă e bine să activeze în politica internă a României.

Totuș, național-țărăniștii au repetat demersurile în nădejdea că vor atrage în mijlocul lor pe d. Nicolae Titulescu.

D. N. TITULESCU

Lucrurile s'au clarificat săptămâna trecută.

Spre desiluzia democraților din str. Corăbiei, d. Nicolae Titulescu — suntem în măsură să afirmăm, că faptul e riguros exact — **a trimis o scrisoare d-lui Ion Mihalache, scrisoare primită Sâmbătă, 10 Aprilie, a. c., în care, după ce mulțumește pentru elogiile aduse cu prilejul diferitelor manifestații, își exprimă regretul că NU POATE să se înscrie în partidul național-țărănesc. Șefia îl măgulește, dar îi este cu neputință să o accepte, pentrucă ar stârni legitime nemulțumiri în toate cercurile politice din țară.**

In concluzie, fostul ministru de externe subliniază că a mai fost invitat să participe la fundarea unui partid de mare autoritate și că a refuzat pe acelaș binecuvântat considerent : nu s'a decis întrucât ar fi privită cu simpatie prezența-i în politica internă.

Scrisoarea aceasta a produs multă amărăciune d-lui Mihalache și crezând că d. Titulescu poate reveni asupra celor comunicate, șeful național-țărăniștilor a rugat pe d. Vișoianu, fostul ministru al României la Haga, să se ducă în sudul Franței, să-l întâlnească și să-l determine să activeze în rândurile național-țărăniștilor.

Dar după cuprinsul scrisorii trimisă d-lui Mihalache orice încercare este zadarnică.

Motivele cari duc la scindarea ministerului de interne

— Continuitate și omogenitate la conducerea poliției, siguranței și jandarmeriei și o eficace aplicare a legii administrative. —

Am anunțat și ieri: ministerul de interne va fi scindat, creindu-se două departamente cu atribuții diferite, Și anume: ministerul poliției și siguranței, care va fi pus sub conducerea d-lui GABRIEL MARINESCU, actualmente subsecretar de stat și ministerul administrației locale, în fruntea căruia va fi numit d. DIM. IUCA, fost titular al ordinei publice.

De ce această scindare? Era necesară ?

In ultima vreme poliția, siguranța și jandarmeria au luat o desvoltare așa de mare și au fost reorganizate după sistemele cele mai moderne așa fel, încât s'a constatat că-i este imposibil unui om să conducă, în același timp și administrația comunelor și județelor și poliția, siguranța și jandarmeria.

Dar, nu numai atât.

In fruntea acestor trei instituții cari vor fi unite într'un departament, se cere un specialist, un cunoscător al nevoilor poliției, siguranței și jandarmeriei, după cum în capul ministerului administrației locale e nevoe de un om versat în toate problemele de gospodărire.

Actualmente, administrația locală este condusă de d. subsecretar de stat V. G. Bârcă. D-sa, oricât s'ar strădui, nu poate face față situației. E pentru prima oară în guvern, nu cunoaște în deaproape situația comunelor și județelor din care cauză legea administrativă întâmpină mari dificultăți ca să fie aplicată.

Sesizat de toate acestea, d. Gh. Tătărăscu a hotărît, repetăm, scindarea ministerului de interne, urmând ca în fruntea departamentului administrației locale să-l numească pe d. DIM. IUCA, ale cărui puteri de muncă sunt cunoscute și a cărui familiarizare cu regulamentele și legile administrative este proverbială.

O consfătuire între d-nii Ionescu-Sisești-Vasilescu-Karpen și Vâlcovici

La 22 Aprilie, după cum se știe, d. mareșal Al. Averescu a convocat la o consfătuire pe foștii slujitori ai Coroanei. Până acum nu se știe, încă, cine, din cei invitați, va participa.

Dar foștii miniștri în cabinetul Iorga, cari nu aparțin nici unui partid politic, au hotărît să se întrunească în seara aceasta și să discute oportunitatea consfătuirii.

E vorba de d-nii: profesor IONESCU-SISEȘTI, profesor VICTOR VALCOVICI și profesor VASILESCU KARPEN.

Cei trei vor examina situația politică și vor hotări dacă vor lua sau nu vor lua parte la consfătuire.

In cazul, că vor ajunge la concluzia să nu participe vor întocmi un memoriu și-l vor trimite d-lui mareșal Al. Averescu.

La atât se limitează, deocamdată, INTENȚIILE celor trei foști miniștri, despre cari un ziar de seară a și anunțat că s'au întrunit.

O impunătoare manifestație a „Svasticei de Foc"

Aseară a avut loc o mare întrunire a „SVASTICEI DE FOC", în sala Eintracht din str. Dionisie. Adunarea a întrecut cele mai optimiste așteptări și s'a desfășurat într'un cadru impresionant.

Nou construita fanfară a organizației a intonat marșuri și arii naționale.

La ora anunțată întrunirea a fost deschisă de d. dr. *Emil Micșunescu*, capul listei Svasticei de Foc din sectorul II Negru.

Au luat apoi cuvântul d-nii : *Alex. Țieranu, Dinu Ghyka*, capul listei din sectorul I Galben, avocat *Victor Moscu*, diacon *Ion Popescu-Mozăceni, Gh. Ruxandu*, în numele muncitorilor și av. *Victor Dimitriu*.

A încheiat d. avocat EMILIAN, conducătorul Svasticei de Foc, printr'o cuvântare care a ținut o oră, la sfârșitul căreia sala întreagă, în picioare, a ovaționat îndelung pe orator.

Un sunet de trompetă și apoi deodată, din sute de piepturi, odată cu fanfara a izbucnit imnul organizației :

MASURI DE ORDINE

In vederea acestei întruniri, autoritățile au luat întinse măsuri de ordine, arestând numeroși partizani ai „Svasticei de Foc" cari veneau la întrunire, îmbrăcați în uniforme. Toți acești au fost înaintați consiliului de război.

Înțelegerea Balcanică singurul organism de pace în Balcani

Importantele declarații ale d-lui Metaxas

Atena, 14 (Rador). — **D. Metaxas, președintele consiliului, a ținut aseară un discurs la dineul oferit în cinoarea sa de Camera de comerț și industrie din Pireu.**

După ce a arătat că întoarcerea Greciei la vechiul regim politic este cu neputință și a amintit măsurile luate de guvern în favoarea tuturor claselor sociale, primul ministru a făcut o expunere asupra proectelor de ordin social ale guvernului, precum și asupra programului de apărare națională. „Efortul considerabil pentru organizarea apărării naționale a adus pentru Grecia de azi deplina încredere și stimă a aliaților ei și a pus-o în situația de a-și îndeplini obligațiile sale de aliață".

D. Metaxas a declarat apoi că din conferința ținută în Februarie la Atena, Înțelegerea Balcanică a ieșit mai tare ca oricând. Ea continuă să constituiască un solid organism de pace în Balcani și una din cele mai solide coaliții ale Europei.

Temelia politicii elene a fost și va fi totdeauna solidaritatea cu aliații balcanici și apărarea păcii.

După ce a vorbit de chipul cum a înțeles poporul elen să sprijine opera regimului, d. Metaxas s'a ocupat de piediciel din calea comerțului internațional, de care sufăr toate țările și a declarat că dispariția lor nu depinde de statlee mici, ca Grecia. Cu toate acestea, guvernul va încuraja orice inițiativă privată, căci cunoaște spiritul de inițiativă caracteristic poporului grec.

Intervenția în Spania

Scandalul pretinsei „neintervenții" în Spania continuă.

Nici oameni, nici material de război, hotărîse comitetul din Londra. Ori, e de crezut că firele reței sunt prea distanțate, deoarece fiecare zi ne aduce la cunoștință noi încercări sau efectuări de transporturi clandestine de voluntari pentru Madrid.

Intre timp, la Cerbera, emisarii Frontului popular spaniol activează tot mai intens. Dar cât timp măsurile ce se impun — pe care ni le impun angajamentele contractate la Londra — nu vor fi luate, trebue ca toți să se convingă că nu vom înceta de a alimenta dosarul violațiunilor „neintervenției" prin documente formale față de care nimeni nu va putea să protesteze.

Publicăm aci lista, riguros de precisă, a mărfurilor și a materialului trimis dela 11 la 31 Martie, emisarilor comuniști din Cerbera spre a fi trimis mai departe la Barcelona :

180 tone de aparate electrice și diferite piese de schimb (p. avioane, tancuri, etc...).

353 de tone în bare de fier, plăci de oțel, aramă, nichel, fier, etc....

418 tone de material pentru fitiluri și explosibile.

38 de tone de Binitro-Toluene (p. fabricarea explosivelor).

630 de tone de cărbune.

11 tone de cauciuc.

11 tone de piele.

9 tone de lemn.

280 tone de carton de hârtie, etc.

21 tone de produse farmaceutice.

54 tone de stofe și îmbrăcăminte (p. uniformele milițienilor).

91 tone de tuburi metalice.

30 tone de făină.

1661 tone de cartofi.

630 tone de produse alimentare (morun, carne congelată, ouă, lapte, zahăr, brânzeturi, legume, păsări, etc.).

Adică, în 10 zile numai, un total formidabil de 4 mil. 566.000 de kg.! Total la care trebue adăugate 67 de autocare și autobuze.

Aceasta numai din punctul de vedere feroviar. Neavând date precise în privința transporturilor prin drumuri obișnuite pentru vehicule, nu spunem mai mult.

*

Altă observație ce are însemnătatea ei. Dela Barcelona, alimentele și mărfurile ce s'ar putea altera sau strica, sunt trimise imediat la Aragon și la Guadalajara. Nu-i cea mai bună dovadă că Spania comunistă e lipsită de cele necesare? Oamenii lui Caballero așteaptă tot dela simpatizanții din străinătate...

FRONTUL POPULAR SPANIOL, SE INSTALEAZA IN FRANȚA

Un contract găsit asupra unui aviator francez plecat să lupte pentru comuniștii francezi, spune că interesatul „se pune la întreaga dispoziție a guvernului spaniol pentru orice lucru de aeronautică ce îi va fi cerut pe teritoriu francez sau spaniol și pentru care guvernul spaniol îi va da un onorariu lunar de 15.000 de pesetas".

Ați citit : teritoriu francez sau spaniol. Ce spune despre acest contract d. Pierre Cot, ministru al marinei și al aerului? Nu alcătuește oare el o călcare a dreptului internațional?

Altceva: o scrisoare a ministerului aviației la Madrid a fost încredințată unui pilot francez, care se întorcea în Franța după ce a luptat pentru comuniștii spanioli.

E o scrisoare de recomandație pentru colonelul Luis Riano, atașat aeronautic la legația spaniolă din Paris. Ea poate îngădui pilotului de mai sus să se întoarcă oricând în Spania, sub nume spaniol, spre a înșela orice control.

Și toate acestea se numesc încă neintervenție...

RECURSUL ANA PAUKER & Co.

Inalta Curte de Casație secția II-a urma să se pronunțe ieri în recursul comuniștilor jidani : Ana Paucker și tovarășii Șmil Markovici, Kaufmann Em., Bernhardt A., Kerbach I., Schau Ermst, Radosovschi Estera zisă Esterica în timpul procesului, Roitman Liuba, Gruemberg Leibrer, Dim. Ganeff-Vasilief, Maghiarosi Al., Drăghici Al., Șt. Gaszer, Ana Gaszar, Naghiy St., Drăghici Al., Ladislau Ady, Vilma Kaicsa și Donca Sima, recurs făcut contra deciziei Curții superioare de justiție militară prin care le respinsese recursul făcut contra Deciziei Consiliului de războiu al Corpului I Armată prin care fuseseră condamnați la pedepse exemplare pentru propagandă subversivă. Adică ultima încercare de a scăpa de instanțele militare căci motivul pentru care fac acest recurs este de a putea fi trimiși în judecata instanțelor civile.

Prin motivele de recurs au cerut :

1) declinarea competinței în favoarea instanțelor civile ; 2) apicarea, prin consecință, a dispozițiunilor noului cod penal care prevede pedeapsa dela 3 la 7 ani conf. art. 209 al. 4 iar nu dela 5 la 10 ani ca în vechiul cod ; 3) Comutarea prevenției în pedeapsă conf. art. 64 c. p. nou. Motivarea este fără șir și fără a ține seamă că comutarea nu se poate cere după ce o sentință a rămas definitivă.

Ținem să arătăm, cu această ocazie până unde merge obrăznicia jidovo-comunistă arătând că, înainte de judecarea recursului, Inalta Curte de Casație secția II-a, a primit o scrisoare din partea unei asociații internaționale care-și zice : *„Ligue international de femmes pour la paix et la liberté"* din Geneva care are cuprinsul următor :

„In vederea procesului Doamnei Ana Paucker care va veni înaintea Inaltei Curți din București la 12 Martie crt., liga internațională a femeilor pentru pace și libertate își permite de a adresa acum Inaltei Curți rugămintea de a anula Decizia de la Craiova și de a trimite procesul în fața unei jurisdicții civile care va trebui să le aplice noul cod penal român intrat în vigoare la 1 Ianuarie 1937.

Aceasta o facem nu numai ca femei îngrijorate de soarta tragică a uneia dintre surorile noastre când ne exprimăm această rugăminte, dar și ca femei cari ne îngrijim de dreptul care cere ca procesul doamnei Ana Pauker să fie judecat de către un Tribunal civil".

Pe marginea acestei scrisori s'ar putea spune multe. Amintind însă numai că avocatul comuniștilor este Paul Moscovici, ținem să arătăm că această intervenție, nelalocul ei, semnată de Lotti Birsch, este lipsită chiar de politețe, care ar fi fost necesară în asemenea situație când lume străină de interesele acestui neam își permite să ceară anularea unei decizii a Justiției acestei țări. Ne oprim aci deși indignarea ne-ar face să depășim rolul acestei coloane de informații judiciare.

Inalta Curte a amânat pronunțarea pentru 20 Aprilie a.c.

PLANGEREA PREALABILA

După trecerea celor 3 luni prevăzute de codul penal pentru depunerea plângerii prealabile, art. 601 din codul penal vine des în discuția instanțelor penale.

După jurisprudența Inaltei Curți de Casație vine Decizia Curții de Apel București secția I-a care stabilește că dacă dela 1 Ianuarie până la 31 Martie a. c. nu s'a făcut nici o diligență în proces — prezența reclamantului, depunerea listei de martori sau cererea de constituire de parte civilă—atunci acțiunea se stinge închizându-se dosarul.

Tot în această privință urma să se pronunțe ieri, — după divergență — Tribunalul Ilfov secția V-a c. c. Pronunțarea s'a amânat pentru 15 Aprilie a. c.

ALTE JIDANISME

D. Judecător Consilier Stănescu, titularul Cabinetului 7 Instrucție, a continuat cercetările în afacerea furturilor de documente în care este implicat negustorul falit fraudulos Loevensohn, despre a cărui condamnare am scris și am arătat cum abia a putut fi prins și arestat după tergiversări de ani de zile. D. judecător, ajungând la concluzia că autorul material al sustragerilor ar fi pretinsul avocat jidan Iulius Ediner, actualmente dispărut, a dispus prinderea și arestarea lui.

Nu se putea ca într'o afacere în care un jidan este implicat alt jidan să nu caute să-l ajute, fie chiar furând.

TOVARAȘUL LUI BRANDABURA

Curtea cu Jurați Ilfov urma să judece ieri procesul jidanului Itic Abramovici, tovarășul întru nelegiuiri al lui Brandabura.

Pentru lipsa martorilor procesul s'a amânat.

I. I. St.

Plăţile restante din exerciţiul 1936-1937
sunt de 300 milioane lei

La ministerul finanţelor se obişnuia, pe vremea d-lui ministru VICTOR ANTONESCU, să se facă lunar pentru presă o dare de seamă asupra executării bugetului.

De câteva luni aceste declaraţii ale ministrului de finanţe, pentru presă, nu au mai fost făcute.

Suntem în măsură să afirmăm cu toată certitudinea, că declaraţiile acestea nu vor mai fi făcute, deoarece bugetul exerciţiului închis nu este excedentar, cum s'a anunţat, rămânând chiar plăţi restante din exerciţiul 1936—7 de circa 300 milioane lei. Această cifră este totalizată din ordonanţele de plată, ce au fost comunicate până acum numai, că nu au fost achitate.

In consecinţă s'a dat ordin să se facă un tablou definitiv cu toate plăţile restante pe exerciţiul trecut, pentru a se cunoaşte cifra exactă a deficitului bugetar pe exerciţiul 1936/37.

Totodată s'au luat măsuri ca ordonanţele emise în ultima decadă a lunei Martie să fie anulate, dacă respectivul articol bugetar a fost epuizat.

Aceste măsuri exceptează pe furnizori.

DIVERSE

PRINTR'UN JURNAL al consiliului de miniştri semnat eri, s'a hotărît ca avansările pe exerciţiul în curs să nu se facă decât pe data 1 Septembrie a. c.

*

DUMINICA 18 Aprilie a. c., orele 11 a. m., voluntarii de război din Prahova, constituiţi în prima filială pe ţară, sub conducerea inimosului lor preşedinte Constantin M. Râpeanu, profesor, directorul gimnaziului Nicolae Bălcescu, vor sărbători sfinţirea darpelului lor.

Solemnitatea va avea loc la Ploeşti în biserica Catedrală Sît. Ioan Botezătorul, în prezenţa : autorităţilor civile şi militare, d. general Ioan Popescu-Sanitaru — naşul drapelului — fost comandant al diviziei a XIII, în luptele dela Mărăşeşti, Comitetului central al Asociaţiei delegaţilor filialelor din ţară şi a Asociaţiilor de foşti combatanţi.

*

LA MINISTERUL FINANŢELOR s'a prezentat eri o delegaţie a fabricanţilor de pielărie, cari au cerut ca taxele fixe la piei şi talpă să nu se aplice şi la stocurile din depozite. Nu s'a luat încă nici o hotărîre.

*

SE ADUCE la cunoştinţa tuturor patronilor şi lucrătorilor frizeri, coafori, coafeze, manecheze, etc. din Capitală şi din ţară că în baza autorizaţiunilor Onor. Ministerului Muncii, Sănătăţii şi Ocrotiri Sociale cu No. 54/937 s'a înfiinţat un oficiu de plasare a lucrătorilor în această breslă oficial şi în mod gratuit la sediul Sindicatului patronilor frizeri şi coafori din Bucureşti str. dr. Felix 80, unde toţi breslaşii se pot adresa cu încredere spre a fi serviţi în mod gratuit.

*

In legătură cu legea pentru lichidarea arieratelor — Monitorul Oficial nr. 76, — direcţia vămilor a comunicat, că numai diferenţele vamale sunt susceptibile de a fi lichidate în conformitatea cu această lege.

Diferenţele alese la declaraţiile vamale lichidate înainte de 1 Ianuarie 1932, se pot lichida cu 20% numerar şi 30% bonuri de impozite sau titluri de rentă 3% 1935, iar restul de 50% se reduce.

Diferenţele alese la declaraţiile lichidate după 1 Ianuarie 1932 până la 31 Martie 1934 se pot lichida cu 20% numerar şi 80% bonuri de impozite sau titluri de rentă 3% 1935.

Valabilitatea acestor dispoziţiuni este până la 31 Octombrie 1937.

*

MINISTERUL agriculturii şi domeniilor e hotărât să cumpere un important stoc de selectoare, cari vor fi distribuite Camerelor de agricultură.

★

LA CONCURSUL pentru chirurgi primari, de la ministerul sănătăţii, au reuşit în ordinea clasificării următorii medici:

Popovici N. Alex., Blazianu E., Dancico I., Constantinescu M., Belizarie E., Cureleanu T., Petrulian Gh., Băjeu Gh., Lambescu A., Criveanu C., Albu M., Ţurcanu Gr., Brahu C., Stamatin C. şi Petroşanu I.

*

MINISTERUL DE FINANŢE a făcut cunoscut tuturor vămilor că agenţiile de navigaţie, existente la punerea în vigoare a nouei legi a vămilor, atât acelea care au fost autorizate a lucra pe lângă mai multe vămi pe baza unei singure garanţii cât şi societăţile străine de navigaţie pe Dunăre, vor continua operaţiunile în condiţiunile admise la darea autorizaţiei de funcţionare.

De asemeni, pentru societăţile şi firmele individuale de transporturi care au beneficiat efectiv de dispoziţiunea de a depune liste specificative şi cesiuni la mai multe vămi, pe baza unei singure garanţii, se menţine regimul în vigoare, până la prima contravenţie săvârşită direct sau prin prepuşii firmei, când se va retrage autorizaţiunea existentă şi se va încadra strict în condiţiunile fixate de art. 21 l. v.

*

D. VALERIU POP, ministrul industriei şi comerţului, a primit eri delegaţia turcă pentru negocierile încheierii unui nou acord comercial româno-turc.

După amiază a avut loc prima şedinţă a celor două delegaţii, turcă şi română, pentru începerea tratativelor.

*

ANTEPROECTUL decretului lege pentru reglementarea cartelurilor nu a fost discutat în delegaţia economică a guvernului, cum au anunţat unele ziare.

Acest anteproiect, întocmit la ministerul industriei şi comerţului, nu se va lua însă în discuţie, până când nu-şi va da avizul d. Dinu Brătianu.

*

MINISTERUL muncii a decis că magazinele din Comarnic, Breaza de Sus şi Breaza de Jos pot fi deschise Duminica şi în zilele de sărbători.

*

❖ *Asociaţia patriotică „VITEJII NEAMULUI" constituită din ofiţerii distinşi în marele război cu Ordinele „STEAUA ROMANIEI" sau „COROANA ROMANIEI" cu spade şi panglică de Virtutea Militară* — a fixat pentru anul acesta adunarea generală statutară în ziua de 18 Aprilie 1937, orele 10 dimineaţa, în sala Cercului Militar din Bucureşti.

Se vor discuta chestiuni în legătură cu acţiunea desfăşurată de Asociaţie până azi — şi se vor sărbători cei doi preşedinţi ai ei : d. general GABRIEL MARINESCU, preşedinte de onoare şi d. deputat şi profesor I. MODREANU, preşedinte activ, — iniţiatorii acestei Asociaţii de ofiţeri.

Disponibilul pentru import pe trimestrul II
Şedinţa delegaţiei economice

Delegaţia economică a guvernului s'a întrunit eri la ministerul industriei şi comerţului, sub preşedinţia d-lui I. INCULEŢ, vicepreşedintele consiliului de miniştri.

DISPONIBILUL PENTRU IMPORT, PE TRIMESTRUL II

D. MITIŢA CONSTANTINESCU, guvernatorul Băncii Naţionale, a încunoştiinţat delegaţia economică asupra măsurii ce a luat de a se comunica direcţiei reglementării comerţului exterior de pe lângă ministerul industriei şi comerţului disponibilul pentru import pe trimestrul II. Acesta va fi de 2.900 milioane lei.

Ministrul industriei şi comerţului consideră, că pentru a satisface toate cererile de import, are nevoe de 3.800 milioane lei. Deocamdată însă delegaţia economică a aprobat numai disponibilul comunicat de B. N. R.

Astăzi, direcţia contingentării va face repartizarea disponibilului pe ţări. Pentru Germania nu s'au admis decât 830 milioane lei şi numai pentru maşini şi piese de schimb.

PROBLEMA SULFATULUI DE CUPRU

In şedinţa trecută a delegaţiei economice s'a admis ca R. I. M. M. A. să vândă viticultorilor 80 vagoane de sulfat de cupru cu 18,50 lei kgr. Numita regie a comunicat însă, că nu-i convine acest preţ şi a propus ca diferenţa până la 20,50 lei la kgr., pentru aceste 80 de vagoane, să fie scăzută din restanţa, ce plăteşte ministerului de finanţe. Nu s'a luat nici o hotărâre, rămânând ca problema să fie studiată la ministerul finanţelor.

PREŢUL ZAHARULUI

S'a readus în discuţie şi în această şedinţă cererea cultivatorilor de sfeclă de zahăr de a se majora preţul la vagonul de sfeclă. In acest caz, fabricanţii de zahăr cer şi ei majorarea preţului la zahăr, ceeace se pare a fi o măsură de neînlăturat. Delegaţia economică, în lipsa d-lui prim-ministru, nu a luat însă nici o hotărâre.

S'a aprobat apoi un export de vite în Palestina, rămânând să se examineze modalitatea ca pieile acestor vite să fie retrimise în ţară.

La sfârşitul şedinţei s'a dat următorul :

COMUNICAT

„Delegaţia economică a guvernului s'a întrunit la ora 6 la ministerul industriei şi comerţului, sub preşedinţia d. I. Inculeţ, vicepreşedintele consiliului de miniştri.

S'a examinat cererea cultivatorilor de sfeclă de zahăr de a se majora preţul zahărului. Chestiunea a rămas în continuare pentru şedinţa viitoare a delegaţiei economice.

S'au soluţionat apoi chestiuni curente. Şedinţa s'a ridicat la ora 9 seara".

O intervenţie reuşită a Camerei de comerţ
în chestia impozitului pe cifra de afaceri
Nu se vor mai impune stocurile existente

O delegaţie a Camerei de comerţ şi industrie din Capitală condusă de d-nii D. Mociorniţă şi Tem. Alexandrescu, vicepreşedinţi, s'a prezentat eri în audienţă d-lui ministru de finanţe, spre a-i expune doleanţele comerţului în legătură cu recenta reformă a impozitului pe cifra de afaceri la articolele de pielărie.

Delegaţia a înmânat d-lui Cancicov un memoriu din care reiese că această reformă, bună în liniile ei principale, conţine totuşi unele dispoziţii păgubitoare. Astfel se arată că la unele articole de mare consum noua taxă este prea ridicată şi că, în orice caz e în mare disproporţie faţă de articolele mai fine.

Deasemeni se arată că impunerea stocurilor existente la depozitele negustorilor nepatentari este menită să scumpească, peste măsură, costul încălţămintei.

Faţă de argumentele ce i s'au adus, d. Cancicov, a dat ordin să se renunţe la impunerea stocurilor existente la negustorii de piele şi de încălţăminte nepatentari. In acelaş timp spre a se înlătura inconvenientele arătate în memoriul Camerei de comerţ, d-sa a numit o comisie formată din d-nii Const. Negreanu, D. Mociorniţa şi St. Bogdănescu, deci câte un reprezentant din partea comerţului, industriei şi a fiscului, care să reexamineze felul de aşezare a nouei taxe până când-o tot mai dreaptă.

Numai după aceia se va stabili un regim definitiv.

Dela asociaţia cercetaşilor
din războiul 1916-1919

Duminică 11 Aprilie, d. avocat Radu Budişteanu, preşedintele Asociaţiei, împreună cu d. dr. C. G. Ionescu, vice-preşedinte; avocat Creţu, secretar general; căpit. Florescu D-tru, casier general şi căpit. Florescu Const., au făcut o vizită subcentrului Giurgiu.

Şedinţa a determinat modalitatea de lucru a subcentrului pe terenul naţional cultural şi social.

Cu această ocazie membrii subcentrului au arătat nevoia de a se construi un sediu propriu.

După şedinţă, d. avocat Radu Budişteanu, însoţit de membrii comitetului central şi toţi membrii subcentrului Giurgiu au făcut o vizită d-lui prefect şi d-lui primar cărora exprimându-se scopul fiinţării subcentrului au găsit din partea d-lor o largă înţelegere şi au promis că în chiar această campanie de lucru va da cele necesare pentru construirea sediului.

După prânz s'a făcut o excursie la Rusciuc după care la ora 7 seara, membrii comitetului central s'au înapoiat în Capitală.

Aplicarea sporului de 15 la sută la traficul
de mărfuri româno-polon

Cu începere dela 1 Mai 1937 se aplică un spor de 15 la sută la taxele de transport prevăzute în tabela A (pentru parcursul c. f. r.) a fascicolelor tarifare din tariful direct de mărfuri român-polon.

Acest spor se calculează la taxele unitare de 100 kgr., fracţiunele începând cu 0.01 se rotunjesc la o unitate tarifară.

Cu această ocaziune la fascicolele tarifare No. 1 (mărfuri de tot felul), 68 (nisip), 100 (sare), 141 A (fire), 141 B (ţesături), 160 (produse de faianţă) şi 175 (metale) în tabelele A (pentru parcursul român), precum şi în tabelele B (pentru parcursul polon) taxele de transport prevăzute pentru punctele de secţiune II, III şi IV, se şterg fără înlocuire pe ziua de 1 Mai 1937.

La fascicola tarifară 71 (minereuri) actualele tabele de taxe A şi B se şterg şi se înlocuesc pe ziua de 1 Mai a. c. cu noui taxe.

Deasemenea dela 1 Mai a. c. la taxele c. f. r. din tariful direct de mărfuri româno-polon cu porturile maritime Gdynia şi Danzig se aplică un spor de 15 la sută.

Acest spor se va aplica tot pe aceiaşi dată şi asupra taxelor c. f. r. din tariful direct de mărfuri român-german.

MUNICIPIUL BUCUREŞTI
PRIMARIA SECTORULUI IV VERDE
SERV. LICITAŢIILOR

Publicaţiune

Se aduce la cunoştinţa generală că în ziua de 27 Aprilie 1937 orele 11 a. m. se vor ţine în localul comunal licitaţiuni publice cu oferte închise după cum urmează :

1. Pentru aprovizionarea Primăriei cu 2.000 (două mii) becuri necesare palatului comunal şi instituţiunilor pendinte. Mărimea becurilor va fi între 25—150 wts şi 130 voltaj.

2. Pentru aprovizionarea cu 200.000 (douăsute mii) kgr. praf calcar, necesar lucrărilor de asfaltare din cuprinsul sectorului, conform proectului şi condiţiunilor speciale, în valoare de lei 150.000 (unasutăcincizeci mii).

3. Pentru pavarea cu asfalt a ambelor trotuare, aşezarea de bordură mozaicată şi lărgirea pavajului carosabil de bolovani de râu, pe str. PETRU MAIOR, în lungime de 200 m. capătul care dă în cal. Griviţei în valoare de lei 250.000 (două sute cinci zeci mii).

4. Pentru aprovizionarea Serv. Salubrităţii cu 48 (patruzeci şi opt) anvelope ranfosate şi 44 (patruzeci şi patru) camere de aer, necesare autovechiculelor ca : tractoare, remorci, autocamioane etc., de dimensiunile şi în condiţiunile ce se pot vedea la dosarul licitaţiei.

Garanţia provizorie pentru admitere la aceste licitaţii este de 5%, iar cea definitivă din valoarea ofertelor.

Art. 88—110 din L. C. P. precum şi art. 229—230 din noua lege administrativă, sunt aplicabile acestor licitaţiuni.

Orice alte informatiuni, precum proiectul, conditiunile speciale şi caetele de sarcini, se pot vedea zilnic la Serv. Licitaţiilor în orele de serviciu.

PRIMAR, (ss) *Al. D. Matak*
ŞEFUL SERV. LICITATII.
(ss) *George Buzdugan*
Nr. 7594/1978 LC.
1937 Aprilie 5.

Cum sunt trataţi bolnavii creştini
în sanatoriul Bârnova

Un suferind internat la sanatoriul de tuberculoşi din Bârnova ne scrie că în acel sanatoriu bolnavii creştini sunt persecutaţi de personalul medical şi administrativ, în parte format din evrei, în folosul bolnavilor străini.

Mai mult, în timp ce creştinii sunt ţinuţi numai câte-va luni în sanatoriu, ori care ar fi stadiul boalei, streinii şi în special evreii sunt ospitalizaţi ani întregi, în condiţiuni optime, de alimentaţie şi medicaţie.

Dar lucrul şi mai grav este că în acest sanatoriu se face — desigur fără ştirea direcţiunii — propagandă comunistă de către unii indivizi cari şi-au găsit refugiul acolo, scăpând vigilenţei organelor de siguranţă.

Sezizăm pe d. prof. Ion Nistor, *ministrul muncii, de cele se se petrec la sanatoriul Bârnova şi-l rugăm să ordone o severă anchetă.*

Sezizăm, deasemenea, organele Siguranţei generale a statului să cerceteze fişele unor pretinşi bolnavi, cari şi-au găsit refugiul acolo, scăpând urmăritorilor poliţieneşti, pentru activitate subversivă.

Constituirea comitetului superior al textilelor

Se ştie că în legea pentru intensificarea culturii plantelor textile se prevede înfiinţarea unui oficiu naţional al textilelor, care urmează să fie condus de un consiliu superior.

In vederea constituirii „Consiliului superior al textilelor", ministerul agriculturii şi domeniilor a intervenit la ministerele armatei şi industrie şi comerţ pentru a desemna reprezentanţii, cari vor face parte din acest consiliu.

O plângere îndreptăţită
a asiguraţilor Casei centrale

Mai mulţi asiguraţi ai Casei centrale ni se plâng că li se fac greutăţi când se duc pentru consultaţii la diferite dispensare, atât ei cât şi soţiile lor, de către funcţionarul care este însărcinat cu verificarea cărţilor chitanţe, spunându-le că nu se mai pot da consultaţii pentrucă acestea trebuesc preschimbate.

Preschimbarea nu s'a făcut însă niciodată la începutul lunei Aprilie, din cauză că instituţiile mari plătesc cu liste de plăţi şi la 15 Aprilie se înaintează şi se dau timbrele pe luna Martie, mai cu seamă că au fost la un oficiu administrativ de care aparţin şi li s'a spus că până în momentul acesta nu s'au primit cărţile noui, fiind încă sub tipar.

Ei roagă pe d. medic director Gh. Enescu să dea dispoziţii funcţionarilor dela dispensarii, cari încă nu cunosc bine formalităţile, spre a nu mai şicana pe asiguraţi sau pe soţiile acestora ,pentru motive de care nu sunt vinovaţi.

Termenul de mutare al chiriaşilor
Lămuririle d-lui subsecretar de stat A. Bentoiu

In legătură cu prelungirea termenului de mutare al chiriaşilor, d. AURELIAN BENTOIU, subsecretar de stat la justiţie, a binevoit a da reprezentanţilor presei următoarele lămuriri oficiale:

„Legea obligă pe chiriaşii ale căror contracte de locaţiune expiră la 23 Aprilie să evacueze imobilele locuite. Pentru a înlătura acest efect legal al expirării contractelor, ar fi trebuit un text de lege special, ceeace nu există. Guvernul nu poate prelungi şederea chiriaşilor pe cale administrativă căci ar fi un abuz. Guvernul nu poate nici prin decret acorda această prelungire, fiindcă textul ce-i acordă depline puteri limitează aplicarea decretelor la măsuri economice şi financiare şi la chestiuni de ordin general nepreväzut.

In această redactare a textului nu se încadrează în nici un caz modificarea contractelor dintre părţi asupra unor puncte care privesc interesele patrimoniale private.

Prin urmare, chiriaşii ale căror contracte expiră la 23 Aprilie, vor trebui să execute obligaţiunea legală spre a nu se expune la daune".

S'au comandat
noui şlepuri pentru P. C. A.

Administraţia porturilor şi căilor de comunicaţie pe apă a comandat de curând zece şlepuri şi totodată a hotărât repararea unui alt număr de şlepuri pentru a uşura desvoltarea traficului navigaţiei fluviale.

In programul de activitate s'a prevăzut şi cumpărarea altor două şlepuri cu motor în valoare de 17 milioane lei, fiecare cu un tonaj de 600 tone, cubajul, magaziilor fiind de câte o mie metri cubi.

Şlepurile vor fi comandate la un şantier strein, iar plata lor, în Renten Mark, se va face eşalonat prin Banca Naţională.

ROMANI!
Voi cu inima creştină :
De pe ochii voştri rupeţi
Pânza'ntinsă de duşmani,
Nici un ac dela jidani !

Pregătirea premilitară
în Municipiul Bucureşti

Subinspectoratul de Pregătire Premilitară universitar şcolar Bucureşti, aduce la cunoştinţa celor interesaţi, următoarele:

1) Subcentrele îşi vor desfăşura programul pe platoul Cotroceni şi Ghencea.

Subcentrele cari aparţin Centrelor No. 1 şi 2 se vor aduna pe câmpul Ghencea, iar celelalte subcentre din Centrele 3 şi 4 pe câmpul de instrucţie Cotroceni, lângă Regimentul de artilerie grănicerească.

2) Tinerii din contingentele 1936, 1937 dispensaţi ca susţinători de familie şi cei dispensaţi condiţionali sunt obligaţi să urmeze regulat şedinţele premilitare, urmând ca în caz de neprezentare, Consiliul de recrutare al clasei 1939 să le anuleze dispensele şi să fi încorporaţi. De asemenea amânaţii pentru studii din aceste contingente sunt obligaţi să continue pregătirea premilitară tot timpul cât contingentul lor este sub arme sau până la încorporare, dacă acesta are loc înainte de trecerea contingentului în complectare.

3) Tinerii din clasa 1938 (născuţi în 1916) cari se prezintă anul acesta înaintea Consiliului de recrutare vor continua să ia parte la şedinţe, cunoscând că cei cu frecvenţa neregulată, la epoca încorporării vor suferi sancţiunile prevăzute de Legea de pregătire premilitară.

Pentru cei demisionaţi dela C. F. R.

DIRECŢIUNEA generală a căilor ferate române a trimis o adresă către toate organele c. f. r. prin care face cunoscut că: facultatea pe care o are administraţia c. f. r. de a reprimi pe cei demisionaţi nu poate fi exercitată decât înauntrul celor cinci ani dela demisionare.

După trecerea acestui termen, reprimirea nu se mai poate face oricâte cereri s'ar face de către cel interesat şi ori cari ar fi fost împrejurările cari au împiedecat reprimirea înauntrul termenului.

Cum va funcţiona comisia mixtă a zahărului

Prin noua lege pentru organizarea agriculturii, comisia mixtă a zahărului urmează să fie constituită altfel de cum era până acum.

Astfel, ministerul agriculturii şi domeniilor a cerut Uniunii centrale a sindicatelor agricole să desemneze pe reprezentanţii cultivatorilor de sfeclă; iar ministerului de industrie şi comerţ pe cei ai fabricanţilor de zahăr.

Această comisie va reglementa raporturile dintre cultivatorii de sfeclă şi fabricanţii de zahăr, în sensul de a rezolva de urgentă doleanţele acestor două categorii, ţinându-se seamă de interesele economiei noastre naţionale.

Concurs pentru construirea
unor lăzi frigorifere la c. f. r.

Pentru că în timpul căldurilor de vară alimentele uşor alterabile, precum peştele proaspăt, untul, păsările tăiate, carnea etc. să poată fi transportate în cele mai bune condiţiuni de higienă, calea ferată a dispus construirea unor lăzi frigorifere (containere), cari sunt puse la dispoziţia publicului transportator, conform condiţiilor tarifare.

Acest nou sistem de transport urmează a fi adus la cunoştinţa celor interesaţi printr'un afiş-reclamă, care urmează a fi expus prin gări, magazine.

Pentru obţinerea unei lucrări cât mai corespunzătoare scopului urmărit, direcţiunea generală c. f. r. a dispus să se ţină un concurs public.

Lucrarea cea mai bună va fi cumpărată de căile ferate române cu suma de 10.000 lei.

Lucrările urmează să fie prezentate cel mai târziu până în ziua de 26 Aprilie a. c. la direcţiunea comercialului c. f. r. din Calea Victoriei 51, de unde se pot lua zilnic toate informaţiunile necesare.

Capitol şi Roxy: FLACARA VERDE
jurnal şi completare

MINISTERUL MUNCII, SANATAŢII ŞI OCROTIRILOR SOCIALE
SERV. TECHNIC

Publicaţiune

Ministerul Muncii, Sănătăţii şi Ocrotirilor Sociale, ţine licitaţie publică în localul său din calea Griviţei Nr. 64—66, —Serviciul Technic — în ziua de 27 Aprilie orele 11½ dimineaţa cu oferte închise şi sigilate, în conformitate cu dispoziţiunile legei contabilităţei, pentru darea în întreprindere a lucrărilor de reparaţiuni, consolidări, transformări şi amenajări necesare la pavilionul principal al Spitalului Huşi, în sumă după deviz de 500.000 lei.

Garanţia provizorie este de 5% asupra valorii devizului, consemnată într'o recipisă a Casei de Depuneri, care se va depune comisiunei în plic sigilat, separat de ofertă.

Devizul, planul şi caetul de sarcini, se pot consulta în toate zilele de lucru între orele 11—13 la Serviciul Technic din Minister.

La licitaţie vor fi primiţi, Inginerii, Arhitecţii şi Conductori de lucrări publice cari îndeplinesc art. 1 din condiţiunile generale de lucrări publice.

PRIMARIA MUNICIPIULUI BUCUREŞTI

Publicaţia No. 9

(Nr. 171-L din 10 Aprilie 1937)

Se aduce la cunoştinţa celor interesaţi că în zilele mai jos arătate la orele 11 jum. dim. se vor ţine în localul Municipiului din str. V. Boerescu 13, licitaţiuni publice astfel :

LA 21 APRILIE 1937

Vânzarea materialelor de construcţie ce vor rezulta din dărâmarea imobilului din Str. Eug. Carada Nr. 9—11, compus din parter, două etaje şi mansardă.

LA 22 APRILIE 1937

Pavarea cu piatră cioplită normală a Str. A din parcelarea Comunală Dudeşti. Deviz 790.216 Lei.

Pentru orice informaţiuni, devize, caete de sarcini, etc., doritorii se pot adresa la Serviciul Licitaţiilor, Str. V. Boerescu 13, în orele de serviciu.

p. Primar general,
(ss) *V. Vasilescu*
Şeful Serv. Licitaţii
Subdirector.
(ss) *Nic. J. Sarru*

De vânzare

Teren parcelabil în suprafaţă de 4895 m. p., situat în plin centru comercial, în Bucureşti, str. Folşor No. 8—12, cu acces prin Calea Dudeşti şi Vitan, în imediata apropiere de tramvaie.

Amatorii de a lua parte la licitaţiune publică orală ce se va ţine la 15 Aprilie 1937, ora 11 dim., la BANCA NAŢIONALĂ A ROMÂNIEI, Serv. Arhitecturii din Bucureşti, Str. Băncii Naţionale No. 8 (mezzanin), sunt invitaţi de a depune până cel mai târziu cu o zi înainte de licitaţie, câte o garanţie de lei 100.000.— (una sută mii), în numerar.

Banca îşi rezervă dreptul de a decide.

De vânzare

Imobil situat în Bucureşti, Str. Romană No. 55, parcela No. IV din fund, având parte. şi etaj, 8 camere de stăpân, dependinţe, încălzit prin calorifer.

Amatorii de a lua parte la licitaţia ce va avea loc la 15 Aprilie 1937, ora 10 dim., la BANCA NAŢIONALĂ A ROMÂNIEI, Serv. Arhitecturii din Bucureşti, Str. Băncii Naţionale No. 8 (mezzanin) sunt invitaţi a depune până cel mai târziu cu o zi înainte de licitaţie, câte o garanţie de lei 100.000.— (una sută mii) în numerar, conform caietului de sarcini.

Banca îşi rezervă dreptul de a decide asupra vânzării.

Sentinţa în procesul comuniştilor din Durostor

Au fost condamnaţi, din 338 bulgari, 92

Se ştie, că la tribunalul Silistra s'a judecat, vreme de o lună şi jumătate, procesul celor 338 de comunişti bulgari. După o săptămână de chibzuinţă, a fost pronunţată următoarea sentinţă:

Tribunalul condamnă la câte 2 ani închisoare şi câte 10 mii lei amendă pe următorii: Petre Raicef, Tănase Urloiu, Aseneca Ceapcânu, Theodor Moscu, D-tru Dumitrov, Stoinef Ronefdulep, Iordan şi Saratof.

Toţi aceştia au fost judecaţi sub stare de arest. Pe Tănase Tudor Urloiu la 2 ani de zile închisoare. La 1 an şi 9 luni închisoare şi 10 mii lei amendă pe D-tru Dimitrof zis Delinişcu.

La câte 1 an şi 6 luni închisoare şi 5 mii lei amendă pe Vâlcu Vâlcef, Gh. Cocev, Nedcof,, Ioan Draganof, Stancu Vâlcef, Ivan Culef, Velicu Petcof, Minciu Marinof, Tănase, Velicu Rălucanof, Cristea Vâlnorof, Velicu, Gospodin Necof, Peniu Velicu Radef, Alexe Velicu Dimof, Teodor Condef, Ivan Boneff Stoef, Gh. Ioan Basacof, Ivan Sârgiel, Dobre Şechirof, Ivan Ivanov, Stoian Chivu Coref, Cristu Sobef.

La câte 1 an şi 3 luni, pe: Ivan Tonef, Dumitru Ţonef Andrei, Anghel Pavel, Velicu Ghiţov, D. Iudcef, Tudor Ţonef, Gh. Cristu Ivanov, Petru Mincef, D. Sianov, Coliu Jelin Cocef, Minciu Gheorghief, Gane Ganef, Boris Ivancilof, Petre Radef, Ilie Ilief, Minciu Mincef, Cristu Circumcief, Colin Gospodin Neicof, Ivan Ivanof, Iordan Vale, Ivan Mihalev, Dunu Dimov, Iordan Dimov, Ioan Doicef, Vâliu Atanasef, Dumitru Velicof, Ivan, Iordanof, Tănase D. Culef, A. Ţonef, Atanase Atanasof, P. Arnăutu, Ene Bancicof, Ivan Camburof, Donciu Ghişanof, Cristulonitef, Velicu Enache, Tudor Longulof, Ivan Ivanof, Colin Colef, Dumitru Mircef şi Petre Neicef.

La câte un an de zil einchisoare şi 5000 lei amendă, pe următorii: Marin Rusi Tonef, Ivan N. Bascicof, Chiru Urloief, Petre Costof, Colin Colef, Nedelcu Ceacârof, Petre Petrov, Ştefan Nedef, Ivan Teodorof şi Popof Encef.

La câte un an închisoare şi 3 mii lei amendă: Lazăr Sianof, Colin Culef, Dumitru Lungulof, Th. Teodorof şi Ivan Sava Rachirof.

La câte un an de zile închisoare fără amendă: Ivan Ceauşef, Colin Ceacâru, Alexe Ivanof, Stan Gospodurof, Sian Boruzanu şi Th. Docof.

Ceilalţi, în număr de 246, au fost achitaţi.

Târgul Burdujeni sub călcâiul judei

BURDUJENI, 13. — Târgul Burdujeni este una din cele mai vechi colonii jidoveşti din Moldova.

Astăzi populaţia a ajuns să fie pe jumătate jidovească. Prin mulţimea de votanţi au reuşit ca dela războiu încoace să-şi impună în mod permanent ajutori de primar jidani şi să aibă şi un mare număr de consilieri jidani.

Dar dacă n'ar fi fost cozile de topor, desigur că puterea judei n'ar fi crescut atât de mult.

Rând pe rând primarii i-au servit; rând pe rând şefii de post de jandarmi au ascultat de ordinul Kahalului din Burdujeni.

Dar în ultimul timp lucrurile au ajuns atât de departe, încât tot ce simte româneşte, în acest colţ uitat de Dumnezeu, s'a revoltat.

Vom începe cu acţiunea şefului de post HURGHIŞ, venit aici în luna Mai 1936.

Din primele zile după instalarea în acest târg, a început să se laude că el va pune capăt mişcării cuziste din Burdujeni. Zis şi făcut. A început prin a băga zâzanie între luptătorii naţional-creştini, dar jocul n'a reuşit nici cu aceasta.

Jidanii s'au bucurat de o libertate din ce în ce mai mare în acţiunea lor subversivă. Au ajuns să aibă trei case de întruniri cu firmă sionistă, în cari se face propagandă comunistă: la ZALEL GRÜNBERG, jidan falit, la rabin şi la fabrica de tăbăcărie ANCELSOHN. In schimb Românii sunt urmăriţi ca periculoşi statului, pentrucă fac politică naţionalistă şi creştină.

ROMANII SE REVOLTA

Ingrijoraţi de această situaţie, Românii burdujeneni au reclamat cazul autorităţilor superioare ale jandarmeriei şi au cerut mutarea lui Hurghiş într'un centru curat românesc, unde nu poate avea legături cu minoritarii, fiindcă nevasta lui este jidoafcă, iar el după nume şi după sentimente, ungur.

In special d. căpitan AL. MIHAESCU, fost comandant al mai multor legiuni de jandarmi, astăzi în pensie, a reclamat acest caz revoltător, aducându-l la cunoştinţa inspectoratului de jandarmi din Cernăuţi.

In urma intervenţiei d-sale, HURGHIŞ a fost mutat cu data de 1 Octombrie 1936. Dar cu câteva zile înainte, de plecare a venit un alt ordin ca să rămână aci până la noui ordine.

Românii din Burdujeni, în frunte cu intelectualii târgului cer o anchetă a autorităţilor jandarmereşti, vrând a dovedi că plutonierul Hurghiş este periculos liniştei târgului şi că este în interesul siguranţei statului ca în acest târg jidovit să fie un şef de post care să aibă sentimente româneşti.

Pentru lămurire mai trebuie adăogat că băiatul lui Hurghiş, care învaţă în clasa I-a la şcoala primară din Tg.-Burdujeni, n'a făcut semnul cruci multă vreme.

Intrebat fiind, de către d-ra învăţătoare CHIFU, de ce nu face Cruce, a răspuns că mama lui este evreică şi că el n'are voie să facă acest lucru. Deasemeni a fugit de mai multe ori dela ora de religie.

ALTE FAPTE ALE PLUTONIERULUI

In toamna anului 1936, un grup de oameni s'au dus cu o pâine de 836 gr., cumpărată dela brutăria LUPOVICI şi au cerut ca Hurghiş să facă control la susnumita brutărie, întrucât mai avea câteva sute de pâini de aceeaşi greutate. Dar Hurghiş tocmai atunci se afla la sfat, în biroul lui, cu ajutorul de primar, HALPERN. Pâinea nu avea nici timbrul legal. Totuşi, şeful de post, cu toate că era ora 7,40 seara, a spus că e obosit şi că noaptea nu poate să facă controlul pâinii, dând astfel timp jidanului LUPOVICI ca până dimineaţa să care pâinea în satele vecine.

In repetate rânduri, consilierul comunal, naţional-creştinul ION CHIFORIUC, văzând desinteresul primarului LAHMAN pentru controlul pâinii, l-a chemat pe Hurghiş ca să controleze împreună greutatea pâinii. Dar i s'a răspuns că nu are timp şi că trebuie să fie anunţat mai dinainte, când va merge în control, ca să-şi poată rândui astfel treburile, ca să fie liber. Acest lucru n'a voit să-l facă Ion Chiforiuc, ştiind legăturile şefului cu jidanii.

Fiind cunoscute aceste fapte, aşteptăm ca autorităţile superioare să facă o anchetă neîntârziată, pentru a stabili vinovăţia lui Hurghiş, şi a lua măsuri de îndreptare.

Până atunci nemulţumirea burdujenenilor creşte, că jidanii se laudă că i-au costat mulţi bani rămânerea lui Hurghiş la Burdujeni. De asemeni ar trebui să se stabilească cine este persoana influentă care a contramandat de două ori ordinul de mutare a lui Hurghiş.

Mihai D. Burlacu

Munca unui creştin

întoarsă în profitul unui jidan

LUGOJ, 13. — In ultimul timp industria noastră petroliferă a reuşit să pună la punct exploatarea unui nou combustibil natural introdus în comerţ sub numele de „Shellgas". Acesta este un material gazos constituit din fracţiunea butan a gazelor de sondă şi îl găsim la noi în ţară în zăcămintele de petrol. Graţie proprietăţilor sale remarcabile a găsit multiple întrebuinţări în menaj pentru încălzirea cuptoarelor, reşourilor etc., în industrie pentru calcinări, foraje, la finisajul ţesăturilor de bumbac, etc., etc.

Cu distribuţia acestui gaz se ocupă *Shell Company of Roumania, Bucureşti,* prin depozitele sale în toate centrele principale din ţară.

Societatea Shell a început tratativele deja din anul trecut cu mai multe firme din Lugoj, dintre cari o firmă creştină s'a şi ocupat serios cu propagarea acestui gaz, făcându-l cunoscut în multe case particulare şi industrii de aci.

In urma acestei propagande pe care a făcut-o în vederea primirii reprezentanţei, a reuşit să plaseze multe bidoane cu Shellgaz şi Shell Company era aproape hotărîtă să înfiinţeze acest depozit la această firmă.

In luna Februarie însă o firmă evreiască cu numele *I. Messing,* proprietarul unui mic magazin de accesorii de biciclete, situat într'o stradă lăturalnică, prin intervenţiile sale, a reuşit ca Societatea Shell să-şi schimbe hotărîrea, trimiţând un inginer, tot jidan, la dânsul care a dat acestui Messing reprezentanţa.

Cu atât mai uimitor este acest lucru, cu cât ştim că Societatea Shell avea mari pretenţiuni la persoana reprezentantului, la local cu vitrinele în stradă principală, la personalul distribuirii şi introducerii, şi căror cerinţe jidanul Messing nu poate să corespundă.

Sesizăm Societatea Shell Company of Roumania că dacă rămâne la această decizie va pierde foarte mulţi clienţi vechi şi nici o casă creştină nu-şi va introduce acest gaz.

Informaţiuni

❖ MINISTERUL educaţiei naţionale, a pus în vedere profesorilor de educaţie fizică din învăţământul secundar, că sunt obligaţi să activeze în formaţiunile de pregătire premilitară din oraşele respective.

Organele pregătirii premilitare vor trebui să execute programul de educaţie fizică dacă se poate totdeauna, în orele de gimnastică ale şcoalelor respective.

❖ *D. V. P. SASSU, ministrul justiţiei, a lucrat eri cu d. ALEX. STARCEA, primul preşedinte al Curţii de apel din Bucureşti.*

❖ D. gen. GR. CONSTANDACHE a fost numit preşedintele consiliului de conducere al muzeului militar naţional.

❖ S'a stabilit definitiv convocarea consiliului superior al magistraturii după sărbători.

❖ Sublocot. rez. SADOVEANU LEONARD, născut la 10 Noembrie 1895 în Bucureşti, este rugat să-şi comunice adresa printr'o c. p. Diviziei I-a Timişoara, precum şi cercul de recrutare unde face vizele anuale, pentru a primi diferite ordine dela divizia I-a unde contează ca ofiţer de rezervă.

❖ *SECŢIA VI-a de pe lângă Curtea de apel din Bucureşti, înfiinţată prin aplicarea nouii legi de organizare judecătorească, va începe în curând să funcţioneze. Ea este prezidată de d. Dimitrie Tomida, preşedintele Camerei de punere sub acuzare, şi va avea de judecat numai acţiuni civile, comerciale, contencios, fiscale şi divorţ.*

❖ Ministerul educaţiei naţionale a dispus ca elevii particulari, până la vârsta de 18 ani, sunt obligaţi să facă 30 de şedinţe străjereşti la cuiburile liceelor sau gimnaziilor unde sunt înscrişi ca elevi particulari.

❖ CIRCULAŢIA trenurilor între Creţeşti şi Huşi va fi întreruptă din noaptea de 13—14 Aprilie până la refacerea totală a liniei.

In acest timp circulaţia va fi făcută cu ajutorul autobuzelor c. f. r.

❖ *Revista „Curierul Financiar" aduce la cunoştinţa publică şi abonaţilor revistei că individul VICA BUSESCU, care se prezintă spre a încasa abonamente, nu este autorizat de numita revistă.*

❖ Examenul de capacitate, specialitatea pedagogie pentru şcoalele normale, se va ţine la Bucureşti începând dela 12 Mai a. c.

Cererile de înscriere ale candidaţilor la acest examen se vor adresa direct ministerului educaţiei naţionale până în ziua de 22 Aprilie.

❖ *D. V. P. SASSU, ministrul justiţiei, a avut ieri o lungă conferinţă cu inspectorii judecătoreşti.*

Conferinţa se pune în legătură cu normele de mutare ale magistraţilor ce vor fi avansaţi după sărbători.

❖ *MAINE Joi, ora 6 p. m. are loc în biserica Zlătari (Calea Victoriei) a patra conferinţă din ciclul al 6-lea al revistei de cultură creştină „Fântâna Darurilor".*

Conferenţiar este d. prof. univ. Ioan Coma, *care va vorbi despre* Sf. Grigore Teologul, poetul Bisericii.

❖ *D. B. Fischer, ne roagă să arătăm că d-sa, este născut în Bucureşti, de religiune catolică, conf. extractului de naştere nr. 598 din Febr. 1885, devenit cetăţean român prin comisia de indigenat, şi nu jidan, cum din eroare a fost trecut într'un reportaj referitor la soc. A. E. G., care a apărut în ziarul nostru. Facem cuvenita rectificare.*

❖ CERERILE de înscriere la examenele particulare din sesiunea Iunie şi Septembrie a. c., întârziate, vor fi înaintate cu acte sau cu avizul şcoalei, la inspectoratul şcolar în raza căruia solicitatorul îşi are domiciliul.

❖ ABONAŢII noştri, cărora le expiră abonamentul la 15 Aprilie 1937 sunt rugaţi a trimite costul din vreme spre a li se putea trimite ziarul în continuare. Pe cuponul mandatului trebue lipită eticheta abonamentului expirat.

Preţul abonamentului la ziarul „PORUNCA VREMII" este:

Lei 800 pentru oraşe
„ 600 „ sate
Se primesc şi abonamente pe 6 şi 3 luni.

Afacerile jidanului Kisler din Bacău

BACAU, 13. — Prin Septembrie 1936 în mijlocul Bacăului, pe strada principală s'a înfiinţat un laborator sub numele marelui savant francez „Pasteur" scris cu litere mari, având dedesubt şi aprobarea Ministerului Sănătăţii No. 34594/936.

Acest laborator, „Pasteur", este condus şi în acelaşi timp proprietatea jidancei Roza Goldemberg Kisler zisă şi Bistriţeanu.

In Bacău se mai află încă un laborator al Ministerului Sănătăţii, condus de dr. Crăciunescu specialist medic bacteriolog, având ca asistent pe jidanul Goldenberg Kislea zis Bistriţeanu, bărbatul jidancei care are laboratorul „Pasteur".

Acest jidan, pentru a înşela buna credinţă a Ministerului Sănătăţii, a deschis şi obţinut aprobarea pe numele soţiei sale.

Intrebăm Ministerul Sănătăţii dacă are cunoştinţă că acest jidan, asistent al Laboratorului (de stat) de Higienă din Bacău, care este şi salariatul său, lucrează în acelaşi timp în 2 laboratoare? Dar, noi ştim că un funcţionar al statului sub orice formă nu poate ocupa în acelaşi timp un serviciu în particular.

Jidanul Goldenberg pentru a aduce un cât mai mare venit laboratorului „Pasteur" căruia îi este proprietar, sabotează serviciul în slujba căruia este şi de unde primeşte leafa pentru a trimete clienţi celuilalt laborator, adică buzunarului său.

Ministerul sănătăţii e dator să intervină prin concedierea jidanului dela laboratorul statului.

Sufletul Ţării şi sărbătorirea lui A. C. Cuza

Continuăm să publicăm în aceste coloane toate adeziunile şi articolele omagiale cari ni s'au trimes pentru numărul festiv al „Poruncii Vremii", închinat lui A. C. Cuza, precum şi toate scrisorile şi telegramele primite cu prilejul sărbătoririi, de Duminecă 11 Aprilie, a d-lui A. C. Cuza, sărbătorire pe care sufletul românesc a transformat-o într'o grandioasă şi emoţionantă sărbătoare naţională.

A. C. Cuza la optzeci de ani

La 11 Aprilie a. c. d. profesor A. C. Cuza împlineşte 80 de ani.

O seamă de inimoşi români a luat iniţiativa unei sărbătoriri.

Totodată se împlinesc 50 de ani, decând Alexandru C. Cuza şi-a pus toată energia în slujba ideii naţionale.

Această fundamentală concepţie pentru consolidarea românismului a preocupat şi alte spirite din splendida galerie a cugetătorilor români. Nu s'au rostit oare în această materie un Vasile Conta, Kogălniceanu, Eminescu, Paulescu şi alţii? Fiecare a contribuit la lămurirea problemei jidăneşti în vechea ţară românească, niciunul însă n'a adâncit aşa de mult această capitală chestiune, survenită în existenţa noastră ca popor, cum a făcut-o profesorul A. C. Cuza.

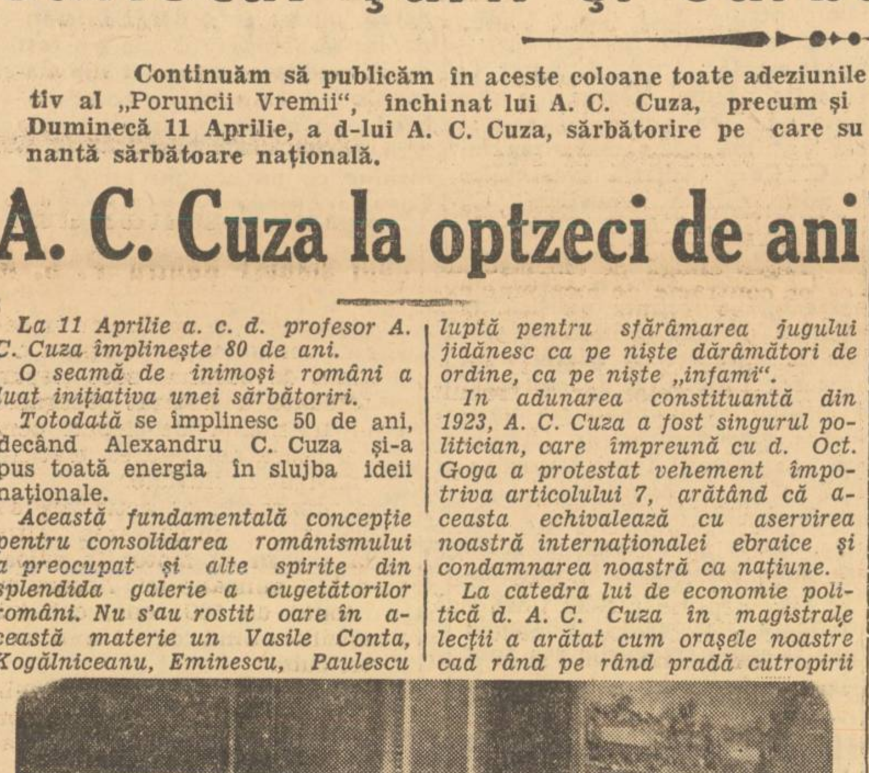
P. S. episcop Vartolomei rostin du-şi cuvântarea

A. C. Cuza a fost singurul bărbat de stat care — într'o vreme de scelerată nebunie democrată — s'a ridicat c'o dârză hotărîre, contra tezei „umanitarismului" care pretinde că naţionalismul, apărarea patriei şi a mormintelor strămoşilor ar fi nişte concepţii necioplite.

D. A. C. Cuza a arătat că jidanii lucrează după un plan diavolesc, acelaş azi ca şi pe vremea vechilor Egipteni, a Perşilor, a Romanilor cu care neamul lui Iuda a venit în contact în cursul vremurilor şi pe cari a căutat să-i corupă şi să-i nimicească cu acelaş atavic sadism cu care caută să se facă stăpân în patriile popoarelor moderne.

A arătat mai departe că jidanii sunt o putere organizată inspirându-se, în lupta lor, din însăşi preceptele religiei lor.

Credincioşi habotnici, cinstindu-şi religia mai presus de orice şi intransigenţi naţionalişti, evreii, — după un plan bine chibzuit — prin presa lor şi alte mijloace pe cari imensele bogăţii ale lui Israel li le pun la dispoziţie, îndeamnă pe români să se lepede de Dumnezeu şi de Neam, propagând ateismul şi internaţionalismul.

Neruşinarea lor merge pân'acolo încât se proclamă apărători ai românismului, ai statului românesc, prezentând pe bunii români cari luptă pentru sfărâmarea jugului jidănesc ca pe nişte dărâmători de ordine, ca pe nişte „infami".

In adunarea constituantă din 1923, A. C. Cuza a fost singurul politician, care împreună cu d. Oct. Goga a protestat vehement împotriva articolului 7, arătând că aceasta echivalează cu aservirea noastră internaţionalei ebraice şi condamnarea noastră ca naţiune.

La catedra lui de economie politică d. A. C. Cuza în magistrale lecţii a arătat cum oraşele noastre cad rând pe rând pradă cutropirii jidăneşti... Cum negustorii şi industriaşii jidani le cuceresc trecând peste cadavrele negustorilor şi meseriaşilor români. Şi doar se ştie, că în virtutea unor legi imuabile ale firii, specia care stăpâneşte mijloacele de traiu va creşte, se va înmulţi, în paguba speciei dela care a cucerit aceste mijloace.

La noi în ţară este în curs tocmai acest îngrijorător fenomen: jidanii infiltrându-se şi absorbind toate isvoarele de câştig ce aparţinuseră pân'aci românilor autohtoni, cucerind pieţele economice şi cucerind cultura, fiindcă oraşele sunt şi centre culturale nu numai centre economice. Astfel jidanii cari le stăpânesc îşi pot purta copiii la şcoală fără nicio cheltuială, câtă vreme copiii ţăranului român nu se pot adăpa la isvoarele ştiinţei de oarece părinţii acestora n'au de unde cheltui cu întreţinerea lor la oraş.

In şcoală se pregătesc însă conducătorii unui neam. Ea dă pe viitorii profesori, magistraţi, medici, miniştri. Dacă în şcolile pentru susţinerea cărora statul român cheltuieşte astăzi sute de milioane, învaţă puii de năpârcă — jidanii — înseamnează că tot ei vor conduce mâine destinele neamului românesc.

De aceea se cuvine să aducem astăzi veneratului patriarh dela Iaşi prinosul de recunoştinţă al neamului românesc pentru lupta pe care a purtat-o aproape singur în tranşeea naţionalismului.

D. A. C. Cuza a fost geniul cel bun al neamului, veşnic treaz şi veşnic în gardă.

In momente de mare primejdie n'a pregetat niciodată să deie alarma.

Naţionalismul românesc a trăit câteva etape de glorioasă afirmare datorită lui Alexandru C. Cuza.

Dacă celelalte naţiuni care au văzut în urma lui A. C. Cuza primejdia jidovească şi comunistă — germanii şi italienii — le-au şi înlăturat, iar noi ne sbatem încă în ghiarele tot mai ascuţite ale jidanilor în spate cu veşnica ameninţare bolşevică, nu e vina profesorului Cuza.

Singura noastră mângâiere este că bătrânul luptător dela Iaşi e încă în plină vigoare şi că va continua lupta alături de profetul şi neînfricatul apostol al ideii naţionale, alături şi nedespărţit de marele bărbat de stat: d. Octavian Goga.

Noi îi dorim din inimă curată patriarhului venerat al naţionalismului integral, d-lui prof. A. C. Cuza, să-şi păstreze această vigoare până la deplina izbândă a crezului nostru: România a Românilor, numai a Românilor.

Prof. AUREL POPA
fost prefect

Sărbătorirea lui „A. C. Cuza"

Poporul basarabean ia parte cu cea mai mare însufleţire la sărbătorirea lui A. C. CUZA, apostolul neamului, căci dela nimeni altul n'a avut o mai frumoasă îmbărbătare în luptă pentru trezirea ţinutului dela Nistru spre altă viaţă.

Când anul 1917 părea să aducă prăbuşirea Basarabiei în ghiarele bolşevismului jidovesc şi provincia noastră era cuprinsă ca într'o reţea de urzeala satanei jidoveşti, A. C. CUZA a scăpat această provincie depe marginea prăpastiei, cu cuvântul lui de evanghelie naţionalistă creştină, cu alarma lui în faţa primejdiei ameninţătoare.

Tricolorul măreţ al României a fost înfipt în sufletul norodului basarabean, de strădania lui A. C. CUZA, de aceea Basarabia recunoscătoare îi urmează şi stă în prima linie pe frontul naţional creştin.

Deci, dela hotarul cu Sovietele, românismul a început să câştige cele mai mari bătălii sub comanda lui A. C. Cuza, al cărui nume nu se va şterge niciodată din inimile noastre şi va rămâne copiilor şi strămoşilor noştri, ca o amintire nemuritoare de dragoste pentru Hristos, Rege şi Neam.

VLADIMIR NOVIŢCHI,
preşedintele organizaţiei partidului naţional creştin a judeţului Cahul

Telegrame primite

cu ocazia sărbătoririi lui A. C. Cuza

Dumnezeul părinţilor noştri să vă păstreze deplin sănătos neamului românesc, încă mulţi ani!

Nifon Criveanu
Episcop al Huşilor

*

In numele Obştei Sfinte şi marei mânăstiri Neamţu şi al nostru, prezentăm marelui Român A. C. Cuza cu prilejul sărbătoririi sale de astăzi, urări de sănătate pentru a continua lucrul întărirei neamului nostru românesc întru mulţi ani.

Stareţ arhimandrit Melchisedec Dinitru
Mânăstirea Neamţ

*

Pentru pilda de statornicie în urmărirea unei credinţe pentru consecvenţa unei vieţi întregi închinate neamului şi ţării vă rog să primiţi la împlinirea celor optzeci de ani, expresiunea sentimentelor mele cele mai alese.

Prof. Constantin Giurescu
dela Universitatea din Bucureşti

*

Permiteţi-mi să vă rog a transmite d-lui A. C. Cuza modestul meu omagiu de profund respect şi admiraţie.

Valeriu Iordănescu
profesor universitar, Iaşi

*

Asociaţia avocaţilor creştini din Iaşi ia parte cu tot sufletul la sărbătorirea pe care ţara întreagă ca un omagiu vă face pentru lupta măreaţă pe care o viaţă întreagă aţi dus-o propovăduind drepturile neamului nostru.

Nicolae G. Petrea
Preşedintele de onoare

In numele societăţii mutilaţilor invalizi din războiu secţia Botoşani mă asociez cu aceleaşi sentimente, ca toţi bunii români la, sărbătorirea marelui Român d. prof. A. C. Cuza.

Preşedinte, Colonel Anastasiu

*

Reţinut de datorii şcolare nu pot veni să arăt personal marelui Român A. C. Cuza admiraţia şi recunoştinţa mea pentru munca sa românească neşovăitoare.

Vă rog încredinţaţi-l că îl divinizez şi să ni-l ţină Dumnezeu mulţi ani sănătos.

Prof. Const. Popescu-Bălteni
Cluj

*

Ori unde se găseşte suflet românesc se sărbătoreşte azi caracterul, consecvenţa şi instinctul de conservare ale naţiei întrupate în d. A. C. Cuza căruia i se urează mulţi ani.

Prof. Seb. Nicolau
Cluj

*

Să trăiţi să vedeţi opera completă: România stăpânită numai de Românii de sânge în toate administraţiunile, instituţiunile şi în toate averile ei.

Petre Postelnicu
Constanţa

*

Urez sănătate şi mulţi ani d-lui A. C. Cuza pentru a vedea isbânda idealului şi România a Românilor.

Preot C. D. Possa
Botoşani

Corespondenţa redacţiei

D-lui GH. SABAU, *Simleu.* — Trimiteţi reportagii mai clare.

MAI MULŢI PROPRIETARI, *Loco.* — Intocmiţi un memoriu în acest sens şi semnaţi-l.

CORESPONDENT, *Cet. Albă.*— Trimiteţi reportagii mai interesante.

Expuneţi faptele mai clar.

D-lui ARMAND ROBICHON, *publicist, Buzău.* — Trimiteţi un foileton de probă.

D-lui CORNELIU ZASLOŢI, *profesor, Lugoj.* — Nu se poate. Bănuiţi care e motivul...

MIŞU M. DINESCU, Potlogi-D-viţa. — Abonamentul pe 3 luni costă 150 lei. Banii îi trimiteţi pe adresa ziarului.

Ţara şi „Porunca Vremii"

Continuăm a publica numele bunilor români, cari au răspuns apelului nostru pentru 10.000 de abonamente şi cărora le mulţumim călduros.

Sold precedent lei 2.565.079

Petre Ionescu, Argeş	200
S. Petrescu, Argeş	200
Ioan N. Staicu, Argeş	200
Gh. Găluşcă, Argeş	200
Popescu, Dolj	400
Georgescu, Dolj	200
Gh. Stănoiu, Dolj	200
Pleşea, Dolj	200
Laurenţiu Miloş, Dolj	200
Smărăndescu Ilie, Dolj	400
Noe Motrun, Dâmboviţa	200
Ion Savu, Dâmboviţa	200
Gh. Bâcu, Loco	200
I. Colan, Dâmboviţa	200
C. Pavelescu, Dâmboviţa	400
Gh. Rădulescu, Dâmboviţa	200
N. Povelescu, Dâmboviţa	200
Nae N. Popescu, Dâmboviţa	200
Fraţii Alexandrescu, Dâmboviţa	200
Nicu Grigorescu, Dâmboviţa	400
Moise Gruia, Dâmboviţa	200
Sofletea, Dâmboviţa	200
Ovidiu Popescu, Prahova	1.000
Ştefănescu Stelian, Prahova	300
Alex. Popescu, Prahova	300
Gogu Georgescu, Prahova	300
Const. Petrovici, Prahova	300
Neculae C. Ionescu, Prahova	150
Mih. Frânculescu, inv., Prahova	300
Const. Gr. Popescu, Prahova	300
Ghiţă T. Stroe, Prahova	300
Stelian Rădulescu, Prahova	300
Dumitru Samoilă, Prahova	600
Jean Ghenghea, Prahova	600
Marietta I. Stroe, Prahova	600
Elena C. Grigorescu, Prahova	300
Elena Tomescu, Prahova	150
Ioan N. Vasilescu, Prahova	150
I. D. Enescu, Loco	1.000
Ion Gologan, Loco	200
L. S., Loco	1.000
Carabaş Ioan, Loco	400
Stinghie Vintilă, Loco	400
Mihail Petrescu, Loco	800
Viorel T., Loco	1.000
Niculescu Osaciu, Loco	400
Franz Ludvig, Loco	800
Traian Martinescu, Loco	800
Ion Zamfiroiu, Loco	265
Casa C. C., Loco	1.000
Bădulescu I., Loco	400
Brădişteanu Stancu, Loco	400
Mărăcineanu D., Loco	400
Karl Klei, Loco	400
Cinema „T.", Loco	1.000
Traian Constantinescu, Loco	400
C. C., Loco	2.000
Soc. „L.", Loco	1.000
Gh. I. Căldare, Dorohoi	100
Schram Carol, Loco	100
Niţescu Petre, preot, Dâmboviţa	150
Lt.-col Negoescu Const, Loco	235
Eli Hodoş, Mureş	100
Gh. D. Matei, Argeş	60
Const. Chiriţă, inv., Romanaţi	25
Vasiliu Nacu, Prahova	375
Niculescu Costică, Loco	200
Augustin Bogatu, Tecuci	300
Willi Iwanow, Prahova	200
Costică Chiriţu, Dolj	150
Ioan Popovici, profesor, Cluj	200
Rânkitză Bratu, inv., Bihor	150
Grigore Luca, Fălciu	75
Martin Ioan, Loco	200
Georgescu Edineţ, Loco	800
Maior Anastasiu N., Loco	300

Total general lei 2.594.014

GEAMUL CATEDRAL
IOAN PUCHIU
Calea Moşilor, 21. Telefon 3.44.59
MARE DEPOZIT
In permanenţă asortat cu toate specialităţile de:
GEAMURI, OGLINZI, CRISTALE, ŞLEFUITURI, RAME, INCADRARI şi TABLOURI
Se execută orice comenzi prompt — Preţuri de concurenţă

SFATUL DOCTORULUI
„Nu vă descurajaţi, a spus Doctorul către clientul său, toate indispoziţiile urinare vor fi repede calmate: arsurile vor dispare, urina va redeveni limpede şi normală şi veţi uita pe rezistentul şi perfidul gonococ, luând acel excelent remediu
PAGÉOL
care vindecă blenoragia, cistita, opreşte scurgerile, înmlădiază prostata şi evită orice complicaţiune.
LA FARMACII ŞI DROGUERII

ULTIMA ORĂ

După plecarea d-lui Dinu Brătianu

— Preocupările guvernului. Poziția d-lui Gh. Tătărăscu. Evenimente în curs și surpriza zilei de mâine. —

Plecarea d-lui Dinu Brătianu din țară lasă d-lui Gh. Tătărăscu mână liberă întru rezolvirea tuturor problemelor la ordinea zilei.

Șeful partidului liberal, în consfătuirile pe cari le-a avut înainte de plecare cu șeful guvernului, a stabilit principial unele directive dela cari guvernul nu trebue să se abată și a dat d-lui prim-ministru libertatea de a rezolva conform vederilor sale, toate problemele generale, politice sau de alt ordin, precum și pe acelea din sânul partidului și în atingere cu gospodăria internă a guvernului.

D. Dinu Brătianu care tot timpul guvernării d-lui Tătărăscu a ținut să afirme și să reamintească lipsa d-sale de orice răspundere față de această guvernare, nu înțelege ca tocmai acum, la sfârșitul ei, să se amestece prea direct, asumându-și o răspundere pe care o poartă alții.

Această situație precum și realitatea politică de fapt, dau d-lui Tătărăscu posibilitatea de a manevra cum socotește mai bine și de a-și modifica guvernul așa cum îi dictează interesele și vederile personale. Și foarte curând se va vedea că primul ministru înțelege să se folosească de această libertate și cum înțelege să o facă.

PROBLEME DE ORDINE INTERNA

In afară de aceasta d. Gh. Tătărăscu este preocupat și de problemele de ordine internă. D-sa a înțeles să urmărească de aproape aplicarea și rezultatele măsurilor luate prin ultimele legiuiri și astăzi, pe baza rapoartelor primite și a cercetărilor personale, voește să dea acestor măsuri directivele necesare unor mai stricte aplicări spre a se putea obține rezultatele urmărite.

In cursul acestei săptămâni, guvernul se va mai ocupa de unele chestiuni în curs de rezolvare, urmând să li se dea o soluție cel mai târziu până la sfârșitul săptămânii. In legătură cu aceasta vom avea câteva consfătuiri ministeriale în cari

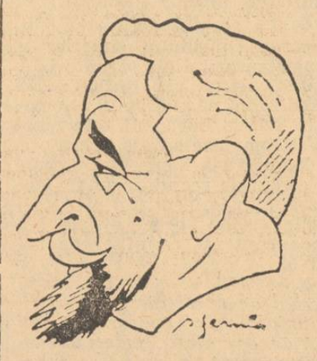

D. DINU BRATIANU

se va hotărî și asupra unor noui împărțiri de atribuțiuni și poate conferiri de demnități între membrii guvernului însărcinați cu apărarea ordinei și aplicarea măsurilor administrative. Și nu este exclus ca în chiar cursul săptămânii viitoare să vedem puse în aplicare hotărîrile ce se vor lua în acest sens.

In orice caz, săptămâna aceasta și mai ales cea viitoare, vor fi bogate în evenimente politice, evenimente cari vor produce și unele noui surprize în lumea noastră politică. Mai ales că după toate probabilitățile, ele vor putea da, pentru cei obicinuiți să citească în miezul faptelor și oarecari indicații în ceiace privește succesiunea.

P. B.

Impertinența canaliei... „cuziste" dela Buna Vestire

— Se aruncă cu noroi în sărbătorirea lui A. C. Cuza. Adunarea națională dela Ateneu nu este decât o „necuviință". Imperativele demascării unei lichele. —

Încă dela apariție, ziarul d-lui Mihail Manoilescu „BUNA VESTIRE", își închipuie că n'are altceva mai bun de făcut decât să-l înjure pe Ilie Rădulescu.

In deosebi, un fost salariat al meu, Toma Vlădescu, mă acoperă zilnic cu toate injuriile, trivialitățile și veninul sufletului său meschin, uitând și de lingușirile, de adulația înjositoare cu care mă copleșea, pe vremea când era în slujba mea, și de cei 10.000 lei ...„increcți" cu care îl plăteam lunar, pentru laudele pe care le strecura discret, în coloanele „Poruncii", la adresa jidancei Leny Caller.

Am păstrat, față de toată această infamie, un mutism absolut. Nu numai că n'am răspuns provocărilor, dar mi-am impus o desăvârșită rezervă chiar față de inconsecvențele și incoherențele „BUNEI VESTIRI", ziar liber de luptă și doctrină românească, atât de românească, în cât, probabil, pentru a pune de acord vorba cu fapta, își inaugura Românismul tipărindu-se în teascurile celei mai abjecte tipografii jidovești, în spelunca celor doi jidani Goldenberg și Meyer, de circumstanță și pentru a înșela și profana altarele goimilor, intitulată : „INSTITUTUL DE ARTE GRAFICE „EMINESCU".

AM EVITAT UN SPECTACOL DEZONORANT

Consecvent ideilor și țelurilor pe care „Porunca Vremii" le urmărește cu pasiune, constient că nu trebuie să am dinaintea ochilor decât un singur adversar: JIDANUL și că pentru realizarea acelui ideal, al solidarității tuturor Românilor, sunt obligat să trec peste orice subiectivitate și jignire, mi-am comprimat toate impulsurile de revoltă, toată indignarea împotriva mașchinăriei care venea să se războiască cu mine, NU CU JIDANII, al căror nume refuză să-l pronunțe, sau cu dușmanul nostru al tuturor Românilor:

Mi-am zis: până la urmă bunul simț nu se va putea să nu triumfe. Și în orice caz devotamentul pentru o ideie impune chiar și sacrificiul înjurăturilor alor tăi. Atât ar mai lipsi: să răspund. Și să ne dăm în spectacol, în aplauzele satisfăcute ale jidanilor.

Cumințenia mea, atitudinea aceasta de strictă rezervă pe care mi-am impus-o, n'au servit însă la nimic. Infamia a continuat. Fără să reușească însă a mă clinti dela un punct de vedere, de espectativă, pe care eram hotărit s'o păstrez atâta vreme cât ar fi fost vorba de atacuri indreptate exclusiv în contra mea personal.

O INFAMIE IMPOTRIVA LUI A. C. CUZA

Ce se întâmplă însă? Ticăloșia, veninul care roade sufletul lichelii... „cuziste" dela „Buna Vestire" nu mai cunoaște limită elementară de bună cuviință. Ura împotriva mea se distilează perfid în ofense împotriva oamenilor pe cari canalia pretinde că-i iubește.

Este ceiace se petrece cu sărbătorirea d-lui profesor A. C. Cuza. Iată, să vedeți, ce se întâmplă !

Am inițiat, am organizat și desăvârșit peste orice așteptare cât de optimistă, sărbătorirea d-lui prof. A. C. CUZA, la 11 Aprilie. Sărbătorire care a luat, așa cum se și cuvenea, dealtfel, proporțiile grandioase ale unei mari și neuitate adunări naționale.

Toată lumea care a fost la Ateneu, sau care a ascultat, în afara sălii, strălucitele cuvântări rostite, a rămas profund impresionată, entuziasmată până la delir. N'a văzut niciodată Capitala o ședință festivă atât de înălțătoare, de academică și totuși străbătută de fiorii celui mai viguros naționalism, în care Sfânta noastră Biserică a avut cuvântul cel mai vibrant.

Grandoarea, strălucirea, impresia adâncă pe care această magnifică sărbătorire a dezlănțuit-o în toată țara, nu mi-au mărturisit-o numai marea bucurie a d-lui A. C. Cuza însuși, ori sutele de telegrame și miile de scrisori pe cari le-am primit. Nu. Mi-a destăinuit-o și confirmat-o, mai ales, inima mea care îmi spune că am săvârșit, cu sărbătorirea lui A. C. Cuza, cu cea dintâi a lui omagiere strălucită, la 80 de ani, cel mai frumos act al vieții mele, cea mai emoționantă mărturisire de credință pe care o puteam închina ideii naționale, act și mărturisire de credință pe cari, departe ca cineva să mi le poată lua, vor constitui suprema mea mândrie de totdeauna.

PANA ȘI JIDANII

Atât de înălțătoare, de strălucită și de mișcătoare a fost această sărbătoare națională, încât nimeni, nici chiar adversarii, n'au îndrăznit să săvârșească impietatea unui cuvânt ostil, nu de dezaprobare, dar nici măcar de diminuare. Jidanii înșiși, presa din Sărindar, pe care noi am înjurat-o atât, s'au limitat să înșereze, în gazetele lor, două, trei, cuvinte, prin care anunțau că: d. A. C. Cuza a fost sărbătorit la Ateneu.

Se găsește însă un Român — bineînțeles o lichea de toate ușile — și o gazetă de... doctrină românească liberă, care să ofenseze această sărbătorire. Și, închipuiți-vă, licheaua pretinde că e... „cuzist", admirator nedezmințit al d-lui prof. A. C. Cuza.

DE CE N'AI FACUT-O TU!?

Din prima clipă când eu și „Porunca Vremii" am inițiat sărbătorirea d-lui A. C. Cuza, canalia a sărit arsă de ciudă și de invidie. M'a înjurat în toate părțile. In „BUNA lui VESTIRE" a mers cu infamia până acolo, încât în preajma sărbătoririi, cu iluzia că va putea să strice, în ultimul moment, o atmosferă înălțătoare, scria: că nu eu care îl cunosc abia de câțiva ani pe d. A. C. Cuza, am căderea să inițiez această sărbătorire. — „Păi bine, imbecilule de ce n'ai făcut-o tu, care pretinzi că ești de 10-15 ani lângă d. A. C. Cuza? D. A. C. Cuza putea fi foarte bine sărbătorit la 70 de ani, la 75 de ani! Puteai foarte bine s'o faci! De ce n'ai făcut-o și a trebuit să vină Ilie Rădulescu, care de-abia îl cunoaște pe A. C. Cuza, ca s'o realizeze? De ce? Să-ți spun eu de ce: fiindcă faci parte din categoria lașilor și incapabililor. Nu sunteți în stare să faceți nimic. Muriți însă de pizmă, când fac alții ceva. Acesta e adevărul, singurul adevăr care descalifică îndeajuns.

MUȘCAT DE VENIN

Aș fi trecut, însă (cum am făcut-o, de altfel, pentru lucruri mai grave) și peste această ofensă. Dovadă că — deși am fost continuu înjurat — am invitat Redacția „Bunei Vestiri" la sărbătorirea dela 11 Aprilie. Omagierea lui A. C. Cuza, nefiind sărbătorirea mea, am socotit o elementară datorie să invit pe toți aceia cari, fie și cu simple pretenții, se socotesc admiratorii lui A. C. Cuza. Și licheaua Toma Vlădescu a avut locul său în neîncăpătoarea și tumultoasa sală a Ateneului, care l-a sărbătorit pe A. C. Cuza.

Că veninul acestui meschin a făcut spume continuu și că i-am prilejuit cea mai mare durere prin izbânda strălucită a acestei festivități, ce sunt eu de vină!? Nenorocitul, ros de invidie, s'a svârcolit în așa hal pe scaun, încât un vecin al său, d. Drăghici, la un moment dat a simțit nevoia să-l întrebe : dar ce-ai dom'le ? Ți-e rău !?

Necuviință sau inconștiență!?

Cert este însă un lucru. Omul mic la suflet n'a mai putut răbda. Toată frumoasa, nobila însuflețire a unei mari Adunări Naționale pentru A. C. Cuza, n'a găsit în meschinăria lui decât o singură resonanță : URA. A venit la Redacția **„Bunei Vestiri"**, a pus mâna pe pana veninului său și iată-l scriind că: **sărbătorirea lui A. C. Cuza, inițiată bineînțeles de mine,** este o **necuviință.** Că **„sărbătorirea lui A. C. Cuza presupunea o inițiativă de mare prestigiu cultural, sau cel puțin de inatacabilă autoritate politică. Inițiativa acestei sărbătoriri, trebuia să aibă tot prestigiul unui mare act național și de cultură".** Și însfârșit, culminând cu nerușinarea inconștienței lui stupidității, **...„cuzistul"** Toma Vlădescu, după ce insultă comitetul de inițiativă al sărbătoririi d-lui A. C. Cuza, spune: **„Pristanda e acela care pune steagurile. Și sărbătorirea lui A. C. Cuza a fost tot o sărbătoare națională ! Pristanda a pus și acum steagurile așa cum îi e obiceiul și firește numai unde i-a plăcut".**

Prin urmare, d-le prof. A. C. Cuza, după „cuzistul" Toma Vlădescu, eu nu s... decât Pristanda, iar sărbătorirea d-tale n'a fost decât reeditarea unui act din Caragiale ! Atât a văzut acest imbecil, din strălucita însuflețire a țării, care a venit Duminică să se închine cu un omagiu lui A. C. Cuza la Ateneu.

DEMASCAREA UNUI IMPOSTOR

Infamia mizerabilă a acestei canalii, îl califică îndeajuns pe acest nerușinat. Ofensele lui, cari pornesc și din ură și din veninul invidiei, care îl roade, nu ajung desigur, până la noi, și, cu atât mai puțin, vor reuși să diminueze grandoarea sărbătoririi de Duminecă. „NECUVIINȚA" inițiativei noastre n'are nevoie de aprobarea unui măgar. A ratificat-o entuziast și emoționanat țara, care prin prezența celor mai Inalți reprezentanți ai Sfintei noastre Biserici, ai Academiei Române, ai Universităților și studențimei, ai asociațiilor patriotice, a răspuns vibrant și totalitar chemării pe care i-am adresat-o. 11 Aprilie rămâne o zi neuitată de sărbătoare națională, pe care nu infamia unor meschini o vor putea micșora.

Aceasta, însă, nu înseamnă că lucrurile pot rămâne aci. Canaliile cari își închipuie că pot ofensa la infinit, prevalându-se de bunul simț și de excesiva decență a altora, trebuiesc puse la punct, scoase definitiv dintr'o arenă pe care nu fac decât s'o prostituieze. A continua să tac, înseamnă a fi un laș. Și eu, cu sângele și cu temperamentul meu de oltean, n'am cunoscut lașitățile. „Buna Vestire" vrea război!? Ei bine, îl va avea! Nu noi suntem de vină, nu noi l-am căutat, însă. Am socotit, din contră, că avem tot timpul să-l facem, după ce mai întâi vom lichida toate socotelile românești cu jidanii.

*

Așa dar de mâine, mai întâi, definitiva demascare a lichelei ...„cuziste" dela „Buna Vestire".

Primul articol : „DE CE L-AM DAT AFARĂ DELA „PORUNCA VREMII" PE TOMA VLADESCU". Dr. ILIE RADULESCU

Omagiul d-lui A. C. Cuza către țară

— Patriarhul naționalismului adresează prin „Porunca Vremii" mulțumirile sale vibrante sufletului românesc care i s'a închinat la 11 Aprilie. —

In chiar clipa în care „cuzistul" *dela „Buna Vestire", tipărită în rotativele „cușar" ale jidanilor Goldenberg și Maier dela Institutul de arte grafice „EMINESCU" (ce impietate și ce rușine!) ne înjură, spunând inconștient că inițiativa sărbătoririi lui A .C. Cuza a fost o... NECUVIINȚA, marele Patriarh al naționalismului românesc ne trimete următoarea caldă scrisoare, pe care o publicăm cu vie emoție și cu nesfârșită satisfacție.*

ne este silă și rușine de meschinăria unor indivizi, cu atât mai reprobabilă, cu cât, deși lipsiți de orice morală— cum vom dovedi aci cu cruzime— îndrăznesc totuși, ca exponenți ai unei idei, să batjocorească, în aplauzele jidanilor, ori ce avânt de luptă națională.

Iată scrisoarea pe care d. A. C. Cuza a adresat-o ieri d-lui dr. Ilie Rădulescu :

Stimate d-le doctor,

Logica — a cărei putere suverană se impune oricând, ca o adevărată lege naturală, stăpânind gândirea și faptele — nu se putea să nu se impună și de data aceasta.

Inițiativa ce ați luat prin valorosul dvs. ziar „Poruncă Vremii", de a sărbători, la 11 Aprilie 1937, acei cincizeci de ani ai luptei mele pentru ideea națională românească, a devenit o sărbare a ideei naționale românești, ea însăși.

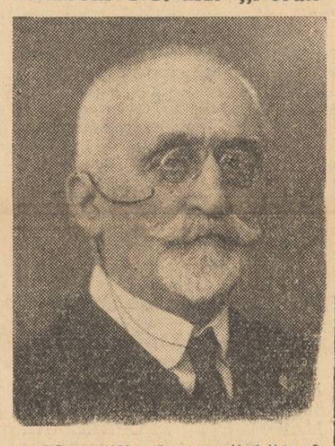

Splendida reușită a inițiativei d-voastre fericite, vine să răsplătească munca dvs., perseverentă, pentru a o realiza.

Dați-mi voe dar, ca prin ziarul d-voastre, să vă exprim toată recunoștința și toată admirația mea, dvs. inițiatorului, înalților reprezentanți ai culturii românești, cari v'au aprobat, ai sfintei noastre Biserici ortodoxe naționale, în frunte cu Sanctitatea Sa Inalt Prea Sfântul Patriarh al României dr. Miron Cristea, venerатul președinte al acestei serbări, ai reprezentanților superiori ai oștirii, generali, ai Academiei Române, ai Universităților românești, ai Barourilor din țară, ai societăților culturale și ai presei, în sfârșit ai mulțimii celei mari a Românilor, cari au luat parte, din toată țara, cu însuflețire patriotică, la această memorabilă serbare.

Scoasă astfel de sub înrâurirea oricărui particularism, serbarea dela 11 Aprilie, a fost o adevărată sărbătoare națională de înfrățire românească, deosebit de prețioasă, în ceasul acesta al atâtor dezbinări.

In spiritul acesta, frățesc, vă rog, mult stimate domnule doctor, să primiți expresiunea recunoștinței mele și a stimei deosebite, cu care rămân al d-voastre devotat.

A. C. CUZA

13 Aprilie 1937.

Nu se mai fac numiri și avansări de funcționari

— Hotărîrile consiliului de miniștri —

In cursul zilei de ieri, s'a întocmit și s'a semnat la președinția consiliului de miniștri un jurnal interesant.

Anume, e vorba despre numiri și avansări de personal la instituțiile publice și ministere, care sunt și rămân suspendate până la 1 Septembrie 1937.

Dela aceste măsuri fac excepție ministerele apărării naționale, aerul, marina și justiția.

Acest jurnal a apărut azi în „Monitorul Oficial".

Comuniștii spanioli au pierdut în două zile 15.000 oameni

Salamanca, 14 (Rador). — Agenția Havas transmite :

Comunicatul oficial al marelui cartier general naționalist reproduce în linii generale știrile difuzate la radio de generalul Queipo de Llano.

Comunicatul arată că pe frontul de Nord, în sectorul diviziei V, naționaliștii au pus pe fugă 3000 guvernamentali cari încercau să dea un atac contra pozițiilor dela Santa Luteria. Inamicul a lăsat pe teren 200 morți și o mare cantitate de material de războiu.

In sectorul diviziei VI, inamicul a încercat să atace în cursul nopții pozițiile noastre din trecătoarea Urquiola. Am contraatacat și am respins pe adversari, omorînd o sută din ei.

Pe frontul de Sud, în sectorul Cordoba, am respins atacul dat de inamic, luând mai mulți prizonieri și trei mitraliere.

*

Avila, 14 (Rador). — *Agenția Havas anunță :*

Autoritățile militare naționaliste au pus diferite întrebări prizonierilor guvernamentali capturați cu prilejul atacului dat Luni în sectorul Escurial.

Prizonierii au declarat că în două zile guvernamentalii au pierdut peste 15.000 oameni, dintre cari peste 5.000 morți.

Știri și polemici

Dela Palatul Regal

COMUNICAT Nr. 31

Mareșalatul Curții Regale face cunoscut următoarele :

In ziua de 13 Aprilie 1937, M. S. Regele a primit în audiență de lucru pe: d. Gh. Tătărăscu, președintele consiliului de miniștri și ministru de interne; d. Victor Antonescu, ministrul afacerilor străine; d. Ion Nistor, ministrul muncii.

M. S. Regele însoțit de M. S. Marele Voevod de Alba Iulia, a luat dejunul la M. S. Regina Maria.

După amiază, M. S. Regele a vizitat muzeul Teodor Aman, în urmă M. S. Regele a primit în audiență pe: d. amiral Coandă, vice-președintele Ligii Navale Române; d. comandor Aurel Negulescu, secretar general al Ligii Navale Române; d. M. Romniceanu, administrator al Băncii Naționale Române.

*

IN PAGINA 5-a a „Poruncii", cititorii noștri sunt rugați să urmărească, în fiecare zi, sub titlul: ȚARA și A. C. CUZA, articolele omagiale, adeziunile, scrisorile și telegramele prin care țara și-a mărturisit dragostea ei pentru Patriarhul naționalismului, cu prilejul sărbătoririi naționale dela 11 Aprilie.

*

MINISTERUL educației naționale, a trimis o circulară d-nilor rectori, prin care le cere să delege câte un profesor universitar, pentru a avea în grijă buna funcționare, a căminelor particulare, din localitatea respectivă.

*

D. DIM. IUCA, însoțit de primarul orașului Giurgiu, a vizitat în cursul zilei de ieri portul Rusciuc, unde a fost întâmpinat de consulul României și reprezentanții autorităților.

*

UN OARECARE ROZEANU, pe numele său adevărat Rosenfeld, jidan sută în sută, după cum se vede, a fost numit mai departe, ajutor de primar al d-lui profesor N. Ghiorghiu, în comisia interimară a frumoasei stațiuni maritime Carmen-Sylva. Mărturisim că nu mai pricepem nimic din inconștiența autorităților.

*

JUGOSLAVIA a înființat recent dinarul turistic acordat numai turiștilor englezi pentru cari se fixează un curs cu 10 la sută mai scăzut decât cursul dinarului pe piața liberă.

*

LA SFARȘITUL acestei săptămâni d. Ion Mihalache va convoca la o consfătuire pe membrii biuroului de conducere al partidului.

In acest scop, d-sa a avut ieri după amiază mai multe întrevederi cu fruntașii național-țărăniști.

JIDANII și-au pus mari speranțe, poate ultima lor nădejde, în d. dr. N. Lupu. Corespondentul nostru din Dorohoi, ne aduce la cunoștință o știre, într'adevăr, senzațională. Cu ocazia sărbătorilor jidovești, toți jidanii din orașul Dorohoi, în frunte cu rabinii lor, au făcut rugăciuni în sinagogi, pentru venirea d-lui dr. N. Lupu la putere.

*

TINERETUL radical-țărănist din Bucovina a trimis o scrisoare de apărare d-lui Mihail Sadoveanu. Cu siguranță că acest tineret este alcătuit numai din jidani.

*

CONTRAR celor anunțate de unele ziare, d-nii prof. A. C. CUZA și OCTAVIAN GOGA nu au luat încă nici o hotărire cu privire la consfătuirea convocată de d. mareșal Averescu la 22 Aprilie.

*

SUNT CUNOSCUTE împrejurările în cari studenta Ivona Ionescu fiica d-lui colonel Decebal Ionescu, s'a sinucis în gara Fetești.

Eri dimineață, corpul neînsuflețit al sinucigașei, a fost adus în Capitală, iar după amiază a avut loc înmormântarea la cimitirul militar „Ghencea".

*

D. GABRIEL MARINESCU, subsecretar de stat al ministerului de Interne, a avut o lungă întrevedere cu d. general Gh. Cantacuzino, șeful partidului „Totul pentru țară".

INALTA Curte de Casație s. II a admis strămutarea procesului jidovilor cari au omorît pe Alexandru Damian românul din Briceva, la tribunalul Iași, așa cum a cerut văduva celui răpus în împrejurări cunoscute, de furia și ura iudaică.

Leiba Tandler, Iți Horovitz, A. Wolfman, A. Gerșenzon și ceilalți barbari ucigași, vor trebui deci să compară în fața acestui tribunal după atâtea tergiversări și amânări, cari au făcut ca nici până astăzi această monstruoasă crimă să nu fie judecată și sancționată.

*

D. JUDE INSTRUCTOR I. STANESCU, titularul cab. 7, a numit ieri pe d. REMUS ILIESCU, arhitectul Palatului de Justiție, să ancheteze sub raport technic, cauzele și împrejurările care au dus la decapitarea copilului d-lui maior dr. ILIE DUMITRU în magazinul „Galeries Lafayette", al jidanilor Schwartz și Șaraga.

*

AZI DIMINEAȚA s'a svonit, că d. TIBERIU MOȘOIU, subsecretar de stat la ministerul de agricultură, ar fi demisionat din guvern, nemulțumit că i s'au luat atribuțiile ce le avea.

Până la închiderea ediției, svonul nu a fost confirmat.

I. P. S. S. PATRIARHUL DR. MIRON CRISTEA, rostindu-și discursul, cu prilejul sărbătoririi lui A. C. Cuza

Tipografia ziarului „Un iversul" str. Brezoianu 23-25 București

Redactor responsabil Gh. Dumitrache

6 pagini 3 lei

Taxa poştală plătită în numerar conform aprobării Dir. Gen. P.T.T. No. 118.370/1934

ANUL VI, No. 716 Vineri 16 Aprilie 1937

BIBLIOTECA CENTRALA „ASOCIAȚIUNII" SIBIU

Porunca Vremii

TRIBUNĂ ZILNICĂ DE LUPTĂ NAȚIONALĂ ȘI CREȘTINĂ

Abonamente anuale: Lei 1000 pentru instituții și sprijinitori; Lei 800 pentru orașe; Lei 600 pentru sate. Se primesc și abonamente pe 6 și 3 luni.

Ori ce sumă se poate trimite prin Casa de economii și Cecuri poștale (CEC) astfel: ABONAȚII PENTRU CONTUL 1224; DEPOZITARII „ „ 10405

Director: Dr. ILIE RĂDULESCU

Redacția și Administrația: BUCUREȘTI I, Str. Sărindar 18

TELEFON: Direcție, redacție 4.1853; Ad-ție, publicitate 4.1852

Suntem deci datori să vedem în Domnia-voastră nu numai un păzitor al întregului nostru popor, dar și un patron al acestor două puteri pământești și cerești. Această strălucită și nemuritoare valoare, v'a adâncit de pe acum nu numai în istoria neamului nostru, dar și în sufletul și în inima noastră, pentru că sunteți singurul Român care ați stat pe frontul de luptă 50 de ani și care la vârsta de 80 de ani sunteți în deplină vigoare.

Fericită este deci țara; fericit poporul și fericită e familia domnească din care vă trageți.

P. S. S. VARTOLOMEIU
al Râmnicului Noului Severin
(În discursul ținut la Ateneul Român cu prilejul sărbătoririi lui A. C. CUZA)

A. C. CUZA vă cere naționalism cu fapta!

Șacalii ideii naționale

Ideia națională și creștină stăpânește din ce în ce mai mult simțirea românească, răscolind elanul, generozitatea și pasiunea de jertfă în sute de mii de suflete. Este emoționant să vezi cum oameni pe cari îi socoteai indiferenți sau refractari unei nobile simțiri, cum mase întregi de Români se alătura vibrant și desinteresat mișcării naționaliste dela care țara își așteaptă mântuirea.

Dar întocmai cum rechinii se țin după vapor, așa și anumite canalii, o serie întreagă de șacali, nu știu cum să pună mai sângeros, la teascul speculației și îmbuibării lor, însuflețirea naționalistă. Iată, într'adevăr, să vedeți, ce se'ntâmplă?

Cum dușmanul cel mai periculos al Românismului este jidanul, și cum jidanii ne-au înlănțuit într'o nouă robie, de moarte, punând stăpânire pe întreaga noastră viață economică, primul semnal de alarmă pe care noi l-am dat, a fost: Români și Românce, nu cumpărați nimic dela jidani! Nu întăriți cu banul vostru robia copiilor voștri! Nu intrați în magazinele jidănești! Cumpărați numai dela negustorii creștini!

Știți ce-a însemnat această lozincă, pentru zecile de mii de cititori ai „Poruncii" și în general pentru toți Românii conștienți? Fapte! Nimeni n'a mai intrat în speluncile jidovești. Rolul nostru a fost pur și simplu acesta: Ne-am postat la colțul străzii, luând de mânecă pe toți Românii, spre a-i îngrămădi în prăvăliile creștinilor. N'am reușit, desigur, să-i determinăm pe toți Românii să nu mai calce pragul dughenilor jidănești; dar în proporție de cel puțin 50%, în special în Capitală, Românii au fost sustrași speculației judaice. Dovada cea mai vie a acestei noui stări de lucruri este că în vreme ce multe firme jidovești se clatină (însiși Galeriile Lafayette), comerțul românesc pulsează azi mai viu, în vreme ce noui și înfloritoare magazine românești răsar ca din pământ.

Să vedeți însă ce se întâmplă! Românii au fost sustrași speculației jidovești pentru a fi dați pe mâna exploatării șacalilor negustori Români. Logic ar fi ca, din moment ce faci mai multe afaceri, de vreme ce cifra vânzărilor tale s'a umflat considerabil, prețurile să scadă. **La o vânzare de 1000 de lei cota cheltuielilor generale ale unei întreprinderi intră cu un procent mai mare, de cât la una de 10.000 sau de 100.000 de lei. Deviza este:** să vând mult și cât mai eftin! **Ce fac însă negustorii noștri? A fost deajuns să vadă că în urma însuflețirii naționaliste li se umplu prăvăliile cu noui clienți, pentruca să pună nerușinat la teascul speculației lor, noua stare de suflet. Nu numai că nu și-au scăzut prețurile sau, cel puțin, să și le mențină pe cele vechi, dar mai toți și le-au sporit cu 15—20 și chiar 30%. Exemplul cel mai tipic și mai nerușinat îl dă „CARTEA ROMANEASCA", beneficiara cea mai largă a campaniei vehemente pe care noi am dus-o împotriva Galeriilor Lafayette (Socec). Nici un Român nu mai intră azi la Lafayette. La „CARTEA ROMANEASCA" este, din contră, un du-te, vino, continuu. In special scumpa noastră oștire, ofițerii, nu-și cumpără numai ce le trebuie personal, dar tot ce este furnitură pentru instituțiile militare se face azi exclusiv dela „Cartea Românească". Cum a primit d. Ioanițiu, directorul „Cărții Românești" această avalanșă de conștiință națională? Cu brațele deschise și cu sporirea imediată a prețurilor cu 20—30%. Toate articolele la „Cartea Românească", sunt cu o treime de preț mai scumpe ca la jidani. Eu îi înfierez pe jidani. Dar sunt dator să-i desfid deopotrivă și pe șacalii noștri. Am pe birou zeci de scrisori, cari toate îmi spun revoltat același lucru:** „dvs. ne trimeteți să cumpărăm dela Români. Foarte bine. Dar dece suntem speculați cu nerușinare? Știți dv. ce se petrece? Am voit să cumpăr un serviciu de masă. La Cartea Românească mi s'a cerut 4.600 de lei. La jidanii dela Lafayette l-am văzut în vitrină cu prețul de lei 3000. Se speculează astfel nerușinat însuflețirea noastră românească. Dar asta nu se poate"!

Sigur că nu se poate. De aceea ei suntem hotărîți să-i lovim fără cruțare pe acești șacali, cari nu numai că pângăresc un frumos sentiment, dar împiedecă cu nerușinata lor speculă, binefăcătoarea reacțiune a sufletului românesc, care trebuie să ne scoată din robia jidănească.

Ing. Radu Iliescu

— Putere ca să-ți prindă Neamul,
În IDIȘ iu ți-am scris „prugramul";
Tu, dacă faci ce scrie 'n el,
Te crește mare Israel!...

Trudindu-se, — cu toată truda,
ION nu știe ce-a scris IUDA,
Dar, ca să ia și el „guvernul",
Se face frate cu... „INFERNUL"!

— IOANE, știi ce-au scris tâlharii?:
S'arunci cămașa și itarii,
Că nu te ia cu ei în tren,
Așa 'n ITARI și cu JOBEN!....

Niște simple anunțuri

de N. CREVEDIA

Eu sunt un pasionat cititor de gazete. De mic copil, citesc ziarul și-l citesc anume dela articolul de fond, până la savuroasele întâmplări din Capitală și până la ultima pagină, jos, unde semnează colegul redactor-responsabil.

Un ziar e o vastă panoramă de viață, el oglindește toate aspectele de o zi ale lumii, ale țării noastre, în special.

Și dintre toate paginile, cea mai interesantă, deși aparent cea mai insipidă, mi se pare mie aceea dela urmă cu anunțurile, 5 lei cuvântul. Acolo bat vinele economice ale țării, acolo palpită inima anonimă a acestui popor.

La un moment dat, o rubrică sărată a ziarului acesta se ocupa și de anunțurile acelea din ziare care se pretau la haz.

In articolul acesta, voi trece, decis, peste anunțuri de felul acesta, care, jur, sunt strict veritabile:

„PENTRU căsătoria nepotului meu, pretor 28 ani, fizic plăcut, distins, titrat, caut d-ră farmacistă cu drept de a deschide farmacie rurală, cu fizic plăcut și dotă. Oferte serioase, însoțite de fotografie, adresați dr. Raicu, Potcoava-Olt".

Sau:

„DORESC serios, sincer, cunoștința unei doamne caracter, eventual căsătorie. Ziar „Capabil" 2 K."

Sau următoarele două mai caracteristice și pline de humor:

„Domn serios cu copii, fără avere, caută doamnă serioasă, corpolentă, cu avere, fără copii".

In sfârșit:

Tânăr putere caută doamnă (șoară) probabil căsătorie. Scrieți... etc.

Și fiindcă nu putem rezista, reproducem și următorul anunț, de la rubrica „Corespondențe":

„OCHEȘICO la obraz, spune neichii uneai mas? Dar eu tot te iubesc! Vino-acas!!"

Și acum să fim serioși.

In pagina anunțurilor, vom vedea oameni cari ascunși sub anonimatul garantat de rubrică, își vând pământurile, casele, terenuri, argintărie, tablouri și toți invoacă motivul clasic: „cauza plecării".

Vin însă alte anunțuri care trădează imediat adevăratele triste dedesubturi. Vin anunțurile de ipoteci, cele de împrumuturi urgente, amanetările, gajuri, etc., etc.

Tragice sunt și acele anunțuri disperate:

„TITRAT, caut orice fel de îndeletnicire intelectuală ori manuală. Scrieți ziar sub ROMAN".

Căci, vai, toți năpăstuiții aceștia sunt Români de-ai noștri.

Cei cari dau cu împrumut, cei cari caută terenuri și se declară cumpărători de moșii, de case, obiecte de valoare, etc., când își dau numele, sunt fără exclusivitate, străini, evrei mai ales — și, când nu, complet anonimi, ei se camuflează sub numele tot așa de străniu a diferite societăți.

Urmăriți, vă rog, anunțurile cu case de vânzare sau de închiriat, de Sf. Gheorghe. Urmăriți și veți vedea cine sunt proprietarii acelor blocuri stil chaldeo-asirian.

Eu reproduc numai un singur anunț care are alături și desenul unui block-haus cu 7 etaje:

„BLOCUL Moșilor 135. De vânzare apartamente mari și mici. Prețuri convenabile. Predabil Octombrie 1937. Informațiuni: Arhitect Zilberman, Moșilor 133. Telefon 4.03.73. Inginer Feyns, telefon 2.98.12".

I. P. S. S. Patriarhul trăgea, Duminica trecută la Atheneu clopotele disperării noastre creștine, anunțând că 50 de biserici din Capitale sunt amenințate să rămână fără credincioși, deoarece populația din centru este sistematic expulzată spre periferie.

Vom mai vorbi altădată și de ne-

(Continuare în pag. III-a)

Strada A. C. Cuza!

Când a sărbătorit pe Cuza la Ateneu întreaga țară, —
Propus-a un român cu suflet — oltean cu inimă de pară, —
Ca, strada Sărindar, în care JIDANII toți lăsat-au buza,
De azi încolo să se cheme deapururi strada „A. C. CUZA!"

Patronii anumitei prese, aflând, — la guri făcut-au spume:
„Cum o să poarte presa cușer pe fruntea ei un așa nume?!"
Să nu mai bâțâe de ciudă Ghidale, Blumenfeld șiUșer:
Când „Sărindar"-ul va fi „CUZA", n'o să mai fie „presa cușer"!..

Radu Bardă

Iar tovărășia
național-țărănisto-comunistă

Ziarul nostru a fost încă dela apariție un crâncen adversar al partidului național-țărănesc. Am atacat aci, cu toții, acest partid pentru atitudinile lui ce veneau în contrazicere cu năzuințele firești ale poporului românesc și am atacat din aceleași pricini, pe aproape toți fruntașii acestui partid.

Trebule să mărturisim însă că atacurile noastre — uneori extrem de violente — n'au pornit niciodată din vreo ură personală sau din interese politice. Ele au avut întotdeauna drept mobil, semnalarea greșelilor politice ale acestui partid, în fața opiniei publice românești, și împiedicarea repetării lor pe viitor.

Intru cât mă privește, un simț foarte desvoltat de obiectivitate m'a împiedecat să exagerez până a contesta conducătorilor acestui partid, dragostea lor pentru țară și a le atribui sentimente de trădători. Incât din acest punct de vedere atacurile mele au urmărit mai ales îndreptarea rătăcitilor acestora, luminarea conducătorilor național-țărăniști asupra greșitei lor orientări. Fiindcă am socotit întotdeauna că un partid ca acesta, cu netăgăduită priză în masele rurale, ar putea fi folosit spre binele țării dacă ar fi condus cum trebue. Pentru noi d. Mihalache nu este un om primejdios decât prin lipsa d-sale de pregătire politică și de temperament necesar spre a conduce un organism politic cum e partidul național-țărănesc. După cum d. dr. Lupu înseamnă o primejdie prin lipsa unei judecăți clare și prin ușurința cu care privește problemele politice, ajustându-le inconștient poate, după interesele de partid sau personale.

Am așteptat atâta vreme — și nu fără oarecare satisfacție am înregistrat curentul centrist din partidul d-lui Mihalache — să vedem în sfârșit partidul național-țărănesc lepădându-se de tovărășia cu comuniștii. Fiindcă am avut prilejul să constatăm nu odată, în Cameră, că d. Ion Mihalache și prietenii d-sale politici, se simțeau foarte strâmtorați de această tovărășie. Eram deci în drept să credem că de bună credință fiind, conducerea partidului național-țărănesc se va lepăda de o tovărășie care pentru cele câteva voturi în plus, face atât rău și țării și partidului.

Trebue însă astăzi, spre deplina noastră întristare, să constatăm că incapacitatea politică a d-lui Mihalache e mai primejdioasă decât s'ar putea bănui și că inconștiența politică a d-lui dr. N. Lupu, este o permanentă primejdie pentru țară.

In adevăr, pentru alegerile comunale din Capitală, partidul național-țărănesc s'a aliat, într'o cârdășie ridiculă, cu d. Grigore Filipescu (șeful partidului conservator cum își spune d-sa, deși partid nu mai are de mult), cu social-democrații și cu comuniștii. Lăsând laoparte faptul că manifestele comuniste clandestine pledează toate pentru partidul d-lui Ion Mihalache, cerând voturile cetățenilor pentru acest partid, în cadrul unui program de negare a tuturor drepturilor statului național românesc, dovada alianței cu comuniștii o face participarea la întrunirea național-țărănistă, ce a avut loc Duminică în sala Tomis, a unui *„delegat din partea deținuților politici"*, cum precizează ziarul jidovesc „Dimineața", care a luat cuvântul în numele acestora și a cerut eliberarea lor.

Deținuții politici sunt, după cum știm cu toții, tovarășii Anei Pauker, comuniștii condamnați pentru uneltiri împotriva siguranței statului. Mai este nevoe de vreo altă dovadă a cârdășiei național-țărănisto-comuniștă? Credem că nu! Fiindcă la Tomis, a vorbit alături de inconștiența d-lor dr. Lupu, și Grigoriță Filipescu, reprezentantul celor mai primejdioși comuniștii: acela ce au fost prinși uneltind împotriva statului nostru și au fost condamnați de justiția țării pentru aceasta.

Mai putem nădăjdui în îndreptarea partidului național-țărănesc? Și nu este, în condițiile acestea, partidul d-lui Ion Mihalache, o reală primejdie pentru Țara Românească? Noi scotim că da! și de aceia atragem atenția țării, a tuturor românilor cu dragoste de țară, asupra căilor pe cari voește partidul național-țărănesc să îndrepte politica statului românesc și le cerem atenția necesară pentru evitarea acestei primejdii.

Petru Bănescu

50 de biserici...

In luminoasa cuvântare rostită de I. P. S. S. Patriarhul Miron, cu prilejul sărbătoririi d-lui A. C. Cuza, a spus, printre alte adevăruri triste pentru neamul nostru românesc și pe acela că în Capitală 50 de biserici vor închide ușile din lipsă de credincioși.

Faptul acesta, chiar dacă nu l-am conexa la alte dureri ale sufletului românesc, și ar fi suficient pentru a ne da seama în ce decădere morală trăim și ce mari primejdii ne amenință.

In ordinea politică înregistrăm zilnice atacuri împotriva naționaliștilor noștri făcute de către acei pretinși democrați cari sunt în slujba altor interese și cari urmăresc, în frunte cu sinistra figură a demagogului dr. Lupu. Crearea unui Front popular în România. Or, știut este, că această acțiune nu face decât să anarhizeze și să încerce să slăbească rezistența națională a noastră, a românilor. Pe de altă parte, în ordinea morală, și anume în lumea credinței noastre, bântue toate vânturile sectante, alimentate de agenți și cu bani veniți de peste graniță (poate dela Moscova), — cari vânturi nu fac decât să contribue într'o largă măsură la opera pe care o pregătesc „democrații" fronturilor populare. Și în acest dureros peisaj al vieții noastre politice și spirituale, privim neputincioși cum bisericile se golesc, cum credința se împuținează în sufletele noastre și cum toți străinii, toți dușmanii neamului nostru românesc devin apostoli ai unor noui vremuri...

Vedeți, se produc uneori întâmplări neînsemnate în viața unui stat cari, în timpuri normale, nu prezintă nici o gravitate, nici o importanță, dar aceleași întâmplări, devin adevărate primejdii pentru viața și sănătatea morală a unei națiii într'o vreme de neliniște, ca aceia pe care o trăim acum.

In 50 de biserici din Capitală bate vântul pustiului și în același timp, bate același vânt în sufletele atâtor mii de creștini cari odată au crezut. Fapt semnificativ. Fapt care trebue să ne dea de gândit. Un fel de nebunie colectivă agită mințile. Chiar oameni politici, cari au avut răspundere în conducerea statului și cari pretind a o mai avea, — insultă Biserica și pe păstorii ei. D-rul Lupu nu s'a sfiit să injurieze pe I. P. S. S. Patriarhul și, cu aceiași elocință alcoolică, nu s'a sfiit să atace și pe slujitorii altarului din Spania, afirmând că din pricina lor a isbucnit revoluția!

Când se produc asemenea simptome, — într'o vreme în care se dă o fioroasă luptă între ideia divină a armoniei naționale și ideia drăcească a dezarmoniei internaționale prin practica comunismului, — trebue să ne întrebăm: ce se mai poate face pentru a restabili echilibrul social și moral al nației, atât de grav sdruncinat?

In întunericul care ne înconjură, și care din clipă în clipă devine mai dens, nu văd decât o singură luminiță dela care mai putem primi lumina cea adevărată. Și această luminiță prin care ne vom putea regăsi este numai forța noastră sufletească, pe care, imprimând-o spiritului colectivității naționale, în forță mistică, vom putea să ne oțelim și să ne salvăm.

Altfel, cele 50 de biserici goale vor deveni 500, apoi 5000, până când toate vor fi trup fără suflet. Și atunci nu vom mai putea aștepta nimic. Atunci preoții vor fi uciși, bisericile sfărâmate, Dumnezeu va fi gonit din ultimul colț de pământ și suflet românesc și în locul lui va rânji spectrul asiatic al fiarei comuniste.

Cele 50 de biserici fără credincioși, — ce trist și ce adânc pildutor exemplu pentru România de azi! Și când ne mai gândim că din această Românie a plecat Ionel Moța să apere pe Christos pe câmpiile Spaniei bolșevizate, ne vom da seama că salvarea noastră, singura noastră salvare, nu poate veni decât dela lumina pe care, la infinit, o radiază, moartea dumnezeiască a lui, peste toate întinsurile pământului și sufletului românesc.

Ștefan Ionescu

Cămașa de forță

Academia de presă

Decanul Facultății de drept a luat inițiativa de a se înființa și la noi o academie de presă.

Nu s'au numit până acum profesorii.

Totuși, după câte suntem informați, la noua academie se vor face următoarele numiri:

1. D. Grig. Filipescu, *profesor de șantaj internațional.*
2. D. Burăh Brănișteanu, *profesor de șantaj intern.*
3. D. Emil Fagure, *profesor de excrocherii și afaceri veroase.*
4. D. Mihail Sadoveanu, *profesor de vânat „lei". (100.000 lei pe lună).*
5. D. Teodorescu Braniște, *va preda „platitudinea" în ziaristică.*
6. D. Emil Agop Sohor *va ține un curs despre cum începe și sfârșește un ziar.*
7. D. Sandu Tudor, *profesor de prostologie...*

O noutate

In „Le Moment", *d.* Ion Biperi, *vorbind de d. Mihail Ralea, scrie pe franțuzește că directorul ziarului „Dreptatea" este* „prin formula sa intelectuală și prin orientarea sa generală, un spirit european".

Un spirit european, d. Mișu Ralea?

Să știți că și el are bani depuși în Elveția...

Epigrame

Un cititor, d. N. Oprișan, ne trimite următoarele două epigrame să le publicăm la rubrica aceasta. Poftim, domnule ți le publicăm:

Directorul revistei „Albina"
Tu râzi de noi de când destinul
Te-a pus director cu putere:
Dela „Albina" noi vrem miere
Și tu ne dai numai veninul.

Unei doamne răutăcioase:
Oamenii cei răi din fire
Într'o viespe te preschimbă.
Însă ce deosebire!
Tu porți acul tău pe limbă.

Cronica literară

Geneza curentelor de avangardă

II

de RADU GYR

Arătam în cronica precedentă cum întregul proces negativist al curentelor de avangardă, incubate în literatura noastră, se consumase pe la sfârșitul anilor 1931/32. Incă de prin 1930, extremismul literar intrase în comă, resimțindu-se, firește, de pe urma stării de anemie pernicioasă în care căzuse însuși exhibiționismul apusean.

Cu ursita lor de vremelnicie, de efemer, *ca orice importație lipsită de aderențe cu spiritul unui neam care, singur, își găsește expresia spontană și firească în artă, curentele de avangardă n'au putut cunoaște o ancorare statornică și nici să schimbe radical așa cum, desigur, au năzuit, destinul poeziei și artei noastre, falsificându-l și îndreptându-l spre alte puncte cardinale.*

Asupra acestui caracter de vremelnicie, cât și-asupra adevăratei geneze, *a anarhismului literar, am vrea să întârziem puțin. N'o vom face, însă, mai înainte de-a solicita îngăduința cititorilor pentru această zăbavă. Ingăduință pe care le-o cerem, deopotrivă, pentru aceste articole preliminarii unde plaivasul nostru se abate. Căci, înainte de-a păși în meșteșugul mărăcinos de cercetător și despicător săptămânal al cărților ce ne vor cădea sub peniță, socotim că se cuvine o privire de ansamblu peste un „fenomen" literar care — deși ratat și eliminat, sub aspectul său direct din literatura românească — și-a lăsat, totuși, unele amprente disparate în efervescența „modernistă" actuală.*

Identificând — prin cunoașterea premergătoare a anarhismului artistic în obârșia și caracteristicele sale esențiale — aceste amprente rămase, triste sigilii, în scrisul de azi, se va facilita însăși denunțarea literaturii fibrată anarhic.

Ocupându-se de fenomenul anarhic în poezie sau de infiltrația spiritului judaic în artă și literatură, puținii critici români cari au întreprins un examen atent în mieZul acestui fenomen[1] precum și o parte din critica străină[2], au căzut în eroarea de-a considera ca geneză a curentelor de avangardă înseși marile revoluții lirice, răspântiile de reîmprospătare ale poeziei. Așa a fost spionată și bănuită, printre alte surse ipotetice, — evident, parțial și numai pentru unele note violent insurecte — revoluția romantică. Revoluția romantică, cu vesta roșie a lui Théophile Gautier, dela premiera lui „Hernani", cu insurecțiile lui Victor Hugo, atât de clasice astăzi!... Degetul acuzator al criticei s'a întins, însă, mai hotărît, spre revoluția simbolistă. *Baudelaire, Rimbaud, Materlink, Mallarmé, au fost astfel divulgați, rând pe rând, ca ascendenți spirituali ai anarhismului curentelor de avangardă. Ai suprarealismului, de pildă. Mai mult. In accelerația de identificări de „surse", de stabiliri de răspunderi, s'a căutat (și s'a găsit!) una, chiar în procesul evoluției liricii noastre. Anume, în etapa care corespunde transfuziei de simbolism în poezia română, și'n oscilările între parnasianism și simbolism ale lui Macedonski!*

Eroarea e evidentă. E inutil, credem, să mai arătăm că „revoluția" romantică nu poate avea nici cel mai palid reflex în anarhismul, cu pronunțat caracter negativ și judaic. Cât privește simbolismul, valabil și organic estetic, produs fatal al evoluției lirice cu sondaje adânci în străfunduri de armonii și cutremure interne, el a înscris valori robuste și constante. Simbolismul înregistrează, chiar în poezia noastră, o continuitate, o durată, o prelungire estetică valabilă și azi și, desigur, valabilă și pentru epocile ce vor veni. Mai e nevoe să reafirmăm că, în schimb, curentele de avangardă — anarhismul contimporan — cât și amprentele, consecințele trecerii lor prin poesia și arta noastră, au numai un caracter instabil? *De timp limitat, cu valori efemere?*

Să ne înțelegem: dacă avangardismul *ar fi un succesor, un continuator al pretinselor insurecții romantice și simboliste, (al lui V. Hugo și-al marelui Baudelaire, în speță!) el n'ar fi plutit în haos. In vid. In vidul care-l înconjoară* tocmai *din lipsă de corelații, de ascendență, de succesiune. El n'ar fi patinat la suprafața sufletului estetic... Și nu s'ar fi desrămat,* instabil *și* efemer, *cum, în realitate, a fost. Incercându-se să i se fixeze o linie de descendență, puncte de plecare, ar însemna să i se recunoască dreptul la viață. Ar însemna să i se legitimeze, să i se justifice existența și să fie încadrat într'o evoluție normală, când el, în fond, s'a măcinat numai în vid, în haos.*

René Lalou, în „Histoire de la Littérature française contemporaine", stabilește următoarea ordine cronologică a curentelor de avangardă: cubismul, *apoi* futurismul, *ca un intermed între cubism și cel de-al treilea aspect al „avangardei" lirice —* dadaismul, *dar se ferește de-a indica o geneză*

(Continuare în pag. II-a)

1) *Const. Emilian:* „Anarhismul poetic" — *N. Roșu:* diverse articole și cronici.

2) *M. Raymond:* „De Baudelaire au surréalisme".

SPORT

Matchul cu Cehoslovacia

Comisia de selecţie să ia aminte
în ceasul al doisprezecelea!...

Am arătat în numărul nostru de eri că pe culoarele Federaţiei de football se ventilează alcătuirea unei echipe cu 8 (notaţi: opt!) minoritari.

Cu alte cuvinte cel mai formidabil scandal în perspectivă, scandal al cărui desnodământ noi n'am putea spune cum va fi pentru sportul românesc dar care, putem spune cu siguranţă că va fi dezastruos pentru domnii „oficiali" şi în special pentru comisia de selecţie dacă ea se va preta într'adevăr la acest act de ruşinoasă, de murdară, şi de înaltă trădare.

Ne exprimam în acelaş articol încrederea în intervenţia de ultimă oră a d-lui preşedinte V. V. Tilea care a declarat textual că „dela proporţia 8+3 nu se va renunţa în nici un caz, ea fiind un simplu început al unei acţiuni care va trebui să se sfârşească prin românizarea integrală şi definitivă a echipei naţionale".

L'am crezut atunci pe d. V. V. Tilea pentrucă d-sa este un om de indiscutabilă suprafaţă şi valoare morală.

D. Tilea însă a dat mandat unor oameni cari depăşesc acest mandat.

E vorba de membrii comisiei de selecţionare.

Dacă e adevărat că aceşti onorabili domni intenţionează să introducă 8 minoritari(!) în echipa naţională, aceasta, evident înseamnă că aceşti domni şi-au depăşit mandatul deoarece mandantul — în speţă actualul preşedinte al F. R. F. A.-ului — s'a pronunţat în mod categoric şi permanent pentru principiul românesc în sport.

„Comisia de selecţie" preferă pe minoritari?

E posibil?

Dacă e aşa înseamnă că această comisie de... protecţie se pune pur şi simplu în slujba intereselor cluburilor maghiare care ţin să păstreze — în ţară şi străinătate — falsa impresie că sunt superioare celor româneşti, fiind capabile, bineînţeles ca pentru aceste servicii să răsplătească copios pe cei cari le prestează cu atâta imbecilă şi criminală inconştienţă.

Evident, toate aceste grave acuzaţii sunt valabile numai în cazul când această comisie de selecţie va săvârşi sacrilegiul.

Ea însă poate foarte bine să-l evite, astăseară chiar, — în cel de al doisprezecilea ceas — şi astfel să se salveze ea însăşi şi să salveze în acelaş timp prestigiul footballului românesc ale căror destine îi sunt momentan incredinţate.

Comisia de selecţie să fie atentă deci şi să-şi repare măcar acum greşelile, chemând în „naţionala" românească MINIMUM OPT ROMANI.

E singura concesie pe care i-o putem face în aceste momente şi pe care i-o facem numai pentrucă împrejurările ne-o impun.

Atenţie deci domnilor selecţioneuri!

Atenţie...

Greşelile se plătesc foarte scump.

Iar trădările se pedepsesc fără nici un pic de milă...

Anastase Eftimie

Matchul România-Cehoslovacia

SOSIREA ECHIPEI CEHE

Astă seară, echipa naţională a Cehoslovaciei părăseşte Praga îndreptându-şi spre Bucureşti. Mâine la ora 12 vor ajunge la punctul de frontieră N. Titulescu-Halmei urmând să sosească în Capitală Sâmbătă dimineaţa. Comisia de organizare a dat dispoziţiuni ca oaspeţilor să li se facă primiri oficiale pe această rută.

PLANICKA JOACA !...

Se ştie că în cursul matchului Slavia-Sparta portarul Planicka a fost rănit şi s'a crezut că va fi indisponibil pentru jocul cu România. Eri însă, F. R. F. A. a primit o telegramă din Praga prin care se anunţă că faimosul portar s'a restabilit şi va juca în contra României.

ASTAZI „NAŢIONALA" JOACA CU SP. STUDENŢESC

Astăzi după amiază la ora 16 va avea loc pe stadionul „Principele Carol" ultimul antrenament al echipei naţionale probabile în compania Sportului Studenţesc. In prima repriză echipa noastră va alinia formaţia :

David-Buerger, Albu-Vintilă, Juhas, Sanislo-Bindea, Covaci, Lengher, Bodola, Dobai.

In repriză se vor face următoarele schimbări : *Burdan* va lua locul lui *David* care va trece în poarta *Sportului Studenţesc ; Bodola* va trece centru înaintaş în locul lui *Lengher*, iar *Rajinscki* va juca inter stânga. In prima repriză *Burdan* va juca la Sportul Studenţesc.

Antrenamentul va fi public. Intrarea generală : lei 20.

ASTA-SEARA SE ALCATUEŞTE ECHIPA

Comisia de selecţie se va întruni seara, după antrenament, când va da forma definitivă a echipei naţionale.

D. Liviu Iuga a sosit aseară împreună cu selecţionaţii timişoreni, iar d. T. Moraru şi Huza sosesc astăzi dimineaţă.

Atragem atenţia comisiei de selecţie să nu se lase târâtă de influenţe şi interese minoritare de club. Din echipa naţională nu trebue să lipsească : Felecan I, Gain, Deheleanu, Lengheriu, Căpuşan *şi* Petea *(dacă va fi disponibil).* La 18 Aprilie joacă împotriva Cehoslovaciei „România" nu Ungaria B !

DISPOZIŢIUNI IN LEGATURA CU ORGANIZAREA

Porţile stadionului ANEF se deschid pentru public la ora 12.

Intrarea publicului se va face după următoarele norme :

a) Intrarea la tribună se va face numai prin str. Maior Ene, spectatorii fiind invitaţi să prezinte biletele la toate controalele volante. Ruperea contramărcilor se va face la cele patru controale fixe de la intrările tribunei.

Se atrage atenţiunea publicului că sectoarele vor fi indicate de placarde mari care vor corespunde fiecărei intrări la tribună. Spectatorii vor intra numai pe poarta corespunzătoare sectorului tipărit pe bilet.

Orice reclamaţiune privind nerespectarea numerotării locurilor sau a dispoziţiunilor de mai sus se va face comisarului de sector care va purta o banderolă albă.

b) Posesorii biletelor de presă numerotate vor intra la locul destinat presei (în spatele tribunei regale) prin intrarea de la tribuna care va purta inscripţia „Presă".

Intrarea posesorilor de bilete oficiale se va face numai prin str. Maior Ene şi apoi prin intrarea specială din dreapta tribunei urmând drumul de coborîre al echipelor.

Locurile numerotate pentru biletele de oficiali se găsesc în faţa tribunei. Orice abatere de la respectarea numerotării va atrage anularea carnetului de liberă intrare pe viitor.

Reclamaţiunile se vor adresa d-lui maior *Gh. Brezeanu* care se va afla în dreapta tribunei regale şi d-lui ing. STELEA care se va afla în stânga tribunei şi cari au puteri discreţionale în ceea ce priveşte măsurile de luat.

c) Trecerea de la locurile oficiale din faţa tribunei la locurile din tribună şi invers este strict oprită.

d) Intrarea la peluză se va face numai prin str. Isvor. (Intrarea din vecinătatea fabricei Haug indicată cu placarde „Peluza").

e) Intrarea la populară se face numai prin intrarea din faţa str. Carol Davilla şi intrarea din faţa fabricei GIB, indicată cu placarde „Populare". Accesul cu aceste bilete nu se permite decât în cele două tribune speciale şi va fi controlat de controlorii federaţiei.

ZI DE ZI

— C. IONESCU, este numele inimosului căpitan al echipei de volley B. T. M. I. (clubul polisportiv al neobositului d. ing. Rizescu) care se afirmă pe zi ce trece drept o excelentă echipă de tinere talente.

— ASTAZI DUPA AMIAZA are loc pe terenul V. F. S. R.-Şosea, antrenamentul jucătorilor de toate categoriile ale Stadiului Român.

— SPORTUL CAPITALEI care a debutat prin a-şi afirma cel mai hotărât şi intransigent românism (paradoxal nu, jupâne Berariu) se acomodează foarte bine şi cu proectul unei naţionale cu 8 minoritari...

Cum e turcul şi pistolul...

Cross-countri

Campionatul universitar de cross-countri pe anul 1937 va fi organizat de gruparea Viforul-Dacia Duminică 18 Aprilie pe distanţa de 3 km. pe stadionul municipal al sectorului I Galben (sos. Ştefan cel Mare). Premii se vor da : la primii trei sosiţi plachete, următorii 3 medalii iar primii 20 vor primi diplome.

Va mai avea loc o reuniune atletică de piste cu următorul program.

Seniori : 80 m. 800 m. înălţime, lungime, greutate, disc.

Juniori : 80 m. 300 m. 1000 m. lungime, înălţime, disc, greutate.

Copii : cross-country 1400 m.

Mişcarea LITERARA şi artistică

Cronica dramatică

Teatrul Ligii Culturale: „Fiul cel pierdut"
dramă în 3 acte, de d. Nicolae Iorga

Teatrul „Ligii Culturale" care şi-a deschis stagiunea anul acesta sub cele mai bune auspicii, îşi continuă seria succeselor temeinice sub oblăduirea marelui nostru dascăl, d. N. Iorga, care, cu intermitenţe bine rostuite, ne dă câte o piesă originală plină de substanţă, cum a fost cea de care ne ocupăm mai jos.

In „Fiul cel pierdut" atât de simbolic ca titlu, d. Iorga abordează problema continuităţii talentului părinţilor la copii. Astfel, un bătrân duhovnic, mare meşter zugrav de icoane şi biserici, este sărbătorit de „fraţii" întru călugărie, meşteri şi dânşii iconari.

Duhovnicul Vasile are un fiu, care deşi iniţiat în tainele penelului, nu pare să calce pe urmele tatălui. In ceasul sărbătoririi, fiul este introdus de mamă spre a obţine ertare, şi spre a promite să urmeze calea dreaptă. Dar conflictul este iremediabil, fiul prin înclinaţiile lui e considerat definitiv pierdut spre durerea venerabilului părinte şi a mamei înfrânte la fel.

După lungi peregrinări prin străinătăţi, fiul care îşi continuase şi perfecţionase acolo talentul artistic, soseşte în casa părintelui, unde totul se pune de acord, dând posibilitate bătrânului să-şi termine o mare pictură, o compoziţie care nu se putea sfârşi lipsind imaginea fiului „pierdut". Apoteoza este în fine desăvârşită.

D. prof. Iorga, în noua d-sale lucrare dramatică, ne dă subtila analiză sufletească a părinţilor frământaţi de lipsurile şi ingratitudinea filială. Problemele atacate de marele nostru cărturar sunt totdeauna încadrate de puternice conflicte dramatice cari au la bază şi în final o teză profund morală, şi cu multă aluzie la societatea din vremurile ce le parcurgem. Piesa actuală abundă în tirade cu tâlc spuse, din care se desprind adâncimi filosofice servite într'o fermecătoare limbă românească aşa cum numai d. Iorga ştie să o grăiască. Interpretarea în frunte cu maestrul Ion Manolescu, care deţine şi direcţia artistică a teatrului, a fost, mai mult decât merituoasă. S'a văzut şi aci mâna invizibilă totuş, regizorală, a d-lui I. Sahighian, detaşat dela teatrul Naţional pentru această delicată şi pretenţioasă în acelaş timp însărcinare. D. Manolescu în rolul starostelui Vasile, a fost secondat onorabil de d-na Iliada Munteanu, care a jucat cu simţire rolul mamei. D. N. Dimitriu în fiul pierdut şi revenit mai apoi pe căile bune, a luptat cu un rol ingrat reuşind în actul final să emoţioneze spectatorii.

Restul ansamblului compus din d-nii: Cezar Teodoru, Damian, I. Focşeneanu, Şincu, precum şi d-nele Iupceanu, Irina Mircescu şi alţii, au completat succesul.

Un public numeros şi doritor de teatru sănătos, moral, românesc, a ocupat până la ultimul loc simpatica sală a teatrului Ligii Culturale. D. prof. N. Iorga, la coborîrea cortinii actului al 3-lea, a fost obiectul unor lungi şi binemeritate ovaţiuni din partea spectatorilor deplin satisfăcuţi de a fi asistat la un spectacol valoros.

Al. Bertea

„România văzută de un geograf din sec. XVI"
Conferinţa d-lui prof. Marin Popescu-Spineni

In continuarea unei serii de cercetări asupra geografiei şi istoriei ţărilor româneşti d. prof. *Marin Popescu-Spineni* a ţinut ieri în amfiteatrul Al. Odobescu al facultăţii de filosofie şi litere o interesantă conferinţă tratând despre *„România văzută de un geograf din secolul al 16-lea"*.

Conferinţa d-lui prof. Popescu-Spineni se referă la lucrările geografului italian MAGINI, o autoritate în materie, în secolul al 16-lea.

D. Popescu-Spineni relevă în primul rând modul ştiinţific în care sunt întocmite lucrările lui Magini.

Ceiace e interesant însă în lucrările lui Magini este menţionarea precisă a faptului că pe pământul vechii Dacii intâi au fost Valachii. Peste ei au venit mai târziu toate celelalte popoare, cucerindu-le oraşele şi supunându-i.

In domeniul geografiei sociale Magini redă caracteristicile sufleteşti ale Valahilor şi relevă o serie de fapte cari sunt de actualitate şi azi: *negoţul era şi atunci, în Moldova şi Muntenia în mâna armenilor grecilor şi jidanilor.* Pe lângă aceasta el caracterizează aşezările omeneşti şi le urmăreşte evoluţia.

Arată, pe lângă aceasta, situaţia provinciilor româneşti în acea vreme. Transilvania era voevodat, autonom în care ungurii, veniţi după colonişti saxoni, urmând o politică de cucerire, capătă tot mai mare autoritate.

O listă destul amănunţită a oraşelor existente atunci aduce lumini noui în ceiace priveşte vechimea aşezărilor citadine româneşti.

Conferinţa d-lui prof. Marin Popescu-Spineni interesantă atât prin noutatea contribuţiei cât şi prin domeniul puţin cercetat din care a fost ales subiectul a fost viu aplaudată de o aleasă asistenţă formată din numeroşi profesori şi studenţi.

Nu „om de dreapta",
ci român adevărat

D. Ioan Al. Brătescu-Voineşti, *unul dintre cei mai mari scriitori ai neamului nostru, este de la o vreme ţinta calomniilor tuturor secăturilor cu perciuni slinoşi.*

Indivizii aceştia suspecţi mai ales prin tăierea lor împrejur, deveniţi peste noapte „voevozi", „cronicari" *sau români* „neaoşi", *toţi foştii vânzători de nasturi, şireturi, seminţe şi gâşte muribunde, toată pleava societăţii de pe glob, aciuată aici, încearcă să compromită un om care a trecut de mult în istoria culturii româneşti. Atacul însă nu va reuşi. Nu va reuşi chiar dacă acestor bufniţe, buhave de ură şi înşelăciuni se vor alătura întreaga liotă a cozilor de topor, toţi vânzătorii de neam fie că se numesc* Sadoveni, *fie că sunt feciori de popă,* Vraişti *sau* Jebeleni...

Fiindcă d. I. Al. Brătescu-Voineşti *face parte din sufletul nostru, este al nostru şi va rămâne al nostru.*

Şi tot ce se desprinde din spiritualitatea românească, va fi apărat cu aceiaşi îndârjire divină pe care o opunem profanatorilor de morminte şi biserici. Maestrul acelor suave şi clasice pagini din volumul „In lumea dreptăţii", *bunicul care ne-a povestit atâtea minunăţii stând la pescuit pe malul lacului şi care ne pregăteşte acum un nou buchet de impresii şi gânduri* „Din pragul apusului", *nu poate avea din partea noastră decât recunoştinţă şi iubire nesfârşită. Dar d.* Brătescu Voineşti *este mare şi demn de veneraţie, nu numai datorită gândurilor şi simţimintelor cu adevărat româneşti cu care şi-a împletit scrierile. D-sa şi-a lărgit aureola şi prin lupta făţişă în slujba căreia s'a înrolat de curând, pentru recâştigarea drepturilor şi refacerea demnităţii noastre ultragiată de streinism.*

Vă amintiţi de unde şi când a strigat maestrul Brătescu-Voineşti : Prezent ! *Prin ce împrejurare — fericit moment ! — a dovedit că este alături de noi. Pe lângă înfierarea trădării lui Mihail Sadoveanu, în şedinţa din 26 Martie a. c. a Academiei Române, autorul* lui „Niculăiţă Minciună" *s'a ridicat, împreună cu d-nii* N. Iorga *şi* Octavian Goga, *împotriva literaturii pornografice, streină de sufletul românesc, propunând ca toţi* Peltzii, Boncii *sau* Adercii, *să fie trimişi în faţa justiţiei pentru infamiile răspândite prin maculatura lor roşie.*

De atunci „voevozii" *n'au mai contenit cu calomniile. Cineva dela o foaie de peste drum, scrâind cu piciorul stâng, aşa cum scrie el deobicei, pentru cei 30.000 arginţi lunar s'a crezut dator să spună opiniei publice* „rumunească" *că Brătescu-Voineşti n'are nici o operă bună, nu poate fi vorba de talent, că însfârşit, academicianul nici n'ar fi... scriitor.*

Până şi dihania de 180 kgr. din fruntea aceluiaş ziar, jăcând apologia democraţiei, nu găseşte decât cuvinte grele pentru cel care l-a considerat odinioară prieten.

*Toate acestea l-au îndârjit mai mult pe d.*Brătescu-Voineşti. *N'a dat atenţie bârfelilor dela răspântii. Mai hotărât ca oricând, d-sa continuă să vestejească faptele şi intenţiile coroiate. Şi nici nu se putea altfel. Fiindcă* — după cum au accentuat şi înalţii noştri prelaţi la sărbătorirea lui A. C. Cuza — *astăzi toţi românii au datoria sfântă să-şi dea mâna pentru isbânda definitivă. Mulţi dobitoci, cu o pronunţată nuanţă de zeflemea, l-au jignit spunându-i batjocoritor în faţă :* „Om de dreapta", *ca şi cum aceste cuvinte ar constitui o ruşine.*

Dar d. Brătescu-Voineşti *ştie că* „Om de dreapta" *şi* „Om de stânga" *nu există decât în vocabularul celor cu frunţile circumcise. Pentru d-sa ca şi pentru toţi câţi simt româneşte există numai :* român adevărat. *Considerând, totuşi, că aceste două cuvinte pot fi înlocuite cu* „om de dreapta", *iată cum îşi termină d-sa mărturisirea de credinţă din articolul „OM DE DREAPTA" apărut în* „Universul" *de ieri :*

„Da, om de *dreapta* am fost sunt şi voiu fi cât voiu trăi, pentru că toate câte le-am învăţat din cărţi şi din propria mea experienţă, mă *îndreptăţesc* să cred că atitudinea mea isvorăşte din *dreaptă* judecată şi că toţi oamenii cuminţi îmi vor da *dreptate.* Da, *drept* cresc pomii şi oamenii sănătoşi. „Ţineţi *dreapta",* îndeamnă tăbliţele de pe drumuri pentru prevenirea accidentelor de circulaţie. Linia *dreaptă* e drumul cel mai scurt dela un punct la altul. Cu *dreapta* strângem în semn de dragoste mâna *dreaptă* a unui prieten.

In *dreapta* noastră aşezăm pe cel care-l cinstim. Cu mâna *dreaptă* răspândeşte sămănătorul sămânţa pe ogor. Cu paloşul în mâna *dreaptă* luptă viteazul. Cu mâna *dreaptă* facem semnul Crucii, închinându-ne lui Dumnezeu. Cu mâna *dreaptă* ne binecuvântează preoţii. *Îndreptarea* greşelilor cere Dumnezeu de la păcătosul pe care nu-l loveşte cu pieirea. Cu *dreapta* întinsă salută chiar şi cei ce-şi strâng pumnul ca într'o scrâşnire. In sănătosul bun simţ al neamului nostru, naţiunea de *drept* e legată de tot ce e bun, frumos şi vrednic de chemat cu toate puterile sufletului nostru. Da, om de *dreapta* sunt şi numai acela în mintea căruia domneşte un negru întuneric nu-şi dă seama că, în împrejurările prin care trece astăzi omenirea, îndemnarea de a merge spre *stânga* este nu numai *stângăcie,* ci şi o cumplită ticăloşie !"

Nu vă umezesc ochii de atâta sinceritate ?

Nu vi se pare că citiţi un capitol din Sfânta Scriptură ?

Cuvintele maestrului Brătescu-Voineşti *nu exprimă sufletul celor* „de dreapta" *şi* „vânduţi străinătăţii" — *căţiva la număr după părerea* „cronicarilor" *botezaţi într'o noapte.*

Ele sunt însuşi catehismul naţionalismului românesc.

Recitiţi-le ca pe o evanghelie...

Teodor Munteanu

Geneza curentelor de avangardă

(Urmare din pag. 1-a)

precisă a acestora, sau o linie de descedenţă.

In schimb, „avangardiştii" — şi dadaişti şi suprarealişti — fac eforturi de-a denunţa, (paradoxal, de sigur, căci doar se voiau „descătuşaţi" de orice ambianţe estetice şi literare!) o linie de... tradiţie, de succesiune, pe care merg... Pare că ei înşişi se înspăimântă de abisul care-i pândeşte — hău fără nici un punct de plecare, artă irumptă într'o fiolă urîaşe, din care ei au golit totul, lăsând vidul. Şi, în această spaimă cu fior aproape cosmic, de-a se afla singuri şi efemeri într'un hău pe care, la început, îl voiseră, — ei caută să se amăgească, să se mintă, cu ipoteza unei linii ancestrale, cu visul unei paternităţi spirituale, inventând mirajul unei descinderi din Baudelaire, Rimbaud, Mallarmé, sau din Lautréamond şi Guillaume Apollinaire... Tactică dadaistă şi tactică suprarealistă, atât de fin ironizate de A. Thibaudet în a sa „Histoire de la Littérature française" [4]).

Insuşi René Lalou, atât de prudent şi reţinut în afirmaţii şi comentarii estetice, — cărora le preferă informaţia strict istorică şi cronologică — nu poate să nu comenteze dadaismul, numindu-l: „impresionisme exaspéré" şi să nu adaoge: „Le meilleur épigraphe à Dada est cette phrase de la Saison en enfer: *Je finis par trouver sacré le désordre de mon esprit".*

Dincolo de speculaţii teoretice şi de tentativele de-a descoperi, cu orice preţ, o linie de succesiune pentru curentele de avangardă, rămâne această „dezordine a spiritului" pe care o falsă artă căuta s'o ridice la potenţialul unui ideal estetic. „Dezordine a spiritului", încercând să pună în circulaţie literară negativismul spiritului judaic — anarhia dadaismului lui Tristan Tzara...

„Dezordine a spiritului", de care a profitat anarhia marxistă, pentru a face din „eliberările" suprarealiste un apendice al dialecticii materialismului istoric.

Adevărata geneză a curentelor de avangardă — aceste simple paranteze de dezordine vremelnică — excentrică evoluţiei cromatice a artei, nu are nimic comun cu „revoluţiile romantismului şi simbolismului. (Şi e o naivitate străduinţa de-a o identifica aici).

Curentele anarhice, superficiale şi lipsite de ascendenţă şi continuitate, nu au alţi germeni decât: negativismul spiritului judaic *şi* distructivismul marxist [5]). *Penibilă dualitate, care a germinat numai dezordinea şi dezechilibrul, intitulându-le fie întoarcere la „inconştientul pur", fie „eliberare a subconştientului" şi camuflându-le sub false formule de artă.*

*

Ne mai rămâne, înainte de-a încheia, încercarea de-a sintetiza aspectele negative generale ale „avangardei" iudaico-marxiste. Ele ar fi:

a) dislocarea echilibrului spiritual şi anularea oricărei ordine: estetice, culturale, etice;

b) substituirea — în locul valorilor universale pure — haosului, a „dezordinei" din spirit;

c) lângă lipsa de corelaţii cu arta trecutului, cu tradiţia estetică, incapacitatea de-a creia urmaşi artistici, valori permanente.

Căci, anarhice şi efemere, cum am văzut, curentele exhibiţioniste ocupă numai un spaţiu provizoriu în cultură, din care sunt, treptat, sau eliminate sau absorbite, până la anulare, printr'un fenomen de fagocitoză culturală etnică.

Radu Gyr

P. S. Editurile şi d-nii autori, cari doresc să aibă cărţile recenzate în cronicele noastre, sunt rugaţi a trimite câte un exemplar pe adresa d-lui *Radu Gyr*, b-dul Mărăşeşti, 83 Loco.

3) *René Lalou:* „Histoire de la Littérature française contemporaine" (cp. „Des cubistes aux dadaïstes").

4) pag. 550.

5) Dadaismul se iveşte în Elveţia ospitalieră din 1916, într'unul din cabaretele Zürichului, strângând în jurul lui Tr. Tzara — evreu refugiat din România, de teama războiului — un grup cosmopolit, alcătuit din foarte mulţi „cosângeni", printre cari şi faimosul Marcel Iancu, azi *mare* expozant în Bucureşti. Un articol, mai cuprinzător, asupra „Dadaismului" va apare în revista „Da şi Nu".

Suprarealismul năzare, în iarna lui 1924, la Paris, — trei ani după naufragiul dadaismului — sub directivele lui A. Breton, Philippe Soupault şi Paul Eluard, şi se aşează, dela început, în orbita hipnozei dialecticii materialiste.

Editura „CUGETAREA"

GEORGESCU-DELAFRAS prezintă cartea de puternică evocare

VIAŢA LUI IISUS

de FRANCOIS MAURIAC, membru al ACADEMIEI FRANCEZE

In româneşte de Pr. Păsculescu Orler şi C. A. I. Ghica

Viaţa Mântuitorului evocată cu perfectă artă şi desăvârşită evlavie. Legătura dintre Om şi Dumnezeu, în Iisus, magistral expusă. Carte de zidire sufletească, ce nu trebue să lipsească din mâna nimănui

DE LA O ZI LA ALTA

TEATRU

OPERA ROMANA: Relache.
TEATRU NAŢIONA: Institutorii (matineu); Surâzătoarea d-nă Beudet şi Careta de aur (seara).
TEATRU REGINA MARIA: Lupul şi sania (matineu); ansamblul german: Nathan der Weise (seara).
TEATRUL COMOEDIA: Floare de lămâiţă.
TEATRUL VESEL: Scurt circuit.
TEATRUL ALHAMBRA: Super Alhambra 1937.
TEATRUL LIGII CULTURALE: Festival artistic şi O jertfă simplă.
TEATRUL MODERN: 25 la...
TEATRUL MAJESTIC: Amor sovietic, comedie în 4 acte de V. Kataew.
TEATRUL EFORIE : Văduva veselă.

CINEMA

CAPITOL: Flacăra verde, jurnal şi completare.
ARO: Stjenka Rasin.
ROXY: Flacăra verde, jurnal şi completare.
A.R.P.A. : Amprente digitale şi jurnal.
TRIANON: Umbra trecutului şi jurnal Paramount.
FEMINA: Escapada şi completare.
FORUM: Banii şi Valsul şampaniei.
FRANKLIN: Cavaleria uşoară şi Tavernele din San Francisco.
OMNIA: Ingerul alb şi Moartea se răzbună.
CITY: Romeo şi Julieta şi Poteca pinului singuratec.
DARLY: Grandoarea şi Craiul pădurilor.
MODEL: Antonio Adverso şi Ferma morţii.
DORY : Fantome de vânzare şi Străjerii junglei.
COTROCENI: Marşul de noapte şi Piccolino.
DIANA: Curierul din California şi Rin-Tin-Tin salvator.
DICHIU : Maria Baskertseff, Logodnicul mamei mele şi completare.
ORFEU: Regele femeilor şi Furtuna în zori de zi.
TRIUMF: Iubirea lor şi Agentul special.
PACHE : Tinereţea unei regine şi Moscova-Schanghai.
VOLGA-DOROBANŢI : Paris şi Femeia morţii.
LIZEANU : Desfiguratul şi Dama cu Camelii.
DOAMNEI : Extraordinarul Mrs Deeds şi Marşul de noapte.
MARCONI : Adolescenţă, Aurul negru şi artişti.
PAX (Rahovei 236) : Bozambo şi Omul cu două feţe.
CENTRAL: Atacul rebelilor, Trăiesc pentru a iubi şi revistă.
FLORIDA (B-dul Ferdinand 118) : Aur în stradă, Duşmanul invizibil şi Mickey Mause.
MILANO: Rin-tin-tin salvator şi Viaţa nouă.
UNIC: Port Artur şi Şoapte de iubire.
CENTRAL: Stan şi Bran, legionari şi revistă.

RADIO

JOI 15 APRILIE 1937
ORA DIMINEŢII

14.30. Muzică variată (discuri).
15.00. Ultimele ştiri.
16. 45. Ora copiilor: I. Şezătoarea şcoalei primare No. 1 din Otopeni.
II. Jurnalul copiilor de Victor Ion Popa.
18.00. Muzică executată de instrumentişti celebri (discuri).
19.00. Ora. Mersul vremii. Actualităţi.
19.10. Concert de muzică variată. Orchestra Radio.

UNIVERSITATEA RADIO

20.05. Arta noastră religioasă, în epoca brâncovenească, de Victor Brătulescu.
20.05. D-na Dora Massini (canto) acomp. de orch. Radio.
20.55. Programul concertului simfonic, de Emanoil Ciomac.
21.15. Concert simfonic al orchestrei Filarmonice, dirij. de Mihail Jora: (Transmisie dela Ateneul Român).
In pauză (22.15—22.30) Radiojurnal. Sport.
22.30. Continuarea concertului simfonic: Privelişti moldoveneşti de Mihail Jora; Dansurile din „Prinţul Igor" de Borodin.
23.15. Muzică distractivă (disc.).
23.45. Jurnal pentru străinătate în limba franceză şi germană.
23.55. Ultimele ştiri.

VINERI 16 APRILIE 1937
ORA DIMINEŢII

6.30. Deschiderea emisiunii: Gimnastică ritmică; Radio jurnal; Concert de dimineaţă (discuri).
7.30. Ora. Culturale. Sport. Cota Dunării.
13.10. Concert de prânz. Muzică distractivă (discuri).
14.10. Radio-jurnal: Ora. Mersul vremii. Bursa. Ştiri interne şi externe.
14.30. Muzică variată (discuri).
15.00. Ultimele ştiri.
18.00. Concert de după amiază. Orchestra Gică Ionescu-Găină.
19.00. Ora. Mersul vremii. Actualităţi.
19.10. Continuarea concertului.
UNIVERSITATEA RADIO
20.15. Problema universităţilor, de prof. Gh. Brătianu.
20.35. „Povestirile lui Hoffmann", operă în 3 acte de Offenbach (transmisie dela Opera Română).
In pauza I-a (21.40—22.05) Cărţi şi reviste.
In pauza II-a (22.30—22.50) Radio-jurnal; Sport.
23.45. Jurnal pentru străinătate în limba franceză şi germană.

ROMANI!
Voi cu inima creştină :
De pe ochii voştri rupeţi
Pânza'ntinsă de duşmani,
Nici un ac dela jidani !

Aspecte, insigne, comentarii

Recital de poezie

Duminică, 18 c., va avea loc la Focşani, în sala „Teatrului Pastia" un recital de poezie, cu concursul celor mai distinse personalităţi literare din Capitală.

Va conferenţia d. prof. universitar George Murnu, membru al Academiei Române.

Vor citi versurile lor d-nii: I. Minulescu, George Gregorian, Al. I. Stamatiad, Aron Cotruş, N. Crevedia, Radu Gyr, Virgil Carianopol, Teodor Scarlat, D. N. Teodorescu, Virgil Huzum, Pavel Nedelcu, George A. Petre şi alţii.

A apărut

„Legea pentru apărarea patrimoniului public" cu toate legile anexe, comentată şi adnotată de d-nii : Victor Popovici, preşedinte la secţiunea I comercială; Vasile V. Longhin, judecător cu gradul de preşedinte la trib. Ilfov şi Alexandru Mitulescu, judecător de instrucţie.

Noi suntem vinovați că viața e scumpă!...

— Câteva adevăruri de cari trebue să țină seamă alegătorii la alegerile comunale de mâine. —

Am trecut aseară pe o stradă periferică și am văzut lipite pe un gard niște afișe, mari cât cearceafurile de plapomă. Și pe ele, cu litera cea mai groasă din tipografie, ce credeți că e scris?

Se compară, în două coloane— bună demagogie, iscusită propagandă — *cum era viața subt primariatul d-lui DEM. DOBRESCU și cum e azi când, în fruntea gospodăriei Bucureștilor, se află d. AL. C. DONESCU.*

Din cifrele înșirate acolo reiese o vertiginoasă urcare a prețurilor alimentelor de strictă necesitate. Și semnatarul manifestului conchide: „aveți datoria să acordați încredere acelor cari v'au ușurat traiul".

Nu știu întrucât e verosimilă acea statistică. Nu știu dacă prețurile puse în comparație sunt reale.

Subliniez, însă, că în fața afișului se adunaseră zeci de cetățeni, cari comentau și se jeluiau că au ajuns zile de cumplită mizerie.

Este adevărat, că în ultima vreme s'au scumpit scandalos pâinea, sarea gazul, bumbacul, carnea, brânza, zahărul, încălțămintea, îmbrăcămintea. Iar acum, înainte de sărbătoarea Învierii lui Iisus, un nou spor vine să amărască norodul și să-l descurajeze.

Poate, că nimeni nu ar protesta și fiecare s'ar mulțumi cu vitregia soartei. Dar intervine anomalia: în timp ce prețurile alimentelor de toate zilele se majorează, capacitatea de câștig rămâne aceeaș. Funcționarul de la stat, lucrătorul de pe șantier, muncitorul din fabrică este retribuit cu acelaș mizerabil salariu supus diferitelor angarale fiscale și dări comunale.

Dar vina nu o poartă d. Al. G. Donescu, după cum meritul nu a fost al d-lui Dobrescu pe vremea când traiul era ieftin. A susține așa ceva, e a face demagogie și a'ți da, în același timp, un certificat de nepriceperea realităților imediate.

Răul vine dela noi, dela cetățeni, pentrucă noi și nu altcineva ne alegem conducătorii. Noi trimitem reprezentanți în consiliile comunale ale primăriilor de sector. Noi dăm mandat cutărui om să ne susțină interesele. Și toți acești mandatari, desemnați după libera noastră voință, sunt datori să se facă ecoul nemulțumirilor și doleanțelr societății.

Dacă însărcinatul meu e incapabil ori e lichea, se înțelege că nu va înfățișa punctul meu de vedere. Dacă trimișii noștri sunt fantoșe și nu se dumiresc să facă față situației și investiturei, este evident că nu ne vor apăra și se vor lăsa ademeniți de tentațiile fondurilor bugetare.

Poartă ei, însă, vre-o răspundere?

NU! De o mie de ori: NU!

Răspunderea apasă pe umerii noștri, a tuturor, imbecili alegători, cari nu ne-am chibzuit cum se cade înainte de a ne fixa exponentii. Și așa fiind, tragem ponoasele propriilor noastre greșeli.

Iată, mâine din nou avem la îndemână și pâinea și cuțitul! Suntem mari și tari! Suntem mânări! In mâna noastră stă dreptul de a desemna viitoarele consilii comunale!...

Să fim atenți!

Această Capitală strivită subt călcâiul Iudei e dornică de o conducere municipală conștientă și devotată binelui obștesc. Mâine sunt alegeri. Suntem suverani. Voturile noastre să se îndrepte către acei cari suntem convinși că vor aduce un suflu de viață românească și creștină. Voturile noastre să le dăm acelor cari ne vor reprezenta conștiincioși, conduși după principiile de rodnică edilitate. Voturile noastre să meargă numai către acei cari ne pricep necazurile și ni le pot ameliora.

...Că altfel, iar vom plânge și ne vom imputa că nu am știut să ne salvăm.

Victor Mocanu

Și liberalii braț la braț cu jidanii...

— Elocventul caz dela Botoșani. —

La Botoșani urmează să se efectueze alegeri comunale. Liberalii, ca să-și asigure reușita, au făcut cartel cu jidanii, cari au lansat următorul manifest:

„EVREI, în curând veți fi chemați la urne pentru ca să alegeți edilii destinați să completeze consiliul comunal al orașului nostru.

„Organizația locală a partidului național-liberal, consecventă unei politici de adevărat liberalism și nedesmințită democrație, pornește în luptă electorală alăturându-și colaborarea partidului evreesc, pentru a asigura populației evreești din Botoșani promovarea intereselor sale legitime și o contribuție temeinică în administrarea treburilor comunale.

„In împrejurările actuale, mai ales, această colaborare constituie o chezășie că revendicările populației evreești se vor bucura de grija și solicitudinea pe care o civilizată conducere municipală o dorește cetățenilor săi, fără deosebire de confesiune sau clase sociale.

„Votați, deci lista Nr. 1, pentru a promova ideia de democrație și dreptate".

In numele partidului național-liberal, organizația Botoșani: **DIMITRIE RAUTU**, deputat.

In numele partidului evreesc sec. Botoșani: **B. RORLICH**, avocat și dr. **H. L. WITTINIG**, medic dentist.

Opinia publică românească să fie atentă: a vota cu liberalii, înseamnă să voteze cu jidanii. Or, nici un om de bine, credem noi, nu va comite crima să dea votul său jidanului.

Alarmă în coloniile franceze

In Africa de nord franceză se semnalează mai departe incidente și o tot mai mare neliniște. In Algeria, acum câteva zile, câteva sute de indigeni au atacat o proprietate. Cincisprezece țărani ce lucrau la ea au fost răniți. Motivul aparent al acestui atac a fost... întrebuințarea mâinii de lucru străină. Potrivit ordinelor Moscovei, comuniștii lucrează astfel și acum în coloniile franceze.

De aceasta și-a dat seama însfârșit, după o minuțioasă anchetă și subsecretarul de stat al guvernului Blum, d. Raul Abaud, însărcinat cu afacerile coloniale. Părăsind Algeria, d-sa a declarat: „Algeria trece printr'un ceas greu: Incep să mă gândesc dacă o vom păstra sau nu. Dacă vrem să ne păstrăm prestigiul trebue să ne afirmăm autoritatea. Prea multe propagande lucrează împotriva Franței: criza e gravă, o știu, de aceea voi semnala impresiile mele în consiliul de miniștri. Voi insista chiar pe lângă d. Blum asupra primejdioasei mizerii ce apasă asupra populației musulmane".

„Propaganda împotrivă Franței" e exercitată, e nevoe s'o mai spunem? de comuniști și de naționaliștii musulmani, atâțați de cei dintâi. Prin intermediul câtorva grupuri de europeni, în majoritate francezi, a III-a Internațională (afirmă „Le Matin") posedă în Algeria o supra-organizație exclusiv musulmană, care alcătuește un adevărat partid comunist nord-african. Incidentele de mai sus sunt un aspect al activității sale. Totodată, cum guvernul Blum e sprijinit de comuniști, gesturile de autoritate ale acestui guvern, se reduc la simple vorbe fără urmări. Un cunoscut agent al Moscovei în Franța, francezul Barthel care lucrează în Algeria sub numele de El Munadi, a și spus deunăzi: „Națiunea franceză nu e națiunea poporului algerian, ci o nație străină care asupărește Algeria". Acest Barthel a și fost judecat și condamnat acum doi ani de justiția franceză, dar guvernul Blum îl ocrotește, pare-se, și pe drept cuvânt, deoarece acest individ se află și acum în libertate.

De aici, concluzia pe care o trag indigenii din Algeria, cum că acțiunea lui răspunde vederilor guvernului francez.

Incidente cu caracter comunist au avut loc și în Tunisia, în urma aceloraș atâțări din partea altor agenți sovietici a populației din Tunis.

O. D.

MAME ROMANCE!

Nu vă lăsați induse în eroare de firma zugrăvită românește a jidanului. Interesați-vă, ori când cumpărați un lucru: e Român, negustorul? Sau și-a schimbat numai numele ca să înșele pe goimi!

Hotărîrile consiliului de miniștri

Ieri după amiază membrii consiliului de miniștri s'au întrunit sub președinția d-lui Gh. Tătărăscu.

După consiliu, s'a dat următorul comunicat:

„Consiliul de miniștri s'a întrunit azi 14 Aprilie, ora 16.30, sub președinția d-lui Tătărăscu, primul ministru.

„D. președinte al consiliului a expus programul general de lucru, destinat să închee și să desăvârșească opera realizată de actuala guvernare.

„Consiliul a luat apoi în deliberare rapoartele miniștrilor referitoare la programele de realizare, ale fiecărui departament în parte.

„Toate aceste programe au fost aprobate. Consiliul de miniștri a luat sfârșit la orele 19.30.

Loteria de Stat

Anexă

AU CAȘTIGAT 200.000 LEI Nr.:
362232.

AU CAȘTIGAT 100.000 LEI Nr.:
164182 147997 149459.

AU CAȘTIGAT 10.000 LEI Nr.:
257543 178975 337968 252503 199711 104071 341996 202900 341443 297345 216311.

AU CAȘTIGAT 5.000 LEI Nr.:
177818 189414 169611 125890 170633 160307 118457 108734 351776 358803 119449 319005 129253.

AU CAȘTIGAT 2.000 LEI Nr.

199216 168576 160600 232941 234443 122131 248586 364751 258303 161829 376855 322023 262580 201784 158808 346883 101098 113445 119750 244737 320008 317132 133917 245880 206413 1222267 313940 152327 240885 130474 229573 203833 330431 367798 137390 153950 279069 222967 241012 146165 310403 282636 347359 101373 103539 273405 203976 159386 329628 155116 160249 142873 172770 111553 292402 100977 240954 359102 213837 341768 296790 193622 214149 367571 297446 163859 335926 201895 343550 211558 345244 251377 252528 252672 369762 374270 159130 269502 144852 366042 180756 336758 221222 183634 147061 100041 142974 221494 100260 385293 239515 338196 347300 187678 265907 110033 261848 122245 238517 252195 317307 263252 305540 178265 332556 324017 332297 295627 185359 187316 265682 343636 189215 353811 114171.

Matcă

A câștigat un milion No. 4464

AU CAȘTIGAT 500.000 LEI Nr.:
37764.

AU CAȘTICAT 50.000 LEI Nr.:
56444.

AU CAȘTIGAT 20.000 LEI Nr.:
12242.

AU CAȘTIGAT 10.000 LEI Nr.:
36497 10785 30340 32137 18610 63397 67253 22435 61847 49023 34967.

AU CAȘTIGAT 5.000 LEI Nr.:

21796 27342 27463 31845 28766 24227 27384 42541 6728 64659 69136 26790 32966 38443 55266 25417 44551 68431 2337 3655 69803 26715 8978 63698 19898 66833 49509 57895 39666 18938 66396 12379 56445 20361 9922 52357 16132 68776 67060 61745 29266 6460 53825 46444 16375 33426 17688 6246 21604 49999 47118 64111 20136 21324 30443 61040 58125 62830 27405 29333 31026 17718 42864 35756 65820 34691 46672 8501 54524 19773 7791 59494 43496 64393 19860 64716 69024 56794 59741 58947 42834 66069 47133 2760 14919 54980 22746 52606 14198 12357 21969 45013 35587 53539 41555 63192 48866 62642 32415 8876 9566 60856 64631 9364 4011 42691 53857 42234 23679 1563 29440 7237 8509 61056 34967 59245 40844 1883 15682 32288 37830 68716 43757 9964 23015 57952

Politice

MÂINE au loc alegerile comunale în Capitală.

Așa cum am anunțat, în luptă se prezintă toate grupările naționaliste.

Pe lista No. 2 a „FRONTULUI ROMANESC" din culoarea de Negru, candidează prietenul „Poruncii" și neobositul luptător naționalist **NICOLAE IONESCU CLOPOTARU.**

Nu solicităm voturi pentru

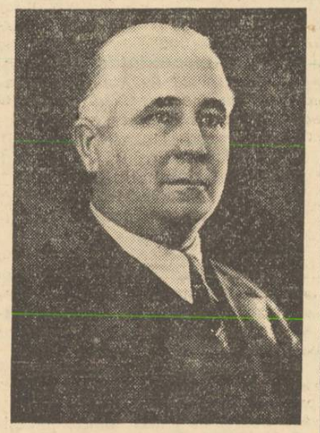

D. N. Ionescu-Clopotaru

d-sa, ne mulțumim numai să subliniem atitudinea dârză de totdeauna a d-sale și care a mers — ne reamintim — până acolo, încât d. N. IONESCU CLOPOTARU a cerut, încă din 1932, și în însăși pretoriul Primăriei de Negru, eliminarea consilierilor jidani.

Românii și Românce le Sect. II de Negru sunt invitați să aprecieze această atitudine dârză și să-și dea adeziunea lor nu numai pentru izbânda ideii naționale, dar și pentru oamenii cari au un trecut de nedesmințită luptă.

*

D. RICHARD FRANASOVICI, ministrul lucrărilor publice și al comunicațiilor, a avut, ieri o lungă întrevedere cu d. M. Negură, la ministerul cooperației.

*

D. VALERIU POP, ministrul industriei și comerțului, a avut eri o întrevedere cu d. Mitiță Constantinescu, guvernatorul Băncii Naționale, discutând chestiuni economice la ordinea zilei.

*

SAMBATA, 17 Aprilie, orele 18, d. prof. RADU GYR va conferența în sala teatrului „Liga Culturală", din b-dul Schitu-Măgureanu, despre: **„BOEMA și POEZIE".**

*

MINISTERUL justiției a mai promulgat următoarele legi: pentru alipirea comunelor suburbane Crucea de Jos, Crucea de Sus și Dumbrava la orașul Panciu;

pentru modificarea legii prin care se acordă recompense naționale ofițerilor decorați în războiul de întregire a neamului și legea pentru autorizarea consiliului județean al jud. Vlașca de a contracta un împrumut până la maximum de 50.000.000 lei.

*

D. CICERO GORCIU, secretar general la ministerul agriculturii și domeniilor, s'a înapoiat în Capitală, venind dela Berlin, unde s'a informat în legătură cu industrializarea plantelor textile.

*

LEGEA pentru modificarea unor texte din legea de organizare și reglementare a comerțului de bancă s'a promulgat Miercuri, 14 Aprilie.

*

S'A APROBAT numirea, pe timp de trei ani ca președinte al comisiunii de apel de pe lângă Casa de pensiuni a ofițerilor a generalului de brigadă Gr. Corcioiu, secretarul general al ministerului apărării naționale, în locul generalului de brigadă Alex. Glatz, numit subsecretar de stat pe lângă acel departament, având ca înlocuitor pe generalul de brigadă Ioan Pârcălăbescu, directorul personalului din ministerul apărării naționale.

*

Convenția noastră comercială și de plăți cu Grecia, a fost prelungită până la 2 Mai a. c.

*

D. D. ALIMANIȘTEANU, subsecretar de stat la ministerul Finanțelor însoțit de d. C. Procopiu, dierctorul contribuțiilor directe și inspectorul g-ral Tăutu, a inspectat azi dimineață comisiile de impunere cari au început să funcționeze în capitală.

*

LA MINISTERUL DE FINANȚE a avut loc azi dimineață o conferință în care s'a discutat aplicarea legilor pentru înființarea și organizarea creditului meșteșugăresc și creditul agricol.

*

BANCA NAȚIONALA a României menține dispoziționea prin care exportatorii de petrol sunt obligați să depună 50 la sută din valoarea exportului în Austria, în monetă liberă și forte.

In ajunul alegerilor din Capitală

— Situația partidelor în luptă. Guvernul și problemele politice la ordinea zilei. Frământările din guvern și partidul liberal. —

Alegerile comunale ce vor avea loc mâine în Capitală, se anunță lipsite de orice interes.

In adevăr, singurul partid care voește să dea o deosebită semnificație acestor alegeri, este partidul național-țărănesc, care speră să obțină rezultate cari să-l îndreptățească a spune că „țara este cu el".

Socotim însă că partidul național-țărănesc se grăbește angajându-se pe această pantă primejdioasă, fiindcă este sigur că nu va obține nici un fel de succes în aceste alegeri și că va suferi o totală dezamăgire. Alegerile din Capitală vor da rezultate compacte numai pentru guvern, restul voturilor împărțindu-se fără diferențe însemnate între celelalte partide. In nici un caz, nu național-țărăniștii vor fi aceia ce vor înregistra o primă care să-i îndreptățească a-și face un titlu electoral din aceste alegeri. De altfel partidele celelalte nu dau prea mare importanță acestor alegeri, înțelegând să se plaseze cu deosebire pe plan edilitar.

Dacă este însă vorba să facem oare cari pronosticuri cu privire la rezultate, este cert că partidele naționaliste vor obține cele mai numeroase voturi după guvern. Aceasta cu toate că național-țărăniștii au toată populația jidănească de partea lor.

PREOCUPARILE GUVERNULUI

Guvernul deși și-a luat toate măsurile spre a-și asigura reușita deplină în aceste alegeri, totuși nu pare a le acorda o prea mare importanță.

Preocupat în momentul de față de o seamă de probleme ce întrec în importanță interesele electorale edilitare, d. Gh. Tătărăscu lucrează de câteva zile în vederea rezolvării cât mai fericite a acestora. Incât în angrenajul evenimentelor prezente, alegerile de mâine, nu-și mai au aproape nici o parte de interes.

Frecăturile ce s'au produs săptămâna aceasta în sânul guvernului pe chestia unor schimbări, ridicări și acordări de atribuțiuni la două departamente, precum și unele intenții nemărturisite încă ale primului ministru, dar despre cari au luat totuși cunoștință unii dintre prietenii d-sale, au stârnit oarecari agitații în partid, pe cari însă primul ministru le-a liniștit ușor, invocând situația dificilă a guvernului și seriozitatea unora din evenimentele în curs.

In orice caz, până la sfârșitul acestei săptămâni, guvernul va limpezi parte din problemele ce-l preocupă, rămânând ca în cursul săptămânii viitoare să-și clarifice definitiv situația din toate punctele de vedere.

P. B.

Papa împotriva Germaniei?

— Ziarele iudaice nu pomenesc însă nimic de lupta Vaticanului împotriva comunismului. —

Ziarele iudaice se ocupă cu o stăruință impresionantă, din care nu lipsește, firește, nici bucuria lor cunoscută, de lupta pe care Vaticanul o duce împotriva Germaniei. Se petrec în Reich lucruri cari contrazic puțin catolicismul. E normal. Catolicismul se acomodează anevoe politicii naționaliste. Esența sa este universalismul. Dar, mai ales, pentru a înțelege această rivalitate, ar trebui să răsfoim istoria, pentru a ne da seama de neînțelegerea care a existat totdeauna între aceste două puteri, neînțelegere din care a eșit reforma, o altă expresie a deosebirilor cari se accentuiază din nou în ultima vreme.

Noi, mărturisim din capul locului, nu prea pricepem satisfacția presei izraelite. Jidanii nu vor câștiga, cu siguranță, nimic din acest duel. Roma catolică e tot atât de antisemită ca și Germania hitleristă, poate mai mult chiar. Dar să nu insistăm.

Un lucru e ciudat însă. Vaticanul susține de multă vreme o teribilă cruciadă împotriva comunismului. Presa jidănească nu pomenește nimic de acest fapt. Mai importantă decât lupta împotriva național-socialismului, care se va încheia printr'o înțelegere, este lupta împotriva comunismului, care putem spune că nu se va termina decât prin lichidarea ereziei materialiste. Ziarele evreiești nu înregistrează însă această ofensivă. Să mai vorbim de rea-credință? Oricine o vede.

Cum insinuiază Gr. Filipescu...

Grigore Filipescu începe să ia în serios promisiunea pe care a făcut-o național-țărăniștilor, că în cursul lunei Iunie vor fi aduși la putere.

Astfel, în „EPOCA" de ieri președintele dela telefoane anunță că spre mijlocul lunei Iunie, guvernul se va retrage.

Insinuiază, cu alte cuvinte, că se vor adeveri spusele sale cu ajutorul cărora a determinat — vai, ce ironie! — pe d. Mihalache să revină la șefia partidului.

Dar cine mai pune vreo bază pe cele ce se scriu în ziarul lui Grigore Filipescu, care răstoarnă guvernul din două în două săptămâni?

Cine?

Nici cei câțiva membri ai partidului conservator!...

Intrunirile partidului național creștin în jud. Vlașca

Miercuri 7 Aprilie, d. arhitect I. D. Enescu, președintele organizației partidului național-creștin din județul Vlașca, însoțit de d. avocat Ștefan Petrescu, secretar general al acestei organizații, au sosit la Giurgiu, unde au luat parte la o frumoasă manifestare ce a avut loc în sectorul de Negru la d. Gh. Rădulescu, șeful acestui sector. Au luat parte d-nii C. Daia, vicepreședintele organizației județene; avocat Stoica Jarnea, președintele municipiului Giurgiu; prof. Grig. Popescu, șeful plășii Călugăreni; Gogu Ioan, droghist, șeful plășii Glavacioc; avocat Marin Popescu, vice-președ. org. Giurgiu; Ion Haplea, C. Motroc, Bucur Băldea, Ștefan Arapalea, șefii de sectoare ai municipiului, etc.

Au luat cuvântul d-nii av. Stoica Jarnea, Gogu Ioan, prof. Grig. Popescu, avocat Ștefan Petrescu și arhitect I. D. Enescu.

D. arh. I. D. Enescu, președintele organizației județului Vlașca, a partidului național-creștin a vorbit despre situația critică în care se găsește muncitorul român dela oraș. A arătat cum toate întreprinderile sunt în mâini străine care speculează munca cinstită a muncitorului român, lăsându-l în cea mai neagră mizerie. Românul cu munca, străinii cu beneficiu. D-sa mai spune că partidul național-creștin are în programul său prevăzute toate nevoile muncitorului român, pentru ai creia o soartă mai bună și o familie mai fericită smulsă din mizeria în care se sbate azi.

Duminică 11 Aprilie d. avocat Ștefan Petrescu, secretar general al organizației partidului național-creștin din județul Vlașca a luat parte la întrunirile ce au avut loc în comunele: *Cucuruzu, Chiriac, Ciolanu, Petru-Rareș* și *Malu.*

Dela organizația „Frontului Românesc" din Capitală

Vineri 9 Aprilie a.c., la ora 9 seara, a avut loc, în sala Stoenescu din șos. Ștefan cel Mare nr. 200, o mare întrunire, urmată de o agapă, organizată de circ. V-a de sub președinția d-lui av. GH. M. MIHAIL, în cinstea candidaților din culoarea de Galben ai „Frontului Românesc" la alegerile dela 16 c.

D-nii Gogu Niculescu și Pavel Iordache, vice-președinții circ. V-a au cerut sprijinul alegătorilor pentru lista „Frontului Românesc".

D. av. GH. M. MIHAIL a spus: Participarea dvs. la această întrunire, în număr atât de mare, arată interesul ce-l purtați programului și candidaților „Frontului Românesc" și conștiința dv. românească, trează și hotărîtă împotriva valului cotropitor al străinilor și contra cozilor de topor și a lipsei de gospodărie comunală a actualilor edili.

Examinează programul celorlalte partide și caracterizează pe candidații lor.

Arată risipa și incuria ce domnește la primărie și cere alegătorilor să trimeată în fruntea gospodăriei comunale pe candidații „Frontului Românesc".

D-nii ing. Vasilescu și Emil Conduratu, candidați, arată programul de realizări naționale și edilitare cu care se prezintă „Frontul Românesc" în alegerile dela 16 Aprilie.

D. av. Gh. M. Mihail, mulțumind tuturor, face legământul acesta: „In lupta pe care o dăm cu străinii, cu „cozile de topor" și cu nepăsarea criminală a celor ce au dus țara și națiunea noastră în starea nenorocită de astăzi, *vom învinge sau vom muri".*

INCĂERARE
între comuniști și fașiști

Londra, 15 (Rador). — *O ceată de comuniști a atacat aseară în cartierul Whitechapel pe mai mulți fasciști englezi. Comuniștii au atacat și pe polițiștii cari voiau să stabilească ordinea și au aruncat torțe aprinse asupra mai multor magazine și locuințe. Locatarii acestor apartamente s'au baricadat înăuntru și au aruncat cu găleți de apă în asediatori.*

Niște simple anunțuri

(Urmare din pagina I-a)

fericirea asta. Să continuăm a reproduce aci și altfel de anunțuri. Iată, de pildă, cine are bani în ladă, când e vorba de măritiș și de însurătoare. Câteva anunțuri apărute în „Dimineața" din 22.III.1937:

„TANAR israelit, comerciant, 35 ani, avere numerariu un milion, dorește căsătorie cu domnișoară gospodină, onestă caută Schadchen. Răspunsuri „Dimineața" pentru Mircea".

Al doilea:

„FUNCTIONAR stat evreu 7309 dorește căsătorie corespunzătoare 35. Detailat ziar R. 730".

Iată ce caută unul pentru frumoasa lui „surioară":

„PENTRU surioara mea, domnișoară tânără, frumoasă, cultă dotă 500.000, caut israelit 30-35 ani, prezentabil, fin bine situat. Intermediari exclusi. Oferte detailate, neanonime ziar „Destin".

Insfârșit, ultima Sulamită, milionăreasă:

DOAMNA israelită (40) având cca. 2 MILIOANE lei, dorește căsătorie persoană serioasă. La ziar sub „Fericire".

In timpul acesta, fetele și băieții noștri cu diplome care până au fost obținute, au înghițit averi, vor lua calea exasperantă a examenului de capacitate și acolo, după alte cheltueli și osteneli, puțini dintre dânșii vor fi aleși.

Băeții și fetele noastre îmbătrânite cu cartea în mână, urmează să completeze formularele de șomaj...

N. Crevedia

POST SCRIPTUM: Zilele acestea, citeam în ziare un anunț care s'a repetat. Scria acolo o domnișoară, română:

„Dosi sunt licențiată în Drept, caut totuși mariaj", etc., etc.

Foarte semnificativ și acest anunț! Deși sunt licențiată în Drept — cașicum studiile universitare ar exclude căsătoria!

Foarte semnificativ...

ECONOMIE-ŞI-MUNCĂ NAŢIONALĂ

Instrucţiuni pentru declararea cantităţilor de bumbac

In legătură cu declararea şi taxarea cantităţilor de bumbac şi fire de bumbac aflate la 1 Aprilie 1937 în depozitele de orice fel şi magazinele comercianţilor cu ridicata, ministerul finanţelor face cunoscut următoarele :

Fabricile de ţesături sau filatură, care au bumbac sau fire de bumbac vor declara pe lângă bumbacul şi firele de bumbac aflate în depozitele lor la data de 1 Aprilie 1937 şi firele de bumbac aflate în războaie şi fuse. Cantităţile de fire de bumbac aflate pe războaie şi fuse, se vor menţiona separat în declaraţii. Organele de control vor stabili deasemenea cantităţile de fire de bumbac care puteau să fie pe războaie şi fuse, acestea nefiind impuse şi ca atare nu se vor trece în procesele verbale de impunere.

Legea prevăzând taxarea atât a bumbacului brut cât şi a celui desmătat, fabricile şi depozitele care posedă amândouă felurile de bumbac, vor arăta în declaraţie cantitatea de bumbac brut (nedesmătat) şi separat cantitatea de bumbac desmătat.

Cantităţile de bumbac brut (nedesmătat), vor fi trecute separat în procesele verbale de impunere, urmând ca ministerul finanţelor din taxele stabilite, să scadă suma corespunzătoare semînţelor aflate în bumbacul brut.

Un nou atentat la sănătatea publică: abuzul de specialităţi cu stupefiante

Pe lângă alcool şi tutun, sănătatea publică a ţării româneşti a căpătat un nou duşman.

De astădată un inamic de formaţie modernă, fabricat în retortele laboratoarelor străine, importat la noi sub etichete felurite şi seducătoare.

Acest inamic nou, cu o putere de distrugere înzecită decât alcoolul şi tutunul, îl formează aşa zisele *specialităţi cu stupefiante*, cari, deşi sunt recomandate de medicii curanţi drept „fără pericol", în fond sunt dintre cele mai periculoase pentru organismul uman, deoarece toate conţin *morfină* sau produşi din familia morfinei.

GALERIA OTRAVURILOR AUTORIZATE

Numărul acestor specialităţi cu stupefiante este impresionant şi creşte pe fiecare zi.

Vitrinile luminoase ale farmaciilor şi drogheriilor sunt pline de reclame sugestive, cari opresc atenţiunea trecătorului surmenat şi neurastenizat de astăzi şi-l îndeamnă să-şi amelioreze starea de depresiune sau hipertensiune nervoasă.

Printre specialităţile cu stupefiante, cari se desfac fără prescripţie medicală, fiind socotite ca lipsite de nocivitate, enumerăm : somnalinul, pantoponul, neuponul, sedabrolul, veronalul, gardenolul, luminalul, alonalul, *etc., etc., toate conţin morfină, sau produşi din familia morfinei.*

Pastilele de tuse, cari se desfac tot fără reţetă, conţin doze mici de cocaină, suficiente de a produce, după oarecare întrebuinţare, setea organismului pentru cocaină.

Aceste specialităţi cu stupefiante, cari sunt însoţite totdeauna de vrafuri de literatură medicală, sunt autorizate, cele mai multe, de ministerul sănătăţii.

Dar sunt şi câteva cari se desfac fără a avea autorizaţia cuvenită.

CALMANTELE MANTUIREA SINUCIGAŞILOR

Specialităţile cu stupefiante, în limbajul comun „calmante", sunt cele mai simpatice mijloace la cari recurg candidaţii la sinucidere.

Somnalinul, luminalul şi veronalul sunt îndeobşte folosite.

Dacă s'ar examina o statistică a sinuciderilor, s'ar vedea că aproape 70 la sută din sinucigaşi recurg la aceste „inofensive" specialităţi, restul de 30 la sută la diferite alte mijloace mai mult sau mai puţin violente.

Comerţul de specialităţi cu stupefiante a alarmat în al XI-lea ceas chiar ministerul sănătăţii, care a trimis eri organelor în subordine acest comunicat :

„Faţă de marele număr de specialităţi farmaceutice cari sunt puse în comerţ neautorizate de ministerul sănătăţii şi cari reprezintă un mare pericol pentru sănătatea publică, se aduce la cunoştinţa generală că s'au dat ordine tuturor organelor ministerului, că aceste specialităţi oriunde s'ar găsi să fie confiscate, iar deţinătorii să fie sancţionaţi, conform legii.

Orice persoană care are cunoştinţă că s'ar fi pus în comerţ o specialitate neautorizată de minister, este rugată a înştiinţa direcţiunea Institutului chimico-farmaceutic din ministerul sănătăţii".

Este foarte bună această măsură a ministerului sănătăţii, dar ne permitem să întrebăm pe d. dr. Costinescu ce măsuri înţelege să ia pentru prohibirea din comerţ a atâtor specialităţi, autorizate de minister, şi care toate conţin, sub diferite forme, morfină?

Ce măsuri înţelege să ia d. dr. Titu Gane, secretarul general al ministerului, împotriva acelor medici curanţi — mai toţi străini sau evrei — cari la cea mai mică durere de cap, stomac sau picioare a clientului, recurg la specialităţile cu stupefiante, autorizate sau nu, de ministerul sănătăţii?

Ne găsim într'un cerc vicios.

Ion Muche

Preţul zahărului nu se majorează

Hotărirea delegaţiei economice

După şedinţa de aseară a consiliului de miniştri a avut loc în continuare şedinţa delegaţiei economice a guvernului, sub preşedinţia d-lui prim-ministru Gh. Tătărăscu.

S'a reluat în discuţie cererea cultivatorilor de sfeclă de a se majora preţul vagonului de sfeclă de zahăr.

D. V. Sassu, ministru interimar al agriculturii, a comunicat delegaţiei, că s'au făcut însămânţări suficiente de sfeclă de zahăr, încât vor fi cantităţi suficiente de sfeclă, necesare fabricanţilor de zahăr, aşa că din acest punct de vedere nu este nici un motiv pentru majorarea preţului sfeclei.

D. ministru dr. I. Costinescu a propus, ca ministerul finanţelor să accepte ca fabricanţii de zahăr să plătească forfetar taxele cu care sunt înscrişi în buget, în patru rate fixe. Cantităţile de zahăr vândute peste cuantumul prevăzut la fixarea taxelor forfetare să revină astfel în beneficiul fabricanţilor de zahăr, cari la rândul lor urmează să se înţeleagă cu reprezentanţii cultivatorilor asupra preţului sfeclei de zahăr, lăsându-li-se toată libertatea tranzacţiilor. In felul acesta implicit se va mări şi consumul zahărului.

Chestiunea taxelor forfetare a rămas în studiul ministerului de finanţe.

La sfârşitul şedinţei s'a dat următorul :

COMUNICAT

„Delegaţia economică a consiliului de miniştri în şedinţa de astăzi 14 Aprilie 1937 în unanimitate a hotărît menţinerea preţului actual la sfeclă şi la zahăr".

Asociaţia Muscelenilor domiciliaţi în Bucureşti

Cu scopul de a strânge cât mai mult legăturile de prietenie între toţi muscelenii domiciliaţi în Capitală, Asociaţia a organizat o agapă pentru Sâmbătă 17 Aprilie, orele 9 seara, la restaurantul Splendid Parc (sală separată).

Muscelenii şi muscelencile ce doresc a lua parte la această agapă sunt rugaţi a se înscrie la sediul asociaţiei, str. Silvestru nr. 40, tel. 2.16.98, până în seara zilei de 15 Aprilie a. c.

Şedinţa consiliului cărţilor funduare

Eri s'a întrunit, la ministerul justiţiei, consiliul cărţilor funduare sub preşedinţia d-lui Aurelian Bentoiu, subsecretar de stat, prezenţi fiind d-nii: Victor Pop, consilier la Inalta Curte de Casaţie, M. Eliescu, consilier la Consiliu legislativ, I. Popp, preşedintele Curţii de apel Cluj, St. Stoenescu, consilier la Curtea de apel Bucureşti, ing. Grinţescu, directorul cadastrului, Salvator A. Brădeanu, referend la Consiliul legislativ. Au mai asistat la lucrările consiliului d. ing. Cristea, şeful cadastrului municipiului Bucureşti şi Dancof, din ministerul justiţiei.

Consiliul recunoscând necesitatea cadastrului ştiinţific, a cercetat posibilitatea procurării mijloacelor financiare pentru realizarea măsurătorilor.

Consiliul a însărcinat pe d-nii ing. Grinţescu şi Salvator Brădeanu să pregătească tot programul tehnic şi să întocmească tabloul cheltuielilor necesitate pentru realizarea lucrărilor prevăzute în acest an.

Şedinţa viitoare a consiliului va avea loc după sărbătorile Paştelui, când se vor da toate instrucţiunile pentru începerea lucrărilor de înfiinţare a cărţilor funduare.

Diverse

ADMINISTRAŢIILE de constatare au fost înştiinţate de ministerul finanţelor, că la judecarea de către Comisia de apel de pe lângă administraţii, a apelurilor contra proceselor verbale de impunere la plata taxelor de consumaţie pentru produsele metalurgice taxabile aflate la 1 Aprilie 1936, în fabricile de prelucrare în produse netaxabile, cum şi la judecarea recursurilor introduse împotriva deciziilor pronunţate de comisiunile de apel, pe temeiul art. 4 al. a, din lista nr. 2 din lege, se vor susţine drepturile fiscului spre a se încasa taxele de consumaţie cuvenite pentru materialele taxabile ce urmează a le transforma în produse netaxate.

In consecinţă, toate materialele impozabile, ori unde s'ar găsi depozitate, chiar şi în incinta fabricilor care le prelucrează în produse netaxabile, urmează să fie impuse la taxele de consumaţie, pe baza stocurilor existente la 1 Aprilie 1936.

*

MINISTERUL agriculturii şi domeniilor a hotărât anularea contractelor arendaşilor de loturi demonstrative şi industriale, cari nu şi-au respectat anumite obligaţii.

*

Ministerul de finanţe fiind informat că percepţiile nu se conformează ordinelor ministerului, eliberând certificate de transport de făină fără a face nici un fel de control, dându-se astfel posibilitate la nereguli şi la acoperirea sustragerilor dela taxare, a dat ordin administraţiilor de constatare a se lua dispoziţiuni, ca la eliberarea acestora să nu se mulţumească numai cu declaraţia verbală a depozitarilor, ci să facă constatările necesare, astfel ca greutatea făinei trecută în certificate să corespundă cu cantităţile ce se transportă.

In certificatele de transport se vor trece neapărat toate datele arătate în imprimatul Md. 9 (general), în plus numele morii şi localitatea de unde s'a aprovizionat depozitul.

*

IN CICLUL conferinţelor organizate de societatea de asistenţă socială „Cuibul copilului" din Capitală, astăzi, Joi 15 Aprilie, orele 9 seara, va vorbi la fundaţia „Dalles", d. St. Vlădescu, redactor la ziarul „Viitorul" şi preşedintele Federaţiei generale a presei din provincie, despre „Asistenţa mamei, a copilului orfan şi a copilului vagabond".

Conferinţa, d-lui St. Vlădescu va fi încă o manifestare pentru Federaţia generală a presei din provincie care trebue să se afirme cât mai puternic în inima ţării, în inima intelectualităţii româneşti.

*

Pe ziua de 14 c., situaţia epidemiilor în Capitală a fost următoarea: scarlatină 142 cazuri, difterie 2, febră tifoidă 3, rugeolă 2, paralizie infantilă 1 şi tetanos un caz.

★

CAMERA de comerţ şi de industrie fiind sesizată de ministerul muncii, sănătăţii şi ocrotirilor sociale că, uneori, muncitorii din unele întreprinderi industriale declară greve, fără a respecta procedura de împăciuire şi arbitraj, prevăzută de legea pentru reglementarea conflictelor colective de muncă, din anul 1920, aminteşte patronilor că, decâteori se iveşte un conflict de muncă, să-l examineze cu bunăvoinţă şi să caute ca prevederile legale să fie respectate.

In felul acesta se poate ajunge la o soluţionare paşnică a conflictului şi o apropiere între părţi.

*

AU FOST declarate vacante următoarele concesiuni de farmacii rurale: comuna Novaci (Gorj), comuna Broşteni (Mehedinţi).

*

DUMINICA 18 cor. ora 11 dim., d-na Eugenia Economu, administratoarea penitenciarului de femei Mislea, va vorbi, în amfiteatrul ministerului de justiţie, despre: „problema delicventelor gravide". *Conferinţa face parte din ciclul organizat de Cercul de studii penale, penitenciare şi poliţie ştiinţifică.*

*

D. dr. DAN TEODORESCU, va conferenţia Sâmbătă 17 Aprilie crt. ora 9 seara în Amfiteatrul mare al spitalului Colţea, în cadrul ciclului de actualităţi medicale despre *„supuraţiile acute perimaxilare de origină dentară".*

*

CU INCEPERE dela 14 Aprilie a. c. Inspectoratul general al muncii de Folos Obştesc, s'a instalat în localul Casei de Asigurări Sociale str. P-ţa Amzei No. 3 Bucureşti.

*

D. C. SESCIOREANU, consilier tehnic cu atribuţiuni ministeriale la departamentul agriculturii şi domeniilor, a alocat un fond de 6 milioane lei pentru cumpărarea a 600 vagoane de sulfat de cupru, care se va pune la dispoziţia agricultorilor cu 15 lei kg.

Totdeodată s'au dat dispoziţiuni cu privire la acţiunea de combatere a mălurei şi tratarea grâului de sămânţă. In acest sens tratarea grâului contra mălurei a fost declarată obligatorie.

*

LA MINISTERUL finanţelor s'a prezentat eri o delegaţie de ceferişti, cari au cerut ca pensiile să fie calculate la salariul brut, nu la salariul de bază, cum a hotărît Casa de pensii c.f.r.

*

Pentru anul financiar 1937—1938, fabricile de ulei vegetal brut nu vor mai fi impuse la taxe forfetare. Incepând dela 1 Aprilie a.c., toate fabricile de ulei vegetal brut, vor trebui deci să plătească taxele de consumaţie legale la kg. pentru produsele desfăcute. Orice cantitate de produse ce se va pune în consumaţie din fabrici, va fi însoţită de un bilet de liberă circulaţie de taxare, emis pe baza recipisei de achitare cu anticipaţie a taxei de consumaţie cuvenită.

O invenţie folositoare

Doi inventatori români, prin iscusinţa minţii lor au izbutit să realizeze un aparat pentru predarea şi învăţarea regulelor de aritmetică, în mod intuitiv, pentru uzul şcoalelor primare.

Aparatul acesta la care vrednicii inventatori au lucrat cu pasiune vreme îndelungată până l-au putut desăvârşi a fost prezentat Casei Şcoalelor, cu doi ani un urmă, unde d. profesor universitar Gh. Gh. Antonescu, consilierul pedagogic al acestei instituţiuni prin avizul său, a opinat *că se recunoaşte aparatului garanţii de seriozitate şi pricepere pedagogică şi după ce se va experimenta la mai multe şcoale primare se va aviza la generalizarea lui.*

In virtutea acestui aviz şi după mai multe experimentări făcute cu acest aparat la şcoalele primare din Capitală şi provincie, ale căror rezultate au fost că, *cu ajutorul lui se revoluţionează într'o enormă măsură sistemul de predare a artimeticii.* Ministerul Educaţiei naţionale a ordonat consiliului inspectorilor generali ai învăţământului primar să examineze aparatul şi să-şi dea avizul.

Părerea consiliului inspectorilor generali a fost că : *aparatul poate fi utilizat cu folos în şcoala primară, elevii putând învăţa în mod sigur formări de numere întregi şi zecimale, transformarea numerelor întregi în zecimale, precum şi transfomările sistemului metric al capacităţii şi greutăţilor.*

Rezultă deci din experimentările făcute în faţa organelor competente că prin acest aparat, pe cât de ingenios pe atât de simplu se pot preda şi învăţa următoarele operaţiuni :

1) scrierea şi citirea numerilor întregi şi zecimale ;

2) înmulţirea şi împărţirea numerilor întregi şi zecimale cu 10, 100, 1000, etc.;

3) transformările sistemului metric (metrul, litrul şi gramul, metrul patrat, metrul cub).

Un astfel de aparat a fost oferit şi Palatului Regal pentru uzul Marelui Voevod Mihai.

Utilizarea acestei invenţiuni fiind recunoscută în mod oficial ar fi de dorit ca toate şcoalele primare să fie înzestrate cu un asemenea aparat.

Cei doi inventatori români d-nii Vega şi Dumitrescu, nu pot fi decât felicitaţi pentru invenţiunea lor folositoare şi încurajaţi efectiv de către ministerul Educaţiei Naţionale.

Merită a fi menţionat faptul că comisariatul general al pavilionului României la expoziţia internaţională ce se va deschide în curând la Paris, a primit un astfel de aparat, spre a fi expus în pavilionul României.

Rubrica cititorilor

Pentru d. ministru al agriculturii

Primim spre publicare următoarele:

Domnule ministru,

Subsemnaţii locuitori din comuna Călăţea, prin prezenta cu onoare vă rugăm să binevoiţi a dispune revizuirea împroprietăririei în comuna CALĂŢEA, plasa ALEŞD, judeţul Bihor bazându-ne pe următoarele motive:

După terminarea războiului la vreo 80 de cap de familie ni s'a dat de autorităţile în drept, să folosim în arendă teritoriul de 330 jugh. păşune şi pădure, proprietatea fabricei de ţiglă şi cărămidă „HEFAISTOS" din hotarul comunei *Aştileu*. După o folosinţă de circa 4-5 ani am primit dela autorităţile în drept promisiunea că cu acest teritor vom fi împroprietăriţi, astfel în mod provizoriu s'au şi designat fiecăruia un teritoriu pentru un loc de casă.

După aceasta am şi început să clădim case, fără ca să fim opriţi de nimeni. La început am fost bucuroşi de această împroprietărire, deoarece aceste intravilane, locuri de casă, erau în continuarea comunei şi aveam şi păşune la vitele noastre, în felul acesta puteam să asigurăm existenţa familiilor noastre.

După folosinţă de 10-11 ani, fără de nici o întrebare sau proces am fost scoşi cu forţa, cu jandarmi, depe loc, am fost siliţi să ni le dărâmăm şi să ne mutăm care pe unde am putut.

Atât noi cari am fost împroprietăriţi pe acest teritor, cât şi ceilalţi n'au teritor de păşune pentru vite. Ce e drept comuna a fost împroprietărită cu teritor de păşune, însă are o depărtare de comună circa 8-10 kilometri. Noi acesti din centrul comunei nu o putem folosi din cauza depărtării prea mari şi din cauza terenului accidentat. Această păşune o folosesc numai 1/3 din locuitori, cari locuesc în partea aceia. Noi cari stăm în centrul comunei suntem siliţi să ne cumpărăm cu bani, cari avem bani, păşune şi numai aşa putem să ne creştem vitele. Procesele se ţin lanţ cu fabrica *Hefaistos*, din cauză că nu o putem apăra, vitele noastre scapă tot mereu pe lângă toată paza severă ce o facem. Proprietarul teritorului nu ne îngăduie să păşunăm cu vitele nici în mod gratuit nici cu bani.

Pentru a pune capăt acestor procese şi pentru a restabili adevărul în privinţa scoaterii noastre cu forţa de pe acest teritoriu, după o folosinţă de 10-11 ani cu onoare vă rugăm să binevoiţi a dispune prin organele dv. dela centru o cercetare la faţa locului care să ia contact cu delegaţii comunei şi să constate ilegalitatea hotărârei prin care am fost scoşi depe acest teritoriu.

In baza acestor constatări ministrul să binevoiască a ordona revizuirea exproprierii din comuna Călăţea şi după revizuire a se dispune să fie expropriat şi comuna să fie împroprietărită cu teritoriul înscris în cartea funduară No. 2 din comuna *Aştileu* cu n-rile topografice 913/2, 914, 915/4, 920/1, 923/12 păşune şi pădure în întindere totală de 330 jugh. cadastrale conform schiţei alăturate.

Am cerut această revizuire în nenumărate rânduri şi am primit promisiune, însă nici una nu s'a realizat până în ziua de azi.

In speranţa că cererea noastră va fi luată în considerare, primiţi vă rugăm d-le ministru asigurarea deosebitelor noastre stime ce vă păstrăm.

Urmează semnăturile

Asistenţa medicală pentru tinerii premilitari

MINISTERUL sănătăţii a dat o circulară inspectoratelor sanitare invitându-le să pue în vedere medicilor de circumscripţii rurale obligaţia ce au de a vizita taberele de muncă în care vor fi concentraţi tinerii premilitari între 25-28 Aprilie, conform legii pentru organizarea muncii de folos obştesc.

Soarta funcţionarilor comerciali

Există astăzi o categorie de salariaţi, funcţionarii comerciali sau particulari cari luaţi în comparaţie cu funcţionarii statului au mult mai puţine drepturi de cât aceştia cu toate că au mai multe greutăţi.

In general funcţionarul comercial e reprezentat prin vânzătorul umil din magazine sau întreprinderi particulare.

El nu are ore fixe de muncă cum are salariatul statului. Deasemenea după un anumit număr de ani funcţionarul la stat lese la pensie cu o leafă bunicică, are drept de reducere pe c.f.r., iar dacă e mai tânăr poate să mai ocupe vreun post şi astfel să-şi mărească veniturile. Funcţionarul comercial n'are nici pensie, nici drept de reducere pe c.f.r.

El este nevoit să muncească în cont nuu, atâta timp cât are putere. Dacă a îmbătrânit, nimeni nu-i mai poartă de grije. Se va zice că primeşte 500 lei de la Asigurările Sociale. Dar ce poate face un om cu 500 lei, într'o lună, când numai chiria unei case este mai mare !

E drept că s'au făcut legi pentru îmbunătăţirea soartei funcţionarilor comerciali, dar nu folosesc la nimic, atât timp cât rămân numai pe hârtie. Oare funcţionarul particular nu-i şi el fiul acestei ţări? N'are şi el aceleaşi drepturi ca toţi ? Dacă are, dece nu se dă mai mare atenţie plângerilor acestor cetăţeni gata oricând să se sacrifice pentru binele patriei lor?

Mulţi dintre aceşti funcţionari sunt bolnavi din cauza muncii supraomeneşti pe care o depun. De ce nu li se face şi lor cel puţin un cămin la munte sau mare unde să poată veni ca să-şi caute sănătatea? In alte ţări se dă mai multă atenţie tuturor claselor de muncitori căci se ştie că buna stare a unei ţări e în directă dependenţă de buna stare a cetăţenilor săi.

Totuşi funcţionarul particular îşi îndeplineşte mai departe datoria sperând că i se va face şi lui dreptate cât mai curând, silind pe patron să respecte cu strictete legile şi dându-li-se şi lor drepturi în raport direct cu munca depusă.

G. Enciulescu

ARO: Stjenka Rasin

Capitol şi Roxy: FLACARA VERDE jurnal şi completare

Adunarea generală a „Creditului pentru Intreprinderi Electrice"

Eri „Creditul pentru Intreprinderi Electrice" a ţinut adunarea sa generală sub preşedinţia d-lui N. P. Ştefănescu, în prezenţa d-lui prof. Constantin D. Buşilă, vicepreşedintele consiliului de administraţie şi administrator delegat şi a d-lor prof. C. I. Budeanu, I. Bujoiu, I. Calimachi, M. Constantinescu, M. Flechtenmacher, C. Neamţu, I. Săvescu şi V. Slăvescu, membri în consiliu.

Prin raportul prezentat de Consiliu s'a relevat că o totală lipsă de înţelegere continuă a dăinui faţă de importantul rol al întreprinderilor electrice, în raport cu interesele economiei generale.

In special imixtiunile demagogiei politice se resimt din ce în ce mai mult, fără ca în această direcţie legea administrativă, de curând pusă în aplicare, să fi luat o atitudine precisă.

Totuşi administraţia societăţii, încrezătoare în timpuri de o mai bună înţelegere, îşi continuă activitatea în cadrul programului trasat încă dela înfiinţarea societăţii. In special merită a fi relevată atenţiunea deosebită ce Societatea o pune de a'şi desvolta activitatea în cadrul de naţionalizare efectivă, mai ales într'o regiune a ţării, unde această considerăţie îşi are importanţa ei.

In 1936 „Creditul pentru Intreprinderi Electrice" a început lucrările de amenajare a instalaţiilor de producere şi distribuire a energiei în oraşul Bazargic, lucrări ce vor fi puse în funcţiune în cursul anului curent.

In prezent „Creditul pentru Intreprinderi Electrice" controlează direct întreprinderi ale căror investiţii totale la 31 Dec. 1936 se cifrează la 180.000.000 lei, având în curs încă noui investiţii depăşind 100.000.000 lei.

Beneficiul Societăţii permite ca şi în anul 1936 să se distribue un dividend de 8 la sută.

Adunarea a dat descărcare consiliului de gestiunea sa şi a reales în consiliu pe membrii eşiţi la sorţi, d-nii : M. Flechtenmacher, C. Neamţu şi V. Slăvescu şi a ales ca cenzori pe anul 1937 pe d-nii : I. Enăchescu, O. Nanu, G. Petrescu, P. Stavăr şi Simon Szegö, iar ca cenzori-supleanţi pe d-nii : S. Feyns, P. Petrescu, G. Popescu, D. Roşianu şi L. Popovici.

Adunarea generală a Societăţii de telefoane

Marţi dimineaţa la ora 11½ a avut loc în sala de consiliu a palatului telefoanelor din Calea Victoriei adunarea generală a acţionarilor Societăţii Anonime Române de Telefoane.

Au fost prezenţi toţi acţionarii societăţii, pachetul cel mai mare de acţiuni fiind deţinut de d. L. B. Tucker, reprezentantul lui I. T. T. din New-York.

Adunarea a fost prezidată de către d. senator *Gr. N. Filipescu* preşedintele consiliului de administraţie.

REALIZARILE INTREPRINDERII

D. *Gr. N. Filipescu*, preşedintele consiliului de administraţie, a făcut acţionarilor următoarea dare de seamă privitoare la activitatea societăţii de telefoane :

„Al şaselea an de activitate a Societăţii anonime române de telefoane s'a încheiat la 31 Decembrie 1936 realizându-se în această epocă progrese pe cari le putem socoti satisfăcătoare.

Numărul posturilor telefonice în serviciu a crescut în acest an cu 7.592, faţă de o creştere de 6.295 în anul precedent, procentul cel mai însemnat fiind reprezentat prin oraşele Iaşi, Bucureşti, Botoşani, Bacău, Bălţi adică cele în cari a fost pus în funcţiune serviciul telefonic automat sau servicii cu baterie centrală. In Bucureşti a fost necesară mărirea centrelor cu 6000 de linii, ajungându-se la un total de 28.300 de linii, precum şi de instalarea unor noui cabluri de mare capacitate.

AUTOMATIZARILE

In cursul anului expirat s'au început lucrările pentru automatizarea reţelelor telefonice din oraşele Arad, Cluj, Oradea, Timişoara, Braşov, Brăila, Galaţi, Craiova, Constanţa, Cernăuţi, Chişinău şi pentru construirea centrelor telefonice din oraşele Arad, Cluj, Brăila, Galaţi şi Craiova.

NOUI CIRCUITE TELEFONICE

In ceeace priveşte reţelele inter-urbane şi internaţionale s'au pus în funcţiune în cursul anului 1936 un important număr de noui circuite telefonice, în număr de patruzeci.

In total s'a instalat în cursul anului 1936, un număr de 7950 km. circuite interurbane şi internaţionale de diferite sisteme, ajungându-se la un total de 105.220 km. Aceste circuite au fost instalate spre a se face faţă creşterii continue a traficului interurban şi international.

SPORIREA CONVORBIRILOR

Convorbirile interurbane au ajuns la un total de 5.977.814 faţă de 5.242.789 în cursul anului precedent iar convorbirile internationale la un total de 349.692 faţă de 323.035 în anul 1935, adică o creştere de 14.1 la sută la convorbirile interurbane interne şi de 8.03 la sută la cele internaţionale.

Numărul funcţionarilor de supuşenie străine a scăzut la 26 ceiace reprezintă un procent sub 1 la sută din totalul funcţionarilor societăţii.

Adunarea generală a aprobat apoi bilanţul şi contul de profit şi pierdere încheiat în ziua de 31 Decembrie 1936 şi a dat descărcare consiliului de administraţie cenzorilor şi direcţiunii de gestiunea pe anul trecut.

Beneficiul net pe 1936 a fost de 192 793.571 lei, din care s'a produs un dividend de 6 la sută asupra capitalului vărsat, ceeace reprezintă 60 milioane lei.

Restul de 32.793.571 lei se raportează pe exerciţiul viitor.

In conformitate cu art. 11 din statutul societăţii, adunarea generală a procedat apoi la alegerea a 16 noui administratori în persoana d-lor : Gr. N. Filipescu, col. S. Behn, Lewis I. Proctor, Jeoffrey, A. Ogilvie, Kenneth E. Stockton, Max Ausnit, Em. Pantazi, I. Mitilineu, C. Xeni, Oscar Kaufman, J. J. Parsons, G. Cesianu, Şerban Cantacuzino, D. D. Tănăsescu.

In locul d-lui Samuel G. Ordway, al cărui mandat expiră, a fost ales în consiliu d. I. Miclescu-Prăjescu, secretarul general al societăţii.

DECLARAŢIILE DIRECTORULUI GENERAL AL SOCIETAŢII

După adunarea generală d. *Parsons*, directorul general al societăţii a binevoit să ne facă următoarele declaratii privitoare la activitatea societăţii de telefoane :

„Ne dăm toate silinţele să depunem la această instituţie importantă o cât mai intensă activitate în folosul obştesc.

Automatizarea reţelelor telefonice ocupă un punct de prim ordin în vastul nostru program de lucrări. Câteva centre importante din ţară vor căpăta în curând telefoane automate. Astfel la 23 Aprilie a. c. va fi gata centrala automată dela Arad care va avea 1200 circuite noui. La mijlocul lunii Mai va fi gata centrala automată din Cluj care va avea o capacitate de 2500 linii. Tot în acest an vom instala automate telefonice la Galaţi, Brăila şi Craiova.

Sunt în curs de executare lucrările pentru mărirea centralelor automate existente dela Iaşi şi Bucureşti, având-se în vedere că cererile sunt foarte mari şi traficul extrem de extins. Intr'un cuvânt, la societate se lucrează cu multă râvnă, iar publicul este mulţumit de felul cum funcţionează astăzi serviciul telefonic" a încheiat d. Parsons, directorul general al societăţii de telefoane.

Pe urmele Iudei

Emisarii democraţiei integrale
din baroul Chişinău la congresul avocaţilor

CHIŞINAU. 14 — La congresul general al avocaţilor, ce se va ţine la Bucureşti, baroul din Chişinău şi-a desemnat delegaţii lui, avocaţii Gh. Panişca, Const. Popescu, H. Marcheti şi... Mereacri.

Un cuartet admirabil, care va reprezenta la congresul chemat să se pronunţe asupra românizării baroului, întreaga ideologie a desmăţului democraţiei iudaice — a aşa zisei democraţii integrale, adică — pe scurt — a comunismului.

Unii din ei cu vestigii de străinism în sângele lor, alţii — Dumnezeu ştie! — ce sunt „ab origine", toţi însă „democraţi" integrali vor reprezenta la congres o aşa zisă moţiune a baroului Chişinău — că toţi avocaţii din acest barou, tăeţi şi netăeţi sunt „rumuni", chiar şi cei condamnaţi pentru crime contra siguranţei statului român, cât şi cei înscrişi în barou cu certificate sovietice că au absolvit facultăţile de drept ruseşti, cât şi cei cari şi-au fabricat o cetăţenie suspectă, cât şi toată flora de comunişti pe faţă şi pe din dos, care subliniază la consolidarea de stăpânitor al poporului român în ţara lui.

In procesul de înscăunare a poporului român ca stăpânitor necontestat în ţara lui, pe toate isvoarele de bogăţie spirituală şi materială, nu interesează turpitudinea unei negaţiuni a mândriei româneşti — ci interesează tocmai această mândrie care încălecând veacurile de robie nedreaptă îşi cucereşte ultima redută: „robia jidovească".

Cu aceşti emisari ai democraţiei jidoveşti şi fără ei, congresul avocaţilor de la Bucureşti va vota ca un comandament de prim ordin, românizarea barourilor.

Acest mers de ascendenţă a poporului Român, n'o să-l împiedice democraţia perciunată a slugilor puse în slujba ocultei jidoveşti.

Leon Bosie

Oraşul Dej, Tel-Aviw-ul Someşului
Pălmuirea românismului şi nunta păducheriei galiţiene

CLUJ, 14. — Dejul, pentru un călător întâmplător prezintă un aspect îngândurat şi exotic în arătarea lui. Oraşele Ardealului au toate cartiere unde populaţia minoritară trăeşte nestingherită cu bucuriile şi dramele ei, dar cu conştiinţa prea lucidă a unui provizorat politic sau în ultimă analiză istoric.

Populaţia evreiască are în această echivoacă situaţie o atitudine dubioasă, speculantă. Iuda se lăfăeşte în climatul politic democrat sau comunist cu singura condiţie ca în parazitara şi funesta-i existenţă să nu fie tulburat de cei pe spatele cărora huzureşte.

Pericolul iudaic s'a infiltrat în Ardeal cu mult mai comod ca în celelalte regiuni şi are trei consecinţe imediate :

Acapararea avuţiilor, comunismul şi maghiarofilismul.

Jidanii moşteniţi dela vechea şi defuncta dominaţie maghiară sunt tot atât de şovini în credinţă şi tot atât de refractari românismului ca şi ungurii. O minoritate care are o conştiinţă şi o misiune istorică, poate boicota infiltraţiile sau influenţele străine. Jidanii, însă, fiind inasimilabili, subminează acţiunea de unificare. Iată dece în mare parte oraşele ardelene stagnează penibil; ori dacă totuşi faţa lor ilustrează un zâmbet proaspăt de înflorire, apoi protipendada acestora poartă perciuni şi caftan.

DEJ SAU TEL-AVIV?...

Viaţa Dejului, suferă una dintre cele mai grele încercări, acum. Seminţia lui Iuda şi-a strecurat veninul fetid atât de adânc încât colindând ulicele oraşelului te întrebi aiurit, dezorientat, dacă nu cumva te găseşti într'un oraş din Palestina.

Cartierul de Nord al oraşului — un adevărat ghettou — geme de păduchii lui Izrael. Ori unde te întorci privirile îţi lacrimează şi suflarea ţi se sufocă. Iuda mişună ca furnicăria într'un muşuroiu. 40% din populaţia totală a oraşului o reprezintă jidănimea, iar din cifra totală a minoritarilor 90—95%.

Constatări şi cifre cari dor şi devastează orice conştiinţă purtată de nava unui naţionalism ofensiv ca al nostru.

O NUNTA IN GHETTOU

Şi în Dej se face politică. Românii cari nu sunt angajaţi în politica ebrietară a d-rului Lupu şi în ismenelile d-lui Mihalache, o parte au rămas senini ca lemnele şi îndobitociţi, iar cealaltă parte s'a angajat în fegra politicei naţionaliste.

Incolo jale, desfrâu şi prăpăd.

Mai acum trei săptămâni jidanii din Tel-Aviw-ul Someşului şi-au ţinut nunta unui „harhăr mare". Două săptămâni de zile a ţinut scăldătoarea porcească, atunci. Unele feţe povestesc întâmplări ciudate şi de necrezut.

Se spune anume că toată mocirla jidănească din Maramureş s'a scurs la ospăţ încărcate în 50 de vagoane puse gratis la dispoziţie din ordin.

Tot atunci circula prin mâinile intrate într'o putrefacţie prematură, o fotografie multiplicată în infinite exemplare care reprezintă pe marele rabin din Maramureş, dând mâna cu o mare faţă politică. Fotografia — după mândria leproasă iudaică — e o chezăşie şi în ultima analiză o dorinţă tutelară de ocrotire.

Ne întrebăm însă miraţi: din ordinul cui s'a pus la dispoziţie trăsura primăriei şi maşina prefecturei pentru transportul porcăriei iudaice?... Ce are de spus la asta primarul Farcaş şi prefectul Olteanu ?...

BUCURII SOLARE PRIMAVARATICE

In centrul pierdutului oraş Dej se ridică majestoasă, ca o rază în pustie, casa vrednicei familii Boca, unde este şi sediul partidului *„Totul pentru Ţară"*.

Arătarea ei ne-a mai întremat, iar cuvintele de vâltoare cristalină auzite aici, ne-au înfiorat.

Mănunchiul de tineri în frunte cu camarazii Boca şi Danciu, freamătă ca o cetină de brazi în miezul furtunei.

Bucurii verzi, mândre, primăverine în cari credinţa mustreţe vârtos şi grea de danie.

Horia Almaşu

Iudaizarea oraşului Botoşani
66 sinagogi faţă de 14 Biserici creştine

BOTOŞANI, 14. —

Pentru documentare dăm mai jos cele **52 sinagogi principale**, lipsindu-ne deocamdată date precise asupra celor 14 secundare:

Sinagogile: **Czernowitzer**, str. Horia 5; **Lazarovici**, str. Horia 22; **M. Schwartz**, str. Industriei 7; **Stoler**, str. Industriei 19; **Nusen**, str. Muzicanţi 27; **Ţigănimei**, str. Muzicanţi 16; **Orenstein**, str. Muzicanţi 17; **Holender**, str. Muzicanţi 31; **Leib Sin Iancu**, str. Vorona 10; **Pascarilor**, str. Dragoş Vodă 8; **H. Rabin Leib**, str. Călugăreni 5; **Idel Ideş**, str. P. Curcanu 8; **Poltzer**, str. P. Curcanu 20; **Adveres**, str. P. Curcanu 36; **Buium Pascar**, str. Grăniceri 17; **Rabin S. Iosefer**, str. Sf. Ilie 1; **Covaliler**, str. Sf. Ilie 21; **Moschovitz**, str. Sf. Ilie 74; **Spieler**, str. Roşiori 44; **Azdrilovici**, str. Roşiori 60; **Savener**, str. Elisabeta 23; **Elizabeth**, str. Elisabeta 25; **Elizabeth**, str. Elisabeta 27; **Rubin Aizig**, str. Elisabeta 29; **Rubin Jorchi**, str. Elisabeta 65; **Lipscani**, str. Elisabeta 68; **Zamoster**, str. P. Ferdinand 11; **Cohn Avram**, str. Zimbru 7; **Cojocarilor**, str. Zimbru 7; **L. Abramovici**, str. Fulger 23; **Sin G. Iser**, str. Fulger 29; **Joil Gabor**, str. Fulger 25; **Haia Leia**, str. Isvoare 7; **G. Abramovici**, str. Moara de foc 10; **Tauber**, calea Naţională 69; **O. Cohn**, calea Naţională 125; **B. Veinstein**, calea Naţională 241; **I. Heller**, calea Naţională 24; **M. Reich**, calea Naţională 252; **Veidenfeld**, calea Naţională 268; **Sulim Brull**, str. Dreptăţii 23; **I. Schwartz**, str. Dreptăţii 43; **Comunitatea Izrael**, str. Feredei 27; **Drezig**, str. D. Roşu 2; **Reisel Periş**, str. D. Roşu 19; **J. Aron**, str. D. Roşu 18; **Sternfeld**, str. Primăriei 36; **Herşcovici**, str. Plevnei 1; **Zumer**, str. Marchian 44; **Rabin Burstein**, str. Marchian 9; **Pincovici**, str. Cerbului 22; **Reb. Joseph**, str. Cerbului 38.

Sufletul Ţării şi sărbătorirea lui A. C. Cuza

Continuăm să publicăm în aceste coloane toate adeziunile şi articolele omagiale cari ni s'au trimes pentru numărul festiv al „Poruncii Vremii", închinat lui A. C. Cuza, precum şi toate scrisorile şi telegramele primite cu prilejul sărbătoririi, de Duminecă 11 Aprilie, a d-lui A. C. Cuza, sărbătorire pe care sufletul românesc a transformat-o într'o grandioasă şi emoţionantă sărbătoare naţională.

Ţara şi destinul lui A. C. Cuza

Începem să trăim alt veac, cel adevărat, cel purtat în visurile marilor vizionari şi a celor cari s'au jertfit pentru a întinde punte de piatră neamului acesta, peste vremelnicii. Am intrat în zodia ceasurilor de reconfortare naţională şi putem fi siguri, după semnele ce se arată, că biruinţa va fi a noastră.

Ceeace până mai ieri nu era îngăduit nici pentru conştiinţa intimă a fiecăruia dintre noi, se revarsă peste cuprinsul ţării, sfărâmând opreliştile puse de o mizerabilă trădare.

Iată, ţara aceasta năucită de jocul ce-a purtat-o între sughiţurile doctorului Lupu şi ambiţiile nelămurite d-lui Mihalache, tăiată în feliі de satârul democraţiei şi purtată în buzunarele atâtor negustori de opinii, ţara aceasta crucificată două decenii de agentul electoral al prostituţiei politice, se adună în ceeace i-a mai rămas neîntinat şi

Poetul VASILE MILITARU citind versuri la sărbătorirea lui A. C. CUZA

vine cu braţele pline de flori, ca să cinstească în primăvara aceasta pe omul care n'a trădat-o, pe profesorul A. C. Cuza.

Bătrânul octogenar primeşte răsplata credinţei cu care a ştiut să fie servitor patriei. Lucrul n'ar părea extraordinar într'o societate unde morala şi bunul simţ şi-ar avea mersul lor normal. Dimpotrivă, orice logică simplă presupune la faptă meritoasă, laudă şi răsplată firească, Dar la noi, unde mersul a fost dea'ndoaselea, unde s'au văzut tot felul de ticăloşi purtând cununa de laur, vedeţi, evenimentul acesta care vine împotriva obiceiului consacrat, e o adevărată revoluţie. De aceea spuneam mai la început că trecem prin ceasul unor mari prefaceri. Dovada o face meritul profesorului A. C. Cuza care în ceasul acesta e stăpân pe inima neamului. Numai astfel îmi explic minunea care a adunat în jurul înaltului Patriarh atâtea minţi luminate şi reprezentative.

Ne poartă gândul în urmă cu cincisprezece ani. Se vorbea atunci la toate răspântiile de un bătrân care şi-a ieşit din minţi, de un agent care provoca studenţimea la scandaluri şi afară pe drumurile prăpăstioase ale nebuniei lui. Era profesorul dela Iaşi, împotriva căruia s'au pornit sălbatice legile unei ţări, pe care la data aceea nu o iubea nimeni mai mult decât el. Şi legile acelea, dar mai mult oamenii care le mânuiau, au văduvit o catedră, de cel mai iubit profesor al studenţimii, care, pentru siguranţa statului, trebuia să stea închis în casă. Dar n'au ştiut comisarii aceea universitari, că prin fapta lor inima lui A. C. Cuza bătea mai caldă în sufletul tineretului şi că astfel se pecetluise un destin care avea să ne ducă la sărbătoarea de azi.

Şi timpul trecea fără ca dulăul neamului să îmbătrânească. Au venit la scaunul puterii hoardele aşa zise naţional-ţărăniste. Sub alegerile lor libere, nu i-a fost îngăduit lui A. C. Cuza să intre în Parlament unde intraseră câteva duzini de jidani, reprezentând biata ţărănime. A intrat în urma unei alegeri parţiale, dar democraţii nu voiau să-l primească în incinta Camerii. Atunci am văzut minunea, am văzut cu ochii mei cum A. C. Cuza profesorul bătrân şi mărunţel şi-a făcut loc prin jungla naţional-ţărănistă şi a domolit-o numai cu privirile, înăbuşind orice muget şi mârâitură cu săgeţile pe care le trimetea din viul ochilor săi, ca nişte generoase atenţiuni pentru fiecare. Massa s'a liniştit în scaune, a tăcut bleagă şi a intrat apoi în puterea d-lui Cuza.

Atunci, ca şi în alte împrejurări, una mai dificilă decât alta, d. A. C. Cuza a afirmat triumful inteligenţii, singura sa armă de luptă, cu care culcă la pământ oricăţi adversari i s'ar găsi în faţă.

Inteligenţa sa, în veşnică colaborare cu cel mai rafinat bun simţ şi cu un nesecat isvor de voioşie, e în neîntreruptă creaţie, de aici panică în rândul adversarilor când se ridică d. A. C. Cuza.

Calităţile acestea le-a avut întotdeauna, dar ele au jenat, au incomodat pe toţi politicienii noştri, pentru adevărul în slujba căruia au fost puse. Şi totuşi, e atât de mare concordanţă între credinţele apostolului şi stilul său! D. A. C. Cuza n'ar fi fost pe linia vocaţiei sale, de n'ar fi creiat formula: Hristos, Regele, Naţiunea, şi nu i-ar fi rămas devotat toată viaţa. In însăşi perzistenţa aceasta străluceşte inteligenţa sa atât de seducătoare şi eleganţa unei vieţi cu adevărat singulare. Vedeţi, la ora actuală mulţi bărbaţi de seamă ai neamului care luptă pentru acelaş crez, dar d-sa e singurul care n'a greşit niciodată şi nu şi-a împrumutat vocaţia sa vreunui partid politic.

Acesta e eroismul d-lui A. C. Cuza, da, eroism pe care nu ştiu cine-l va mai putea imita, fiindcă înseamnă o lungă permanentizare în suferinţă şi renunţări — şi lucrul acesta e greu pentru oameni,—adică o tărie de piatră. Din înălţimea lui, d. A. C. Cuza poate să sfideze, într'adevăr, fiindcă e singurul care nu are nicio vină de nefericirile care s'au abătut asupra ţării, sub oblăduirea tuturor care au prezidat într'un fel sau altul nimicirea ei.

Sânt atâtea şi atâtea motive care justifică, revoluţia ce se săvârşeşte prin omagierea sa! Oricum, omul acesta a devenit îndreptarul zilelor noastre şi mi se pare că încetul cu încetul se înteţeşte năvala celor care vin cu obrocul să apuce o rază din izvorul său de lumină. E cum nu se poate mai frumos, dar să păzească Dumnezeu să nu se apropie şi unii cu gânduri necurate. Ar fi monstruos!

D. A. C. Cuza reprezintă rezerva de idealism şi frumuseţe morală, conştiinţa cea mai pură şi dezinteresată, căreia i s'au robit inimile predestinate să-i poarte tovărăşia prin aspiraţiile lor asemănătoare.

Sărbătoarea sa e poate şi cea mai mare bucurie a vieţii lor, fiindcă alături de ei, vine o ţară întreagă şi se mărturiseşte marelui Român cu admiraţie — ar trebui şi cu pocăinţă, — împărtăşindu-se cu adevărul şi lumina, adică tocmai cu taina sufletului său curat.

PAN. M. VIZIRESCU

*

D. prof. A. C. Cuza a primit următoarea scrisoare din partea d-lui C. Meissner, fost ministru :

SCUMPUL MEU PRIETEN,

Iţi scriu aceste rânduri în chiar momentele înălţătoarei tale sărbătoriri din sala Ateneului.

Deşi departe, mă simt totuşi sufleteşte alături de sutele de admiratori ai tăi adunaţi acolo în jurul tău.

O lume întreagă îţi manifestează astăzi, prin delegaţi din cei mai autorizaţi, marea-i bucurie, nu atât pentru faptul c'ai atins vârsta de 80 de ani, cât pentru felul cu totul excepţional cum ţi-i dat să porţi acest respectabil număr de roze

Unde-s, într'adevăr, fatalele deosebiri dintre bătrânet şi tineret, comune aproape tuturor muritorilor ?

Ce e cu adevărat impresionant în cazul A. C. Cuza ?

Aceeaşi minte sclipitoare era şi cu 40 de ani în urmă; aceeaşi erudiţie intactă — memoria fiindu-i neştirbită; aceeaşi sau aproape aceeaşi tinerească elasticitate în mişcări; aceeaşi putere de muncă; aceeaşi voinţă de fier şi neasemuită statornicie în convingeri — statornicie ce nu poţi să n'o admiri, ori-cât de deosebite ar fi, eventual, propriile tale idei şi credinţe.

Atare fiindu-ţi aşa zisa „bătrâneţe", eşti şi rămâi, scumpe amice, o rară avis.

Din inimă te felicit şi urez prietenului şi unicului meu coleg din vechea „Junime" încă mulţi ani de viaţă spornică, ca şi cea din trecut.

Respectuoase omagii doamnei Cuza şi cordiale salutări întregii familii

C. MEISSNER

Telegrame primite de d. prof. A C. Cuza

Să trăiţi încă mulţi ani pentru binele neamului şi pentru trăinicia credinţei strămoşeşti.

Maior **CRISTOPOL**, Loco

*

Respectuoase omagii pentru trecutul dvs. închinat ţării. Călduroase urări, de lungă activitate în viitor.

Dr. **ENACHESCU-Dorohoi**

*

Vă rog să primiţi respectuoasele mele omagii. Bunul Dumnezeu să vă dea sănătate şi zile îndelungate pentru înfăptuirea idealului: ROMANIA A ROMANILOR.

LEON SCRIDON-Senior
Fost prefect, Bistriţa

*

Urăm bunului prieten şi vajnicului luptător încă mulţi ani întru izbânda creştinească.

Familia general **MARCU**
Craiova

*

Apostolului naţionalismului, sănătate şi izbândă complectă.

PETRU PAPP, protoereu
Beiuş

Din cel mai înstrăinat hotar al României vă trimit urările cele mai călduroase.

ONISIFOR GHIBU
profesor uiversitar, Sighet

*

Alături de întreaga conştiinţă românească urez celui mai neînfrânat şi consecvent patriot ani îndelungaţi şi bucuria desăvârşitei izbânzi în lupta pe care o duce, cu o tinerească energie, de o jumătate de veac pentru triumful românismului.

General GR. ODOBESCU
Loco

*

Urez marelui român sănătate şi mulţi ani încă pentru a se bucura împreună cu ţara de roadele doctrinei pe care a întemeiat-o şi a întărit-o cu admirabilă consequenţă.

ANASTASE OBREJA
Profesor universitar Iaşi

Noul consiliu de conducere al Muzeului militar

Compunerea consiliului de conducere al Muzeului militar naţional va fi următoarea:

Preşedinte : general de brigadă, în rezervă, Gr. Costandache.

Membrii : maior Mihăilescu Mihail, general de brigadă Atanasescu C., general de brigadă Iliescu Aurel, general de brigadă Ţonea Gh. Ioan, profesor universitar N. Iorga, docent universitar V. Dumitrescu, directorul muzeului naţional de antichităţi, prof. C. Moisil, directorul general al arhivelor statului, prof. Victor Brătulescu, delegat al comisiunei monumentelor istorice, profesor universitar Ion Andriesescu, comandor aviator în rezervă Popovici Andrei, avocat Poenaru Gh.

Secretar al consiliului : d. maior Traian Popa Liseanu.

FEMEIE ROMANCA!

Nu te uita că jidanul îţi vinde mai eftin. Asta-i numai aparent ca să te înşele. In fond el ne ia tot şapte piei. Marfa lui, când e mai eftină, e dela foc. Până la urmă tot noi suntem cei traşi pe sfoară.

Informaţiuni

❖ **DUMINICA, 11 Aprilie, s'a deschis într'un cerc intim, expoziţia de pictură a d-neĭ IZGOUHY, care expune o serie de pânze din pitorescul Balcic şi împrejurimile Bucureştiului.**

Vernisajul a fost onorat de d. Suphi Tanriocr, ministrul Turciei, şi de alte personalităţi. Expoziţia se poate vizita între orele 10—13 şi 15—18. Str. Călugăreni nr. 3.

❖ *IN CADRUL ciclului de conferinţe dela Biserica Sf. Apostoli, azi la ora 7 p.m., va vorbi părintele Gh. Comana, despre:* „Spiritism".

❖ MINISTERUL educaţiei naţionale face cunoscut conducătoarelor de grădini de copii, ce se vor prezenta la examenul de maintare la gr. ce se ţine la 20 Aprilie a.c., că vor depune lucrarea scrisă la centrele unde sunt repartizate judeţele respective, examenul oral urmând să se dea apoi la şcoala normală de educatoare „Pia Brătianu" din Bucureşti.

❖ **ERI după amiază la orele 6, d-ra STELIANA MARACINEANU a prezentat şi susţinut în amfiteatrul Facultăţii de medicină din Bucureşti în prezenţa unei selecte asistenţe, teza pentru doctoratul în medicină şi chirurgie, tratând despre: „Eritemul infecţios acut" (Maladia cincia. O epidemie în Bucureşti în 1934).**

Comisiunea de examinare de sub preşedinţia d-lui prof. dr. T. Gane a admis cu laude teza prezentată, declarând doctor în medicină pe d-ra Steliana Mărăcineanu.

❖ Societatea Elevilor Ingineri Silvici, dela şcoala Politehnică din Bucureşti, organizează şi anul acesta „Serbarea Pădurei", pentru propaganda şi cunoaşterea pădurei.

Serbarea va avea loc în pădurea Brăneşti-Ilfov, în ziua de 23 Aprilie a. c. (Sf. Gheorghe), într'un cadru specific silvic.

Plecarea va fi din gara de Est, cu un tren special.

Bilete şi informaţiuni la Popota Şc. Politehnice.

❖ *ADUNAREA generală a Societăţii Sscriitorilor Români se va ţine* Duminică 18 Aprilie a. c., *orele 11.30 dimineaţa, în localul Societăţii din str. G-ral Berthelot 18.*

Dacă la prima convocare nu se va întruni numărul statutar de membri, adunarea se va ţine cu orice număr de membri prezenţi în acelaş loc şi la aceeaş oră, Duminică 25 Aprilie a.c.

❖ ADUNAREA Generală a Asociaţiunei Scriitorilor şi Autorilor Militari Români va avea loc în ziua de 17 Aprilie 1937 orele 17.30 în sala de bibliotecă a Cercului Militar Bucureşti.

❖ **MINISTERUL educaţiei naţionale a dispus ca absenţele elevilor din şcoalele secundare dela şedinţele de străjerie şi dela serviciul religios din zilele de Duminică şi celelalte sărbători, să fie trecute în foile matricole ale elevilor respectivi.**

❖ *Toţi intelectualii români, refugiaţi din Ucraina, ad literam sunt rugaţi ca această cale că în ziua de Duminica Tomi va avea loc la Chişinău reuniunea acestora, pentru punerea de acord a problemelor ce-i interesează direct.*

Adeziuni : Inginer Dumitraşcu, gara Chişinău şi Iliin, Casa Generală de Pensiuni, Bucureşti.

❖ COMITETUL Asociaţiei Ialomiţenilor a hotărît ca, în cadrul obişnuitelor mese comune, să sărbătorească pe d. STELIAN CONSTANTINESCU, membru în comitet şi mare comerciant din şoseaua Mihai Bravu No. 1, pentru activitatea sa cinstită şi laborioasă pe tărâmul negoţului şi alegerea sa ca membru al Camerei de Comerţ din Bucureşti. Sărbătorirea va avea loc în sala restaurantului Helveţia în seara zilei de 17 Aprilie 1937, orele 8,30 şi va fi prezidată de d. ministru *Aurelian Bentoiu*, preşedinte activ şi d. rector *I. Răducanu*, preşedinte de onoare.

Participanţii sunt rugaţi a se înscrie din vreme.

❖ **Domnul FARCAŞ, proprietarul BLANARIEI VIENEZE din Bucureşti, piaţa Academiei 1, statuia Mihai Viteazul, s'a înapoiat dela LIPSCA, aducând un mare stoc de blănuri fine.**

Domnul Farcaş este un vechi blănar de Viena, şi roagă Onorata sa clientelă a-l vizita fără obligaţia de a cumpăra.

Atelier propriu, model.
Telefon 4.98.74.

Palatul Justiţiei

PROCESUL MOŢILOR

Inalta Curte de Casaţie secţia II-a sub preşidenţia d-lui N. Bădescu-Roşiori s'a pronunţat ieri în recursul făcut de Popescu Pera contra Deciziei Curţii prin care fusese condamnat la şase închisoare pentru falsificarea datelor statistice în favoarea lui Tischler, ucis ulterior de mânia răsbunătoare a Moţilor prin căpitanul Şiancu, şi în defavoarea Moţilor.

După secole de aşteptarea dreptăţii, după revoluţii cari au costat viaţa a mii de români în frunte cu Horia, Iancu, Moţii aşteptau ca în ţara lor, în România Mare să li se facă dreptate dar prin uneltirile lui Peranu li s'a putut reda pământurile furate de Habsburgii lor, ba mai mult, proprietăţile cari urmau să li se dea lor prin improprietărire, au fost „tranzacţionate" statului pentru suma de lei... 80.000.000.

Inalta Curte a admis recursul lui Pera casând Decizia cu trimiterea şi astfel, Moţii noştri au rămas să mai aştepte încă un an, deci până la rejudecarea procesului, căci suntem convinşi că Decizia în acest proces, care ar fi trebuit să se termine mai de vreme cu o oră, va fi aceaş de stigmatizare a escrocilor şi că la revenire în faţa Supremei Instanţe punerea la stâlpul infamiei va fi definitivă.

Sufletul Moţilor strigă către ceruri : „dreptate".

HERTZ CERE ORDONANŢA PREZIDENŢIALA

Jidanul Marton Hertz, patronul colecţiei celor 15 lei, care strică sufletele tinerimii, a cerut, prin avocatul lui, să se dispună, prin ordonanţă prezidenţială, confiscarea volumelor din colecţia celor 14 lei, scoasă de ziarul Capitala, invocând concurenţa neloială ce ar face această colecţiei lui.

Nu am avut „plăcerea" să cetim din aceste „colecţii" dar credem că ar trebui cerută o ordonanţă prezidenţială pentru confiscarea tuturor acestor colecţii care au umplut străzile stricând sufletele.

JIDAN... FURNIZOR

Curtea de Apel secţia II-a s'a pronunţat, ieri, în apelul făcut de jidanul Leibovici, fost furnizor al Ministerului Apărării Naţionale, contra sentinţei Tribunalului Ilfov prin care fusese condamnat la 2 ani închisoare pentru excrocherie în furniturile făcute statului.

După deliberări de câteva zile Curtea a respins apelul, urmând ca jidanul să-şi ispăşească pedeapsa pentru fapta comisă.

ZIUA ALEGERILOR

Inalta Curte de Casaţie a hotărât ca în ziua de 16 Aprilie 1937, ziua alegerilor în Capitală, procesele pe rol să se amâne din oficiu, urmând însă ca părţile care sunt de faţă să poată lua termenul în cunoştinţă.

GROSZ-CAGERO

D. Consilier I. Stănescu, titularul Cabinetului 7 Instrucţie a început, în afacerea bandei Grosz-Cagero, cercetări noui pentru a verifica în ce alte afaceri s'au întrebuinţat banii rezultaţi din jaful anterior şi a vedea dacă se vor descoperi alte ...afaceri.

I. I. St.

Să aveţi întotdeauna o privire surâzătoare!

O femeie cu o înfăţişare deprimată nu inspiră decât compătimirea. Insă cum aţi putea să aveţi o aparenţă veselă şi sănătoasă dacă organismul vă este intoxicat de către toxine şi deşeuri? Înlăturaţi deci constipaţia cât mai curând cu ajutorul Laxativului Chatelain, care nu este o doctorie, ci un adevărat „reeducator al intestinului". Ca bază de agar-agar, de fucus iodat şi de sucuri intestinale, Laxativul Chatelain dezinfectează intestinul, fortifică mucoasa sa şi elimină toate otrăvurile sale.

Laxativul Chatelain este un produs de încredere; el a făcut obiectul comunicărilor la Academia de Medicină şi la Academia de Ştiinţe.

La farmacii şi droguerii

ESTE UN PRODUS CHATELAIN
MARCA DE INCREDERE

OBSERVAŢI

indicaţiunile din CATALOGUL NOSTRU ILUSTRAT şi puteţi planta cu succes cea mai mare parte a POMILOR FRUCTIFERI şi arbuşti până la SFÂRŞITUL LUNEI ARRILIE iar TRANDAFIRII, CĂPŞUNII şi PLANTELE VIVACE chiar şi în Mai.

Ambrosi, Fischer & Co.
AIUD, Jud. ALBA
5232

ODĂJDII ŞI OBIECTE BISERICEŞTI
cruci, candele, potire, prapori, epitafe, etc., se găsesc cu preţuri convenabile la
LIBRARIA
PAVEL SURU
Magazin cu obiecte bisericeşti
BUCUREŞTI-CALEA VICTORIEI No. 108

Români
Incurajaţi munca şi capitalul curat românesc. Susţinându-ne unii pe alţii susţinem şi întărim ţara.
Incurajaţi vechea şi unica fabrică românească de oglinzi
CRISTALUL S. A. R.
renovată şi complet modernizată. Bucureşti, Str. Filaret No. 35.
Depozit permanent de oglinzi Cristal şi tot felul de geamuri.
Informaţiuni şi comenzi telefon 3.31.88.

ULTIMA ORA

O vorbă pentru d. Ion Mihalache

— Ceva despre prieteniile politice ale d-lui dr. N. Lupu. Țărănismul față de jidani și comuniști. Așteptăm un răspuns onest. —

D. Ion Mihalache mai este încă șeful partidului național-țărănesc. Congresul general i-a reînoit mandatul și i-a prelungit puterile depline. Este poate un bine și pentru partid și pentru acea felie de țară care crede în el. Altfel, s'ar fi întâmplat ca partidul să cadă sub influența extremei stângi, sau a acelei politici de regionalism și neînțelegere a celei mai esențiale instituțiuni a statului român. Dar tocmai pentru aceste lucruri, se așteaptă dela d. Ion Mihalache o atitudine hotărîtă față de problemele zilei.

CEVA DESPRE ONESTITATEA D-LUI ION MIHALACHE

Răsfoind zilele trecute colecția „Neamului Românesc" din 1907, ne-am întâlnit acolo cu iscălitura d-lui Ion Mihalache, „învățător-Topoloveni", cum atât de discret semna o corespondență în care povestea întâmplările locale în legătură cu revolta țărănească. Poate greșim, dar, ori cum, noi mai credem încă în onestitatea învățătorului dela Topoloveni, care s'a ridicat, prin merite personale și prin cinste, ajutat, firește, de un imens noroc, mai credem încă în buna sa credință și în judecata sănătoasă și liniștită, a țăranului român.

CE-A FOST ȚĂRANISMUL

Fără îndoială, partidul național-țărănesc a jucat un mare rol în ridicarea, dacă nu economică, dar cel puțin morală, a țărănimii române. Cei zece ani de opoziție, au însemnat galvanizarea conștiinței demnității țărănești. E drept însă că guvernările național-țărăniste au fost o sângeroasă decepție. Dar nu se pot uita meritele de pedagogie cetățenească, câștigate în vremea idealistă a luptelor dezinteresate.

Ar fi fost normală o întoarcere la VECHILE ADEVĂRURI ELEMENTARE ALE ȚĂRĂNISMULUI, care, are, firește, multe păcate, prin faptul că practică oarecum lupta de clasă, dar, cu aceste rectificări, țărănismul ar fi putut să mai însemne și astăzi ceva. Din pricina cui, nu ne interesează, dar, vedeți, PARTIDUL NAȚIONAL-ȚĂRĂNESC ESTE VINOVAT DE MAREA CONFUZIE POLITICĂ DE ASTĂZI. In loc să fie un criteriu de orientare, partidul național-țărănesc s'a făcut instrumentul celei mai alarmante ANARHII IDEOLOGICE. D. Ion Mihalache este, poate, un om care nu s'a ridicat încă la prea mari înălțimi de gândire. Dar cele câteva idei simple, sănătoase și drepte, ca și puternicul său instinct, l-ar fi putut feri de alunecările prezente și de toate aceste numeroase erezii cari se adăpostesc sub fustele sale țărănești. S'a întâmplat însă altfel. De aceea, scriind, nu de mult, un articol despre aceste penibile abdicări, l-am invitat pe d. Ion Mihalache să imite pe Cincinatus și să se retragă, pentru câtva timp, la coarnele plugului, în chip demonstrativ, pentru a reabilita țărănismul. Nu ne-am făcut iluzii, dar n'am putut dezerta dela datoria noastră de ziariști, mai ales când, prin identitatea noastră de origină, ca unii care am schimbat plugul în condei și brazda în călimară, cum spunea atât de frumos un poet, ne simțim indestructibil legați de destinul clasei țărănești, de unde ne tragem și puterea noastră de muncă și onestitatea judecăților noastre.

ȚĂRANIMEA TRADATA

Cu siguranță că d. Ion Mihalache, în clipele în care rămâne cu el însuș, gândește la fel. Ce-a fost țărănismul și ce-a ajuns astăzi? Privim acuma, ca într'o oglindă, istoricul tragediei țărănești și ne trec prin fața ochilor minții toate acele tăcute și epopeice lupte de emancipare politică și economică. Noi nu vrem să-l socotim pe d. Ion Mihalache un trădător al țărănimii — ar fi, într'adevăr, dureros, foarte dureros, să fie adevărate — dar credem, mai de grabă, că este vorba de șovăielile unui om care nu are cutezanța să-și mărturisească greșala și s'o repare, sau mai exact, ne aflăm în fața cuiva copleșit de împrejurări, strivit de prieteniile mincinoase și cloroformizat de succesele cari i se plimbă pe sub nas, câștigate cu atâta criminală trădare a țărănismului.

D. ION MIHALACHE

JIDANII ȘI COMUNIȘTII

Ce-a devenit partidul național-țărănesc se vede: O SPERANȚA A JIDANILOR ȘI O UNEALTA IN MANA DIBACE A AVENTURIERILOR COMUNIȘTI. D. dr. N. Lupu a încheiat un cartel electoral cu SOCIAL-DEMOCRAȚII, cari nu sunt altceva, decât expresia diluată a marxismului. D. dr. N. Lupu a pus la cale acordul cu „Blocul democratic", organizație comunistă camuflată, dizolvat de guvern. D. dr. N. Lupu face apel la VOTURILE JIDANILOR și afirmă că nu face nici o diferență între cetățenii țării. D. dr. N. Lupu se fotografiază între Grünberg și Filderman. Iar la o întrunire din Capitală, alături de d-sa, a vorbit și REPREZENTANTUL DETINUTILOR POLITICI, toți comuniști. D. Virgil Madgearu este nașul lui MAX AUȘNITT, care fabrică sape și pluguri pentru țărani.

UN RASPUNS

Iată atâtea fapte care merită, prin marea lor însemnătate, un răspuns. Crede d. Ion Mihalache că partidul său poate să fie sprijinitorul jidanilor și al comuniștilor? Crede d. Ion Mihalache că țărănimea română poate să fie întrebuințată ca instrument, pentru realizarea planurilor iudaice și comuniste în România? Crede d. Ion Mihalache că democrația țărănească ar putea cuprinde în sfera sa pe jidani și comuniști? Crede d. Ion Mihalache că partidul național-țărănist, nu are altă misiune, decât aceea de a consolida hegemonia economică și politică a jidanilor și aceea de a pregăti revoluția comunistă?

Așteptăm un răspuns răspicat și onest. Pentru tot ce-a fost și-ar mai putea să fie, în viitor, țărănismul, d. Ion Mihalache datorează țării aceste lămuriri.

I. P. Prundeni

Groaznică nenorocire în Mexico

Mexico, 15 (Rador). — In timpul unei ceremonii pentru instalarea unui nou archiepiscop, podeaua capelei archiepiscopale s'a prăbușit în parte.

Numeroși asistenți au căzut în cripta catedralei.

S'a produs o panică de nedescris.

Au fost rănite 70 persoane. O parte din răniți se află în stare gravă.

Un nou act de vitejie al naționaliștilor spanioli

Andujar, 15 (Rador). — *Agenția Havas anunță:*

Dela începutul războiului civil, o mână de naționaliști, în număr de câteva sute, soldați ai gărzii civile și membri ai Falangei spaniole, rezistă atacurilor guvernamentale, asediați în sanctuarul Fecioarei dela Cabeza, sanctuar construit pe vârful unei stânci inabordabile și punctul Lugar Nuevo. Aceste puncte de rezistență constitue insule de câțiva kilometri pătrați în provincia Jaen, la 30 kilometri nord de Andujar,

O rușine națională

— Nici 10% din alegătorii români creștini, nu și-au ridicat cărțile pentru alegerile comunale, de mâine. Prin urnele jidovești și comuniste Țara va primi o nouă palmă din cauza indolenții noastre, a Românilor. —

Mâine au loc alegerile comunale pentru completarea locurilor de consilieri comunali. Deși avem o Capitală complet străină de viața românească, în care hălăduesc, ca la ei acasă, mai ales jidanii și ungurii, ceeace îți dă impresia că Bucureștii sunt mai curând o Capitală a Ungariei sau a Palestinei, și deși forțele de stânga s'au grupat într'un așa zis front democratic, care în realitate prefațează Frontul popular de mâine, pe care vrea să-l realizeze d-rul Lupu, — totuși nu ne-am fi așteptat, nici în ruptul capului, ca indolența românească să meargă așa de departe.

Pentru alegerile de mâine abea 10% din alegătorii români-creștini și-au ridicat cărțile de alegător! In timp ce toți veneticii, toți jidanii, deveniți, peste noapte, nu știm cum, cetățeni români, — și-au ridicat cărțile de alegător votând bineînțeles pe susținătorii lor, internațional-țărăniștii cari au în fruntea lor pe comunistul bețiv dr. Lupu, — alegătorii români-creștini nici nu s'au deranjat să-și ridice aceste cărți de alegător, nesprijinind nici atât cât ar fi putut, cel puțin reușita parțială a listelor partidelor și grupărilor naționaliste.

In asemenea condiții ne putem da seama ce vor însemna aceste alegeri: ele vor însemna o victorie a jidanilor și a tuturor străinilor chiar în Capitala României-Mari, dovedind că românul nu este stăpân în casa lui.

Atâta criminală indolență desigur că este fără de margini.

Din urnele jidovești, Capitala României și toată țara creștină și românească vor primi o nouă palmă, peste obraz provocată numai și numai din cauza noastră, a românilor.

Dacă așa stau faptele, mai meritățm oare de a aspira să fim stăpâni în țara noastră și să nu mai fim slugi la jidani?

Rușine!

Un oraș japonez în flăcări

— Focul a luat proporții înspăimântătoare. Incendiul s'a întins și la un munte din vecinătate cuprinzând 20.000 km. pătrați de pădure. —

Tokio, 15 (Rador). —Un incendiu provocat de cauze necunoscute s'a declarat în orașul Matsue, la Vest de Osaka.

In scurt timp, focul a luat proporții înspăimântătoare, deoarece majoritatea caselor din acest oraș sunt construite din lemn ușor.

Până la căderea nopții căzuseră pradă flăcărilor peste 600 case.

Printre imobilele arse sunt și spitalul și închisoarea orașului. Atât la spital cât și la închisoare s'au produs scene de groază, cu prilejul evacuării bolnavilor și prizonierilor.

Populația înspăimântată părăsește orașul, adăpostindu-se sub corturi pe colinele înconjurătoare.

Cu toate sforțările supraomenești ale soldaților și pompierilor mobilizați la locul sinistrului, focul, alimentat de un vânt foarte puternic, nu a putut fi stins.

Incendiul s'a întins și în muntele din vecinătate, cuprinzând până acum 20.000 kilometri pătrați de pădure.

Numărul persoanelor rămase fără adăpost este de câteva mii.

Impropietărirea d-lui Sergiu Dimitriu?

— O versiune de-a dreptul ciudată. —

Se vorbește de câteva zile, că d. Sergiu Dimitriu, secretarul general al ministerului de interne și președinte al Oficiului național de turism, ar fi cerut municipiului să-l împroprietărească într'unul din cartierele centrale ale Bucureștilor.

Svonul ni se pare de-a dreptul ciudat și nu ne vine a-l crede, pentrucă d. Sergiu Dimitriu nu putea să formuleze o asemenea cerere. Și nu putea, deoarece d-sa nu are drept la împroprietărire. Legea prevede condițiuni expresse, în această privință, cari nu pot fi călcate.

D. Sergiu Dimitriu ar avea, eventual, dreptul la o împroprietărire în Ismail. In Capitală însă, nu.

Prea ar fi deochiat...

Dar, ca să se pună capăt acestei versiuni, nu crede d. Sergiu Dimitriu că e bine să vină cu o punere la punct?

Noi socotim, că demnitatea pe care o ocupă, îl obligă la așa ceva.

Sângeroasă ciocnire între poliție și greviști

Detroit, 15 (Rador). — Poliția a expulzat aseară cu forța un grup de 150 lucrători, în majoritate femei, cari făceau greva brațelor încrucișate, ocupând atelierele fabricei de lacăte și broaște „Yale". La operații au participat peste 200 polițiști.

Ei au fost primiți de greviști cu diferite proectile aruncate pe ferestrele uzinei. Lupta a durat cinci ore. In cele din urmă, polițiștii au fost nevoiți să facă uz de bombe cu gaze lacrimogene.

In cursul încăerărilor au fost rănite mai multe persoane, atât din rândurile grevi-știlor, cât și din rândurile polițiștilor. Conducătorii grevi-știlor din acea fabrică au fost arestați.

O drastică măsură a guvernului german

Berlin, 15 (Rador). — *Guvernul german a retras cetățenia germană unui grup de 41 persoane care luptă în Spania, în rândurile guvernamentalilor. Deciziunea a apărut ieri în Monitorul Oficial. Toate bunurile celor atinși de ea sunt confiscate în folosul statului. Soțiile, copiii și rudele până în a doua spiță directă și colaterală a celor scoși din cetățenia germană sunt loviți și ei de aceiași măsură.*

Printre cei atinși de hotărîrea guvernului german sunt scriitorul Ludwig Renn, care comandă o brigadă internațională la Madrid, precum și Arthur Crispien, fost deputat socialist în Reichstag și Hugo Eberlein fost deputat comunist în Dieta Prusiei.

Blocarea portului Bilbao în discuția Parlamentului englez

Londra, 15 (Rador). — *In cursul desbaterilor de ieri după amiază din Camera Comunelor, deputații laburiști și liberali cari au luat cuvântul pentru a combate guvernul pe chestia atitudinii sale față de blocarea portului Bilbao, au făcut dovadă de o combativitate și de o energie cum nu s'au mai văzut de mult în Parlamentul britanic.*

Astfel, laburistul independent Maxton a atacț pe d. Eden, pe care l-a învinovățit de „timiditate față de țările fasciste", iar colonelul Wegwood, tot laburist, a avut termeni tot atât de tari. Laburistul Noel Backer, care a încheiat seria cuvântărilor laburiste, a afirmat că pentru a se pune capăt războiului civil din Spania „ar fi deajuns ca Italia și Germania să adopte atitudinea Rusiei Sovietice".

Dealtfel ședința a fost extrem de tumultoasă și agitată. Discursul d-lui Churchill a fost întrerupt foarte des. Aceiași soartă a avut-o și cuvântarea lui Sir John Simon. Ministrul de Interne a trebuit să se oprească mai bine de 20 de ori, pentru a lăsa cuvântul unui interpelator sau pentru a răspunde unei întreruperi.

După discursul d-lui Churchill, diferiți oratori au mai vorbit pentru sau contra tezei guvernamentale, dar era evident că Adunarea își făcuse pe deplin o părere.

In răspunsul său la criticile aduse de opoziție, d. Eden a declarat între altele:

„Dacă ar fi să se dea crezare afirmațiilor opoziției, guvernul este lipsit de energie și leul britanic decade. Situația este însă cu totul alta. In conflictul spaniol nu recunoaștem calitate de beligeranți celor două părți în luptă. Dacă am fi recunoscut-o, flotele celor două armate ar fi avut perfect drepul de a opri și percheziționa vasele britanice care încearcă să forțeze blocada, chiar și în largul mării, fără ca aceste vase să aibă dreptul la protecția bastimentelor noastre de războiu".

In continuare, d. Eden a declarat că efectele bombardamentului la Bilbao par să fi fost prețuite mai prejos de realitate. D-sa a anunțat că o telegramă primită din partea consulului englez la Bilbao arată că de 15 zile orașul este zilnic bombardat și că bombardamentul are efecte foarte mari.

„Cât despre minele puse în afara apelor teritoriale desigur că guvernul este gata să examineze posibilitatea ridicării lor, în cazul când protejarea flotei comerciale pretinde acest lucru. Dar dacă ar trebui să trimitem vase pescuitoare de mine în aceste ape, pentru a duce ajutoare sau pentru a aproviziona orașul asediat, această acțiune ar putea fi considerată ca o intervenție-ne".

In perorație, ministrul a afirmat din nou atașamentul guvernului la politica de neintervenție-une.

Chestiunea repatrierii voluntarilor străini din Spania trebuie să fie examinată din nou cu prilejul apropiatei reuniuni a comitetului de neintervenție.

Conferința prefecților la ministerul de interne

Azi dimineață a avut loc, la ministerul de interne, conferința prefecților din țară, sub președinția d-lui GH. TATARASCU în prezența d-lor VALER POP, ministrul industriei și comerțului, dr. ION COSTINescu, ministrul sănătății, I. NISTOR, ministrul muncii, V. G. BARCA, TIBERIU MOȘOIU, M. BERCEANU, subsecretari de stat, SERGIU DIMITRIU, C. GORCIU, P. ALEXANDRESCU - ROMAN, secretari generali, general B. Pârâianu, general Alimănescu, P. Sterescu, D. Ieșanu, C. Bungeteanu și C. Sescioreanu, consilier tehnic.

D. Gh. TATARASCU, președintele consiliului de miniștri, a rostit un discurs în care a arătat că guvernul își continuă opera de consolidarea țării și a cerut prefecților să desăvârșească lucrările începute. D-sa a concis ca în executarea ordinelor primite, agenții forței publice să se mențină în cadrul legilor.

D. dr. COSTINESCU a dat lămuriri cu privire la campania antimalarică, rugând pe prefecți să acorde întregul lor sprijin pentru buna reușită a lucrărilor.

D. I. NISTOR a arătat cum trebue organizată munca de folos obștesc.

La sfârșit s'a dat presei următorul comunicat:

„Joi 15 Aprile ora 10 dimneața a avut loc la ministerul de interne conferința prefecților din toată țara, prezidată de președintele consiliului și ministru de interne d. Gh. Tătărăscu.

D. președinte al consiliului a dat noi îndrumări pentru desăvârșirea operei administrative realizate deactuala guvernare.

In ceeace privește ordinea, d-sa a cerut colaboratorilor săi hotărâre și energie în luarea și aplicarea măsurilor destinate să reprime orice acțiune subversivă și orice tentativă de agitare.

Totdeodată d-sa a cerut ca, în executarea ordinelor primite, toți agenții forței publice să se mențină în cadrul legilor, ferindu-se de orice abuz și exces care prin natura lor constituesc acte nelegale. „Represiunea actelor săvârșite împotriva legilor prin acte de autoritate săvârșite în cadrul legilor" trebue să rămână îndreptarul forței publice.

In ceeace privește acțiunea administrativă și acțiunea de gospodărie, d. Gh. Tătărăscu a pus în lumină necesitatea ca, în decursul executării noului program de lucru elaborat de guvern, recentul să fie pus în special în domeniul agriculturii, al lucrărilor și al higienei rurale.

Miniștrii de resort vor da instrucțiuni precise pentru ducerea la bun sfârșit al campaniilor ce se vor executa în fiecare din aceste domenii de activitate.

O deosebită atențiune va fi acordată muncii de interes obștesc, care va fi inaugurată în toată țara în ziua de 25 Aprilie.

Prin concentrarea a una sută cincizeci mii de tineri la lucrări de utilitate publică și la opere de asistență socială, în cadrul unei atmosfere de disciplină și de înălțare sufletească, ce deschide o nouă perspectivă pentru îndrumarea energiilor creatoare ale tineretului nostru. Toate autoritățile publice vor trebui să-și dea concursul pentru izbânda acestei mai și importante acțiuni.

D. președinte al consiliului, după ce a dat noi directive pentru „coordonarea administrativă", a sfârșit printr'un inimos apel pentru ca „acest ultim capitol al programului de guvernare să fie scris cu insuflețire și conștiință".

Știri și polemici

Dela Palatul Regal

COMUNICAT No. 32

MAREȘALATUL Curții Regale face cunoscut următoarele:

In ziua de 14 Aprilie 1937, M. S. Regele a primit în audiență de lucru pe d-nii: Vasile P. Sassu, ministrul justiției și adinterim la agricultură și domenii; dr. I. Costinescu, ministrul sănătății și ocrotirilor sociale; dr. Valer Pop, ministrul industriei și comerțului.

După amiază M. S. Regele a primit în audiență pe d. Al. Alexandrini, deputat și pe d-na Ana Stan.

*

D. GH. TATARASCU, primul ministru, va pleca înainte de sfârșitul acestei luni la Ankara.

După această vizită, d-nii Ismet Inonu, primul ministru al Turciei și Rustu Aras, ministru de externe, vor veni la București.

*

D. TIBERIU MOȘOIU, despre care se svonise eri că a demisionat din guvern, a participat la ședința consiliului de miniștri și a desmințit că ar avea vre-o nemulțumire și că ar intenționa să părăsească subsecretariatul de stat dela agricultură.

*

AZI DIMINEAȚA a avut loc la ministerul de interne conferința prefecților de județe.

D. Gh. Tătărăscu le-a dat conducătorilor de județe lămuriri cu privire la situația politică și le-a cerut să ducă la bun sfârșit lucrările edilitare începute.

*

D. CONST. ARGETOIANU, șeful partidului agrar, pleacă Luni în străinătate. D-sa se va opri la Paris câteva zile.

*

ESTE VORBA ca pe viitor numirile în magistratură să fie făcute de Inalta Curte de Casație care va face recomandările de numire, iar Consiliul superior al magistraturii, ținând seama de aceste recomandări, va face aceste numiri.

*

MINISTERUL justiției, direcția judiciară, a trimis „Monitorului Oficial" spre publicare, legea relativă la complectarea unor dispoziții legale privitoare la comerțul cu devize.

*

ASTAZI au început să funcționeze comisiunile anuale de impunere la patenta fixă.

La 5 Mai, vor începe să lucreze comisiunile speciale, pentru impunerea societăților anonime și marilor întreprinderi.

*

RECTORII universităților au fost autorizați de ministerul educației naționale să rezolve toate cererile pentru redeschiderea căminelor studențești.

*

D. N. N. SAVEANU, președintele Adunării deputaților, sosește mâine dimineață în Capitală, venind dela Praga.

*

La biserica brâncovenească „Sf. Gheorghe Nou", din Capitală, se fac lucrări de înfrumusețare, această biserică fiind situată pe noul bulevard I. C. Brătianu, pe care primăria municipiului îl va deschide până în Piața 8 Iunie.

Inaugurarea acestor lucrări s'a făcut eri, Miercuri, prin punerea pietrei de temelie a casei parohiale de lângă acesată biserică.

După sfeștania slujită în sobor de P. S. Veniamin, vicarul patriarhiei, pr. paroh Const. Popescu a citit actul de fundație, care, semnat de cei prezenți, a fost zidit la temelie.

Apoi, d. primar general Al. G. Donescu a turnat prima mistrie de tencuială, urmat de d. primar Ion Anastasiu și de d-na consilieră Zefira col. Volculescu.

*

SE PETRECE un fenomen ciudat. Presa de peste drum, se ocupă, cu o teribilă stăruință, de raporturile dintre Italia și România. Insistența aceasta c cel puțin neobișnuită, ca să nu spunem mai mult. Oricum, e ridicol, și iată, observați vodevilul: Honigman împacă latinitatea!

*

SE SPUNE că d. Grigore Filipescu, după alegerile din Capitală, se va înscrie oficial, în partidul național-țărănist.

După plecarea d-lui Alexandru Vaida și a celor unsprezece foști miniștri, s'a simțit în partidul național-țărănist, un gol imens, care trebuia umplut. Pentru aceasta comis-voiajorii d-lui Ion Mihalache au plecat la vânătoarea de personalități. Au fost găsiți buni pentru a suplini pe cei plecați, d-nii: Grigore Filipescu, Titel Petrescu — un nou tânăr generos!—și Sandu Stoian ca reprezentant al deținuților politici. Fără comentarii.

*

PREOTUL REU, din redacția ziarelor „Adevărul" și „Dimineața", a tipărit o broșură: „Infrățirea popoarelor prin Biserică". Broșura este prefațată de d. Mihail Sadoveanu, pe care Biserica ortodoxă l-a osândit.

*

AZI DIMINEAȚA, în fața consiliului de război din București a început procesul celor zece cari au omorît pe Mihail Stelescu.

Ședința s'a deschis sub președinția d-lui col. M. Bădescu, fotoliul ministerului public fiind ocupat de d. maior Al. Georgescu.

Numeroși avocați — din cei peste două sute de înscriși — au ocupat banca apărării.

Acuzați: I. Caratănase, Iosif Bozântan, Pele, Bogdan, Curcă, Ion St. Grigore, St. Georgescu, I. Trandafir, I. Atanasiu, au fost aduși în cursul dimineții dela Jilava.

După apelul acuzaților s'a dat citire listei martorilor. Sunt 16 martori ai acuzării și aproape 300 ai apărării. Printre martorii apărării figurează d-nii: CORNELIU Z. CODREANU, G-ral G. CANTACUZINO - GRANICERUL, R. FRANASOVICI, ȘUMULEANU, NAE IONESCU, Dr. ILIE RADULESCU, EM. ANTONESCU, GAVANESCUL N. CREVEDIA, prof. TITUS MALAI, GOMOIU, etc., etc., etc.

*

INCEPAND dela 4 Aprilie cor. și până la înapoierea d-lui general de brigadă Buicliu Gh., d. general de brigadă Petrovanu Dumitru a fost delegat să îndeplinească funcțiunea de al doilea secretar general de pe lângă subsecretariatul de stat al Armatei, păstrând în acelaș timp și conducerea inspectoratului.

O lămurire

PENTRU A NU RAMANE NICI O MINIMA URMA DE INDOIALA CA, IN LUPTA PE CARE O PURTAM, N'AM IMPINS PANA LA ULTIMA LIMITA SENTIMENTUL NOSTRU DE JERTFA PERSONALA PE ALTARUL IDEII NAȚIONALE, AMANAM UNELE CLARIFICARI.

ACEASTA AMANARE NU INSEAMNA INSA RENUNȚARE. PENTRUCA BIRUINȚA UNEI IDEI FIIND INEXORABIL CONDIȚIONATA DE CONFIGURAȚIA SUFLETEASCA A OAMENILOR CARI INTELEG S'O SERVEASCA, ESTE ABSOLUT NECESAR NU NUMAI SA PATRUNDEM O DOCTRINA, DAR SA NCAȘTEM NEAPARAT ȘI PE ACEIA CARI VOR CU ORICE PREȚ SA FIE PREOȚII EI.

Tipografia ziarului „Un iversul" str. Brezoianu 23-25 București

Redactor responsabil Gh. Dumitrache

BIBLIOTECA CENTRALĂ ASOCIAȚIUNII SIBIU

6 pagini 3 lei

ANUL VI, No. 717 Sâmbătă 17 Aprilie 1937

Taxa poștală plătită în numerar conform aprobării Dir. Gen. P.T.T. No. 118.370/1934

Porunca Vremii

TRIBUNĂ ZILNICĂ DE LUPTĂ NAȚIONALĂ ȘI CREȘTINĂ

Bucură-te stâncă națională de Dumnezeu înălțată, pe care deceniile n'au isbutit să te clintească și veacurile nu vor putea încoace și încolo să te urnească

I. P. S. S. NICODEM
Mitropolitul Moldovei

(In telegrama omagială trimisă d-lui prof. A. C. Cuza cu prilejul sărbătoririi dela Atenee)

Abonamente anuale: Lei 1000 pentru instituții și sprijinitori; Lei 800 pentru orașe; Lei 600 pentru sate. Se primesc și abonamente pe 6 și 3 luni.

Ori ce sumă se poate trimite prin Casa de economii și Cecuri poștale (CEC) astfel: ABONAȚII PENTRU CONTUL 1224; DEPOZITARII „ „ 10405

Director: Dr. ILIE RĂDULESCU

Redacția și Administrația: BUCUREȘTI 1, Str. Sărindar 18

TELEFON: Direcție, redacție 4.1853; Ad-ție, publicitate 4.1852

Sărbătorirea lui A. C. Cuza a fost închinare ideii naționale

Kahalul alege astăzi edilii Capitalei

Nu odată ne-a fost dat să simțim în toiul luptei pe care o dăm zi de zi, pe meterezul acesta al ideii naționale, un gol în jurul nostru, o lipsă de sprijin permanent, din partea acelora pe care îi slujim și-i apărăm, o ezitare ce face să rămână în urmă șirurile acelora cari totuși ne admiră și pretind că ne urmează și ne sprijină.

Avem atunci senzația unei părăsiri, avem pentru o clipă sentimentul că am luptat și luptăm zadarnic. Numai o clipă, fiindcă în ceiace ne privește, am învățat să nu cunoaoștem ce e ezitarea și știm că, rămași singuri un moment, șirurile românești ne vor ajunge iar din urmă, mânate de biciul nedreptățirii și al lăcomiei străine ce le fură drepturile în propria lor țară.

Dacă noi nu ne descurajem totuși, să nu credeți că ezitarea aceasta, dictată uneori de lașitate și alteori de indiferență, nu cauzează un mare rău mișcării naționaliste. Loviturile adversarilor noștri, oricât de grele ar fi ele și oricât de neașteptate în mișelia lor, nu reușesc să ne strecoare nici o umbră de îndoială în suflet, nici o bănuială de descurajare cel puțin. Ele ne îndârjesc dinpotrivă și ne oțelesc în lupta noastră. Tot astfel și loviturile ce ne vin — când vin — din partea canaliilor ce fac conștient sau inconștient jocul dușmanilor naționalismului pe care pretind că-l servesc, nu ne clintesc și nici nu ne surprind. Am învățat să cunoaștem prea bine oamenii și hârșiiți de luptă, știm să ne apărăm și spatele când luptăm cu pieptul. Ceiace însă ne doare nemăsurat de mult, ceiace ne întristează și ne face uneori să avem momente de îndoială, cum am spus, este lipsa aceasta de conștiință a datoriei lor, pe care o dovedim de atâtea ori la aceia cari fără de discuție sunt încadrați cu trup și suflet în mișcarea noastră. Fiindcă ne dăm seama că nimic nu face mai mare rău mișcării naționaliste decât lașitatea și indiferentismul pe care îl manifestă uneori, în cele mai critice momente, lumea aceasta românească pe care o știm și o simțim tot timpul alături de noi, care vine să ne îndemne fățiș sau furiș să mergem înainte și care totuși se abate din calea datoriei ei.

Astfel, nu vă puteți închipui cu câtă întristare am luat cunoștință că pentru alegerile ce au loc astăzi în această Capitală, care și așa a ajuns paradisul jidanilor și al tuturor străinilor din toate colțurile lumii, alegătorii români creștini, aceia în cari mișcarea noastră, copleșită aci de liftele străine, își punea totuși unele nădejdi de afirmare a unei voințe românești, nu și-au ridicat cărțile de alegător nici în proporție de zece la sută. In acelaș timp jidanii, cari în unele sectoare sunt în majoritate, au ridicat aceste cărți în proporție de peste nouăzeci la sută. Inchipuiți-vă acum ce vor însemna aceste alegeri și viitoarele consilii municipale eșite din ele. Toate vor reprezenta voința străinilor de neamul nostru, în Capitala Țării Românești. Ce vreți să opunem noi valului acesta jidovesc și minoritar dacă voi Românii, pentru cari luptăm și cari vă plângeți întotdeauna de trista stare de lucruri din orașele noastre, nu vă osteniți să vă apărați drepturile voastre, să vă afirmați dârz voința voastră?

Știm că voturile românești din această Capitală sunt într'o majoritate zdrobitoare în mâinile funcționarilor și pensionarilor. Și mărturisim cu bucurie că mișcarea naționalistă nu are credincioși mai mari și mai convinși decât acești funcționari și pensionari. De ce tocmai aceștia, cari prin pregătirea lor, sunt în stare să-și dea seama și de importanța votului de astăzi și de necesitatea de a da lupta fără ezitare, pe toate terenurile, lipsesc dela datoria lor? Iată ce nu pricepem, spre ciuda și întristarea noastră.

Dacă țara aceasta, care prin bogățiile ei naturale ar putea hrăni cu îmbelșugare o populație de trei ori mai mare decât cea actuală și și-ar putea satisface toate fanteziile celei mai moderne organizări technice în toate direcțiile — fără prea mare efort — a ajuns astăzi să nu-și poată hrăni feciorii și să aibă șomeri intelectuali, deși e pe ultima treaptă din Europa, în ceiace privește analfabetismul, și muncitori fără de lucru deși totul este de construit, faptul se datorește numai lașității acesteia colective și indiferenței acesteia orientale pe care „luptătorii" noștrii naționaliști — așa cum le place să se intituleze, anulând valoarea și frumusețea acestui cuvânt — le arată de câte ori este vorba ca, dincolo de o atitudine pur platonică, să realizeze și cu fapta ceiace spun că trebue înfăptuit. Așa cum se întâmplă în alegerile de azi...

Și astfel Capitala își alege astăzi conducători prin voința liber exprimată a comitetului central al Alianței Universale Izraelite. Fiindcă jidanii știu să-și facă datoria și să execute întocmai poruncile Kahalului.

Mișcarea naționalistă nu va înregistra o înfrângere dar va da înapoi o bună lungime de timp, ceiace e și mai grav. Și asta din pricina tembelismului vostru Români!

Petru Bănescu

— „Frați Evrei, voi dați-mi votul,
„Căci al vostru sunt cu totul!...
„Dați-mi voi „puterea" 'n mână,
„Frați de nație... RUMUNA!...

„Că mi-e sete de „putere",
„Ca de spriț și ca de bere!...
„Stingeți-mi această sete,
„Și fac țara Soviete!.."

Așa cere doctor LUPU,
JIDOVILOR cu greu trupu',
Care JIDOVI văd în el
Pârghia lui ISRAEL!...

SARACA LIBERTATE!!

Alegerile comunale cari au loc azi în Capitală nu vor aduce nici o surpriză. Rezultatele se pot anticipa de pe acum, de vreme ce se știe că dintre alegători nu și-au ridicat cărțile decât jidanii (24% din corpul electoral) și clientela electorală a diverselor partide în luptă. Cât privește intelectualitatea Capitalei, oamenii cari pot mărturisi o credință, o conștiință și un punct de vedere de independență, este un adevărat dezastru: cărțile de alegător stau maldăr pe mesele judecătoriilor, nici 10% din această categorie de alegători, neînțelegând să-și spună cuvântul.

In aceste condiții, putem de pe acum să privim rezultatele acestor alegeri și să înregistrăm întreg scandalul pe care îl va face presa jidănească, de stânga, exploatând marele succes al... democrației în comparație cu înfrângerea dreptei huliganice. Chiar începând de aseară, scontând rezultatele cari se vor da mâine dimineață, presa judeo-comunistă — după ce ne-a asurzit vreme de două săptămâni cu afirmația că în Capitală se va da o luptă gospodărească și nu politică — spune textual: „alegerile dela 16 Aprilie nu sunt alegeri edilitare, ci eminamente politice. Capitala este chemată să-și aleagă oamenii politici cari s'au rostit PENTRU LIBERTATE, PENTRU DREPTUL DE A TRAI LIBER ȘI DEMN. MAINE SEARA VOM ȘTI CARI SUNT CREDINȚELE ȘI VOINȚELE ALEGATORILOR DIN PRIMUL ORAȘ AL ȚARII".

E clar. Grupările noastre naționaliste, la cari am făcut necontenite apeluri să se unească, prezentându-se solidar în aceste alegeri, pot să facă reflecțiuni amare pe marginea scandalului pe care îl vor dezlănțui jidanii. Scandal care, fără îndoială, se va sparge în capul mișcării naționaliste.

Nu putem însă, cu toate acestea, să nu relevăm infamia și impertinența jidănească. Jidanii vorbesc de triumful libertății, de dreptul de a trăi liber și demn în țara aceasta, drept pe care îl vor proclama alegerile de astăzi, prin votul alegătorilor primului oraș al țării: Capitala.

Suntem legitim îndreptățiți să întrebăm: cari sunt alegătorii cari vor proclama această libertate, dreptul de a trăi liber și demn în țara aceasta? JIDANII, cari și-au scos cărțile de vot, în unanimitatea lor de 24%, din totalul alegătorilor? Biată, sărmană libertate! Dar asta poate să fie cel mult libertate de exploatare, de jaf pentru jidani! Poate să însemne cel mult libertatea pentru Izrael de a-i pune mai departe la teasc pe Români, de a le strânge și mai brutal cătușele robiei! Asta da!

Presa jidănească afirmă: „Capitala se va pronunța pentru oamenii cari s'au rostit pentru libertate". Fără îndoială! Capitala, Capitala jidănească, desigur, va vota pentru d. dr. Lupu. Cum s'a rostit însă d. dr. Lupu pentru libertate, știm! L'am auzit în congresele comuniste dela Buffalo și Bruxelles, pledând pentru Soviete. Nu este nici o îndoială, înțelegeți, că libertatea aceasta, este o libertate roșie, o libertate vecină cu moartea.

Săraca libertate! Și mai ales, sărmană țară, ce te așteaptă într'un eventual triumf al acestei libertăți!

ING. RADU ILIESCU

Sub focul lui Cuza...

Când am sărbătorit pe Cuza,
JIDANII toți lăsat-au buza,
Văzând că'ntregul neam, cu el,
A demascat pe ISRAEL...
Și-au înțeles că, la „putere" când fi-va Cuza, — fără greș:
Nu vor mai sta JIDANII 'n țară, cum nu stau pepenii 'n cireș!..

Radu Bardă

Hefter lansează
o nouă societate bună

Una dintre numeroasele cetitoare ale ziarului nostru, mă onorează cu un lung răspuns la articolul meu: **Câteva doamne.** Cu o duioșie, într'adevăr moldovenească, doamna Ioana Mărăcine îmi adresează, în cuvinte potolite și demne, câteva rânduri, caligrafiate tremurat pe două pagini de coală ministerială, în care, firește, găsește că este oarecum înrepțățită filipica mea împotriva „societății bune", dar în care, de asemenea, mă admonestează puțin — primesc lecția cu bucurie, pentrucă nu mă interesează altceva decât adevărul — pentru generalizarea făcută, de unde s'ar naște, nu știu ce „echivoc" și „patimă".

Cetitoarea care ne trimite această scrisoare este înfricoșată de violența scrisului nostru. Dar ar trebui să se fi ținut seama de rezervele făcute în articolul cu pricina. **„Poate că mai este, totuș, puțină sănătate și rușine și în societatea înaltă"**, am spus noi. Prin urmare n'am generalizat. E violent scrisul nostru? Firește, dar oricâtă agresivitate vom pune noi în lupta pe care o dăm, nu vom putea niciodată egala păcatele acestei societăți. Nu e vorba de rămășițele boerești cari mai există încă și astăzi, ca o melancolică aducere aminte a unor timpuri apuse pentru totdeauna, ci de noua **„societate bună"**, ridicată pe grămezi uriașe de bani făcuți prin fraudă, de această „societate înaltă", de stil nou, fără blazoane istorice, înfiorată de sentimentul ameițitor pe care-l poate da numai bogăția cuprinsă peste noapte, din cine știe ce invoieli penibile, dureroase mai ales, cu morala și epiderma. **„Este, există, spune doamna Ioana Mărăcine, o societate bună. Da. Cum este o rasă de cai și de câini, este și una de persoane, dar acea elită nu se află acolo unde o așezați dumneavoastră. Există, dar e sfioasă, mândră, se ține la o parte, sus, prea sus poate și nu e bogată de loc. Sufletul acestei elite nu a fost contaminat de materialism modern și tot mai conservă, prin atavism poate, intact, sentimentul de onoare și cinste".** Pledoaria e puțin cam naivă, după cum se vede, dar, oricum, nu putem să nu ținem în seamă partea de dreptate din aceste câteva triste cuvinte.

In fața acestei elite, cu sângele albastru, dar care se stinge în fiecare zi și moare câte puțin cu fiecare scăpătat de soare, se ridică noua societate bună, protipendada pe care o lansează **ALFRED HEFTER**, cu toate certificatele respective, la pagina fotografică a ziarului său, această nouă aristocrație a banului, care se poate identifica la rubrica mondenă a ziarului **„ADEVĂRUL"**. Cu o stăruință pe care o poate întreține numai spiritul satanic al iudaismului, **ALFRED HEFTER**, aventurierul de mare calibru, care s'a înfipt, în ultima vreme, până la noui ordine, în strada Brezoianu, se căsnește să reconstitue o nouă „societate bună", ridicată din tejghetarii tuturor îndrăsnelilor afaceriste, din toți escrocii îmbogățiți din război, din nenumăratele haimanale pitite până astăzi în cine știe ce case de toleranță, cluburi de joc și perdiție, cari acuma, cu buzunarele doldora de bani, bat la porțile onorei.

Nu putem tăgădui că noua societate bună, după falimentul rusinos al elitelor de altădată, trebue să se alcătuiască, în regimul nostru social, din sinteza burgheziei. Sângele albastru nu mai este decât o prejudecată. Avem nevoe de o altă aristocrație, a valorilor, a spiritului, a intelectualității, din care să se aleagă, pe cale de selecție, elita conducătoare. Dar priviți peste paginile fotografice ale ziarului **„LE MOMENT"**, sau căscați ochii peste rubricile mondene ale foilor de peste drum. Se cultivă acolo o scandaloasă prostituție. Femei pe jumătate goale,
se răsgâe ridicol, în fața unor tineri aproximativ invertiți, cu ochii încadrați în cearcăne adânci, cu sprâncenele pictate și unghiile lustruite.

Am urmărit în fiecare zi exhibițiile fotografice din fițuica lui Hefter, dar n'am putut găsi acolo decât cultul imbecilităților pedante și al idioților dintr'o plutocrație care detestă cultura română, maltratează limba franceză, pe care o întrebuințează, într'un vocabular cu termen redus, în stupidele conversații, unde nu se vorbește nici literatură, nici artă, nici politică, pentrucă lumea adunată la aceste ceaiuri, five o'clock-uri și recepții, nu face altceva decât să-și plimbe aroganța toaletelor bogate și grosolane, lipsite de orice gust estetic, și să-și prezinte tacâmurile scumpe de pe mese. Pentru această nouă „societate bună" noi nu putem avea nici-un respect.

Rezervoriul nostru moral rămâne tot pătura de jos, despre care, totuș, doamna Ioana Mărăcine, spune că „n'ar trebui să se prea ridice"...

I. P. Prundeni

Amica poetarum

de N. CREVEDIA

Există printre noi o sumă de intelectuali cari fără să practice ei înșiși vreuna dintre arte, rămân admiratori și câteodată chiar sprijinitorii cei mai statornici ai Frumosului. Aceștia sunt obișnuiții concertelor, ai premierelor la teatru, ei sunt cei cari gustă cei dintâi și achiziționează un tablou dintr'o expoziție, un volum de versuri, proaspăt apărut.

Voltaire, care credea că nu recunoaște ca adevărați francezi decât pe acei cari iubesc artele și le sprijină, afirma într'una din celebrele sale corespondențe că pe vremea lui, pela 1760, se găseau în Paris mai mult de 30.000 de oameni cari erau la curent cu artele, (qui se plaisent aux beaux-arts"). Ce fericiți am fi noi, locuitorii „micului Paris" depe Dâmbovița, acum, după două sute de ani, dacă am avea măcar 10.000 cumpărători de romane și numai 2.000 de vicioși ai poeziei!

Margareta Delavrancea, care s'a mutat zilele acestea în micul Paradis dela Bellu, aparținea acestui cerc restrâns și anonim pe cari 'i unea numai masoneria invizibilă și inutilă a Frumosului.

Eu am cunoscut-o acum vreo șapte sau opt ani, în loja literară a d-lui E. Lovinescu din str. Câmpineanu. D-ra Delavrancea — Bebs, cum i se spunea acolo în cercul „Sburătorului" — era o ființă mică, plăpândă ca o iluzie, o fată precoce care nu mai era totuși tânără și pe care o dai jos pologul propriului păr cârlionțat și propria-i frunte, rebelă și largă, cât a statuei dela Șosea a tatălui ei.

Bebs Delavrancea, 20 de ani la rând, în fiecare Duminică, venea și ocupa acolo un loc favorit, pe canapea, în fund și din întunericul acela, nu i se vedeau decât doi ochi expresivi, ca două litere de oțel.

Ciudată privire avea fata lui Barbu Delavrancea! Fruntea aceea grea de atâta intelectualitate câta în jos — cum s'a mai remarcat — ca aceea a tatălui său — Viforul — și de acolo ridica, în răstimpuri, năvodul unor triste adânci, încrustate cu scoici și mărgăritare. Capul cenaclului, d. Lovinescu — precum însuși a mărturisit-o la căpătâiul credincioasei sale admiratoare — nu emitea o părere asupra unei osteneli citite, până nu adresa spre divan obișnuitul:

— Ce zici Bebs?

Și opinia lui Bebs cădea aspră, implacabilă, formulată în termenii cei mai urbani, desigur. Bebs Delavrancea — cu toată înfățișarea ei care demonstra tocmai ceeace nu trebuia să fie o femee — era acolo în hruba din Câmpineanu, un critic adjunct, un critic oral numai, căci deși cultura, inteligența acerbă și gustul ei literar i-ar fi făcut un adevărat nume în publicistică, dânsa n'a așternut niciodată pe hârtie un rând.

Bebs Delavrancea era profesoară.

Odată, i-am spus că vreau să-i vorbesc ceva. (Trebuia să inter-

(Continuare în pag. II-a)

Cămașa de forță

Campania electorală

D-rul Lupu, de câteva săptămâni, o duce tot într'o beție, vreau să spun tot într'un discurs.

Și știți ce spune el și la „Marna" și la „Tomis" și la „Eintracht" și pe Dudești și pe Călărași și'n Crucea de piatră și la sala cinema „Lolica" și la cinema „Gagica" și'n „Parcul Băeților nebuni" și „La trei ochi în plapumă" și „La Leul și Turbatu" și „La leliță din Pracova" și pe Rahova și la sala „Gib" și „La Gogoașa'n furiată" și „La cei trei Frați Supărați" și „La Ocaua lui Cuza" și „La Muza Zorilor" și „La buza florilor" și „La calul bălan" și „La Botu Calului" și „La cei trei birjari" și „La cei opt măgari" și „La Cotitura" și „La Surpătură" și „La nea Niță Dimigeană" și „La nea Ghiță p'o sprânceană" și „La Turburel" și „La Tunel" și „La Ottonel" și „La Mațe Fripte" și „La fudulițile de berbec" și „La Neață" și „La Fâșneață" și „La uite-o nu e" și „La barda'n cuie" și „La Tănase" și „La Gherase" și „La Zece Mese" și „La 7 piese" și „La 4 cruci" și „La ies pe brânci"?

Știți ce zice d-rul Lupu?
Cică auz'că el nu e cu bolșevicii — și nu bea!

Desgropând trecutul nostru

O calomnie evreiască,
mereu recentă

Una din personalitățile ovreești a fost fără îndoială B. Lazare, care a întreprins în România, prin 1902, o anchetă, scrisă mai dinainte, din sugestii localnice.

Cartea lui *„Evreii în România"* este o țesătură de intrigi, plină de minciuni și injurii, cu care calomniază neamul românesc atât de ospitalier. Ne prezintă B. Lazare ca *„o nație xenofobă și antisemită"*, niște lacomi înduitori după casele cu bani jidovești, leneși, criminali și fără scrupule.

După ce ne insultă odios, exclamă, cu o volubilitate plină de venin, că *„Românii au suflet nobil"*.

Acest ovrei, împarte poporul românesc în două: țăranii năpăstuiți, „proletarii și evreii" și apoi proprietarii, preoții și diverșii funcționari.

Și, unde îl vedem vinovat este acolo unde accentuiază că ultimii trăesc pe spinarea celor dintâi, ca niște paraziți periculoși.

Primii plătesc impozitele grele din care trăesc leneșii, ce duc tara la ruină, fără să fie folositori cu nimic societății în care trăesc.

Își aruncă toată ura, B. Lazare, asupra presei românești creștine și a studenților, *„bande urlătoare de nebuni, hrăniți gratis de guvern"*, și nu uită să vorbească de faptul propagandei ce se face printr'o carte împrăștiată spre a arăta pe jidani ca omorâtori de copii creștini și hrănindu-se cu sângele lor, întrebuințându-l și pentru ritualul lor talmudic.

Apoi face teoria emigranților români și vorbește despre țărani că părăsesc meleagurile românești, nu din sărăcie, ci din ură împotriva conducătorilor.

Nu uită să descrie cu multă patimă că tinerimea românească este lipsită de idealism nobil; atacă și familia regală, atât de iubită de tineret.

Dar o minciună grozavă este aceia că arată pe emigranții din Ardeal, fugind în Regat, ca să scape de rapacitatea și prigoana ROMANILOR din Ardeal. Auziți, cum se ațâță frații împotriva fraților.

Primul ministru și omul de cultură, D. Sturdza este și el fulgerat. Este considerat ca un „impresar antisemit"... necuviincios cu el, mai ales fiindcă *„a înțeles să-l primească admirabil, în chip oficial, însă pe dealtă parte a îmbrăcat civili pe agenții poliției și a împărțit manifeste împotriva lui"*, spre a ațâța pe studenți și populație contra pașnicilor Evrei.

Merge B. Lazare până acolo cu insultele, încât leagă și numele lui Nae Dimitrescu, un mare român și atunci, dar și acuma, de niște inerente manifestații.

Studenții sunt tratați de *„banditi"* iar *„capul bandelor"* este vigurosul președinte al Tinerimii Române.

In fine, țara este barbară, dar pe deasupra tuturor stă între nourii dreptății, un singur *„om de treabă"* și acesta este răposatul C. Mille. Il recomanda ca pe un om curagios, leal, fidel până la jertfa (?!) ideilor socialiste.

Va să zică pentru socialismul marxist este „un om", C. Mille, nu pentru altceva. Cine nu-i socialist, nu-i om, după acest perciunat filosof.

Mai incită populația catolică împotriva autorității în stat, care le-ar fi insultat pe Mon. Horenstein. Și, conchide, jupân taica Lazare, că România este tabloul spânzurătorilor (Rusia), țara criminalilor și masacratorilor (Turcia), conchizând că *„în țara speculatorului Carol"*, ofițerimea rodomontă și naționalistă oprimează libertatea, terminând cu un „îndemn" la REVOLUȚIE, căci numai prin ea se va desăvârși — Doamne ferește — fericirea țării. Așa dar, iată ce căuta taica Lazare în România, nu ancheta, ci îndemnul la revoluția comunistă.

I. G. Dimitriu

SPORT

Matchul cu Cehoslovacia

N'o recunoaştem !...

Aseară s'a întrunit comisia de selecţie, sub preşedinţia d-lui Iuga (ştiţi ăla care „nu se lasă terorizat de principiul proporţionalităţii etenice") şi a hotărît pentru matchul cu Cehoslovacia, următoarea echipă:

David, Burger, Albu — Vintilă, Iuhatz, Raffinsky — Bindea, Covaci, Ciolac, Bodola, Dobay (Rezerve: Sadovsky (!) şi Gruin).

Şapte minoritari şi patru români.

S'a renunţat la românizarea integrală. S'a abandonat şi proporţia de 8 români + 3 minoritari. Ne-am întors din nou la timpurile ruşinoase ale echipelor maghiare îmbrăcate în culorile româneşti pe cari urmaşii lui Arpad le urăsc atât de mult.

Cu domnişorii din Comisia de selecţie ne vom răfui noi — n'aveţi grije. Şi nu le va fi bine deloc, vă asigurăm!...

Se vor face multe bagaje la Federaţie şi se vor produce importante transformări în componenţa intimă a acestei inalte „oficialităţi" sportive...

Dar nu e cazul să ne răfuim chiar imediat cu vinovaţii ultimei nelegiuiri comisă asupra sportului românesc.

Ii vom păstra puţin pe aceşti domni — sunt doar o pradă rară!

Ii veţi regăsi curând şi cu plăcere în coloanele noastre cari nu ştiu să ierte niciodată — şi-i veţi găsi atât până când vom consimţi să nu ne mai ocupăm de ei...

Or noi suntem chirurgi hotăriţi să ne ocupăm de cadavre până ce vom termina toată disecţia, adică până când tot putregaiul moral dela F.R.F.A. va fi extirpat definitiv...

Echipa pe care a alcătuit-o Comisia de selecţie nu este echipa României.

O poate crede oricine — noi însă, nu.

Nu vrem să venim aici cu nume şi cu date. Am mai făcut-o — pare-mi-se — şi în numerele trecute.

Vrem numai să ne spunem răspicat cuvântul.

Echipa intitulată „România" nu este în fond altceva decât o simplă echipă reprezentativă a minoritarilor din România, echipă în care din greşeală s'au strecurat şi 2—3 români.

Această echipă ar putea pierde după cum deasemenea ar putea să câştige.

Ne este perfect indiferent.

Ceeace ne doare însă este faptul că joacă sub titulatura „România".

Dacă pierdem, e o înfrângere ruşinoasă pentru condiţiunile în care o suportăm.

Dacă învingem e o victorie frauduloasă deoarece am obţinut-o cu o echipă ungurească odios camuflată sub titulatura ţării noastre.

Pe când, cu o echipă românească aşa cum am dorit-o şi am susţinut-o noi, înfrângerea ar fi fost o înfrângere cinstită — iar victoria ar fi fost o victorie glorioasă şi autentică. Românească.

Deci noi nu recunoaştem echipa aceasta ca fiind a „României" şi — sinceritatea ne obligă s'o spunem — în astfel de condiţiuni matchul de Duminică nu ne procură nici un fel de emoţii.

Ci numai un regret.

Acela că suntem un neam de toleranţi.

Anastase Iftimie

Biletele pentru matchul România-Cehoslovacia

Federaţia Română de Football a concesionat vânzarea biletelor reduse pentru matchul Cehoslovacia-România încă dela 18 Aprilie Asociaţia Amicii educaţiei fizice române (AEFR) care va primi pentru aceasta câte 0,50 lei de fiecare bilet vândut. F.R.F.A. nu va răspunde de niciun fel de fapt petrecut în legătură cu vânzarea biletelor cu preţ redus (speculă, etc.), aceasta privind numai AEFR-ul căreia i se vor adresa toate reclamaţiunile.

UNDE SE VAND BILETELE?

Biletele s'au pus în vânzare după cum urmează:

Bilete de tribună şi loji se găsesc de vânzare numai la Banca de Comerţ din cal. Victoriei 34 (vis-a-vis de Cercul Militar).

Biletele de peluză şi peluză populară la sucursalele Băncii de Comerţ din:

Str. Doamnei No. 8; Str. Smârdan No. 2; Cal. Dudeşti No. 26; Cal. Griviţei Nr. 233.

Preţurile biletelor cumpărate înainte de match sunt următoarele:

Loje centrală (opt locuri) lei 1600; Loje laterală (opt locuri) lei 1040; Tribună centrală acoperită (sec. N. O. P.) lei 200; Tribună centrală descoperită (sect. F. G. H. E.) lei 200; Tribună centrală (sect. L. M. R. S.) lei 150; Tribună centrală descoperită (sect. D. I.) lei 150; Tribună laterală (sect. B. C. J. K.) lei 130.

Peluza: reduse lei 50; întregi lei 60, Peluza populară; reduse lei 40; întregi lei 50.

In aceste preţuri se cuprind toate taxele inclusiv timbrul de aviaţie.

Dece nu se deschide stadionul din Giuleşti?

Iată întrebarea pe care o pune oricine şi nu poate să răspundă decât foarte puţini.

Stadionul acesta care a costat milioane — şi este într'adevăr o construcţie occidentală — nu poate fi deschis din cauză că mai lipsesc 2—300.000 lei. Este într'adevăr ciudat acest lucru şi nu înţelegem cum un stadion care a fost construit cu atâtea sacrificii pentru uzul miilor de muncitori şi funcţionari ceferişti — cari îşi consumă în ateliere şi birouri viaţa şi sănătatea însăşi — nu poate fi pus în stare de funcţionare din cauza câtorva pârlite de sute de mii de lei!....

Căci al acestora este stadionul din Giuleşti, şi în ajutorul lor venim cu rândurile acestea pe care le adresăm în primul rând d-lor Tabacovici şi Macovei, cei mai indicaţi să dispună terminarea unei opere care trebue văzută mai înainte de toate prin prisma rolului ei social şi educativ în viaţa muncitorească.

700 clujeni vor asista la matchul România-Cehoslovacia

La matchul de Duminică dintre reprezentativele naţionale de football ale Cehoslovaciei şi României, vor asista 700 de sportivi clujeni veniţi special în vederea acestui eveniment.

E un gest care trădează interesul din ce în ce mai crescând pe care-l suscită jocul cu balonul rotund în marile masse.

Matchul de Duminică

Dela F. R. F. A.

Federaţia română de foot-ball ţine să aducă la cunoştinţa publicului sportiv următoarele date oficiale în legătură cu modul cum s'a făcut vânzarea biletelor pentru matchul România - Cehoslovacia, până în ziua de 15 Aprilie:

Conform planului oficial pus la dispoziţie de ONEF, stadionul **Principele Carol** are următoarele locuri:

Tribuna, inclusiv lojile: 7115 locuri.

S'au vândut: autorităţi publice, poliţie, oficiali şi provincie, 1914 locuri.

La ghişeele publice din oraş (AEFR): ziua I-a, 2350 locuri; ziua II-a, 1750 locuri; ziua III-a, 750 locuri.

Loji la ghişeele publice (AEFR): 351 locuri. In total 7115 locuri.

Peluza: la ghişeele publice (AEFR): 3800 locuri.

Peluza populară: la ghişeele publice (AEFR): 1500 locuri.

Conform acestor date, reiese epuizarea completă a biletelor de tribună.

Restul biletelor de peluză şi peluză populară se vor găsi de vânzare până în ziua matchului la ghişeele AEFR-ului (magazinele Marathon şi Sporting), iar în ziua matchului la cassele stadionului.

F.R.F.A. Delegat financiar,
Dr. Eugen Haţieganu

BILETELE PENTRU AUTORITAŢI, OFICIALI ŞI JUCATORI

Arbitrii şi posesorii carnetelor eliberate reprezentanţilor autorităţilor se vor prezenta astăzi Vineri 16 Aprilie între orele 10-13 la FRFA pentru a primi în schimbul carnetelor biletele de intrare la matchul de Duminică. Iar oficialii şi jucătorii internaţionali se vor prezenta în acelaş scop tot astăzi dar după masă între orele 16-20.

CLANDESTINII...

In cursul zilei de ieri, un oficial FRFA a descoperit un vânzător clandestin de bilete, care le vindea cu 350 lei, unul. Tutungiul a fost reclamat poliţiei, biletele fiind confiscate şi repuse în vânzare la costul lor iniţial.

ZI DE ZI

— D. IOAN UIZALEANU (Tg. Mureş). Aşteptăm cu plăcere corespondenţa de probă după care — în cazul că va fi satisfăcătoare — vă vom aviza pentru a ne trimite fotografiile necesare eliberării carnetului de corespondent sportiv.

— AUTOMOBILISMUL ROMÂN va cunoaşte la 30 Mai un mare eveniment: e vorba de „Marele Premiu al Bucureştilor" care se va alerga în cadrul „lunii Bucureştilor".

Se compteză pe înscrierea unui impunător număr de alergători străini.

— LA BROUILLARD va boxa din nou în cursul acestui sezon la Paris. De data aceasta adversarul său va fi excelentutl pugilist francez Tenet.

Dela Asociaţia voluntarilor de războiu

In urma ordinului primit din partea Corpului II Armată, Asociaţiunea noastră este trecută pe defilare pentru parada ce va avea loc la 10 Mai a. c.

In acest scop rugăm insistent pe toţi camarazii aflători în Bucureşti, să se prezinte de urgenţă la sediul Asociaţiei în str. Gogu Cantacuzino No. 2 (palatul sindicatului ziariştilor) pentru a primi instrucţiunile necesare.

Mişcarea LITERARA şi artistică

Monumentul Regelui Carol I la Poiana Mare-Dolj

Fără Carol I, România modernă ar fi fost lipsită de ctitorul ei. El I-a dat poporului românesc libertatea, monarhiei stabilitatea, iar ţării aşezarea. Rolul nostru la gurile Dunării, de abia de aici începe să devină esenţial, integrându-ne ca factor hotărîtor în politica europeană. Chibzuind totul dela înălţimea comandamentului superior prin care se distilează principiile statului liber, Carol întâiul a fixat liniile de desvoltare a poporului nostru. Cu fapte de arme, când n'au fost deajuns faptele înţelepciunii, a ştiut să impună soarta neamului vrednic, peste care domnea.

La începutul evoluţiei noastre către afirmare, trebue să punem războiul pentru independenţă ca data cea mai importantă din istoria noastră.

Intre etapele acestui fapt de arme, pline de semnificaţie, este aceea legată de şederea Domnitorului în comuna Poiana Mare-Dolj; acolo se găseşte casa în care Domnitorul înconjurat de ofiţerii români şi ruşi a avut cartierul (dela 15 Mai la 27 Iulie 1877). Casa aparţine d-lui col. N. Magereanu, căruia îi revine meritul de a fi îngrijit să se păstreze interiorul camerei în care s'a odihnit Domnitorul. Tot la Poiana Mare-Dolj, a fost primită faimoasa telegramă a Ţarului Rusiei. Proclamaţia de război de acolo a pornit, iar primele lovituri de tun au însoţit-o spre Vidin. In biserica de peste drum au fost sfinţite drapelele, care au condus biruinţele de pe câmpiile Bulgariei.

Se cuvine deci să eternizăm figura întâiului Rege al României, în locul acesta, care pe măsură ce timpul se scurge, se conturează mai mult în faţa istoriei.

Un grup de scriitori şi cetăţeni au luat iniţiativa de a ridica la Poiana-Mare-Dolj, monumentul lui Carol întâiul.

M. S. Regele Carol al II-lea a binevoit să dea Inalta Sa aprobare pentru traducerea în fapt a acestei iniţiative.

Comitetul cu sediul în Bucureşti, str. Const. Mille No. 16, se compune din d-nii:

Marius Stănoiu, proprietar, fost profesor, ca preşedinte; *C. Saban-Făgeţel*, preşedintele Uniunii scriitorilor olteni, fost deputat; *D. P. Niculescu-Ritz*, fost ajutor de primar al Capitalei, fost senator; *Virgil Molin*, secretarul general al Federaţiei g-rale a presei din provincie; *Petre Ghiţulescu*, avocat; Părintele *Ştefan Popescu*, protoiereu de Dolj.

Premiile acordate la salonul oficial

In urma recomandărilor făcute de juriul Salonului Oficial, au fost acordate următoarele premii artiştilor exponenţi merituoşi:

A. *Premiile Fundaţiei Anastase şi Elena Simu:* pentru pictură, d-nei *Paraschiva Popa-Frunză*, şi d-lor: *Nicolae Branã* şi *Ion Gherner;* pentru sculptură, d-lor *Iacob Andrei, Vasiliu-Falti* şi *Ioan Tureatcă.*

B. *Premiile primăriei municipiului Capitalei:* pentru pictură: d-nelor: *Titi Murnu-Filionescu* şi *Lili Pancu* şi d-lor: *Const. Mihalcea, Nicolae Stoica, George Vânătoru, Andronic Cantacuzino, Alexandru Ciucurencu, Dumitru Sevastian, George Barbieri* şi *Stelian Popescu-Ghimpaţi*, pentru sculptură, d-lor *Borgo-Prund* şi *Ion Irimescu.*

C. *Premiile ministerului cultelor şi artelor*, pentru pictură d-lor: *Vladimir Frimu, Gheorghe Labin, Anatol Vulpe, Octav Angheluţă, Vasile Popescu, Dan Băjenaru, Alexandru Clavel, Mihail Gavrilov, G. N. Naum* şi d-rei *Maria Droc;* pentru sculptură, d-lor *Ion Gr. Popovici* şi *Boris Caragea.*

Expoziţia de busturi, stampe şi basso-reliefuri, I. Broşu

Miercuri la orele 5 d.a. a avut loc deschiderea interesantei expoziţii de busturi, stampe şi basso-reliefuri, expoziţie datorită d-lui I. Broşu, consilier de legaţie.

Ceeace l-a determinat pe expozantul din str. Traian nr. 198 să se străduiască ani dearândul pentru a colecţiona o sumedenie de stampe originale de Piranesi, Rossini, Borboult, busturi rare, înfăţişând tipuri de Romani şi Daci, basso-reliefuri şi cărţi antice, reproducând integral Columna lui Traian, tablouri, hărţi geografice vechi, etc., a fost lipsa adânc resimţită în ţara noastră a unui muzeu în care să se oglindească cât de cât începuturile istoriei naţionale a poporului nostru.

D. I. Broşu a cutreierat, în acest scop, toate muzeele Italiei, călăuzit de dorul de a da patriei sale, o serie de busturi de Romani şi Daci, turnate în bronz sau tăiate în marmură, cari să dovedească netăgăduit origina daco-română a poporului românesc.

Şi pentru măreaţa realizare nici un sacrificiu nu i s'a părut prea mare d-lui I. Broşu şi răvna d-sale n'a cunoscut margini, cu toate piedicile puse şi toate ostilităţile întâmpinate.

Dar dacă tot începutul este greu, apoi trebue să ne bucure faptul că acest început s'a făcut şi că astăzi, bazele muzeului începuturilor istoriei noastre, care era reclamat de o necesitate reală, sunt definitiv puse. Pentru toate aceste străduinţe, d. I. Broşu merită toate laudele. Fiindcă această iniţiativă, este şi o piatră unghiulară pusă la turnul afirmării conştiinţei româneşti.

C.

„Românizarea" şi directorul ei

Trebue să însemnăm cu toată bucuria noastră tinerească încă o sărbătoare a presei naţionaliste.

ROMANIZAREA, ziarul naţionalist de sub direcţia competen'ă a d-lui Al. Bertea a trecut, cu frumosul număr festiv de Duminică, în al treilea an de apariţie.

In aceste timpuri, când ziaristica românească înseamnă încă luptă, nu ştim ce să preţuim mai mult, cu prilejul acestui jubileu: semnificativa victorie câştigată de scrisul românesc, sau pasiunea cu care d. AL. BERTEA şi-a pus darurile d-sale scriitoriceşti în slujba ideii naţionale.

Sunt aceste două fapte de-o egal de mare greutate în cumpăna preţuirii noastre încât ne găsim în situaţia de a nu şti în care parte să aruncăm modestul talant al peniţei noastre.

Şi, iată, oricât ne-ar fi de drag să vorbim despre marele pas făcut de presa naţionalistă prin biruinţa „ROMANIZARII", ne simţim şi mai mult ispiţiţi să înfăţişăm aci un scurt şi poate incomplet bilanţ al activităţii publicistice a d-lui Al. Bertea.

S'a menţinut, în adevăr, această activitate, care numără 23 de ani încheiaţi, — în nişte vremuri în care atâtea lucruri şi oameni şi-au schimbat nu odată faţa — pe linia unui inalt ideal, încât dacă e uimitoare prin lunga ei durată, ea nu poate fi înţeleasă în adevărata ei lumină decât privită pe latura acelui rar atribut al faptelor omeneşti care e consecvenţa.

Incă din 1914, când era unul din colaboratorii de preţ ai revistei „RAMURI", condusă pe atunci de duiosul scriitor Em. Gârleanu, şi mai apoi în paginile multor periodice de literatură şi artă şi ale ziarelor „Universul", „Neamul Românesc", „Viitorul", „Cuvântul" şi altele, d. Al. Bertea s'a arătat nu numai ca un mare îndrăgostit al scrisului şi manifestărilor spirituale româneşti, dar şi ca un dârz apărător al acestora.

Un jurnal de călătorie prin Italia, „IN PATRIA ARTELOR", relevă în d. Bertea un adânc cunoscător în materie de artă.

O lucrare dramatică jucată în 1918 pe scena Teatrului Naţional din Iaşi arată încă o latură a prodigioasei d-sale activităţi.

Experienţa câştigată în decursul atâtor ani şi spiritul de iniţiativă de care a dat totdeauna dovadă, l-au făcut să fie apreciat şi să fie cerut acolo unde se simţea nevoie de o competenţă în materie.

Astfel a condus mult timp „Buletinul O.N.E.F." şi serviciul de propagandă al primei noastre instituţii de educaţie fizică şi este unul din fondatorii revistei „Romînia Aeriană", la care a colaborat timp îndelungat, d-sa fiind un vechiu şi încercat aviator.

In toate aceste manifestări, d. Al. Bertea nu s'a lăsat călăuzit decât de pasiunea d-sale de a duce scrisul românesc la isbândă, aşa că odată cu începutul resurecţiei naţionaliste, nu se putea să nu se ridice la această tribună a cuvântului românesc, care este „ROMANIZAREA".

Trecând, biruitor, peste toate greutăţile legate de apariţia unei gazete naţionaliste, în slujba căreia şi-a pus toată puterea d-sale de muncă şi gândire, d. Al. Bertea „se alinia-ză — cum scrie d. Stelian Popescu, directorul ziarului „Universul", în primul articol al „Românizării" de Duminică — în falanga luptătorilor pentru neam şi lege", adică acolo unde se simte astăzi mai multă nevoie de oameni decişi şi unde, după părerea noastră, d. Bertea trebuia, cu orice preţ, să-şi aibă locul.

Const. Tomescu

Aspecte, insigne, comentarii

Viaţa lui Iisus

Editura CUGETAREA prezintă „Viaţa lui Iisus" de François Mauriac. Viaţa lui Iisus nu a fost numai preocuparea teologilor, în cele nouăsprezece veacuri dela venirea lui pe pământ. Vastitatea subiectului a ispitit într'o egală măsură şi pe filosofi, doctori, scriitori. Şi în acest răstimp, numeroase sunt cărţile ce s'au scris despre Fiul Omului.

Cartea lui François Mauriac, scrisă cu multă artă şi desăvârşită pietate, impresionează prin elevaţiunea sufletească ce o prilejueşte.

Oricare a fost gândul autorului care a scris această carte despre Iisus, fie că a voit să facă o biografie în sensul cel mai strict românesc, fie că a încercat să accentuieze dumnezeirea care sălăşluia în Omul-Iisus, un fapt este sigur: a reuşit să sguduie sufletele cititorilor, îndreptându-le spre cărţile păstrătoare ale sfintelor învăţături de dragoste şi iertare.

„Viaţa lui Iisus" de François Mauriac, este o prea frumoasă scriere de edificare şi va fi citită la noi cu răvnă şi deplină înţelegere.

Vizita prof. Kurylowicz

Eri dimineaţă a sosit în Bucureşti d. *Jerzy Kurylowicz*, profesor la Universitatea din Lemberg şi membru al Academiei Polone de ştiinţe şi litere.

Distinsul oaspe, care este unul dintre cei mai de seamă reprezentanţi ai linguisticei actuale, a fost primit în gara de Nord de d-nii: Dc Lambrino, prof. Glixelli, prof. Al. Rosetti, prof. Graur, precum şi de preşedintele Asociaţiei studenţilor în limba polonă şi de studenţii „Amici ai Poloniei".

D. prof. Jerzy Kurylowicz va ţine două prelegeri la Facultatea de litere despre „Stadiul actual al linguisticei indo-europeene" în zilele de Vineri 16 Aprilie, ora 5 d. a. şi Marţi, 20 Aprilie, ora 4 d. a. în amfiteatrul Vasile Pârvan (et. III); iar în ziua de 19 Aprilie, ora 6 d. a. la Fundaţia Carol I o conferinţă publică despre „Limba hittită".

„La răscruce de vânturi"

O povestire de sălbatecă, aprigă şi aspră rusticitate, o operă în acelaş timp de mare suflu epic, *„La răscruce de vânturi"* de Emily Bronte, apărută recent în Editura Fundaţiei pentru Literatură şi Artă „Regele Carol II" oferă o lectură pasionantă şi vie, de originale evocări şi de înalt nivel literar.

E o carte destinată a cunoaşte şi la noi succesul mare şi consistent pe care l-a avut şi în alte ţări. De profundă originalitate a simţirii şi de impetuoasă forţă a descrierei mediului şi personagiilor, *„La răscruce de vânturi"*, aduce o atmosferă de furtună şi de tensiune, povestirea dovedindu-se captivantă de la prima până la ultima pagină.

Profund omenească şi valoroasă contribuţie epică, volumul *„La răscruce de vânturi"* de Emily Bronte este menit unui larg răsunet în păturile cetitoare de la noi.

Academia Română

ţine şedinţă publică azi 16 Aprilie curent, la ora 15.

D. Traian Săvulescu *va face o comunicare cu titlul:* „Cadrul etno-geobotanic al României".

D. I. Al. Brătescu-Voineşti *va ţine, în ciclul conferinţelor Academiei în contra tendinţelor de pervertire a literaturii noastre, o conferinţă cu titlul:* „Care spectacole din realitate pot face obiectul unei opere artistice"?

Pelerinaj la Sf. Mânăstire Putna

I. P. S. S. Mitropolitul Bucovinei şi Hotinului acceptase în principiu, propunerea „LIGII CULTURALE"-Cernăuţi de a organiza prin secţia de turism a „Ligii" un pios pelerinaj, la Mânăstirea Putna, în noaptea Invierii Domnului.

Studiindu-se însă condiţiunile locale, pentru primirea şi găzduirea pelerinilor şi drept credincioşilor din împrejurimi, ce ar fi venit cu această ocazie, s'a ajuns la constatarea că, în prezent, acest străvechi loc de închinare şi înălţare sufletească, este lipsit de mijloacele de găzduire necesare unei atari afluenţe de popor.

Cum în vara aceasta, se va construi un cămin grandios, lângă poarta de intrare în Mânăstirea Putna, — şi cum ziua de 2 Iulie, care coincide cu data morţii Marelui Voevod Ştefan, este mai potrivită un pelerinaj de atari proporţii, — cele proectate pentru noaptea Invierei Domnului, se amână pentru vara aceasta.

D. D-tru Nacu

a făcut să apară de curând un interesant tsudiu intitulat: „Lumina în întunericul de mizerie al graniţei năsăudene".

Sunt arătaţi, în acest volum, pe numele lor cu resonanţă străină, cei cari acaparează pădurile grănicereşti şi le nimiceşte.

Amica poetarum

(Urmare din pagina I-a)

vin pe lângă dânsa să protejeze o elevă pentru care mă rugase cineva, rugat şi el la rându-i de altcineva!) Bebs mi-a fixat un loc de întâlnire, undeva la o staţie de tramvaiu. Am aşteptat un sfert de oră, am aşteptat două-trei sferturi! După un ceas, profesoara îşi face apariţia, cu micul, delicatul ei suflet la gură:

— Iartă-mă... Am întârziat... Să vezi... Am plecat dela şcoală pe jos... Timpul acesta frumos... M'am rătăcit pe străzi... Am colindat atât... Şi-am uitat de întâlnire... Timpul acesta superb...

Era, într'adevăr, tot aşa o primăvară de olandă ca cea de acum.

Aşa era Bebs Delavrancea. Un pui de serafim de fată, căreia hainele îi veneau ca nişte aripi şi care înnota — visând, printre paginile de proză ale vieţii.

Duminica, între manuscrise albe cu versuri, era probabil şi mai transportată...

Deunăzi, la nunta ei, la Bellu, primăvara întrunise un întreg salon de artişti, din toate generaţiile şi din toate taberele Frumosului. Pe la ora 5, corul crucior — albe şi înnalte ca nişte fete de clasa VIII-a dela Centrală — au intonat un cântec.

Margareta Delavrancea, amica ideală a Poesiei, trecea surâzând — şi par'că, par'că a trecut pe lângă noi şi o cutie mică, în care zăcea o vioară...

N. Crevedia

ROMANI!

Voi cu inima creştină:
De pe ochii voştri rupeţi
Pânza'ntinsă de duşmani,
Nici un ac dela jidani!

DELA O ZI LA ALTA

TEATRU

OPERA ROMANA: Povestirile lui Hofmann.

TEATRUL NAŢIONAL: Serenada din trecut.

TEATRU REGINA MARIA: Lupul şi sania (matineu); Conflict (aus.-german).

TEATRUL COMOEDIA: Floare de lămâiţă.

TEATRUL VESEL: Scurt circuit.

TEATRUL ALHAMBRA: Super Alhambra 1937.

TEATRUL LIGII CULTURALE: Cadavrul viu.

TEATRUL MODERN: 25 la...

TEATRUL MAJESTIC: Amor sovietic, comedie în 4 acte de V. Kataew.

TEATRUL EFORIE: Văduva veselă.

CINEMA

CAPITOL: Flacăra verde, jurnal şi completare.

ARO: Stjenka Rasin.

ROXY: Flacăra verde, jurnal şi completare.

A.R.P.A.: Amprente digitale şi jurnal.

TRIANON: Umbra trecutului şi jurnal Paramount.

FEMINA: Escapada şi completare.

FORUM: Banii şi Valsul şampaniei.

FRANKLIN: Cavaleria uşoară şi Tavernele din San Francisco.

OMNIA: Ingerul alb şi Moartea se răzbună.

CITY: Romeo şi Julieta şi Poteca pinului singuratec.

DARLY: Grandoarea şi Craiul pădurilor.

MODEL: Antonio Adverso şi Ferma morţii.

DORY: Fantome de vânzare şi Strajerii junglei.

COTROCENI: Marşul de noapte şi Piccolino.

DIANA: Curierul din California şi Rin-Tin-Tin salvator.

DICHIU: Maria Baskertseff, Logodnicul mamei mele şi completare.

ORFEU: Regele femeilor şi Furtuna în zori de zi.

TRIUMF: Iubirea lor şi Agentul special.

PACHE: Tinereţea unei regine şi Moscova-Schanghai.

VOLGA-DOROBANŢI: Paris şi Femeia morţii.

LIZEANU: Desfiguratul şi Dama cu Camelii.

DOAMNEI: Extraordinarul Mrs Deeds şi Marşul de noapte.

MARCONI: Adolescenţă, Aurul negru şi artişti.

PAX (Rahovei 236): Bozambo şi Omul cu două feţe.

CENTRAL: Atacul rebelilor, Trăiesc pentru a iubi şi revistă.

FLORIDA (B-dul Ferdinand 118): Aur în stradă, Duşmanul invizibil şi Mickey Mause.

MILANO: Rin-tin-tin salvator şi Viaţa nouă.

CENTRAL: Stan şi Bran, legionari şi revistă.

RADIO

VINERI 16 APRILIE 1937
ORA DIMINEŢII

13.10. Concert de prânz. Muzică distractivă (discuri).
14.10. Radio-jurnal: Ora. Mersul vremii. Bursa. Ştiri interne şi externe.
14.30. Muzică variată (discuri).
15.00. Ultimele ştiri.
18.00. Concert de după amiază. Orchestra Gică Ionescu-Găină.
19.00. Ora. Mersul vremii. Actualităţi.
19.10. Continuarea concertului.

UNIVERSITATEA RADIO

20.15. Problema universităţilor, de prof. Gh. Brătianu.
20.35. „Povestirile lui Hoffmann". operă în 3 acte de Offenbach (transmisie dela Opera Română).
In pauza I-a (21.40—22.05) Cărţi şi reviste.
In pauza II-a (22.30—22.50) Radio-jurnal; Sport.
23.45. Jurnal pentru străinătate în limba franceză şi germană.

SAMBATA, 16 APRILIE 1937

6.30. Deschiderea emisiunii. Gimnastică ritmică. Radio jurnal. Concert de dimineaţă (discuri). Sfaturi gospodăreşti şi medicale.
7.30. Inchiderea emisiunii.
13.00. Ora. Culturale. Sport. Cota Dunării.
13.10. Concert de prânz. Muzică distractivă (discuri).
14.10. Radio jurnal. Ora. Mersul vremii. Ştiri interne şi externe.
14.25. Muzică distractivă (disc).
15.00. Ultimele ştiri.
16.45. Ora strajerilor:
1) Preocupările de primăvară ale strajerilor, de prof. Vlad Bănăţeanu, insp. g-ral O.E.T.R.
2) „La poiana cu cireşi", scenariu radiofonic de Vasile Vlad, executat de stolul de străjeri al şcoalei primare din comuna Cotoşti, jud. Rimnicul-Sărat.
3) Ştiri străjereşti.
18.00. Concertul fanfarei reg. 91 inf. „Regele Ferdinand I" Alba-Iulia, dirij. de sublt. Dimitrie Eremia.
19.00. Ora. Mersul vremii. Actualităţi.
19.10. Continuarea concertului.

UNIVERSITATEA RADIO

19.40. Corp şi caracter de prof. C. Rădulescu-Motru.
20.00. Concert de muzică variată. Orchestra Radio.
21.00. Poşta Radio.

RADIO-ROMANIA

21.15-22.30. Muzică variată (disc).

RADIO BUCUREŞTI

21.15. Muzică de dans (canto: Mielu Constantinescu).

RADIO BUCUREŞTI şi RADIO-BUCUREŞTI

22.30. Radio jurnal. Sport.
22.45. Concert de noapte al Orchestrei Petrică Moţoi, transmis de la restaurantul „Mircea".
23.45. Jurnalul pentru străinătate în limba franceză şi germană.
23.55. Ultimele ştiri.

Viața politică

Alegeți oamenii cu sufletul din sufletul vostru!...

— Rânduri pentru Românii cari vor vota în după amiaza acestei zile —

Am cutreierat de dimineață cele patru sectoare ale Capitalei legate în lanțuri, păzite de oșteni, străbătute de candidați cu manifeste minuscule de carton la butonieră, presărate cu nelipsiții milițieni ai democrației integrale, înăduşite de plevușca electorală — trenă rușinoasă a partidului cu pumnul strâns — și călcate, într'un ritm tirolezian, de toate lighioanele grămădite în această Capitală ospitalieră, pe care o sufocă și o robește pentrucă e îngăduitoare și nu reacționează.

La fiecare secție, din cele 48 câte funcționează, am întârziat, am aruncat o privire asupra spectacolului electoral și, așa cum face cetățeanul cuminte, am promis tuturor celor ce ne-au asaltat c ii vom vota...

...Ca să nu riscăm desmierdări colțuroase pe omoplate și ca să nu ne betejiască vreuna din clavicule apologeții stărilor din țara kolhozurilor.

Rândurile noastre apar, poate, în toiul votării, în mijlocul vijelioasei lupte de acaparare a conducerii edilitare, pentrucă legea deși prevede că scrutinul se închide la ora trei după amiază, totuș e necesar să se facă uz de stipulațiunea care permite o prelulngire până într'amurg.

Românul se urnește cu anevoie, când e vorba să se încingă în hora electorală. Și bănuim, că numai din acest considerent aproape jumătate din alegătorii creștini nu și-au ridicat cărțile în virtutea cărora să aibă acces în zonă și la secția de votare.

De vorbele acestea am vrea să se pătrundă cei ce au să stampileze, dela acest ceas înainte, buletinele.

Ca și ieri, repetăm: numai noi suntem de vină, că o ducem greu, că mizeria ne încercuiește, că necazurile ne cutropesc, că viața e scumpă și abia ne mai putem lupta cu ea.

Nouă să ne reproșăm toate relele.

Și, de aceea, azi, să fim cu băgare de seamă și să nu mai păcătuim. Să încercăm o vindecare. Increderea noastră să nu o mai acordăm celor ce nu ne-au slujit cu demnitate și credință. Sufragiile noastre să nu le mai îndreptăm către acei, cari nu ne pot reprezenta interesele și nu sunt în stare să ne susțină dezideratele.

Să ne alegem oamenii noștri, cari gândesc ca noi, cari simt ca noi.

Patriarhul naționalismului, marele A. C. CUZA, într'una din lucrările sale dela 1889, cu multă dreptate ne povățuiește:

„Numai acel care face parte integrantă din popor, care este trup din trupul său și suflet din sufletul său și la care au lucrat generații întregi pentru a-i forma caracterul, numai acela poate să înțeleagă idealurile mulțimii".

Sfaturile adânc chibzuitului **A .C. Cuza să ne fie călăuză. Voturile noastre să le dăm acelor cari sunt suflet din sufletul nostru; acelor cari ne pricep nemulțumirile și ne cercetează amărăciunile.**

Cei ce dănțuiesc cu jidanii și se inspiră dela zevzecii Moscovei nu vor fi în stare să ne audă și să ne înțeleagă.

Prin noi, printr'o acțiune românească și creștină, printr'o judecată hotărită vom reuși să impunem la conducerea primăriilor de sectoare oameni conștiincioși, mandatari devotați, cu ajutorul cărora să primenim atmosfera din Capitală și să simțim mai ușoară stânca mizeriei prăvălită peste noi de iconarii partidelor democratice.

Bună cuviința lui Grigore Filipescu

—Conservatorul în cartel cu internațional-țărăniștii anunță evenimente cari depind exclusiv de Factorul Constituțional. —

Grigore Filipescu, crezând că-și asigură reușita cu ajutorul demagogiei, afirmă în numărul de ieri al ziarului său, că nu mai încape nici o îndoială că în cursul lunei Iunie național-țărăniștii vor veni la putere.

Lumea se întreabă: nu socoate, oare, conservatorul, care presidează un partid de o duzină de oameni, că bunul simț și cuviința trebuie să primeze în orice acțiune?

Deferența față de Factorul Constituțional ar trebui să-l împiedice de a deslănțui o asemenea demagogie.

Sau, poate, aceste noțiuni — buna cuviință, deferența — nu le poate înțelege Grigore Filipescu?

Asta e altceva?

Ultimul capitol al guvernării

— Apelul d-lui Tătărăscu adresat prefecților. —

La conferința de ieri a prefecților de județe, d. Gh. Tătărăscu a arătat, că se află în fața ultimului capitol al guvernării și că e necesar să se concentreze toate forțele pentru ca accentul să fie pus, în special, în domeniul agriculturii, lucrărilor publice și higienei rurale.

Cu alte cuvinte, președintele consiliului de miniștri anunță sfârșitul regimului liberal.

După părerea unora, criza ar urma să se declanșeze în Octombrie.

Vasăzică, exact cum a declarat d. Tătărăscu în atâtea rânduri: „vom anunța plecarea noastră cu cel puțin șase luni înainte".

Constatăm că se ține de cuvânt...

La Galați, alegerile comunale dela 18 Aprilie, au o semnificație deosebită

Cine sunt aceia cari solicită încrederea alegătorilor și în ce măsură o merită. Datoria alegătorilor români

GALAȚI, 15 Aprilie 1937. — După schimbări interminabile în componența celor câteva comisii interimare și după repetate amânări ale alegerilor, în sfârșit, guvernul a hotărât definitiv data când cetățenii orașului Galați își vor desemna ei înșiși consiliul municipal.

Dat fiind apropiatul sfârșit al regimului, importanța unui oraș de 110.000 locuitori, cum și indicațiile ultimelor sufragii cari n'au revenit niciodată unei singure grupări — fosta gardă de fier, partidele averescan, georgist și radical-țărănist reușind totdeauna să rupă câte unu-două mandate, — alegerile capătă de data aceasta o semnificație deosebită. Ținând seama și de configurația etnică a orașului nostru — jidanii vor vota pe democrați — și de configurația politică — sunt depuse 7 liste dintre cari trei românești cari își vor împărți voturile — și de situația creată de legea electorală — guvernul va profita de o anumită zestre, în sfârșit și de abținerea grupării „Totul pentru țară", considerând pe de altă parte și valoarea relativă a unor alegeri restrânse, totuși, în oarecare măsură, ziua de 18 Aprilie va constitui un indiciu al popularității de care se bucură atât guvernul cât și partidele „democrate".

CINE SUNT CANDIDAȚII CELOR 7 LISTE

Cronicari obiectivi și imparțiali, vom recunoaște dela început că atât pe lista guvernului cât și pe cele ale opoziției figurează și nume de oameni cinstiți și cu dragoste de târgul în care trăesc.

Numai că aceia cărora cetățenii le-ar da cu drag votul se găsesc în majoritatea cazurilor încadrați — datorită acelui spirit de gașcă împotriva căruia adevărata mișcare naționalistă duce o luptă aprigă — de indivizi compromiși până în creștetul capului, afaceriști incoruptibili, venali și corupți, cu trecut dubios dar cu tot atâta nerușinare și îndrăzneală, CARORA NU TREBUE, NU LI SE POATE DA VOTUL!

Deasemeni cum se poate da conștient, votul unei liste ale cărei locuri de seamă le ocupă viitori edili cu perciuni și miros de usturoiu, cari se numesc Schor, Steuerman, Ruhstein sau David Calmanovici, pentru a nu cita decât câte un nume din fiecare listă?

Cum poți vota o listă zisă NAȚIONAL-țărănistă, când primul loc — nu al 2-lea măcar, îl ocupă o coadă de topor, vorbim de jidănitul avocat I. E. Vasiliu, a cărui activitatea de „apărător al libertăților democratice" se confundă cu aceea de apărător al comuniștilor și complotiștilor împotriva siguranței statului, în procesele ce acestia le au la diversele consilii de război?

ALEGATORI ROMANI ȘI CREȘTINI, DESCHHIDEȚI-VA OCHII!

Fără a intra în multe detalii, fără a pomeni măcar nume de candidați, vom adăoga totuși că, în mod firesc, voturile românilor conștienți trebue să se îndrepte către aceia cari au știut să unească imperativul demnității cetățenești cu acela al demnității naționale!

Și, pentrucă din nenorocire, nu s'a putut înjgheba o listă comună a grupărilor naționaliste — listă ce ar fi întrunit majoritatea voturilor chiar în acest Galați înstrăinat, românii-creștini au de ales între listele național creștină în frunte cu d. Grigore Mihăilescu, aceea a Frontului Românesc în frunte cu d. Cristake Teodoru și în sfârșit acea a Frontului Constituțional în frunte cu d-nii Duca și Deleanu cari — spre onoarea lor — cu riscul de a fi boicotați totdeauna de jidanii târgului, au alcătuit o listă numai cu români!

In această situație, e greu de făcut pronosticuri.

Un lucru însă este aproape cert: nici o listă a opoziției nu va putea întruni majoritatea absolută!

Cu puțină bunăvoință însă, și mai ales înțelegere a românilor alegători, două liste naționaliste ar putea lua cincimea.

In orice caz, totalitatea voturilor listelor românești, va întrece cu mult numărul de voturi al listelor iudeo-democratice.

Ceeace încă este ceva.

Ion Pătru

Politice

IN ȘEDINTA de ieri după amiază a prefecților adunați la interne, au luat cuvântul conducătorii județelor: Cernăuți, Buzău, Hotin, Tecuci, Tutova, cari au înfățișat nevoile județelor respective.

După aceasta, a urmat o consfătuire cu d. V. G. Bârcă.

*

Miercuri după amiază au avut loc două întruniri în sect. Verde și Negru ale partidului liberal-georgist.

D. GH. BRATIANU

La ambele a luat cuvântul și d. George Brătianu, președintele partidului național-liberal.

*

IERI s'a semnat o decizie prin care se suspendă până Luni la ora 4 d. a., serviciul, la toate instituțiile primăriei municipiului București.

*

AU FOST NUMIȚI în comisia de control a operațiunilor administrative și contabile ale Casei Fondului național al aviației, precum și pentru verificarea cheltuelilor sale, d-nii: C. Bursan, ca reprezentant al ministerului finanțelor, și I. Emandi, delegat al Inaltei Curți de Conturi.

Durata acestui mandat este de patru ani, începând dela 14 Mai.

*

D. IULIU MANIU a fost ieri la Cluj și aseară a plecat la Bădăcin.

*

IERI, d. Ion Mihalache, șeful partidului național-țărănesc, a primit vizita a doi ziariști americani, cărora le-a făcut declarații în legătură cu situația politică.

*

CAMERA de COMERT și industrie a intervenit la ministerul de finanțe ca la societățile anonime constituite în anul trecut și la care impunerea se va face anul acesta pentru 2 ani, să se aplice vechiul regim pentru 1936 în ce privește calcularea minimalului.

Certificatele d-lui Goe

— Sau cine reabilitează partidul național-țărănesc —

D. Goe e un personagiu foarte important. Din literatură și de la closetul cunoscut, d. Goe a intrat în politică, aducând și aici aceleași inepuizabile calități ale ridicolului. E vorba, firește, de acest foarte important om politic, d. Goe, dela societatea de telefoane, care, dela o vreme, după o seamă de abdicări morale, cari n'au putut să fie reabilitate prin cele unsprezece dueluri, a descoperit că are totuș și unele însușiri morale.

Tare pe această descoperire, d. Goe își îngădue să dea certificate politice. Prin foaia sa de familie, d. Goe recomandă țării și Regelui — pentruca îndrăsneala să fie deplină — un guvern național-țărănist. „Iată de ce, pentru mine, scrie gușatul lui Parsons, nu mai există nici-o îndoială: înainte de sfârșitul lui Iunie, partidul național-țărănesc va primi frânele conducerii".

Caraghiosul dela „Epoca" a șoptit, nu de mult, ceva, la urechea d-lui Ion Mihalache,

Acuma, pentru a da impresia că e bine informat și a fost autorizat să vorbească astfel, să făgăduiască, mai ales, o succesiune care se hotărăște în altă parte, d. Goe își caligrafiază fanteziile sale de somnambul, în gazeta care, totuș, se tipărește în tainițele jidovești.

D. Goe joacă ultimul act al inconștienții sale hilare.

D. Al. G. Donescu despre alegerile de azi

— Declarațiile făcute presei —

In legătură cu alegerile comunale de azi d, Al. G. Donescu, primarul general al Capitalei, a făcut, reprezentanților presei, o serie de declarații.

Vorbind despre înfăptuirile din sectorul de Negru, d. Al. Gh. Donescu, a spus: „Numai în sectorul de Negru, ca să nu vorbesc acum decât de el, statisticele sunt concludente. La trei ani de administrație a noastră am realizat 446.420 metri pătrați de parcuri publice, pe când fosta administrație nu a realizat nici un metru patrat.

Am construit 27.125 metri pătrați de preventori la mare și munte, când fosta administrație în 5 ani n'a realizat nimic în acest domeniu. Am dat mâncare zi de zi la un număr de 9417 copii de școală.

La toate celelalte sectoare și în toate domeniile, a spus primarul general, realizările noastre sunt tot atât de importante.

Problema aprovizionării Capitalei care era lăsată în părăsire până la noi, începe să fie rezolvată din plin. Am desființat magherniţele de infecție, de monopol și speculă din piața Bibescu, mutând piața Centrală la Obor, unde am pus încă astă toamnă piatra fundamentală a viitoarelor hale centrale.

La venirea noastră, Bucureștii, după 20 ani dela Unirea cea mare, nu avea nici un plan de dezvoltare. Am realizat în primul nostru an de activitate, planul de sistematizare.

In încheiere, d. Al. G. Donescu, s'a declarat împotriva majorării impozitelor.

Populația Egiptului este de 15.904.125 locuitori

Cairo, 16 (Rador). — Din primele rezultate complete, care vor mai suferi, desigur, unele rectificări fără însemnătate, reiese că populația Egiptului este de 15.904.125 locuitori.

Revolte comuniste în coloniile franceze

— Komintern-ul urmărește autonomizarea coloniilor. Ordinea și civilizația franceză din Nordul Africei grav amenințate. Interpelări în Senatul francez —

Este un fapt bine stabilit că propaganda comunistă deslănțuită de Komintern se desfășoară foarte puternic nu numai în statele europene, dar chiar și în colonii, ducându-se o politică de agitații a elementelor indigene împotriva puterilor europene cari le stăpânesc, sub motiv că popoarele din coloniile europene trebuesc să ducă o viață liberă, autonomă.

CE URMAREȘTE KOMINTERN-UL

In felul acesta, prin revolte și vărsări de sânge, Komintern-ul, prin agenții nenumărați pe cari îi are răspândiți în toată lumea, vrea să dea două lovituri, deodată: să instaureze comunismul în colonii și în acelaș timp, odată cu desăvârșirea acestei opere comandată de către Kremlin, să se slăbească forța economică a puterilor europene cari au control asupra coloniilor.

In acest mod, Komintern-ul reușește să anarhizeze puterile europene, mult mai ușor: pentrucă duce luptă pe mai multe fronturi.

Aceasta fiind situația, este dela sine înțeles că această propagandă se duce, în primul rând, pe o foarte întinsă scară, în coloniile franceze, și anume în Nordul Africei.

Și pentru a preciza cu fapte, că afirmațiile noastre corespund realității, vom aminti o serie de revolte comuniste cari s'au produs în Africa de Nord ca și acțiunea unor senatori francezi.

SITUAȚIA IN NORDUL AFRICEI

La 29 Ianuarie, senatorul de drept Roux-Friessineng *a adus în discuția Senatului, situația din Africa de Nord, care este atât de încordată din pricina agitației comuniste.*

„Situația a devenit dramatică", a spus senatorul de Oran. Și timp de două ore, ne informează presa franceză de dreapta, el a împărtășit senatorilor toate asalturile date de către comuniști împotriva ordinei publice din Africa de Nord. El, își termină cuvântarea astfel:

„Vrem ca să vedem prăbușindu-se, într'o clipă, minunata operă de civilizație pe care a făcut-o Franța în ultima sută de ani? Vrem să vedem Africa de Nord căzând în mâinile și sub dependența Moscovei?

Dar această intervenție a senatorului Roux-Freissineng a rămas fără ecou, guvernul neluând nici o măsură care să apere ordinea franceză în coloniile republicei, din Nordul Africei.

Astfel, presa franceză semnalează o serie de revolte a indigenilor împotriva autorităților franceze, provocate, bine înțeles, de către comuniști.

FAPTE

La 30 și 31 Ianuarie: Violente incidente la Saint Denis du Sig. Câteva sute de indigeni manifestară strigând: Jos Franța!

La 2 Februarie: Minele din M'Zaita sunt în grevă și la Cherchell se produce un atentat împotriva administratorului Gerbier.

La 5 Februarie: grevă generală la Djidjelli. Violente incidente de stradă, mulți răniți.

La 6 Februarie: greva docherilor din Ovcu.

La 10, 11 și 12 Februarie: incidente sângeroase între coloniștii francezi și indigeni, în regiunea Baudens.

La 22 Februarie: Violente manifestații anti-franceze în comuna Perregout. Poliția nu a intervenit.

La 25 Februarie: incidente politice la Bel-Abbes. Rezultatul: doi morți.

La 2 Martie: La Mercier-Lacombe comuniștii, câteva mii, pradă magazinele și ridică baricade.

Legiunea străină și garda mobilă chemate să restabilească ordinea sunt primite cu focuri de armă. Numeroși răniți.

La 4 Martie: în revolta dela Metlaoni cad, morți, 19 francezi.

La 5 Martie: în revolta dela M'Dila cad, morți, 4 francezi.

La 9 Martie: greva docherilor din Alger. Vapoarele nu-și pot descărca marfa.

La 10 Martie: grevă generală și violente ciocniri la Konif. Greviștii se opun ca un tren încărcat cu minereuri, să pornească. Jandarmii voind să intervină sunt atacați cu pietre. Sunt 7 răniți.

BILANȚUL VICTIMELOR

Bilanțul victimelor, într'o lună și jumătate, se cifrează numai în Nordul Africei, la 25 de morți.

Și dacă vom aminti și de victimile dela Clichy ne vom da seama ce înseamnă **și** unde duce **Frontul Popular...**

șt. v.

Activitatea „Frontului Românesc" în județul Mehedinți

T.-SEVERIN, 15. — Frontul Românesc din Mehedinți, și-a convocat Sâmbătă șefii de sectoare la sediul clubului din localitate, pentru a lua cunoștință de noulle instrucțiuni de organizare trimise dela centru de d. Gh. *Ștefănescu-Goiceanu*, președintele organizației.

Adunarea a fost prezidată de d. col. I. Gogan.

D-sa, după ce scuză absența d-lui Gh. Ștefănescu-Goiceanu, președ. organizației, îndeamnă pe cei de față la lupta aprigă ce trebue ca fiecare partizan s'o desfășure în alegerile comunale și mai ales în marea bătălie a alegerilor generale ce se apropie.

Apoi se hotărăște următorul itinerariu de ținere a adunărilor pe sectoare: *Duminica Floriilor* (25 Aprilie) sectorul Ciorârnesani și Babaița; la *4 Mai* (a treia zi de Paști) sectorul Butoești și Strehaia; *9 Mai* (Duminica Tomii) Baia de Aramă, Ohaba și Baltă; *16 Mai*, Broscari și Vânju Mare; aci se vor aduna și sectoarele Braniștea și Cujur; La *23 Mai* va avea loc o mare întrunire a sectorului Slăvilești, de sub conducerea d-lui dr. Adrian Caramatescu.

Toate aceste întruniri vor fi prezidate de d. Gh. Ștefănescu-Goiceanu, președintele org. din Mehedinți a Frontului Românesc asistat de șefii sectoarelor și alți fruntași ai organizației.

„Frontul Românesc" în județul Putna

Focșani, 15. — *Organizația Frontului Românesc din Putna se bucură de numeroase simpatii atât în județ cât și în oraș. Aceasta s'a putut vedea și în urma alegerilor comunale din județ la care vaidiștii au luat cele mai multe mandate.*

In oraș deasemeni Frontul Românesc în cartel cu georgiștii și iorghiștii se crede că va lua jumătate din mandate.

In mare parte simpatiile pe care le au cetățenii pentru vaidiști se datoresc distinsului senator Neculai Jecheanu ce nu precupețește nimic pentru binele populației și a d-lor Ioan P. Ioan, șeful organizației, av. Ioan Manoliu, av. Hărăboi, G. Nicolau, mare podgorean, prof. Rotaru, maior Iorgu etc., care împreună cu ceilalți membri ai partidului activează intens pentru redeșteptarea românilor din letargia în care au căzut din cauza minciunilor politicianiste.

BANDA CAGERO-GROSZ

Ieri, a continuat, în fața Trib. Ilfov secția IV-a procesul bandei Grosz-Çagero, traficanții devizelor.

Pentru prima dată dela începutul acestui proces nu prezidează d. Președinte Horia Bogdan ci judecător C. Ionescu.

D. av. Valjan, pentru Grosz, cere suspendarea judecății până se vor termina cercetările cari au început zilele acestea la Cabinetul 7 Instrucție privind aceaș chestiune dar sub alt aspect de fraudă.

Tribunalul a amânat pronunțarea asupra acestei cereri dar a dispus audierea celor doi martori prezenți cari au arătat mecanismul întrebuințat pentru obținerea devizelor după care, pentru lipsa celorlalți martori, procesul s'a amânat, în continuare, pentru Joi 13 Mai a. c.

FALSIFICATORI

Ieri, au fost trimiși la Cabinetul de Instrucție, pentru cercetări, indivizii Ion I. P. Vâleanu, Marin Bălașa, Dincă Popescu și Stancu Dumitru pentru faptele prevăzute de art. 385 și 388 din noul cod penal.

In lipsă de... ocupații au început să falsifice monede de câte 100 și 250 lei, punându-le apoi în circulație.

PROCESUL MANOILESCU-GR. FILIPESCU

Ieri, s'a judecat la Curtea cu Juraţi Ilfov procesul de calomnie intentat de d. M. Manoilescu d-lui Gr. Filipescu în anul 1933.

D. Gr. Filipescu este învinuit că, prin foaia d-sale, a dus o campanie defăimătoare contra d-lui M. Manoilescu și aceasta în urma unei altercații în Senat.

Intrucât faptul penal a fost amnestiat, Curtea, constituindu-se fără Juraţi, deoarece avea să se pronunțe numai asupra despăgubirilor civile, a cerut îndeplinirea dispozițiunilor referitoare la conciliere din noul cod, urmând să se dea termen pentru conciliere. Atât avocații reclamantului cât și ai inculpatului s'au opus deoarece prin amnestierea faptului penal părțile nu au pentru ce se împăca iar întrucât părțile sunt în instanțe prin procuratori aceasta înseamnă că vor să se judece iar împăcarea este exclusă. Curtea a admis acest punct de vedere și a dat cuvântul în fond și după pledoariile avocaților părților a amânat pronunțarea pentru Sâmbătă 17 Mai a. c.

PROCESUL VASILIU-CLUJ-POMPONIU

Venit în fața Trib. Ilfov secția III-a c. c. spre judecată, procesul de calomnie intentat de d. col. Pomponiu d-lui av. Vasiliu-Cluj, după ce s'a dat cuvântul părții civile care a căutat să arate temeinicia acțiunii, s'a dat cuvântul d-lui Procuror Benedict I. Stoenescu.

D-sa analizând, numai în drept, acțunea arată că întrucât d. av. Vasiliu-Cluj a fost obligat să vină în fața Comisiei de ancheță parlamentară în afacerea Skoda și numai așa, în calitate de martor, a făcut depoziția prin care acuză pe d. col. Pomponiu de falsificare a depozițiilor lui Seletzki, arată că lipsește delictului unul dintre elementele necesare existenții lui: spontaneitatea.

Arătând apoi că grefierul Albișor, pentru aceleași afirmații, a fost achitat de Consiliul de Răsboiu, d-sa cere achitarea d-lui av. Vasiliu Cluj deoarece delictul imputat nu întrunește elementele necesare.

Tribunalul a amânat procesul în continuare când vor vorbi d. av. Paul Iliescu și Vasiliu-Cluj, în apărarea sa.

EXCROCHERII

Prin rechizitoriu introductiv, d. Procuror Stănescu a trimis la Cabinetul 8 Instrucție, pentru cercetări, pe indivizii Teodor Popescu Rosetti și Elena T. Popescu-Rosetti.

El: și-a însușit valoarea de 20.000 lei a unor insigne, predați pentru vânzare de Asociația făufăuritorii României Mari.

Ea: a escrocat pe d. Ing. M. C. Teodorescu cu 20.000 lei luați su formă de „garanție" pentru numirea unei rude într'o funcție. Banii și i-a însușit iar numirea nu s'a făcut.

Impreună: au excrocat pe Cornel Fiat cu 27.000 lei cari — spuneau ei — vor fi întrebuințați într'o întreprindere care s'a evaporat ca și... întreprinzătorii.

CERCETARI TERMINATE

D. Judecător Lazaroneanu, titularul Cabinetului 2 Instrucție a terminat cercetările în afacerea jidanului rusesc Șmil Obșanevschi, vestitul proxenet „nene,, și cămătar odios care sugea sângele celor cari îi intrau în mână.

D. Judecător Zlatcu, delegat la Cabinetul 9 Instrucție, a terminat cercetările în cazul de sechestrare a Căpitanului Podgoreanu în care este implicată fosta actriță Maria Narday.

Ambele dosare se vor înainta Parchetului Ilfov pentru a se pune concluziuni și a da rechizitoriu.

Situaţia semănăturilor
este îngrijorătoare

Din rapoartele primite la ministerul agriculturii şi domeniilor se constată că rodul caişilor din regiunile de şes a fost distrus în proporţie de 80 la sută, din cauza temperaturii scăzute din ultimul timp şi a îngheţurilor repetate. Tot în aceiaşi proporţie sunt ameninţaţi de o pierdere a roadelor cireşii şi prunii.

Dacă frigul se va menţine şi în perioada de înflorire a merilor, şi roadele acestora vor fi ameninţate.

Grâul de toamnă este în cea mai mare parte a şesului înălbit, ceeace pune într'o situaţie foarte rea vegetaţia, slăbindu-i rezistenţa faţă de un eventual atac al ruginei.

Vânturile persistente au uscat pământul, care în cea mai mare parte a şesului, duce lipsă de ploaie.

Medicină pentru toţi

Sifilisul moştenit întârziat

Infecţia sifilitică manifestată târziu se produce în cursul celei de a doua copilării, la adolescenţă sau la o vârstă adultă. Manifestarea are loc la câţiva ani după naştere, totuş maxim de frequenţă are loc în jurul vârstei de 12 ani, iar după 18 ani este rar observat: acest fapt însă nu ne îndreptăţeşte să înlăturăm cu totul sifilisul în cazurile îndoelnice, căci semnele sifilisului se pot produce la perioade mult mai înaintate.

Printre semnele sifilisului moştenit întârziat trebue să deosebim o primă categorie de manifestări în ţesuturi, piele, aparate, mucoase, organe, ale simţului, sistem nervos, şi o altă categorie de manifestări numite parasifilitice, cum ar fi tabesul, paralizia generală, anomalii de desvoltare, etc., leziuni ce sunt asemănătoare leziunilor unui sifilis dobândit în timpul vieţii sexuale.

Leziunile pielii sunt reprezentate de sifilidele numite tuberculoase uscate, ulceroase sau gomele de sub piele. Localizarea lor obişnuită este pe faţa gambei şi la nas care poate, uneori, fi distrus împreună cu o porţiune a feţii. Deasemenea au fost observate şi pe organele genitale, fiind confundate cu alte răni venerice.

Inflamaţia ghindurilor de sub maxilare şi pe părţile laterale ale gâtului, a fost des observată, şi confundată uneori cu scrofulele obişnuite.

Sifilisul moştenit se manifestă şi atacă oasele în cursul copilăriei a doua, în adolescenţă şi în timpul tinereţii până în apropierea vârstei de 30 ani. Dintre toate oasele, tibia, un os lung de la gambă, este de cele mai multe ori atinsă, şi anume obişnuit în porţiunea de jos a osului. Acest os se deformează, îşi măreşte volumul îngroşându-se, îşi schimbă direcţia şi se curbează ca în rachitism.

Leziunile osoase au un mers încet şi duc de cele mai multe ori la oprirea în desvoltare a membrelor şi scăderea muşchilor.

Nici încheeturile nu sunt respectate în sifilisul moştenit întârziat: aşa, bună oară, durerile articulare (artralgii) sunt foarte dese şi asemănătoare celor reumatismale, şi ca să nu facem confuzie, în aceste cazuri, este bine să recurgem la analizele de laborator ce ne vor lumina diagnosticul adevărat.

Alteori în încheeturile bolnave se poate strânge un fel de lichid care va umfla regiunea, cu sau fără deformaţiuni osoase, însă întotdeauna încheeturile cu lichid nu sunt de fel dureroase.

Dinţii copilului sifilitic sunt acei ce, de multe ori, trădează boala, printr'o întârziere în desvoltare, chiar după câţiva ani. Astfel unii dinţi reprezintă o pierdere de substanţă, în special în timpul celei de a doua dentiţie: de cele mai multe ori, dinţii din faţă, la marginea lor liberă, prezintă un şanţ semi-lunar, care are mare importanţă în diagnostic (Hutchinson), iar baza lor este mai îngustată. Leziunile dentare sunt multiple şi simetric dispuse. Alteori dinţii sunt foarte mici, reduşi, şi se rănesc foarte dese ori, prin cauze cu totul neinsemnate: emailul lor este de calitate proastă, plesneşte repede, şi dinţii se cariază repede. In afară de leziunile menţionate mai sus, dinţii mai pot avea implantaţiuni anormale, sau să prezinte şanţuri transversale, unice sau multiple.

Deasemenea maxilarele, atinse de sifilis, se îngroaşă şi influenţează simţitor desvoltarea anormală a dinţilor.

Guturaiul cronic este des observat în acest fel de sifilis, iar leziunile sifilitice ale nasului, pot provoca distrugerea sgârciului (cartilagiului) care separă nările sau chiar oasele nasului pot fi distruse.

Printre organele cu leziuni sifilitice sunt: testiculul, limba, plămânii, ficatul, splina, rinichiul, etc. Manifestările sifilisului moştenit în aceste organe, se aseamănă cu cele ale unui sifilis dobândit în timpul vieţii.

Sifilisul moştenit al sistemului nervos se observă mai mult în formă precoce (sifilisul infantil) decât în această formă, totuş şi aci s'au observat hidrocefalia (apă la cap), diferite paralizii, convulsiuni, meningite sifilitice, etc., cari provoacă scăderea vădită intelectuală, iar copiii rămân imbecili sau nebuni.

Organele simţurilor sunt deasemenea sediul leziunilor sifilitice: astfel, la ochi se observă aşa numita Keratita parenchimatoasă difuză, interstiţială, care constitue una din cele mai frequente manifestări ale sifilisului hereditar (59% — Hutchinson).

Leziunile urechii şi ale timpanului se manifestă prin diferite grade de surditate; uneori partea mijlocie a urechii poate face puroi, fără nici un fel de durere, care duce repede la perforarea timpanului. Alteori surditatea se produce bruse şi devine definitivă, fără nici o posibilitate de vindecare, prin tratament anti-sifilitic.

Inflamaţiunile oculare, turburările de auz şi deformaţiunile dentare constitue triada lui Hutchinson, care are o importanţă covârşitoare în precizarea diagnosticului de sifilis moştenit.

Acestea sunt cele mai importante semne ale sifilisului moştenit întârziat, cari trebuesc luate în considerare când se examinează un copil bănuit de sifilis, ce provine dela părinţi.

Dr. Const. Chiriţă

Corespondenţă medicală

LYDIA I., Cernavoda: Întrerupeţi pentru o perioadă de 10 zile tratamentul: cercetaţi albumina în urină (prin laborator), gargarisme de 3—4 ori pe zi cu clorat de potasiu 30‰, periajul dinţilor cu pastă după fiecare masă principală. Cereţi totodată avizul medicului d-voastră curant.

Profesor D. P., Loco: Căutaţi-mă la ziar, între 7½—8½ seara. Vă dau personal consulaţia şi reţeta cuvenită.

Străini respinşi de Ministerul Muncii

Ministerul muncii în urma avizului comisiei migraţiunilor dat în şedinţa din 13 Aprilie 1937, a respins cererile de prelungire a termenului de şedere în ţară, a următorilor supuşi străini: Iosef Volghenstein *supus polon din Bucureşti,* Fischer Alexandru *supus cehoslovac din Bacău,* Hettler Rudolf *supus cehoslovac din Bacău,* Gheorghe Iagodinschi *supus polon din Bacău,* Halas Frantz *supus cehoslovac din Bacău,* Izak Salamonowicz *supus polon din Bacău,* Hans Hohl *supus german din Bacău,* Stadelbauer Matias *austriac din Bacău,* Teodor Tsumiş *supus grec din Bucureşti,* Michel Weise *supus polon din Galaţi,* Ford Friederic şi Carrey Iosef *supuşi englezi din Bucureşti,* Karl Klausmann *supus german din Bucureşti,* Max Blau *supus austriac din Bucureşti,* Fidelius Ernest *supus german din Reşiţa,* Jean Georgeaura supus egiptean din *Galaţi,* Neumein Heinric şi *soţia supuşi germani din Timişoara,* Puiu Atanasiu *supus grec din comuna Câmpoaia-Dolj,* Batin Jivco *supus jugoslav din Diciosânmartin,* Erich Wilhelm *supus german din Diciosânmartin,* Hersch Rozenstroch *supus polon din Cernăuţi,* Ibraim Hairulat *supus jugoslav din Ocnele-Mari,* Uhl Wilhelm *supus german din* Arad, *Eugen Seidl* supus cehoslovac *din Cernăuţi,*

Grav conflict între căile ferate
şi Compania Wagons Lits

Vagoanele societăţii fiind vechi şi uzate nu mai prezintă garanţii de siguranţă în circulaţie. Să se rezilieze contractul existent!

Se ştie că între regia autonomă a căilor ferate române şi Compania internaţională de vagoane cu paturi, cu sediul central la Paris, s'a produs un grav conflict, regia c. f. r. învinuind pe reprezentanţii acestei societăţi străine, cu capital de asemeni străin, că au călcat angajamentele luate pe baza contractului în curs între cele două părţi.

Intre obiecţiunile formulate de regia c. f. .r şi pe baza cărora contractul de concesiune ar putea fi cu înlesnire reziliat, aceia care a agravat în ultimul timp conflictul, a fost clauza referitoare la parcul de vagoane aparţinând companiei.

Potrivit condiţiunilor contractuale, Compania Wagon Lits trebuia — într'un termen fix, să-şi renoveze parcul său de vagoane-paturi, pentruca, pe deoparte să corespundă noulor progrese tehnice, iar pe de alta să răspundă cât mai bine cerinţelor de confort şi siguranţă a călătorilor cari pleacă sau tranzitează prin ţara noastră.

Cine a călătorit în „couchette"-le Wagons-Lits, pe o distanţă fie cât de scurtă, îşi poate da seama, la cea mai mică trepidaţie, de lipsa de siguranţă pe care ţi-o oferă vagoanele de lemn, vechi, şi prea uzate, ale societăţii.

Rapoartele organelor de control ceferiste au insistat în repetate rânduri pe această gravă chestiune, solicitând să se avizeze cât mai grabnic asupra măsurilor dictate de împrejurări.

A urmat o lungă corespondenţă între direcţiunea căilor ferate şi reprezentanţa companiei pe această chestiune, dar fără nici un rezultat practic.

Conducerea reprezentanţei din Bucureşti a tot amânat răspunsul, opinând, după un an de tratative migăloase, că nu are căderea să dea un răspuns valabil decât centrala dela Paris.

INTERVENŢIILE REGIEI C. F. R.

In faţa acestui răspuns consiliul de administraţie al regiei autonome c. f. r. a solicitat să fie sesizată centrala societăţii dela Paris, întrucât soluţionarea litigiului nu mai suferă nici un fel de amânare. Au trecut alte şase luni fără ca regia căilor ferate să fie „onorată" măcar cu un răspuns anodin.

In faţa acestei atitudini, care sfrunta cea mai elementară decenţă în raporturile între cele două părţi, căile ferate au ameninţat conducerea reprezentanţei companiei cu rezilierea imediată a contractului de concesiune.

EMISARUL DELA PARIS

Văzând că de astădată conducătorii căilor ferate au adoptat o atitudine energică, jidanii dela Wagons Lits au anunţat Centrala, care a şi trimis la Bucureşti pe unul dintre directori, un domn S. Margot (?).

D. Margot, venind la Bucureşti, a crezut că poate lichida conflictul prin presiuni şi tot felul de manopere politice.

Dar s'a înşelat în aşteptările lui. Căci consiliul de administraţie al căilor ferate, în frunte cu d. N. Tabacovici, nu s'a lăsat intimidat de „morga" musafirului şi i-a formulat condiţiile necesare pentru ca contractul în vigoare să nu fie reziliat.

Trimisul lui Wagons-Lits nu s'a aşteptat la atâta intransigenţă şi a plecat trântind uşile sălei de consiliu.

MASURILE C.F.R.-ULUI

In faţa acestei atitudini, consiliul de administraţie c. f. r. a dat ordin expres organelor de control să retragă 15 din vagoanele-paturi, proprietatea societăţii străine, cari nu prezintă garanţii suficiente de siguranţă, expunându-se astfel la tot pasul, viaţa călătorilor.

Este foarte posibil ca măsura să se extindă la întreg parcul de vagoane-paturi, dacă societatea nu înţelege să intre în prevederile contractului.

Fapt este că în momentul de faţă conflictul a luat o formă agravantă, care poate duce până la rezilierea contractului dintre regia c. f. r. şi societatea spoliatoare jidovească.

I. Muche

DIVERSE

Lucrările de impunere fiscală au fost suspendate azi în Capitală, din cauza alegerilor comunale.

*

Acordul comercial cu Grecia expirând la 2 Aprilie a.c., a fost prelungit până la 2 Mai a.c.

Pentru încheierea unui nou acord la 7 Mai a. c. va sosi în Capitală o delegaţie a guvernului grec.

*

Tratativele comerciale cu delegaţia turcă au fost suspendate până Luni.

*

Comitetul Casei de amortizare întrunindu-se eri la ministerul finanţelor a discutat chestiunea rentabilităţii participării statului la soc. Arad-Brad.

*

PE ZIUA de 15 Aprilie crt., situaţia epidemiilor în Capitală a fost următoarea: scarlatină 150 cazuri difterie 1, febră tifoidă 3, rugeolă 2, paralizie infantilă 1, dizenterie 1 şi tetanos un caz.

*

COMISIUNEA pentru redactarea regulamentului de specialităţi farmaceutice a fost convocată pentru Sâmbătă, orele 9 jum. dim., la ministerul sănătăţii.

*

CONSILIUL Casei de asigurare Bucureşti au sărbătorit, aseară, printr'un banchet pe d-nii dr. I. Hasnaş şi dr. Gogu Enescu, cari au fost avansaţi.

*

DIRECŢIUNEA generală c. f. r. aduce la cunoştinţă că pentru personalul angajat temporar de diferite instituţii cu care se închee convenţii, nu se vor elibera carnete.

Se vor elibera carnete pe bază de convenţii numai personalului bugetar definitiv prevăzut în statele de plată, aşa cum se prevede în art. 1 din convenţie.

*

COMISIUNEA farmaceutică a fost convocată pentru ziua de 20 cor., la ministerul sănătăţii.

*

POTRIVIT legii recent publicate, regia comercială a porturilor şi căilor de comunicaţie pe apă a fost autorizată să înfiinţeze şi să exploateze zona liberă în porturile dunărene.

In consecinţă, d. ing. C. Mihalopol, subdirectorul general al regiei P. C. A., a dispus o serie de măsuri pentru amenajarea porturilor unde urmează să se înfiinţeze asemenea zone.

Prima zonă liberă va lua fiinţă la Galaţi.

*

DIRECŢIUNEA generală c. f. r. a aprobat ca, începând de eri, să se deschidă halta Fundatu, la cantonul 72, situată pe linia Ploeşti-Slobozia între staţiile Andrăseşti şi Poenaru Bordea.

La această haltă va opri mai puţin de un minut toate trenurile de persoane cât şi cele automotoare.

*

COMISIUNEA indexului drogheriilor se întruneşte astăzi, la orele 5 d. a., la ministerul sănătăţii.

*

D. ministru Sassu, titularul departamentului Justiţiei, a vizitat ieri Palatul Justiţiei.

D-sa a mers la Inalta Curte de Casaţie şi la Curtea de Apel unde s'a interesat de mersul lucrărilor în legătură cu aplicarea marilor legi penale.

Palatul Justiţiei a devenit neîncăpător pentru toate serviciile necesare iar în unele biurouri, în deosebi la arhivă, aglomeraţia este prea mare.

*

COMISIUNEA muncii de folos obştesc a ţinut şedinţă sub preşedinţia d-lui Ioan Nistor, ministrul muncii.

La şedinţă au luat parte d-nii general Alimănescu, Nicolau, Em. Bucuţa, ing. Stavri Cunescu, ş. a.

S'a examinat dispoziţiunile legii, pentru ca potrivit dorinţelor d-lui prim ministru Gh. Tătărescu, să se dea o cât mai largă aplicare muncii de folos obştesc.

*

Societatea „FLOAREA DE AUR" a funcţionarilor în comerţ şi stabilimente publice, convoacă pe membrii săi în adunare generală anuală pe ziua de 20 Aprilie a. c., orele 3 p. m., în sala *„Eintracht"* din str. Dionisie.

Numeroase accidente de tren

O LOCOMOTIVA izolată condusă de mecanicul Carciman Simion, din depoul Braşov, a surprins pe linie, între Toplaţi-Orşova, pe locuitorul Roapă Petre, din comuna Coralnic (Severin), pe care l-a tăiat, omorându-l pe loc.

— O ALTA locomotivă, condusă de mecanicul Simionescu Iaşi, a surprins pe linie un individ, omorându-l pe loc.

— INTRE profilul No. 547 şi 584, între Aradul Nou şi Arad, s'a găsit pe linie un soldat tăiat de tren. Din cercetările făcute, s'a aflat că accidentatul este soldatul Schvan Ioan, din regimentul 93 infanterie din Arad. Nenorocitul soldat a fost ridicat cu o locomotivă şi transportat la Arad, unde a fost internat în spitalul militar din localitate.

Starea semănăturilor în Bucovina

Cernăuţi, 15 Aprilie. — Starea tuturor semănăturilor ce s'au făcut astă toamnă, reprezintă o perspectivă ce promite roadă multă la toamna ce vine.

Semănăturile de primăvară care se află în toiul lucrului, se bucură în prezent de vremea bună şi se fac în cele mai prielnice condiţiuni. Peste o săptămână, după ce lucrul va fi mai intens, se va simţi şi lipsa ploii.

Reevaluarea stocului aur al Băncii Naţionale
şi devalorizarea

Societatea de credit „CASA NOASTRA" din Satu Mare, a chemat în judecata aribtrală pe societatea „ASTRA VAGOANE" pentru a obţine dela aceasta din urmă plata unor sume echivalente cu un surplus de plăţi făcute de cea dintâi şi care ar corespunde cu „devalorizarea leului" intervenită prin reevaluarea stocului metalic al Băncii Naţionale.

Cererea se întemeia pe un contract de vânzare de acţiuni între cele două societăţi în care se prevedea o despăgubire în caz de devalorizare legală.

După 10 şedinţe s'a respins cererea de despăgubiri a societăţii reclamante cu majoritate, d. Grigore Iunian făcând opinie separată.

Lucrările comisiilor
de impunere fiscală

Inspecţiile d-lui subsecretar de stat D. Alimănişteanu. Ancheta noastră. Marea majoritate a liberilor profesionişti şi marilor întreprinderi în Capitală, o deţin jidanii.

Eri au început impunerile fiscale în toată ţara.

In Capitală, au lucrat la administraţiile financiare comisiile pentru impunerea marilor întreprinderi comerciale şi industriale, — firme individuale, impunerea firmelor străine impuse pe baza art. 2 L. C. D. şi, pentru impunerea liberilor profesionişti, iar la percepţii au lucrat instanţele anuale pentru impunerea patentarilor.

INSPECŢIA D-LUI MINISTRU D. ALIMANIŞTEANU

D. D. Alimănişteanu, subsecretar la ministerul finanţelor, însoţit de d. C. Procopiu, directorul contribuţiilor directe, a inspectat eri instanţele anuale de impunere de pe lângă circumscripţiile I şi VII de constatare. D-sa a găsit, că lucrările de impunere sunt făcute după itinerariul fixat, procesele verbale redactându-se şi predându-se contribuabililor chiar în şedinţă.

D. D. Alimănişteanu a promis funcţionarilor, că le va plăti diurnă în mod special pentru această muncă depusă.

Astăzi fiind alegeri comunale în Capitală, d-sa a dispus ca toate comisiile să-şi suspende activitatea pentru ca astfel contribuabilii să poată vota.

PRIMA ZI DE IMPUNERI FISCALE

Cu ocazia primei zile de impuneri fiscale ne-am îngăduit şi noi să întreprindem o anchetă sumară.

Trebue să mărturisim, că ne-a plăcut în primul rând ordinea în care lucrează albinele fiscale, fiecare administraţie financiară şi percepţie fiscală având peste comisiile respective câte un verificator, care supraveghează lucrările, în conformitate cu itinerariul fixat.

Am constatat totuş, că mai ales pentru liberii profesionişti, nu s'a luat măsura să nu fie prea mult stingheriţi în activitatea lor profesională, unii aşteptând o zi întreagă pentru a le veni rândul în faţa comisiei de impunere.

La unele comisii am găsit că unii delegaţi ai Camerei de comerţ şi reprezentanţi ai profesioniştilor, fiind ocupaţi prea mult cu luptele politice, nu dau nicio atenţie lucrărilor, nici chiar aşa în mod consultativ, cum au datoria, absentând dela şedinţe. Aproape la aceleaşi comisii, am aflat, că nu este timp suficient pentru cercetări amănunţite şi stabilirea venitului net impozabil, mai ales acolo unde cercetările preliminare au fost făcute în pripă. Aşa bunăoară, la o întreprindere s'a găsit prin cercetările preliminare un venit net impozabil de 600 mii lei, ca ieri comisia să constate un venit al cărui impozit este 600 mii lei.

In opoziţie cu vigilenţa aceasta a unor membrii din comisii, am găsit alţii cari au socotit să se limiteze la cifra fixată prin cercetările preliminare, fără a mai motiva impunerea definitivă.

JIDANI ŞI IAR JIDANI!...

In vânătoarea noastră după samsari jidani, trebue să precizăm, că eri nu am dat de urma niciunuia.

In schimb, citind listele publice afişate de comisii pentru ziua respectivă de impunere, ne-am îngrozit câţi jidani am găsit la marile întreprinderi şi liberii profesionişti.

Cu altă ocazie ne vom folosi de notele culese din acest binevenit recensământ, pentru a pune totodată problema impunerii fiscale a liberilor profesionişti şi marilor întreprinderi, deţinute în Capitală de o înspăimântătoare majoritate a jidanilor.

— p. t. —

Abrogarea tarifului direct de mărfuri
D. D. S. G.-C. F. R.-S. M. R.

Incepând dela data de 1 Mai a. c. tariful direct de mărfuri D. D. S. G.—C. F. R.—S. M. R., valabil dela 23 Iunie 1934, se abrogă, împreună cu toate modificările şi suplimentele lui.

In consecinţă, staţiunea Giurgiu-Port, la transporturile predate în porturile dunărene de expediere din străinătate, după data de 1 Mai a. c. şi cari vor fi transmise pentru tranzitare pe liniile c. f. r. până la Constanţa-Port, va pretinde Agenţiei D. D. S. G. din Giurgiu scrisori de trăsură locale c. f. r. şi va calcula taxele de transport normal pe baza tarifului local de mărfuri.

Asemenea transporturi vor fi acceptate la transport numai dacă vor avea ca destinatar o firmă sau o casă de expediţie din Constanţa.

Bumbacul cultivat în ţară
va fi scutit de taxele de consumaţie?

Taxele de consumaţie puse asupra bumbacului au determinat ministerul agriculturii şi domeniilor să ceară o serie de preciziuni din partea ministerului de finanţe, cu privire la aplicarea acestor taxe.

Astfel, după cum se ştie, bumbacul cultivat în ţară era scutit de taxele de cosnumaţie, această măsură luându-se tocmai pentru a încuraja pe cultivatorii de plante textile din România.

In noua lege a taxelor de consumaţie se prevede însă că taxele în chestiune se vor aplica şi asupra bumbacului cultivat în ţară.

Faţă de această situaţie ministerul agriculturii şi domeniilor, după cum spunem mai sus, a cerut explicaţiile cuvenite, după care s'a primit următoarea comunicare din partea ministerului de finanţe:

„In urma intervenţiei ministerului agriculturii şi domeniilor s'a hotărât ca taxele de consumaţie puse asupra bumbacului în ultimul timp să nu privească bumbacul cultivat în ţară. O comunicare în acest sens se va face în curând de către organele îndreptăţite".

Dar cu legea taxelor de consumaţie cum rămâne?

Se simte nevoie de preciziuni, cu atât mai mult cu cât se intenţionează ca acţiunii pentru intensificarea culturii plantelor textile să i se dea o deosebită importanţă.

ARO: Stjenka Rasin

COVOARE UNIC-HERBERT CARPETE
BĂRĂŢIEI 31 BĂRĂŢIEI 31

Capitol şi Roxy: FLACARA VERDE
jurnal şi completare

COLECTURA
MERCUR
Lei 200.000 cu Nr. 6792 Seria II matcă sediul Bucureşti
Lei 200.000 cu Nr. 365.882 Seria III anexă, la Cernăuţi
Lei 200.000 cu Nr. 362.232 Seria III anexă, la Oradea
Lei 100.000 cu Nr. 147.997 Seria III anexă, la Arad
Lei 50.000 cu Nr. 47.627 Seria I matcă, la Bucureşti
Lei 50.000 cu Nr. 56.444 Seria I matcă, la Cernăuţi
PRECUM ŞI NUMEROASE CAŞTIGURI MAI MICI. 15

Colectura DACIA
Lei 200.000 cu Nr. 365.882 Seria II anexă la Bucureşti
„ 100.000 cu Nr. 54.488 Seria I matcă la Iaşi
„ 100.000 cu Nr. 164.182 Seria II anexă la Bucureşti
„ 100.000 cu Nr. 149.459 Seria II anexă la Bucureşti
„ 50.000 cu Nr. 47.627 Seria III matcă la Bucureşti
precum şi numeroase câştiguri mai mici

COLECTURA OFICIALA
şi a Oficiilor Rurale P. T. T.
Lei 1.000.000 cu Nr. 4464 a Seria III matcă, la Bucureşti
„ 1.000.000 cu Nr. 309.818 Seria II anexă, la Bucureşti
Lei 100.000 cu No. 147.997 Seria II anexă, la Bucureşti.
„ 100.000 cu No. 54.488 a Seria III matcă, la Bucureşti.
„ 50.000 cu No. 57.893 a Seria III matcă, la Bucureşti.
„ 50.000 cu No. 130.632 Seria II anexă, la Bucureşti.
„ 50.000 cu No. 57.893 Seria II matcă, la Cluj.
precum şi numeroase câştiguri mai mici. 9

Pe urmele Iudei

De ce nu este sancţionată banda Hoffman-Tausnith din Galaţi?

Galaţi, 15 Aprilie. — Lipsa de spaţiu nu ne-a permis în reportagiul trecut să reproducem în întregime impresionantul protest al muncitorilor din portul Galaţi, adresat pe căi legale atât Inspectoratului Muncii din localitate cât şi ministerului dar rămas timp de aproape cincisprezece zile fără nici un fel de rezultat.

UN JIDAN UNGUR CALAUL PORTULUI GALAŢI

Se plângeau peste 1000 de muncitori manufacturişti şi dokeri din porturile Galaţi şi Brăila împotriva jidanului unguresc HOFFMAN director al Soc. „Intercontinentala Maritimă", care, ca un veritabil şacal, în setea de a strânge, din această ţară răbdătoare, bogăţii pe cari toate neamurile lui la un loc nu le-ar fi putut aduna în Ungaria, speculează neomenos foametea basarabenilor şi sub pretext că la Galaţi tarifele sunt prea ridicate a deplasat munca în portul Reni, lăsând astfel fără lucru şi fără pâine mii de familii.

Arătau muncitorii cu argumentele lor lipsite de formă juridică, dar pornite dintr'o adâncă înţelegere instinctuală, *crima* ce aceşti traficanţi ai braţelor româneşti o săvârşesc la adăpostul unor legi protectoare, cerând să se facă o cercetare care să le dovedească dreptatea.

Loviţi pe neaşteptate în înseşi existenţa lor şi a familiilor, în plină campanie de lucru, muncitorii şi-au adresat prima plângere Inspectoratului Muncii din localitate care a convocat atât pe delegaţii muncii cât şi pe şacalul unguresc Hoffman în cabinetul său pentru aplanarea diferendului.

Pretenţiile Soc. „Intercontinentala" neputând duce la o împăciuire — Hoffman susţine că tariful transbordului e prea mare, iar muncitorii prin reprezentanţii lor, Traian Popescu şi Lividioti, că diferenţele de navlu şi deplasările firmei duc la aceleaşi preţuri — d. inspector Ciofu a cerut să i se depună memorii scrise şi detaliate.

Concluziile depuse de Hoffman *— o capo d'operă de cinism şi impertinenţa jidaică—le vom comenta în reportagiul viitor când vom arăta între altele că acest parazit evreo-maghiar* contravine în totul legii de protecţie a muncii naţionale prin aceea că majoritatea personalului firmei e format din „cetăţeni" de sânge şi religie mozaică.

PENTRU D. MINISTRU AL MUNCII

Ne mărginim astăzi atrăgând pentru a doua oară atenţiunea d-lui ministru al Muncii asupra tragediei muncitorilor din porturi — care este tragedia întregii munci româneşti speculată de străini, al cărei început se consumă astăzi.

Şi care după o vară de lipsuri va culmina în iarna care îi va găsi datori şi înfometaţi.

Pentru răbdarea, pentru cuminţenia şi pentru încrederea cu care aşteaptă hotărîrea d-voastre, d-le Ministru, de care nici noi nu ne îndoim că va fi conformă cu demnitatea d-voastre de român, pentru mizeria în cre se sbate acest port, fost cândva în mare strălucire, ne alăturăm încăodată celor năpăstuiţi de năpârci străine, rugându-vă să faceţi dreptate pentru muncitori.

Ion Pătru

Moşia unui fost deputat ungur din jud. Someş, salvată dela licitaţie în dauna ţăranilor români

DEJ, 15. — *In judeţ face mare zarvă de câtva timp truda şi abilitatea depusă de fostul deputat ungur DESBORDES ERNESTIN, din comuna românească Sieu-Odorheiu, de a-şi salva, în dauna ţăranilor români, moşia de circa 400 iugere grevată cu mai bine de 6.000.000 lei, dela licitaţia prin care ţăranii români s'ar putea pune în proprietatea imobilelor pe cari le-ar plăti acum pentru a doua, a treia şi în unele cazuri şi pentru a patra oară.*

Să lăsăm faptele să vorbească :

Moşia fostului deputat ungur a fost grevată peste valoarea ei cu suma de circa 6.000.000 lei încă în anul 1927.

Cu toate acestea deputatul Desbordes Ernestin, deşi n'avea dreptul, a vândut o bună parte din moşia grevată, ţăranilor români din acea comună, incasând dela unii preţul întreg, iar dela alţii numai avansuri în sume considerabile. Banii incasaţi de dânsul dela ţărani însă nu i-a achitat creditorilor, ci i-a oprit în folosul său, astfel că pe ziua de 22 Februarie a. c. i-a fost fixată, la cererea Casei de Economii Tg. Mureş, creditoarea lui de rangul prim, pentru a treia oară, licitaţie pe întreagă avere, deci şi pe aceea care o vându-se. Celelalte 2 licitaţii fixate la cererea aceleaşi creditoare a reuşit să le amâne, vârsând lacrimi revizioniste pe mânile compatriotului său de acelaş sânge, directorul susnumitei case creditoare. Pentru amânarea acesteia din urmă însă, nu i-au fost destule argumentele de ordin sentimental maghiar, încât a fost silit să recurgă la inima atât de iertătoare şi la spinarea prea răbdătoare a românului.

BUNA CREDINŢA A CONDUCATORILOR B. N. R.-ULUI DIN BISTRIŢA INŞELATA

Lipsindu-i însă concursul unui reprezentant al ţăranilor din Sieu-Odorheiu, nu i-a fost greu a-l găsi în persoana primarului din această comună, care pretinzând că lucrează cu totul desinteresat şi-a părăsit în ultimele săptămâni turma şi familia, şi, luând toiagul pribegiei, pentru scop naţional, a deschis, urmat de fostul deputat ungur Desbordes Ernestin, toate uşile potentaţilor români din judeţ, cari însă, înţelegând prea bine scopul urmărit, nu le-au dat concursul dorit. Astfel rămaşi, cu două zile înainte de licitaţie, fără de nici un gir românesc în judeţ n'au pierdut speranţa, ci şi-au încercat norocul în judeţul vecin (Năsăud).

Aici au reuşit. Cu două zile înainte de licitaţie, desinteresatul primar din Sieu-Odorheiu, însoţit de fostul deputat Desbordes Ernestin şi de reprezentantul băncii creditoare, s'au prezentat inimosului director al Băncii Naţionale din Bistriţa ale cărui sentimente patriotice şi bune intenţii nu pot fi puse la îndoială. Aici, simulând interesele primordiale ale locuitorilor români din Sieu-Odorheiu şi susţinând că în caz că se ţine licitaţia, ţăranii români vor fi deposedaţi de moşia cumpărată de ei, au reuşit să câştige încrederea directorului Băncii Naţionale din Bistriţa pentru cauza lor, determinându-l ca prin autoritatea sa personală şi a instituţiei pe care o reprezintă, să intervină în această chestiune pentru amânarea licitaţiei.

Astfel, în preziua licitaţiei directorul Băncii Naţionale din Bistriţa s'a dus în com. Sieu-Odorheiu însoţit de un reprezentat al prefecturei Someş unde au reuşit să amâne licitaţia.

CARE ERAU INTERESELE LOCUITORILOR ROMANI DIN SIEU-ODORHEIU?

1. Interesul era ca licitaţia fixată pe ziua de 22 Februarie a. c. să fie ţinută urmând ca ei individual să liciteze cu bani depuşi în acest scop la Banca Naţională din Bistriţa.

2. Să li se acorde un împrumut urgent la Banca Naţională, sau prin această bancă, pentru a completa suma ce era lipsă pentru cumpărarea teritoriului designat de păşune comunală, împrumut care putea fi asigurat înainte de licitaţie şi lichidat locuitorilor chiar şi după licitaţie, în termenele de plată prevăzute în condiţiile de licitaţie.

Ce s'a făcut în schimb:

D. Desbordes Ernestin prin prestigiul d-lui director al Băncii Naţionale din Bistriţa şi a delegaţiei prefecturei Someş a reuşit să-şi câştige dela banca creditoare amânarea licitaţiei, pe socoteala ţăranilor. Mai mult de cât atât: au însăcrinat, dimpreună cu câţiva locuitori, cari nu înţelegeau ce fac, pe advocatul minoritar din Bistriţa dr. Berger, al băncii creditoare, cu redactarea contractelor de vânzare-cumpărare între locuitorii români şi debitorul Desbordefără să se gândească că locuitori. români ar putea fi reprezentaţi mai cu tragere de inimă de unul dintre avocaţii români din cele două judeţe limitrofe şi fără să se gândească că facerea acestor contracte este mai mult decât dubioasă, mai ales că legea de asanare a debitorilor agricoli în vigoare declară asemenea contracte anulabile de către ori care dintre creditorii debitorului agricol, de cari, însă, debitorul din speţă dispune cu prisosinţă.

Prin acest procedeu locuitorii români din Sieu-Odorheiu, fără ca să li se dea vreo asigurare de bunul sfârşit al cauzei lor, fie din partea băncii creditoare, fie din partea Băncii Naţionale, au fost puşi plocon în mâinile reprezentantului minoritar al băncii creditoare şi al debitorului care nu mai are nici o garanţie, iar băncii creditoare i s'a asigurat salvarea patrimoniului ei, nu prin mijloacele proprii ci prin punga locuitorilor români.

Dar asupra acestui caz vom mai reveni.

Sufletul Ţării şi sărbătorirea lui A. C. Cuza

Continuăm să publicăm în aceste coloane toate adeziunile şi articolele omagiale cari ni s'au trimes pentru numărul festiv al „Poruncii Vremii", închinat lui A. C. Cuza, precum şi toate scrisorile şi telegramele primite cu prilejul sărbătoririi, de Duminecă 11 Aprilie, a d-lui A. C. Cuza, sărbătorire pe care sufletul românesc a transformat-o într'o grandioasă şi emoţionantă sărbătoare naţională.

Lui A. C. Cuza

Zboară veacuri peste plaiurile noastre, zboară veacuri multe şi vor mai zbura, cu aripi uşoare cu aripi grele, după cum sunt prăfuite cu pospaiul visurilor ce nu se pot îndeplini, sau încărcate cu dureri de plumb, — dunoastre acea clipă fugăreaţă şi aşeza dreaptă în faţă. Privind-o în ochi cu străfulgerarea ochirii celui îngrijat de soarta neamului românesc, s'o întrebăm ca pe un vrăjitor care s'a jucat cu destinele acestui popor:

D. prof. I. Petrovici rostindu-şi cuvântarea

rerile neamului nostru. Ele lasă urme, unele ca pârtia uşoară în zăpada proaspătă, menită să se topească la cel dintâi suflu cald al vântului mânat de duhul soarelui; altele ca vadul râurilor prăvălitoare şi harnice, cari sapă zilnic făgaşuri tot mai adânci în stâncile de granit ce străjuesc munţii noştri.

Cine poate spune de unde vin aceste înaripate veacuri, unde se duc? Cine poate opri din goana lor o clipă nepreţuită, mai nainte ca ele să se rostogolească în golul întunecat al veşniciei moarte?

Am putea prinde în mâinile

— Ce-ai făcut, tu clipă a ursitei acestui neam; tu care te strecori nevăzută, neauzită, printre clipele altor seminţii, în marea şi nesfârşita veşnicie, — ce ai făcut din poporul românesc? Ce duci cu tine prin văzduhul celor şapte vămi din viaţa românească. Ai tu o tolbă cu giuvaericale de preţ pe cari le-ai smuls distrugerii vremii? Ai tu o sarcină în spate în care să se afle icoane sfinte la cari să se fi închinat neamul românesc? Din ce sunt făurite acele podoabe scumpe? Şi pe cine întruchipează acele icoane ?".

Parcă-i văd zâmbetul cald în-durerat de ironie, parcă-i aud glasul uşor domolit de resemnare:

— „Nu vezi ce lesne zbor? Că n'am nici o desagă, nici o sarcină în spate... Atât de puţine lucruri de preţ am smuls din viaţa paznicilor istoriei noastre... Atât de puţine chipuri am găsit cu cale să le răpesc morţii eterne pentru a le zidi în pereţii domului marelui Clădităr al lumii, în cât le port la căldura sânului meu. Ele singure sunt de mare preţ. Restul, în bătaia vântului veacurilor ce vor zbura în veşnicie... Şi printre lucrurile de preţ se află în sânul meu o mână de fapte scrise cu meşteşug şi cinste de drămuitorii cuvântului neaoş românesc; iar printre icoane, la cari vor trebui să se închine copii de copii ai feciorilor voştri, cari vor şti să aducă la frunte cele trei degete ale mâinii drepte, am de luat,— dar mai aştept, — icoana bătrânului vraciu, care mai bine de cinci zeci de ani propovăduieşte cu tot mai mare spor verbul adevărului etern: NEAMUL ROMANESC STAPAN PE MELEAGURILE LUI!

Nu ştii cum îl cheamă?

N. Mihăescu-Nigrim

*

D. prof. A. C. CUZA a primit următoarea scrisoare din partea d-lui avocat EM. VASILIU-CLUJ:

Mult onorate d-le prof. Cuza,

Fericit de a fi ajuns să văd în apoteoza d-stră mai mult de cât prea meritata slăvire a străluciţului fiu al unei tradiţii şi părinte al unui neam, însăşi dovada trezirii conştiinţei unanime a românilor, îmi îngădui să adaog şi eu respectuosul meu omagiu, împreună cu al fiicei mele, Dana.

Cu acest prilej reînoesc recunoştinţa mea pentru tot ce datoresc îndrumării ce mi-aţi dat în tot timpul cât am avut cinstea de a lucra lângă d-stră.

Primiţi, vă rog, mult onorate d-le profesor, expresiunea afecţiunii şi respectului meu.

Em. Vasiliu-Cluj

*

Telegrame primite de d. prof. A. C. Cuza

Dumnezeu să vă ţie pentru binele neamului.

Prof. HORIA TECULESCU-Sighişoara

*

Pentru fericirea neamului românesc, rog pe Dumnezeu să vă ţină sănătos.

Preot MARIN-Tecuci

*

Aţi înţeles odată cu Kogălniceanu, Conta şi Eminescu pericolul jidovesc. Aţi rămas curând singur, aţi propagat, aţi strigat aproape singur. Ar părea că aţi fost auzit mai curând peste hotare. Aţi fost neclintit ca o măreaţă răsplată a acestei sfinte înţelegeri a acestei neasemuite statornicii. Acum vă urmează toate sufletele şi mintile nobile. Vă sărbătoreşte neamul românesc întreg şi vă urează sănătate.

PETRU POGONAT
Decanul baroului avocaţilor Iaşi

*

Poporul german din sudul Basarabiei se asociază cu o nemărginită iubire la serbarea patriarhului naţionalismului românesc. Strigăm împreună cu toată suflarea românească şi creştinească: Trăiască A. C. Cuza ! Izbândă !

Dr. R. KOCH-Tarutino

Informaţiuni

● **DOMNII ABONAŢI sunt rugaţi ca la orice reclamaţie sau schimbare de adresă, să binevoiască A NE TRIMITE ETICHETA cu care primesc ziarul, iar spre a fi prompt serviţi, la reînoirea abonamentului să lipească pe cuponul mandatului poştal eticheta abonamentului expirat.**

❖ *ERI după amiază, s'au dat la internatul liceului „Casei Corpului didactic", lucrările scrise, ale candidaţilor înscrişi la examenul pentru posturile de impiegaţi, vacante la Casa de Credit a corpului didactic.*

După examinarea tezelor va începe proba orală.

Comisiunea de examinare este compusă din d-nii: GR. TAUŞAN, preşedinte, D. V. ŢONI şi ŞTEFAN POP, membri.

❖ DUMINICA 18 Aprilie, se va ţine la sediul său din str. Regală No. 20, adunarea generală anuală a „Federaţiei generale a asociaţiilor profesionale de salariaţi publici".

Adunarea la care vor lua parte şi delegaţi din provincie, va fi prezidată de către d. STANCU BRADIŞTEANU, preşedintele federaţiei.

❖ **D. V. P. SASSU, ministrul justiţiei, a vizitat, eri, la ora 1 d. a., Curtea de casaţie. D. prim-preşedinte Volanschi a prezentat d-lui ministru pe consilierii şi procurorii supremei instanţe, cu care s'a întreţinut îndelung.**

❖ Facultatea de drept din Bucureşti aduce la cunoştinţa celor interesaţi că Uniunea generală armeană de binefacere din Paris oferă pentru studenţii români locuri în Pavilionul pe care acea Uniune îl are în Cetatea universitară din Paris.

Studenţii români cari fac studii juridice la Paris şi sunt doritori să locuiască în acel Pavilion, vor adresa cererile lor secretariatului facultăţii în b-dul Elisabeta nr. 64, până la 22 Aprilie a.c.

❖ *SAMBATA 17 Aprilie a. c. în Aula Academiei Comerciale, piaţa Romană, în cadrul Asociaţiei interuniversitare româno-franceză de pe lângă seminarul de franceză, d. prof. FRANCIS LEBRUN va conferenţia despre:* „Paul Valéry şi poesia pură". *Conferinţa începe la ora 6. d. m. Intrarea liberă.*

❖ ASTAZI, Vineri 16 Aprilie cor. orele 21, avântenii din Capitală se întrunesc în obişnuita şedinţă săptămânală la sediul Asociaţiei de educaţie şi cultură naţională *„Avântul"* din strada Bărăţiei No. 31.

❖ SAMBATA, 17 Aprilie a. c., la orele 17 d-şoara dr. în drept, avocat stagiar, Ecaterina Antonescu, va vorbi în sala Curţii cu juri din palatul de justiţie despre: *„Acte juridice nule şi anulabile".*

❖ FACULTATEA de drept din Bucureşti aduce la cunoştinţa celor interesaţi că Cooperaţia academică a coloniei studenţeşti din Letna-Praga oferă pentru studenţii români locuri în căminul său. Cererile celor doritori a locui în acel cămin, se vor adresa secretariatului facultăţii, în b-dul Elisabeta nr. 64, până la 22 Aprilie a. c.

❖ *ASEARA s'a ţinut de către asociaţia patriotică „Vitejii Neamului" şedinţă săptămânală. A prezidat d. prof. şi deputat ION MODREANU. S'au luat ultimele hotăriri în vederea adunării generale ce va avea loc la Cercul militar Duminică, 18 Aprilie cor., ora 10 a. m.*

Se ştie că cu această ocazie vor fi sărbătoriţi d-nii: General GABRIEL MARINESCU, subsecretar de stat la interne, preşedintele de onoare al asociaţiei şi d. deputat ION MODREANU, preşedinte activ.

❖ Membrii cerc. stud. vlăscean sunt invitaţi a face cunoscut membrilor comisiei de verificare până la 18 crt., n-rul matricol, anul şi facultatea ce urmează.

Aceasta în vederea demersurilor pentru recunoaşterea cercului.

Se atrage atenţiunea că în caz contrar, studenţii nu vor putea vota, decât cu dovadă de la secretariatul facultăţii respective că sunt studenţi regulat înscrişi.

Dela Ateneul Sanitar

Ieri a avut loc şedinţa Ateneului sanitar, la spitalul COLENTINA sub preşedinţia d-lui prof. dr. ION JIANU, la care au participat numeroşi medici şi studenţi.

S'a discutat despre alcoolism.

Primul a luat cuvântul d. dr. TINIUS, arătând relele trupeşti, sufleteşti şi sociale, cari decurg din abuzul de băuturi alcoolice.

D-sa insistă asupra degenerării rasei şi boalelor pe care le favorizează alcoolul. Alcoolul prepară şi terenul tuberculozei. Vorbeşte de măsurile de ordin cultural şi social împotriva acestui flagel, care a ajuns un pericol naţional.

D. dr. ION JIANU atrage atenţiunea că un sfert din suferinzii la spitalul Colentina, sunt victime ale alcoolului, prin agresiuni şi accidente de tot felul.

Noul cod penal a suprimat circumstanţa atenuantă a infractorilor în stare de ebrietate, lucru pe care l-a cerut încă din 1922 în Parlament, când era deputat. Arată că plaga alcoolului s'a intins şi la unii din copiii de şcoală.

Vorbeşte de înlocuirea viei terasă cu esenţe producătoare de vin bun. Insistă asupra controlului sanitar al vinurilor şi cere îndepărtarea sulfatului de cupru din vinuri, din cauza efectelor dezastruoase ale acestei substanţe asupra stomacului. Arată cum s'a desfiinţat alcoolismul în Suedia şi ce se poate obţine în această direcţie prin educaţia fizică, societăţile de temperanţă, înlocuirea băuturilor alcoolice prin transformarea strugurilor şi pronelor în conserve, necesare alimentaţiei şi pentru export.

D-ra BASARABSCAIA, studentă, mulţumeşte d-lui dr. Jianu pentru ingrijirea ce o dă bolnavilor şi opera sa de propagandă.

SFATUL DOCTORULUI

„Nu vă descurajaţi, a spus Doctorul către clientul său, toate indispoziţiile urinare vor fi repede calmate: arsurile vor dispare, urina va redeveni limpede şi normală şi veţi uita pe rezistentul şi perfidul gonococ, luând acel excelent remediu

PAGÉOL

care vindecă blenoragia, cistita, opreşte scurgerile, înmlădiază prostata şi evită orice complicaţiune.

LA FARMACII ŞI DROGUERII

Oraşelor şi Comunelor

cari prevăd în bugetul lor sume destinate PLANTAŢIUNILOR DE ARBORI, furnizăm ULMI, TEI, ARŢARI, PLATANI şi alţi ARBORI DE ALEE, TRANDAFIRI şi ARBUŞTI FLORIFERI şi pe CREDIT.

AMBROSI, FISCHER & Co. Aiud, Jud. Alba

Din Colectura Milionarilor

GHEORGHE STANOIU

AU EŞIT

UN MILION

cu anexa No. 309.818 S. III

500.000
cu No. 37.764 S. I

500.000
cu No. 37.764 a S. III

200.000 cu No. 6.792 S. I

200.000 cu No. 6.792 a S. III

100.000 cu No. 164.182
100.000 cu No. 149.459
50.000 cu No. 238.037
50.000 cu No. 11.595 S. I
50.000 cu No. 11.595 a S. III

şi alte multe câştiguri

COLECTURA AURORA

Lei 100.000 cu Nr. 54.488 Seria II matcă, la Timişoara

Lei 50.000 cu Nr. 376.289 Seria III anexă, la Cluj
Lei 50.000 cu Nr. 376.289 Seria I anexă, la Cluj
Lei 50.000 cu Nr. 130.632 Seria II anexă, la Brăila
Lei 50.000 cu Nr. 56.444 a Seria III matcă, Bucureşti

precum şi numeroase câştiguri mai mici.

13

DIN COLECTURA

Banca Română de Comerţ

Lei 200.000 cu No. 362.232 S. I
Lei 100.000 cu No. 164.182 S. I
Lei 50.000 cu No. 11.595 S. II

Câştigătorii sunt din Sibiu, Drăgăşani, Piteşti, Craiova şi Bucureşti

14

ULTIMA ORA

Primul ministru își pregătește retragerea

— Măsurile guvernului în legătură cu evenimentele în curs. Situația primului ministru și planurile sale de viitor. Păcăleala opoziției. —

Guvernul a fost în ultimele zile serios preocupat de o serie de probleme cari fără să-l fi surprins, s'au precipitat totuși depășind prevederile lui.

Fără discuție că situația guvernului Tătărăscu este în momentul de față foarte delicată nu atât din punct de vedere al poziției lui în ansamblul politic al țării, cât față de unele situații create fortuit prin precipitarea evenimentelor. Și azi, preocuparea de căpetenie a primului ministru aceasta pare a fi: o soluție cât mai conformă cu realitățile fără a angaja însă prea mult — adică dincolo de unele limite — răspunderea guvernului și mai ales a partidului liberal. Și se pare că formula a fost găsită și că foarte curând vom înregistra mijlocul prin care d. Gh. Tătărăscu înțelege să se plaseze pe un plan politic care să-i poată permite oricând o justificare directă a unora din măsurile ce intenționează să mai ia.

PROBLEME POLITICE CURENTE

Dincolo de aceasta primul ministru are motive să fie foarte mulțumit. Situația politică în desfășurare este hotărît favorabilă guvernului și d-sale.

Opoziția, toată opoziția fără excepție, are o atitudine destul de curioasă dacă trebue să judecăm situația din punct de vedere strict politic: aceea de așteptare a evenimentelor. Și ceiace e mai curios este că niciunul din partidele de opoziție nu socotește că ar fi îndreptățit să se agite pentru a determina fie o precipitare a sfârșitului actualului re-

gim, fie o acțiune în favoarea lui, în vederea succesiunii. Toate arată un calm desăvârșit ce denunță un oarecare optimism în ceiace privește viitorul.

De aceea spuneam că din acest punct de vedere d. Tătărăscu are o poziție favorizată. D-sa care își are planurile sale, în ceeace privește formula de succesiune, planuri pentru realizarea cărora își ia din vreme măsurile necesare, se vede foarte liber în mișcări prin situația aceasta de favorizat pe care i-a creat-o opoziția. Și aceeace se întrevede sigur, este că în fapt, retragerea d-lui Tătărăscu va fi cea mai formidabilă lovitură politică pe care o va înregistra opoziția sigură azi de succesiune.

Este acțiunea pe care nesimțit o întreprinde primul ministru și la care astăzi este mult mai angajat, fiindcă de reușita ei depinde și o acoperire necesară pentru guvernarea d-lui Tătărăscu și pentru partidul liberal.

Atât se poate spune azi. In curând însă vom începe a înregistra primele jalonări mai vizibile pe drumul acestor planuri poltice.

P. B.

Pe fronturile de luptă din Spania, nimic important

Salamanca, 16 (Rador). — **Agenția Havas transmite comunicatul general naționalist în care se arată în rezumat că în afară de obișnuitele lupte de avantposturi și slabe focuri de infanterie și artilerie în unele sectoare, nimic important nu s'a semnalat pe ziua de ieri.**

PORTUL SAGUNTO, BOMBARDAT DE NAȚIONALIȘTI

Valencia, 16 (Rador). — Agenția „Havas" anunță că ieri dimineață la ora 6 un avion naționalist a aruncat șapte bombe de mare putere asupra instalațiilor portului Sagunto, făcând mai multe victime și numeroase stricăciuni materiale. In urmă, avionul a dispărut.

Conflicte de muncă pe pacheboturile americane

New York, 16 (Rador).— Conflictul de muncă izbucnit ieri pe bordul pachebotului „President Roosevelt" se propagă și la alte echipagii.

Cei 300 membri din echipagiul vaporului „California" au declarat greva brațelor încrucișate. Asociația telegrafiștilor americani a ordonat grevă pe toate vasele aparținând companiei „International Mercantile Marine Co".

Controlul frontierelor Spaniei

intră în vigoare Luni 19 Aprilie

Londra, 16 (Rador). — *Subcomitetul de neintervenție s'a întrunit, la Foreign Office, sub președinția lordului Plymouth.*

La ordinea de zi a ședinței figurează și chestiunea retragerii voluntarilor străini din Spania.

Subcomitetul a hotărît ca planul de control al frontierelor terestre și maritime ale Spaniei să intre în vigoare în ziua de 19 Aprilie.

HOTARARILE COMITETULUI DE NEINTERVENȚIE

Vasele comerciale, care se îndreaptă spre porturile spaniole, la data de mai sus, dar care vor fi depășit ultimul port în care se află observatori vor putea să-și continue drumul spre apele spaniole, fără a fi obligate să ia pe bordul lor vre-un observator neutru. Vor beneficia de această dispoziție și vasele cari nu au instalație de telegrafie fără fir și care la data de mai sus vor fi în drum spre Spania.

Președintele subcomitetului a făcut apel la reprezentanții cari fac parte din comitet de a da dovadă de bunăvoință în soluționarea problemelor în fața comitetului.

Reprezentantul Italiei, răspunzând la acest apel, a declarat că este gata să reia discuția retragerii voluntarilor străini din Spania, cu condiția ca și ceilalți reprezentanți în comitet să răspundă la fel.

In acelaș sens a răspuns și reprezentantul Sovietelor.

Subcomitetul a căzut de acord să numească un subcomitet consultativ tehnic, care să pregătească un plan pentru evacuarea din Spania a tuturor persoanelor angajate direct sau indirect în conflictul actual și cari nu sunt de naționalitate spaniolă sau cari nu aveau această naționalitate la data de 18 Iulie anul trecut. Acest subcomitet va întocmi și un plan pentru un control cât mai riguros al oricărui proect de evacuare a voluntarilor.

Reprezentantul Italiei a declarat că este gata să facă imediat propuneri pentru extinderea acordului de neintervenție spre a se ajunge la interzicerea intrării în Spania a oricăror persoane care nu sunt de naționalitate spaniolă și a căror activitate ar fi menită să prelungească sau să agraveze conflictul.

Subcomitetul a aprobat propunerile ce i-au fost supuse de subcomitetul consultativ tehnic cu privire la controlul exercitat de flota germană în regiunea ce i-a fost determinată prin hotărîrea comitetului de neintervenție.

Diferitele guverne cari nu au participat la acordul de neintervenție vor fi rugate să ia măsurile necesare pentru ca vasele lor comerciale să se conformeze angajamentelor aprobate de comitet.

Vasele engleze de comerț au renunțat să mai plece în Spania

Bayonne, 16 (Rador). — *Din cauza situației din golful Biscaya și în urma atitudinii adoptată de guvernul britanic față de blocarea portului Bilbao, o parte din vasele engleze care se adăpostiseră provizoriu în porturile franceze au renunțat să mai plece în Spania.*

Astfel, cargobotul „Sarastone" a părăsit Saint Jean de Luz ieri după amiază, plecând la Bordeaux. Deoarece pe bordul său se află alimente alterabile, vaporul nu mai putea aștepta mult în portul Saint Jean de Luz.

După câteva ceasuri a plecat și vasul comercial „Mary Llevelyn".

Insfârșit „Leadgate", care anunțase la un moment dat că va încerca să spargă blocul pentru a ajunge la Santander, a primit ordin să părăsească portul Bayonne și să se înapoieze în Anglia. Vaporul va executa acest ordin în cursul dimineții de azi.

Bugetul 1936-37 deficitar

Toate ziarele de astăzi confirmă informația noastră de acum două zile, că din exercițiul 1936—37 au rămas de plată creanțe în valoare de lei 256 milioane 200.000.

Deasemeni au mai rămas de ordonanțat 733.800.000 lei, creanțele neachitate și cele plătite 50% din exercițiul 1934-35. Din acestea peste 200 milioane lei reprezintă ratele contractuale, alte 60 milioane lei datorii între autorități și 42 milioane lei către societatea de telefoane.

Deși s'au întrebuințat artificii de calcul contabilicești, exercițiul trecut încheindu-se la 10 Aprilie a. c. și, deși încasările au fost foarte bune, creanțele exercițiului 1936-37 în valoare de circa 300 milioane lei nu au putut fi achitate.

Se afirmă, că lichidarea acestor creanțe va fi făcută în numerar, începând de luna aceasta, ca în patru luni din exercițiul în curs, să fie integral achitate.

Așteptăm comunicatul ministerului de finanțe pentru a se cunoaște cifra exactă a deficitului bugetar din exercițiul 1936-37, ce s'a încheiat la 10 Aprilie a. c.

Cum s'au efectuat alegerile azi dimineață

Azi dimineață a început, la toate secțiile de votare din toate sectoarele, votarea pentru alegerile comunale.

In genere, participarea la vot este redusă și are un caracter pur jidovesc pentrucă majoritatea alegătorilor cari și-au ridicat cărțile de vot, au fost jidanii.

In vederea alegerilor de azi nu se va judeca nici un proces dat fiind că judecătorii prezidează la secțiile de votare. Deasemeni, pentru a se evita conflictele, s'a dispus și închiderea tuturor cârciumilor din zona de vot.

La secția de vot Ocolul I Roșu, am putut surprinde următorul semnificativ dialog dintre doi alegători:

— Eu votez pe național-țărăniști...

— Dece? Intreabă celălalt.

— Pentrucă d-rul Lupu ne va da de băut...

La vădita surprindere a celuilalt, alegătorul național-țărănist îl întreabă:

— Dar tu pe cine votezi?

— Pe naționaliști....

Nu știu cum a mai urmat dialogul, dar urmărind cu privirea pe cei doi adversari nu i-am mai văzut împreună.

*

CETAȚEANUL Ion Marinescu, din str. Cezar Boliac, a fost arestat azi dimineață la o secție a sectorului de Negru, pe când încerca să voteze a doua oară.

*

LA SECȚIA de votare nr. 48 au fost arestați mai mulți alegători, cari au provocat un scandal enorm.

După încoronarea suveranilor Angliei guvernul englez va suferi o importantă remaniere

Londra, 16 (Rador). — *Sir Walter Runciman, ministrul Comerțului, a dat să se înțeleagă aseară la un banchet că are intenția de a părăsi viața politică, cu prilejul remanierii guvernului, care trebuie să se producă a doua zi după încoronare, în urma demisiei d-lui Baldwin.*

Cu prilejul unui banchet dat de Asociația camerelor de comert din Londra, ministrul a declarat că începe să se simtă obosit. „Am ocupat aceste funcțiuni — a spus d-sa — mai mult timp decât oricine altul dintre predecesorii mei și nu știu cât timp voiu mai continua să le ocup".

Se știe că d. Runciman a fost considerat în cercurile politice ca eventualul succesor la ministerul Finanțelor în viitorul guvern. Acum, pentru acest post se vorbește mai des de Sir John Simon. Atât d. Runciman cât și sir John Simon reprezintă în guvernul național gruparea liberal-națională.

MAME ROMANCE!

Nu vă lăsați induse în eroare de firma zugrăvită românește a jidanului. Interesați-vă, ori când cumpărați un lucru: e Român, negustorul? Sau și-a schimbat numai numele ca să înșele pe goimi!

De ce nu răspunde d. Sergiu Dimitriu?

— Așteptăm mereu o punere la punct, care e obligat s'o facă. —

D. Sergiu Dimitriu, secretarul general al ministerului de interne și președintele Oficiului național de turism, se obstinează să nu pună capăt unor svonuri, poate tendențioase și uluitoare.

Astfel, ieri înregistrând versiunea, că ar fi cerut Municipiului să-l împroprietărească într'unul din cartierele centrale ale Bucureștilor, ne exprimam credința că acei ce au lansat un asemenea svon intenționează să-l pună într'o lumină penibilă pe secretarul general dela interne.

Am mai arătat, apoi că e absolut necesară o punere la punct, ca să nu se adânciască impresia, în marele public, că în timp ce unii mutilați din războiul de întregirea neamului nu au reușit să obțină o palmă de pământ, un demnitar, profitând de faptul că partidul din care face parte e la putere, încearcă să se împroprietărească și, eventual, poate să reușiască.

Ciudat însă, că d. Sergiu Dimitriu nu a desmințit încă svonul. Il lasă să circule. Il lasă să facă ocolul Capitalei și al țării, ca să stârniască dureri îndreptățite și revendicări justificate.

Dece nu desminte d. Sergiu Dimitriu?

E adevărat ceeace se vorbește?

Noi așteptăm, mereu, răspunsul d-sale, pentrucă e obligat să răspundă afirmativ ori negativ.

Aceasta cu privire la împroprietărire. Fiindcă mai avem și alte întrebări grave de pus în legătură cu Oficiul turismului.

Așteptăm!

Procesul legionarilor care l-au împușcat pe Stelescu

Ședința a început azi dimineață la ora 8 jum.

Prezidează d. col. M. Bădescu, asistat de d-nii: maiori Aurel Laurian, Trifon; căpitanii: Ion Cristescu și Traian Temistocle.

Sunt introduși acuzații. Comisarul regal ridică un incident privitor la martorii ce nu s'au prezentat în prima zi.

Acuzatul Iosif Bozântan, avocat.

D. Iosif Bozântan, în continuare, citindu-și propriul său cazier, arată că din numeroasele arestări, la cari a fost supus, nu se poate desprinde niciun motiv de acuzare.

Arată apoi că arestările operate asupra sa îl onorează întrucât s'a dovedit că nu era vinovat. Justiția însăși dovedește aceasta prin faptul că totdeauna l-a achitat.

CURCĂ ȘTEFAN explică motivele pentru cari s'a înscris în Mișcarea legionară.

„Cu prilejul acesta mi-am întocmit o schiță a topografiei locului".

Intre timp Stelescu a renunțat la adunarea săptămânală, probabil pentrucă bănuise planul nostru".

Descrie apoi împușcarea lui Stelescu la spital.

STATE GRIGORE ION spune că nu are decât 4 clase primare și două de comerț. După ce descrie împrejurările vitrege prin care a trebuit să-și agonisească existența, pentru el și pentru cei de acasă, acuzatul State Grigore ajunge cu spovedania la intrarea lui în rândurile Mișcării legionare.

BOGDAN GAVRILA:

poate că în acest moment, tatăl meu își dă sfârșitul".

D. av. Polichroniade demonstrează consiliului de judecată, motivele pentru cari acuzații pot să-și înceapă apărarea

D. președinte col. Bădescu admite.

Vlad Gheorghe și apoi Ștefan Georgescu, descriu amănunțit fapte din trecutul lor, precum și toate episoadele cari au dus la împușcarea lui Stelescu. E audiat apoi ultimul acuzat, studentul Trandafir.

Știri și polemici

Dela Palatul Regal

COMUNICAT Nr. 33

MAREȘALATUL Curții Regale face cunoscut următoarele:

In ziua de 15 Aprilie, M. S. Regele însoțit de Măria Sa Marele Voevod de Alba-Iulia, a luat dejunul la M. S. Regina Maria.

*

D. N. TITULESCU a părăsit eri Monte Carlo, pentru a se duce la Paris.

D. C. Vișoianu, fost ministru al țării la Varșovia, a plecat eri din Capitală, la Paris, unde va întâlni pe d. N. Titulescu.

*

INSTANȚELE ANUALE de impunere, din Capitală, nu vor funcționa azi, fiind alegeri pentru Municipiu.

*

D. LAPTEV, fost însărcinat de Afaceri al României la Londra, a fost pus în disponibilitate pe ziua de 1 Mai.

*

JOI s'a promulgat legea pentru completarea unor dispoziții legale privitoare la comerțul cu devize.

*

PRIN Decret Regal a fost promulgată legea în baza căreia se acordă o pensie viageră d-nei Elena Gib. Mihăescu, soția defunctului scriitor Gib. Mihăescu.

*

LA BRUSTUR, în jud. Baia, a fost arestat agitatorul stilist V. Buzdea, care va fi judecat de tribunal pentru delictul de rebeliune.

*

In zilele de 5, 6 și 7 Maiu, se va ține, la Belgrad, conferința interparlamentară a Micii Înțelegeri .care s'a constituit la București.

Sf. SINOD a înaintat ministerului cultelor și artelor, regulamentul întocmit de înaltul for bisericesc, pentru ocuparea locurilor vacante de preoți și diaconi, în Biserica ortodoxă română.

Acest regulament va fi prezentat M. S. Regelui spre a fi sancționat.

*

MINISTERUL justiției a stabilit că, deoarece magistrații din Capitală sunt ocupați cu prezidarea secțiunilor de votare la alegerile cari se desfășoară astăzi, instanțele judecătorești să nu funcționeze.

In schimb, polițele se vor protesta.

*

D-nii AL. LAPEDATU și N. N. SAVEANU, președinții Corpurilor Legiuitoare, au sosit azi dimineață în București, venind dela conferința parlamentară dela Roma.

*

In antrenamentul de eri cu Sp. Studențesc, echipa „națională" a realizat un scor de 13-0 (7-0).

...Și totuși „naționala", nu dă satisfacții...

*

LUCRARILE comisiei de revizuire a prețurilor-medii s'au terminat ieri.

In bună parte, noile valori au fost majorate cu 50%.

*

Ministerul de interne comunică:

„Cercetările preliminare în cazul dr. D. Gerota și Veluda, terminându-se, aceștia, împreună cu probele adunate, au fost înaintați consiliului de război al corpului II armată.

„Față de gravitatea faptelor s'a deschis acțiune penală contra lor și au fost depuși la închisoarea militară Jilava.

„D-na Veluda a fost lăsată în libertate".

*

RADU OLTEANU, despre care se știe că a fost ceva prin frontul popular și blocul democratic, a fost trimis în fața tribunalului din Brașov, pentru că s'au descoperit la el broșuri bolșevice. Tribunalul l-a condamnat la 6 luni închisoare.

*

D. GABRIEL MARINESCU a avut aseară o consfătuire cu prefecții din câteva centre importante, cărora le-a recomandat să colaboreze cu organele poliției și să aplice cu strictețe măsurile de ordine.

*

IN URMA intervenției ministerului agriculturii și domeniilor, ministerul finanțelor a hotărît ca la bumbacul produs în țară să nu se aplice taxele de consumație.

*

MINISTERUL finanțelor a comunicat vămilor, că la convertirea valutelor străine în valori ale autorizațiilor de import, să nu se calculeze prima de 38 la sută, fie că aceste autorizații de import au fost eliberate înainte sau după 1 Aprilie a. c.

*

Patima politică deslănțuită în campania electorală pentru alegerile de azi, depășește orice prevedere. In sectorul III Albastru, unde se pare că frământarea politică e cea mai intensă, s'a inovat un nou sistem de propagandă, care însă prin consecințe se încadrează în Codul penal.

Guvernul, temându-se de reușita listei No. 3 a partidului național-liberal de sub conducerea d-lui Gheorghe I. Brătianu, în fruntea căreia se află d. avocat Gheorghe Slama, a lipit zeci de mii de afișe, sfătuind pe cetățeni să voteze litsa No. 8 — care n'are semn — ca fiind lista partidului național-liberal georgist, căutând astfel să induca în eroare pe alegători.

Cum lista partidului liberal georgist în sectorul III Albastru poartă No. 3 și are semnul III (trei) linii, e de văzut câte voturi va avea lista cu nr. 8, care este o listă camuflată și până în ce măsură a reușit această escrocherie electorală.

*

Washington, 16 î(Rador). — *Camera Reprezentanților a votat eri cu 276 voturi contra 119 o lege prin care se pedepsește linșarea.*

Ședința consiliului de miniștri

La locuința d-lui GH. TATARASCU s'a ținut un consiliu de miniștri, la care au participat toți membrii guvernului.

S'a luat în discuție proiectul pentru reglementarea carteluri-lor și trusturilor, prezentat de d. VALER POP, ministrul industriei

La sfârșitul consiliului, s'a dat presei următorul comunicat:

„Un Consiliu de miniștri a avut loc Vineri, 16 Aprilie, ora 10 dimineața, sub președinția d-lui prim-ministru George Tătărăscu.

Consiliul a luat în cercetare ultimul raport prezentat de d. ministru al industriei și comerțului, referitor la noul program de lucru întocmit de guvern.

Consiliul a dat aprobare deplină acestui raport și a însărcinat pe d. ministru al industriei și comerțului să întocmească decretele-legi pentru reglementarea și controlul cartelurilor și pentru organizarea muncii naționale.

Consiliul a luat sfârșit la ora 11.15".

Groaznicul incendiu dela Comrat

Un târg întreg mistuit de flăcări. Mii de sinistrați. Jalea din jud. Tighina

TIGHINA, 16 (prin telefon). — In orășelul Comrat jud. Tighina, a isbucnit eri un groaznic incendiu care a distrus complet aproape trei sute de case.

Focul se crede că se datorește unei țigări aruncate în preajma unui stog de fân. Echipe puternice de pompieri au sosit la fața locului, dela Tighina, Ismail și Chișinău. Incendiul a luat proporții de nedescris, datorită faptului că a fost tot timpul alimentat de un vânt foarte puternic.

Timp de 24 de ore, focul n'a putut fi încă localizat.

Jalea este de nedescris.

Spitalul local fiind amenințat de flăcări, bolnavii au fost evacuați.

Sunt și victime omenești.

Populația sinistrată a rămas în cursul nopții pe câmp în viscol, privind cu durere la avutul ei pe care îl mistuiau necruțător flacările uriașe.

Pagubele se ridică la peste 15 milioane lei.

O lămurire

Lupta de dezrobire a națiunii noastre se sprijină pe cea mai luminoasă și autentică doctrină pe care o poate avea o ideie: DOCTRINA NAȚIONALISTA A LUI A C. CUZA.

Dar ori cât de temeinică și de strălucită ar fi această doctrină, oricât ea ne-ar garanta dezrobirea, putem, oare, să nu ne întrebăm: oamenii cari se îngrămădesc azi s'o îmbrățișeze și s'o ducă la îndeplinire, sunt toți de bună cuviință, au toți un fond sufletesc cinstit, capabil de jertfă? Sau sunt din contră, printre ei, indivizi de toate ușile, oameni cari au lins prin toate talerele, și cari acum nu urmăresc să transforme ideia națională de cât tot într'un mijloc de speculațiune și de îmbuibare personală?

Iată marea întrebare care se pune și care se cere clarificată! Fiindcă altfel, fără acest proces de lămurire și de eventuală epurație, nu vi se pare că am putea să comitem, în viitor, cel mai oribil sacrilegiu: pângărirea luptei de o jumătate de veac a lui A. C. Cuza?

Tipografia ziarului „Universul" str. Brezoianu 23-25 București

Redactor responsabil Gh. Dumitrache

6 pagini 3 lei

Taxa poştală plătită în numerar conform aprobării Dir. Gen. P.T.T. No. 118.370/1934

ANUL VI, No. 718 Duminică 18 Aprilie 1937

BIBLIOTECA CENTRALĂ „ASTRA" SIBIU

Porunca Vremii

TRIBUNĂ ZILNICĂ DE LUPTĂ NAŢIONALĂ ŞI CREŞTINĂ

Abonamente anuale: Lei 1000 pentru instituţii şi sprijinitori; Lei 800 pentru oraşe; Lei 600 pentru sate. Se primesc şi abonamente pe 6 şi 3 luni

Ori ce sumă se poate trimite prin Casa de economii şi Cecuri poştale (CEC) astfel: ABONAŢII PENTRU CONTUL 1224 DEPOZITARII „ „ 10405

Director: Dr. ILIE RĂDULESCU

Redacţia şi Administraţia: BUCUREŞTI I, Str. Sărindar 18

TELEFON: Direcţie, redacţie 4.1853 Ad-ţie, publicitate 4.1852

Biserica Bucovinei găseşte cel mai fericit prilej, în ziua sărbătoririi marelui profesor şi reprezentantului Mitropoliei Bucovinei, în congresul Naţional Bisericesc, să-şi înalte gândul către Marele Creator, pentru a-l implora să vă hărăzească viaţă îndelungată şi sănătate.

Ea o face cu adâncă mulţumire, căci ruga ei se îndreaptă spre a proslăvi pe omul care şi-a închinat viaţa întreagă unui singur gând, unei singure şi drepte linii de conduită, unui crez care i-a călăuzit în fiecare clipă paşii, întru înălţarea şi întărirea naţiei sale.

† VISARION PUIU
Mitropolitul Bucoviuei

In scrisoarea trimisă d-lui prof. A. C. CUZA cu prilejul sărbătoririi dela Ateneul Român.

A. C. Cuza spune: Nici un ac dela jidani!

Lealitate bolşevică!!!

de Dr. ILIE RADULESCU

Nu mă gândesc, un singur moment, să fac dificultăţi politicei noastre externe. In primul rând fiindcă această politică, ori care ar fi ea, este politica oficială a ţării. Şi, desigur, nu nouă, Românilor, ne revine, rolul s'o sabotăm şi nici prin polemici de presă nu trebuie să găsim calea pe care să-i remediem eventualele erori. In al doilea rând, aşa cum am mai spus-o şi altă dată, d. Victor Antonescu, este, cu toată modestia d-sale, un om de mare bun simţ, gata nu numai să asculte orice gând sau sugestie bună, dar să-şi tragă din ele toate concluziile cari pot servi misiunei pe care o are. Noi gazetarii, în deosebi, putem sta de vorbă ori când cu d-sa şi discuta franc şi fără rezerve toate problemele legate de politica noastră externă.

Cu aceste premize şi cu remarca pe care nu ne îndoim c'a făcut-o şi opinia publică (anume că dela o vreme, pentru a nu creia greutăţi d-lui Antonescu, ne abţinem d'a mai ataca guvernele d-lor Leon Blum şi Stalin, deşi, din punct de vedere ideologic, am avea obligaţia s'o facem) să ne fie permis să înfăţişăm azi o gravă problemă: propaganda bolşevică violentă, care se face de peste Nistru, în România.

Să discutăm clar şi obiectiv. Ne găsim în relaţiuni de paşnică vecinătate cu Rusia Sovietică. Actul politic cu care s'a autoelogiat mai mult d. Titulescu a fost, fără îndoială, pacificarea cu Moscova. Vă aduceţi aminte, desigur, de declaraţiunile de lealitate şi de prietenie, cari s'au schimbat acum câţiva ani, de festivităţile... simbolice dela capul de pod al Tiraspolului, de schimbul de miniştri plenipotenţiari, de larga ospitalitate de care s'a bucurat, la Bucureşti, d. Ostrowsky, etc., etc. Amiciţie... indiscutabilă. Imi vin în minte, mai ales, angajamentele formale şi insistent repetate ale Moscovei de a se abţine dela orice propagandă şi amestec, direct sau indirect, în politica internă a României.

N'am să mă leg de o serie întreagă de inadvertenţe la aceste angajamente. Fiindcă nici n'am obiceiul să-l zugrăvesc pe Satana mai negru sau mai roşu decât este, nici nu sunt încăpăţânatul care să nu recunoc că adeseori împrejurările pot să treacă peste voinţa şi bună credinţa oamenilor. Realitatea, însă, pe care — cu toate asigurările d-lui Inculeţ — n'o poate contesta nimeni, este aceasta: dela reluarea raporturilor noastre cu Sovietele, propaganda sovietică în România este mult mai intensă, iar acţiunea comunistă se desfăşoară la noi pe plan cu mult mai vast şi mai violent decât până la 1934.

Mi s'ar putea spune totuşi: „ce sunt de vină Sovietele că în România creşte propaganda comunistă? Dar în afară de Rusia nu pot să fie şi alte cauze, alte justificări?". Sigur. Eu nefiind director general al Siguranţei, n'am la îndemână toate elementele, pentru ca să pot să discern cu cât intră direct sau indirect Moscova în sporul de propagandă comunistă. De aceia n'am să fac greşală să arunc în bloc, în spinarea Sovietelor, valul de anarhie roşie, pe care îl simt ridicându-se tot mai impertinent. Dar iată un fapt grav, unde dispare orice urmă de îndoială, unde amuţeşte orice pledoarie pentru lealitatea sovietică.

La Tiraspol, în vecinătatea imediată a graniţei noastre cu Sovietele, s'a instalat, de mai multă vreme, un post de radiodifuziune, a cărui activitate constantă e să facă propagandă bolşevică. N'am avea nimic de zis, dacă această propagandă s'ar face în ruseşte sau într'una din limbile diplomatice europene. Dar emisiunile postului dela Tiraspol sunt exclusiv în româneşte Limbă, program (muzică, jocuri, conferinţe) orele la care se face difuziunea, etc., tot ce poate să constitue caracteristica unui post de emisiune, concordă ca Tiraspolul să nu se deosebească de loc de Bucureşti. Ai, hotărît, impresia că te găseşti în faţa unui post românesc. Constatarea aceasta am făcut-o mai ales alaltăieri, când un prieten m'a luat intenţionat dela Redacţie şi m'a ţintuit, vreme de o oră, lângă aparatul său de Radio.

N'am să vă povestesc tot ce-am auzit din emisiunea acestui Tiraspol. Destul dacă vă spun că m'am înfiorat de valul de propagandă bolşevică, activă, care m'a izbit. Intre muzică şi dansuri,

(Urmare în pag. III-a)

Intre cei doi stâlpi de piatră,
„Democratul" nostru latră,
Dând cu palma şi cu ghiontul,
Dornic să doboare „frontul"!...

Spre „Putere" 'n drum, — hainii, —
Stau „Naţional-Creştinii"
Şi-l dogoare ca o pară
Focul „Totul pentru Ţară"!...

Ce faci, MIHALACHE frate?:
Greu pe flancuri, greu în spate!...
Şi mult rău faci ţării tale,
Purtând steaua lui GHIDALE!...

Guvernul Tătărăscu şi criza autorităţii

de PETRU BANESCU

Destinul d-lui Gheorghe Tătărăscu, de când a luat conducerea guvernului şi până astăzi, a fost pe cât de norocos pe atât de trist. Şi dacă vi se pare un paradox această afirmaţie, ea zugrăveşte totuşi o realitate.

Norocos a fost destinul d-lui Tătărăscu prin aceia că de câte ori împrejurări vitrege au ameninţat situaţia d-sale sau a întregului guvern pe care l-a prezidat, evenimente noui veneau imediat să restabilească echilibrul sdruncinat şi cu sau fără voia d-sale, rămânea mai departe prim ministru fără ca pentru aceasta să fi făcut cine ştie ce efort personal. Norocos chiar de la începutul cocoţării d-sale în fruntea guvernului liberal, venită atât de neaşteptat şi de uimitor.

Trist a fost destinul d-lui Tătărăscu prin aceia că întotdeauna situaţia d-sale s'a refăcut pe împrejurări tragice, pe morţi neaşteptate sau năpraznice. In orice caz, pe evenimente triste. Trist chiar de la începutul parvenirii sale în fruntea guvernului liberal, care nu s'ar fi putut produce fără acea tragică suprimare a înaintaşului d-sale.

Intre norocul acesta orb şi tristeţea înfloririi lui pe evenimente tragice, şi-a scurs trei ani şi jumătate de viaţă guvernarea d-lui Tătărăscu şi ca o urmare firească a acestui destin paradoxal, ea s'a desfăşurat lipsită de orice autoritate, lipsită chiar de prestigiul pe care i l-ar fi putut da lungimea în timp, atât de neobişnuită în ultimii doisprezece ani.

Fiindcă tot lungul acestor trei ani şi jumătate de guvernare, ţara şi însuşi partidul liberal, ba chiar guvernul şi însuşi d. Gheorghe Tătărăscu, au aşteptat, de pe o zi pe alta, să fie demis dela cârma statului acest guvern ieşit dintr'o întâmplare neprevăzută şi menţinut pe o serie întreagă de alte asemenea întâmplări-surprize.

Trăită sub permanenţa acestei ameninţări, guvernarea d-lui Gh. Tătărăscu a luat firesc aspectul unei expedieri de afaceri curente, înfăţişarea aceia pe care a avut-o permanent, de administraţie pură în sensul de gospodărire.

Politicul lipsind cu desăvârşire din aspectele acestei guvernări, ea a fost lipsită şi de orice prestigiu, deşi ca realizări gospodăreşti a fost una din cele mai bune guvernări de zece ani încoace. Asta nu vrea să spună desigur că sub acest aspect ar fi fost o guvernare foarte bună. A fost o guvernare gospodărească mediocră, după o serie de guvernări dezastruoase pentru ţară.

O astfel de guvernare însă care s'a întemeiat şi s'a menţinut tot timpul pe norocul unei persoane şi pe împrejurări neprevăzute, lipsită cu totul de afirmări politice, este cel mai sigur mijloc de ucidere a autorităţii constituite.

Pe de-o parte fiindcă guvernul se simte în permanenţă ameninţat şi deci într'o existenţă subredă şi pe de altă parte fiindcă ţara la rândul ei simte permanentizându-se o situaţie de provizorat care începe s'o neliniştească.

Şi trebue să recunoaştem că toate eforturile d-lui Tătărăscu s'au sleit în aceşti trei ani şi jumătate de guvernare, pentru a repara această lipsă, pe care a simţit-o în primul rând d-sa, pentru a reuşi să redea o fărâmă de prestigiu autorităţii constituite, pentru a reface această autoritate ce s'a destrămat fără de nici o cauză evidentă. Unde realitatea aceasta începe să capete

(Continuare în pag. III-a)

Când te cârmue 'nţeleptul...

— FABULĂ —

de VASILE MILITARU

In poiana unui munte, vieţuia, pe-acest pământ,
Un popor de animale, fără omenesc cuvânt,
Dar destul de fericite, că'n frumoasa lor poiană
Nici un dor n'aveau pe suflet, nici o lacrimă pe geană...

In acea poiană largă, dulce ca un colţ de rai,
Erau, astfel, boi şi cai.
Şi măgari, şi oi, şi capre, şi catâri, şi bivoli grei,
Porci de viţă, viţeluşe, şi vaci multe cu viţei;
Ba, pe lângă-aceste toate mari şi prea cinstite feţe,
Erau şi nişte maimuţe înţelepte şi isteţe...
Şi poiana era plină
De fân gras, de iarbă dulce, şi de umbră, şi de soare;
Dintr'un colţ al poeniţii isvora o apă lină
Ce pornea şerpuitoare
Şi da viaţă 'n tot ţinutul, cu-a ei undă cristalină,
Adăpând întreaga turmă şi tot fânul plin de floare...
In sfârşit, acea poiană, — încotro stai să te 'ntorci, —
O 'ncingeau stejari puternici, plini de ghindă pentru porci
Brazi, mesteacăni ca argintul şi aluni plin de alune, —
Hrană dulce, după care sunt maimuţele nebune, —
Şi'n poiană curgeau, astfel, zile negrăit de bune!..

Vitregia sorţii însă
Vrea mereu o geană plânsă,
Şi'n poiana fericirii, — din al muntelui pripor, —
Prăbuşi un bloc de piatră, astupând al ei isvor!..
Atunci jale grea'n poiană s'a lăsat pe orice floare;
Fiecare fir de iarbă simţea viaţa 'n el cum moare,
Şi zăceau cu gura arsă însetatele mioare...
Astfel, vitele cu apă neputând să mai s'adape, —
Boii toţi se grozăviră, de pieire să le scape,
Dar zădarnică fu truda: când puterile sunt mici,
Nu poţi stânca s'o ridici!..

Incercară-apoi măgarii, porcii, bivolii, pe rând,
Stânca însă nici mişcând!..
Apoi caii şi catârii, caprele şi nişte vaci,
Oile cu miei sugaci.
Dar, când lupţi de unul singur, ce ispravă poţi să faci?..

Răsări atunci din turmă o maimuţă iscusită, —
Căreia i-se supuse mai pe urmă orice vită, —
O maimuţă care 'n grabă jupuit-a câtiva tei,
Funii lungi făcând din ei, —
Funiile-acelea toate le 'mpleti, trei-câte-trei, —
Făcu hamuri tari, şi-un bici;
Inhămat-a pe toţi caii, boii, bivolii voinici;
Lăturaşi, acea maimuţă, opt catâri a mai pus încă,
I-a'nhămat pe toţi la stâncă
Şi, puterile 'nfrăţindu-şi toţi trăgacii, cu tot dorul,
Au dat stânca la o parte şi-a ţâşnit din nou isvorul!...

. . . . . .

Neamul meu, aşa maimuţă să-ţi dea ţie Ziditorul!..
17 Aprilie 1937.

O Academie de presă

de N. CREVEDIA

Hm! Academie de presă!

Aţi citit, desigur, şi d-voastră în ziare săptămâna trecută nostima ştire.

Am citit-o şi noi.

In definitiv — ne-am zis — pe lângă atâtea Academii, de croitorie, de bărbierie, de grădinărie şi de bucătărie, o Academie în plus nu strică.

Această Academie vrea însă să dea ziarişti. Şi, după noi, ziaristul se naşte, nu se face. Te naşti ziarist, aşa cum te naşti băiat ori fată, cum te naşti viţel ori berbec. De câteva sute de ani încoace, decând există slovă imprimată, ziariştii s'au născut nu s'au făcut gata în Academii. Noi Românii, mai ales, ne putem mândri cu jurnalistica noastră supericară.

Ce-are aface!

In Occident, există atari Academii. Dece să nu facem şi noi? Să facem. De acord.

Innainte însă de-a-o face, să reflectăm la următoarele lucruri:

Ziaristica este o profesiune care atrage pe oricine. Se crede în genere că meseriaşii acestei îndeletniciri posedă cheia de aur a atâtor succese în viaţă şi morale şi materiale, deşi nu-i tocmai aşa. Ziaristica îşi are membrii ei onorabil situaţi, însă are mai ales o dureroasă majoritate de profesionişti cari, după o viaţă întreagă de sbucium, închid ochii tot săraci. In presă, pricopsiţi nu sunt decât jidanii. Ei au block-housuri, ei au corpuri şi terenuri de case, ei învârtesc toate afacerile.

Alt aspect al gazetăriei este şomajul.

Să fie, oare, nevoie ca pe lângă şomerii tuturor celorlalte Universităţi şi Academii, pe lângă şomerii dela Belle-Arte şi cei ai Academiei de muzică, şi artă dramatică, să mai adăugăm şi alt lot de şomeri, diplomaţi ai Academiei de presă?

Fie, totuşi.

Astfel de Academii de presă există în alte state civilizate. Dece să nu înfiinţăm şi noi una?

O atare Academie trebuie să ia fiinţă, însă, în anume condiţiuni.

(Continuare în pag. II)

Fraţilor cu drag de Ţară

Voi, fraţi cu dragoste de Ţară, Români cu inima română,
Citiţi mereu „Porunca Vremii" şi treceţi-o din mână'n mână,
Că'n slova ei isbăvitoare noi ardem smirnă şi tămâe,
Vrând: România, pe vecie, a noastră'n totul să rămâe;

Să nu-i mai stoarcă bogăţia ce ese din al ei pământ
Toţi veneticii fără ţară şi fără Cer, aduşi de vânt;
Să fie liniştit Românul că'n ţara lui, la el acasă,
Nu se mai furişează câinii să-i fure pâinea de pe masă!...

Radu Bardă

Desgropând trecutul nostru

Chestiunea evreiască şi Statele Unite

La 17 Septembrie 1902 guvernul din Washington a remis celui din Bucureşti o notă energică prin care protestează contra vexaţiunilor ce le îndură evreii din România. Statele Unite se consideră în drept să ridice această chestiune pentru că „Israeliţii din România sunt forţaţi să părăsească ţara şi SA SE STABILEASCA IN AMERICA".

România este învinuită că a călcat tratatul dela Berlin, şi ca represalii, se vor pune dificultăţi la naturalizarea Românilor din America.

Sir Hay a dat instrucţiuni tuturor ambasadorilor americani ca să intervină energic pe lângă statele semnatare ale tratatului dela Berlin, întrucât ei nu puteau să facă presiune nefiind europeni.

Şi ziarul „Le Temps" din 24 Septembrie 1902 relatează cu multă obiectivitate un istoric al chestiunei evreeşti, la noi, în România.

Incepe cu „expansiunea" din timpul lui Domiţian, arătându-i ca pe nişte „colonişti" masaţi în Dacia. Apoi Ştefan cel Mare fixează câteva familii din Polonia în Moldova cu poruncă să înfiinţeze oraşe. Mai târziu, sunt persecutaţi de Ruşi, masacraţi de Ipsilanti şi de Fanarioţi. Epoca 1848 îi goloseşte: boierii francmasoni le dă ospitalitate şi ajutor moral. Şi explică apoi „Le Temps" că lupta antisemită s'a început pentru că, jidovimea forma pătura burgheză. Restul se ştie. Calamitate.

Tratatul dela Berlin, prin art. 44 era odios şi ne supunea unui regim de favoare extraordinar, creând primejdia unui Stat în Stat.

România s'a purtat omeneşte, spune „LE TEMPS" căci a naturalizat pe cei 900 de evrei, care au participat la războiul Independenţei. Dela 1879, spune mai departe ziarul, s'au respins toate încercările de naturalizare. Mai mult, s'au elaborat o serie de legi care s'au aplicat jidovilor, din care remarcăm: Legea din 1872 şi 1879 prin care li se interzice debitele de tutun, sau funcţionarismul în magazine, legea din 1881 (interzicerea agenţiilor de schimb), legea din 1884 (avocatura), legea din 1893 (medici), legea din 1886 (droghişti farmacişti cari vând toxice), legea din 1893 (farmacişti). Prin legea din 1886 nu sunt admişi în Camerile de comerţ şi industrie. In 1880 li se interzice drastic vânzarea spirtoaselor, în 1884 nu li se dă voe să facă nici un fel de comerţ ambulant şi colportaj. In anul 1893, în virtutea legilor şcolare sunt excluşi din toate feluriile de şcoale româneşti.

In consecinţă, statistica ne arată în 1897 că erau 16% jidovi în cursul primar şi 11% în secundar în 1902 erau 5% în cursul primar şi 7% în cel secundar.

Aceste realităţi au determinat intervenţia Angliei şi Americei, care s'au interesat mult de soarta Evreilor din România.

Statistica oficială din 1902 susţine numărul de 269.000 Evrei, toţi fixaţi în oraşe. Numărul lucrătorilor şi meseriaşilor s'ar fi cifrat cu familii cu tot la circa 100.000 suflete. Şi, tot statistica ne mai spune că în Botoşani erau 1659 lucrători evrei faţă de 887 români; la Iaşi 2563 faţă de 896 români; la Fălticeni 417 faţă de 93, la Bacău 509 faţă de 137; la Dorohoi, 465 faţă de 280.

La masa de 100.000 suflete se mai adaugă sărăcimea şi vagabonzii (la 1 Martie 1884, statistica arată 20.000 jidovi cerşetori şi vagabonzi).

Toate legile expuse mai sus au alarmat pe semnatarii tratatului dela Berlin, care ne-au considerat drept barbari, deşi situaţia din ţara noastră era dezastruoasă, şi numai prin legi şi măsuri draconice ne-am fi reabilitat. Toate legile industriale şi comerciale încurajau elementul naţional şi vedeau necesitatea ocrotirii muncii naţionale (NU CA ACUM!) Mai mult, fixau 60-70% pentru personalul muncitor şi de conducere care să fie român de sânge. Aceasta în cel mai rău caz, căci se preconiza chiar 80-90% de recrutare muncitorească românească.

Aceasta a determinat aşa zisa „criză evreiască" din 1900 şi imigrarea în America deveni un exod adevărat.

Iată de ce s'au speriat Americanii şi n'au vrut să ne înţeleagă situaţia noastră.

In 1900 s'au fixat numai în New-York 20.000 Evrei, în 1902 9.675 au părăsit România, injurându-ne şi vociferând împotriva guvernului Sturdza şi a răposatului mare rege Carol I, pe care l-au insultat prin poezii pornografice, pentru spiritul său măreţ de păstrător de ţară şi iubitor de neam.

La 29 Iulie 1902, încă 3250 de jidovi fugiră în America, ceiace speriă literalmente pe Americani. Statele Unite au cerut modificarea constituţiei româneşti spre a fi ei la adăpost şi a interzice mai apoi imigrările, atât de primejdioase pentru ei, dar şi pentru România.

Iată pentru ce se sbăteau bieţii Americani, pentru ca să ne facă nouă lecţii de umanitarism şi civism, iar ei să creeze legi speciale împotriva imigrărilor periculoase vitalităţii ţării lor.

I. G. Dimitriu

Cămaşa de forţă

Răspuns unui „intilictual"

Intre atâţi Bezveconâi, Botezi, Botezaţi şi Bucă, intelectuali cari au semnat „protestul intelectualilor", *adică apărarea d-lui Mihail Sadoveanu,* „Dimineaţa" *a publicat şi semnătura unui oarecare intelectual, Virgil Treboniu. Noi, ca să nu-l facem de râs în mahală, am schimbat, la rubrica aceasta veselă, numele d-lui intelectual Treboniu, în acela de Bomboniu.*

D. intelectual Treboniu s'a mâniat foarte şi a trimis unui redactor al nostru, pe care-l presupune autorul Cămăşii de forţă, *o scrisoare ,din care reproducem câteva fraze. (Textul original îl ţinem la dispoziţia oricui):*

„Domnule — spune d. intelectual Treboniu.

„Nu ştiu de unde *ai atâta „naţionalism", sau mănânci bani naţionali de ai devenit „ironic".* Ai d-ta într'o poezie o imaginâ poetică, aşa când îşi ridică „taica" PANTALONII

poezia deadreptul şi naţională şi clasică... Nu sunt „Bomboniu", cum nu eşti d-ta naţionalist...".

„Mai bine ţi-ai lega NADRAGI, Sadoveanu e Sadoveanu, după cum a fost Socrate Socrate, şi nici „cucuta" nu-i turbură nemurirea. N'a adus Sadoveanu JIDANII în ţară, nici eu şi nici d-ta, şi aşa cred că nici eu, nici d-ta n'ai să-i dai afară. *că s'au cuibărit mai mulţi bulgari, turci, polonezi şi greci...".*

„O fi el sfânt pentru „ZIARIŞTI" lui — e vorba de cineva (N. R.) — nu pentru ortodoxie...".

„N'am cersit pela nici-o editură „JI" ce „alţi naţionalişti" goi la suflet şi intelect au făcut de mult. Foşti FRAC., foşti excroci, foşti borfaşi politici, peste noapte s'au făcut naţionalişti de mare calibru, asta o ştii...".

„Stai, stai, Dom, să vedem câţi din NAŢIONALIŞTI de astăzi nu vor fi dezertorii de mâine!

„Un mic sfat: IRONILE dt-ale să le păstrezi pentru ca să le bei cu apă neînceputâ", etc., etc.

Semnat: VIRGIL TREBONIU

Publicăm aceste fragmente nu pentru gloria d-lui Virgil Treboniu, cât pentru tristeţea situaţiei lui Mihail Sadoveanu, pe care, vai, il apără intelectuali ca nenorocitul de mai sus...

SOLIA BISERICII

Tâlcul Evangheliei

Duminica V a Marelui Post

Era cea din urmă călătorie a Domnului la Ierusalim în preajma celui din urmă Paște din viața Sa pământească. Uneltirile împotriva Sa erau puternice și toți pelerinii, simțeau că se pregătește o ultimă lovitură împotriva Nazarineanului. Mântuitorul o știa mai bine decât toți. Dar El știa încă ceva. Se apropia timpul sacrificiului Său pe Cruce, pentru mântuirea lumii. Și deaceea, mergea spre Ierusalim, în fruntea ucenicilor, cu pași hotărîți. De două ori până acum, le vorbise ucenicilor Săi despre patimile Sale viitoare. Acum, le vorbește a treia oară și de data aceasta, cu cele mai clare cuvinte și cu amănunte. Până acum, ucenicii Săi, cari vedeau în El un Messia biruitor și stăpân pe tronul lui Israel, nu înțeleseseră bine sau nu puteau crede. Dar, zvonul era din ce în ce mai amenințător, iar cuvintele Domnului erau atât de grele pentru inimile lor, de vreme ce dădeau atâta siguranță pornirilor vrăjmășești. Ei mergeau după Dânsul cu pași tremurând, cu instinctul primejdiei care-i aștepta la Ierusalim. Mântuitorul voise să-i deprindă cu ideea sacrificiului Său și cu ideea biruinței Sale pe tărâmul spiritului. Dar ei, sărmanii, oameni robiți încă de pământ, trebuiau să treacă prin toate încercările și durerile, pentru ca abea după Invierea Domnului, să-și poată muta gândul și inima în chip temeinic pe acest tărâm al spiritului. Par'că-i vedem pe sfinții ucenici mergând după Domnul, dar cu gândurile înapoi. Ei străbăteau nu numai cel din urmă drum al Domnului la Ierusalim, dar și cel din urmă drum al nădejdilor și micimilor pământești.

Iată-ne și pe noi, apropiindu-ne tot mai mult de Săptămâna Patimilor. Ce răsunet are în inima noastră? Unde e reculegerea noastră, credința și virtutea noastră ? Postul cel mare, ne-a chemat pe fiecare în tot acest timp, la această înălțare spirituală. Să-i ascultăm chemarea!

Totuși, nădejdea unei împărății pământești a Domnului, se reaprinde în inmile ucenicilor și îndeosebi în inimile fiilor lui Zevedei. Ei îl vedeau pe Domnul păsind cu prea mare hotărîre. Mama celor doi zevedei se și apropie de Domnul și-i cere cele mai de cinste locuri pentru fiii săi. Dorința după slava acestei lumi. „Voi nu știți ce cereți" — le răspunde Mântuitorul, a cărui împărăție nu era din lumea aceasta. Cât de mult se vor fi căit sfinții Apostoli, când își vor fi adus aminte după Invierea Domnului, de asemenea scene de micime pământească și cât se vor fi silit ei, să le răscumpere prin zelul lor, prin suferințele lor, învrednicindu-se și ei să bea acelaș pahar și să primească același botez al sângelui martirizat, ca și Domnul. Ei au văzut că adevărata slavă nu poate fi în zădărniciile și bunurile trecătoare ale acestei lumi, ci în împărăția cea veșnică a lui Dumnezeu, dincolo de pragul acestei vieți pământești, chiar dacă ar avea acolo cel mai umil loc între cei umili. Frământările sufletești prin cari au trecut sfinții Apostoli, pentru ca să ajungă pe culmea înaltă a vieții în spirit, sunt exemplare și deosebit de mustrătoare pentru aceste vremuri, în cari patima stăpânirii însoțită de pofta nesățioasă după averi, amândouă reunindu-se în goana după glorie pământească, aruncă pe oameni, unii împotriva altora, cu toate armele unei false civilizații și ale unei culturi care nu-și merită numele.

Adevărata stăpânire nu poate să aibă la temelia ei vanitatea puterii și a laudei între oameni, ci dragostea și spiritul de jertfă pentru binele mai micilor. In cursul vremilor, senzul altruistic al demnității de conducători, de șefi, de prinți ai popoarelor, s a răsturnat și ne-a dat tirani, cari se jucau cu viața, cu moartea și cu cinstea supușilor, după bunul lor plac. Niște idoli vii, mâncători de oameni. Domnul Iisus Hristos, răsturnătorul de valori false, a restabilit înalta semnificație a acestei demnități, nu numai prin învățătura Sa, ci și prin exemplul vieții Sale întregi. El n'a venit pentru ca să fie slujit, ci pentru ca să slujească și să-și dea sufletul, răscumpărare pentru mulți. „Ci care va vrea să fie mai mare între voi, să fie voua slugă !" Aceasta e rânduiala așezată de Dumnezeu în viața societății și care trebue să-și primească senzul și tăria din ordinea spirituală, către care trebue să se înalțe omenirea sub conducerea fruntașilor ei. De aici pleacă și caracterul religios al încoronării și ungerii regilor. Deci, să ia aminte toți cei ce doresc să fie conducători.

Teofilact

Postul care vindecă

In 1909, cinci ani după moartea d-rului ED. DEWEY, dar fără nici o legătură cu ideile și cu opera acestuia, întrucât îi erau necunoscute, un doctor spaniol din Franța, GUELPA, ajunge și el la aceleași concluziuni cu privire la valoarea curativă a postului. O simplă întâmplare, dar și spiritul de observație al acestui medic. Un coleg, d-rul DUJARDIN BAUMETZ, avusese ideea să măsoare fluctuațiunile în evoluția boalelor, din punctul de vedere al greutății corpului dela început și până la convalescență, cu un aparat care susținea însuși patul bolnavului și care înregistra fără întrerupere toate scăderile sau creșterile în greutate ale bolnavului. Din ultima citire rezumativă a graficului, rezulta că boala evoluiază spre convalescență, cu atât mai favorabil, cu cât bolnavul pierde mai repede și mai regulat din greutatea sa.

Ceeace pentru d-rul DUJARDIN-BAUMETZ era o simplă constatare curioasă, a fost pentru colegul său Guelpa un fulger de lumină, care i-a deschis mintea să înțeleagă utilitatea postului pentru sănătate. El a văzut că bolnavii, deși nu primeau hrană din afară, trăiau și starea lor de sănătate se schimba în bine, în ciuda pierderei de greutate. Deducția logică : tocmai această scădere în greutate, este indiciul favorabil, pentru puterea de rezistență a organismului, care se nutrește din sine însuși, mâncându-și, ca să zicem așa, însăși boala, de vreme ce, drept ultim rezultat, este înlăturarea ei. Explicația științifică, precum am văzut, în articolele precedente, constă în faptul că organismul consumă în primul rând, celulele bolnave, expulzând toxinele.

D-rul Guelpa a făcut primele experiențe cu sine însuși, postind în mod absolut timp de câteva zile, cu rezultate foarte satisfăcătoare pentru starea lui sanitară. Suferind însă în acest timp de post unele simptome de intoxicație intestinală, s'a gândit să asocieze la post și purgația, la a doua experiență. Rezultatul a fost de data aceasta complet satisfăcător. Astfel, prin propria sa experiență și cu totul independent, a confirmat în acelaș timp metoda d-rului Dewey de a vindeca prin post cât și completarea metodei, adusă de doctorița LIUDA BURFIELD HAZZARD, prin utilizarea purgației. El este de părere că postul asociat cu purgația va fi de mare folos la prepararea operațiunilor chirurgicale, la nașteri, la boli de piele, la boli mintale, la combaterea alcoolismului, a morfinomaniei și altor intoxicațiuni asemănătoare, în cazuri de anemie, diabet, în afecțiuni oculare, artritice, în boli nervoase, îndeosebi în cazuri de epilepsie. El socotește postul ca un „element general de cură a tuturor boalelor, de aceeași valoare ca repaosul, ca șederea într'un mediu sănătos și aerisit, ca antisepsia în chirurgie . D-rul Guelpa a făcut aplicațiuni ale acestei metode pentru un timp mai redus. Totuși, a mers și el până la 12 zile.

In Germania, avem pe cunoscutul profesor dr. Hans Guenther, *care, în lucrarea sa* Hunger und Durstkuren, *afirmă că „înfometarea este astăzi o subdiviziune specială a terapiei". Un alt medic, dr.* Th. Brughsch *e de aceeași părere, când spune că „înfometarea a devenit astăzi un foarte puternic mijloc terapeutic în mâinile medicilor". Mai departe, d-rii Determann, Richter, Siegfried Möller, K. N. Baumgartner și în fruntea tuturor, cea mai mare autoritate a medicinei germane, profesorul* Erlich, *sunt partizanii acestei metode terapeutice.*

Dacă venim acum la țara noastră, poate că mulți dintre cititorii noștri își amintesc de procesul A-lexe Suvorin de acum cinci ani în urmă, dela Chișinău. Un bătrân ziarist rus, om de gândire și de cercetare științifică, în plus prieten al românilor, după cum s'a putut constata din ziarul ce scotea în 1912 și prin care afirma dreptul Basarabiei de a se reuni cu țara mamă. Nu știm din ce motive domnia-sa a trăit o bucată de vreme și în Serbia. Dar știm că și acolo, ca și în Basarabia, a avut o activitate binecuvântată de Dumnezeu, în care a crezut întotdeauna, pe lângă experiențele sale științifice încununate de izbândă.

Aici, la Chișinău, Alexe Suvorin a fost deferit justiției de către serviciul sanitar sub acuzația că practică în mod ilicit, medicina. Dar ce anume practica ? Tocmai această metodă de vindecare prin post. In fața justiției s'a dovedit în realitate incapacitatea unor medici oficiali, cari au pus diagnostice greșite în anumite cazuri cari formau obiectul material al justiției.

Apărătorii lui Suvorin au arătat că nu în totdeauna medicina și-a datorat progresele exclusiv medicilor.

Astfel, părintele medicinei moderne, este chimistul PASTEUR. Pastorul S. KNEIPP, este autorul curei care-i poartă numele și sunt cunoscute contribuțiile farmacistului COUE în Psihiatrie. Iar valoarea medicală a diletantului Suvorin este confirmată prin cele 10 mii de vindecări realizate în Serbia, printre cari se numără și însuși regele Petru, ca și prin cele peste 3000 de vindecări —adeseori împotriva oricăror speranțe — pe care le-a obținut în Basarabia.

Justiția s'a încredințat de dreptatea lui și l-a lăsat în pace. Dealtfel, nu e prima dată când partizanii vindecării prin post sunt prigoniți de organele oficiale. D-rul Ed. Dewey însuși, a avut multe neplăceri din partea colegilor. Doctorița Hazzard, a fost trasă înaintea tribunalului, pentru a i se retrage autorizația de a practica medicina în statul Wasghinton. Ea s'a apărat cu energie și a câștigat procesul în fața Curții Supreme a acestui Stat. Dar dacă vechii rutinari nu pot înțelege căile noui ale medicinii, cari de fapt înseamnă o fericită revenire la glasul străvechiu al naturii și al Creatorului ei, sunt totuși *oameni, precum am și văzut, cari se adună cu entuziasm în jurul acestor restauratori ai vieții. Astfel, în jurul lui Alexe Suvorin, întâlnim medici ca d. profesor universitar dr. Anatolie D. Cotovschi, dr. Gh. Lascu, dr. M. Chiriac, dr. Mihailovici, dr. Fr. Popp, dr. Scaleți, dr. Vl. Bogoș, dr. I. Derevici, și alții, înșiruiți chiar într'o anume societate pentru studierea înfometării.*

Ideile și experiențele lui Suvorin, sunt expuse în două importante lucrări, scrise în rușește : „Bazele metodei" *și* „Practica înfometării". *E regretabil că nu s'a găsit nimeni să le traducă în românește.*

Ec. Gh. V. Butnariu

DIN EVANGHELIA DELA IOAN

NECREDINȚA JIDOVEASCĂ

„De-'oi mărturisi de mine, nu veți crede niciodată ;
„Altul vă mărturisește, și grăește-adevărat.
„Ați trimis la Ioan și-aflat-ați că nu dela om mi-e dată,
„Ci de sus am luat puterea să vă mântui de păcat.

„Ioan era ca o făclie care arde luminoasă,
„Și v'ați bucurat, cu duhul, în lumina ei un ceas.
„Cât de mare mărturie vouă lucrul meu vă lasă,
„Că din Tatăl viu și Tatăl întru mine a rămas !

„Ce mi-a dat spre'ndeplinire, și vedeți că fac în lume,
„Mărturie sunt de mine cum că Tatăl m'a trimis.
„Și Aceluia nici glasul și nici chipul nu-i știți cum e,
„Nici cuvântu-I în adâncul inimii nu v'a fost scris.

„Voi nu credeți în acela ce-i trimis la voi de Tatăl.
„Știți Scripturile și'n ele vi se pare că găsiți
„Viața vecinică, și-acelea scriu mereu de mine: „Iată-l",
„Dar, ca să aveți viață, voi la mine nu veniți.

„Nu cer slavă dela oameni, dar văzut-am ce lipsește:
„Nu-i credință, nici iubire către Dumnezeu în voi.
„Că venit-am dela Tatăl, nimenea nu mă primește,
„Ci 'ntru numele-I veni-va altul, și-l veți crede-apoi.

„Cum să credeți, însă, unul dela altul luând mărire,
„Și mărirea dela Unul Dumnezeu n'o căutați ?
„Nu vă temeți că voi duce Tatălui învinuire,
„Contra voastră; este cine: Moisi, că'n el sperați.

„Totuș, de-ați avea credință 'n Moisi, și'n mine-ați crede,
„Că de mine el lăsat-a, pentru voi, în Carte scris.
„Și'n scripturile lui dacă voi nu credeți — cum se vede —
„Au putea-aveți crede-acuma în cuvintele ce-am zis?"...

...Și grăind Isus acestea, peste marea Galileii,
La Tiberiada, mers-a. Și 'mbulzire de popor
Se făcea, să-l vadă, barem, cum trecea cu 'nvățăceii,
Dovedindu-se, prin semne, de bolnavi vindecător.

Marin I. Predescu

Hotărârile societății „Timoc"

Societatea culturală „TIMOC", a românilor din Valea Timocului și dreapta Dunării, a avut adunarea generală ordinară, în ziua de 11 Aprilie 1937, în calea Rahovei nr. 29, cu următoarea ordine de zi : 1) Darea de seamă a comitetului și raportul comisiei de cenzori și 2) Diverse.

La primul punct, în urma expunerii făcute de comitet asupra activității soc. pe anul expirat și în urma cetirii raportului comisiei de cenzori, adunarea generală, ținând seamă de fructuoasele rezultate ale activității comitetului, atât din punct de vedere moral cât și material pe care le-a putut realiza în folosul societății, prin aplauze unanime dă descărcarea de gestiune comitetului pe anul 1936 și exprimă încredere pentru restul mandatului de încă 2 ani ce mai are de a conduce societatea, conform statutului.

La punctul 2, diverse, adunarea generală cu majoritate de voturi, a ales pe d. Florea Grigorescu ca membru în comisia de cenzori în locul d-lui Florescu Gh., care a încetat de a mai fi membru al societății.

In continuare, adunarea generală luând în discuție situația Românilor din Valea Timocului și dreapta Dunării, ce li s'a creiat prin noile măsuri de prigonire și oprimare luate de autoritățile bulgare contra lor, pentru a-i desnaționaliza și a-i extermina prin interzicerea limbei materne, prin interzicerea obiceiurilor strămoșești precum și prin închiderea bisericilor și școlilor românești, protestează cu toată vehemența contra acestor măsuri neomenești și cere guvernului bulgar să înceteze cu un ceas mai de vreme această teroare și să pună în aplicare dispozițiile tratatului de pace dela Neuilly, care garantează frații noștri din Timoc dreptul la o viață liberă național-românească în cadrul statutului minorităților.

In caz contrar, cere guvernului român să aplice aceleași măsuri minorității bulgare din România.

Dojane

Pentru posmagul cerut de trup și pentru locul unde să-și plece capul, I. P. S. S. Patriarh a rostuit pe câțiva dintre călugării teologi, ca pedagogi la școala de târcovnici pe care o conduce P. C. Sa *Nicodim Zamfirescu.* Directorul târcovnicilor însă își chinuie frații mai tineri cu noian de amenințări între care și cu datu afară!!

Spune-ne nouă cinstite avapărinte, dece?

Așa cer pravilele pustiei despre obștească trăire călugărească ?

Ce vrei să-și ia frățiile lor camere... *„ca pe vremuri"?*

N'au nici arginți, dar poate mai de grabă, îndeajunsă vârtute.

De ce vrei să te pârâm?... O să uiți curând dojana?!...

„Flacăra sacră" *revista* „cenușarilor" *din România, în numărul pentru luna Aprilie, publică o listă a celor ce s'au făcut scrum, în pântecele Molohului din Calea Șerban Vodă, în luna Martie.*

Afară de vreo câțiva foști masoni, găsim în listă nume ca: Matilda Sarossi, Bella Emanoil, Ghizela Pinca, Etty Rosenstein, *toate de...* „profesie liberă".

Toate aceste „profesiuni libere" *care s'au ars la „Cenușa", pledează pentru... „ortodoxia" incinerării!?*

O revistă dreptcredincioasă, anunță că piața londoneză a fost invadată de... merele japoneze.

După ce arată cât de entuziasmați au fost englezii, cari nu s'au putut opri să nu laude pe lângă gustul merelor și „arta împachetării', **cronicarul termină:**

„Și astfel iată cum ies la iveală însușirile morale ale unui popor, chiar din... mere".

...S'avem iertare!... Dar din mere toată lumea știe că nu prea ies... însușiri morale, ci cel mult must din care iese într'adevăr niște țuică, cu adevărate însușiri „morale" (tare).

Un cronicar

al faptelor interne dela o revistă religioasă, despre care nu știm dacă poartă brâu roșu sau nu, dar se vede... din iscălitură, că e președintele societății clerului, anunță creștinătății, sacrilegiul difuzării sf. Liturghii la Radio.

Anunță faptul ca pe o izbândă, dar ca să și-o revendice, ar fi trebuit să-și argumenteze părerile, — argumentare pe care totuși n'a făcut-o, deși o promisese trâmbițat — despre acest fals misionarism.

Adeptul „misionarismului radiofonic" *ține să mai adaoge la sfârșitul notiței :*

„Este de datoria tuturor preoților să explice poporului că Sf. Liturghie nu trebue să fie ascultată în orice poziție și într'o atitudine necuviincioasă !

Cui să spuie ? Cui să explice ?

„Credincioșilor" *cari n'au dat niciodată pe la biserică, sau celor cari au început să nu mai vină?*

Dacă ai aparat cu galenă, stai tolănit în pat; dacă ai cu hautparleur, poți face orice: asta e „poziție". „Atitudine" *nici nu poți să ai, fiindcă dacă sguduit de sf. Cântări ai fi în stare să te închini în fața pălniei, paraziții te pot provoca oricând, la o înjurătură ?!*

DE LA O ZI LA ALTA

TEATRU

OPERA ROMANA: Balul mascat.
TEATRUL NAȚIONAL : Avarul, Vreau să trăiesc.
TEATRU REGINA MARIA: Lupul și sania.
TEATRUL COMOEDIA: Floare de lămâiță.
TEATRUL VESEL: Scurt circuit.
TEATRUL ALHAMBRA: Super Alhambra 1937.
TEATRUL LIGII CULTURALE : Cuibul cotofenelor.
TEATRUL MODERN: 25 la...
TEATRUL MAJESTIC: Amor sovietic, comedie în 4 acte de V. Kataew.
TEATRUL EFORIE : Văduva veselă.

CINEMA

CAPITOL: Flacăra verde, jurnal și completare.
ARO: Stjenka Rasin.
ROXY: Flacăra verde, jurnal și completare.
A.R.P.A. : Amprente digitale și jurnal.
TRIANON: Umbra trecutului și jurnal Paramount.
FEMINA: Escapada și completare.
FORUM: Banii și Valsul șampaniei.
FRANKLIN: Cavaleria ușoară și Tavernele din San Francisco.
OMNIA: Ingerul alb și Moartea se răzbună.
CITY: Romeo și Julieta și Poteca pinului singuratec.
DARLY: Grandoarea și Craiul pădurilor.
MODEL: Antonio Adverso și Ferma morții.
DORY : Fantome de vânzare și Străjerii junglei.
COTROCENI: Marșul de noapte și Piccolino.
DIANA: Curierul din California și Rin-Tin-Tin salvator.
DICHIU : Maria Baskertseff, Logodnicul mamei mele și completare.
ORFEU: Regele femeilor și Furtuna în zori de zi.
TRIUMF: Iubirea lor și Agentul special.
PACHE : Tinerețea unei regine și Moscova-Schanghai.
VOLGA-DOROBANȚI : Paris și Femeia morții.
LIZEANU : Desfiguratul și Dama cu Camelii.
DOAMNEI : Extraordinarul Mrs Deeds și Marșul de noapte.
MARCONI : Adolescență, Aurul negru și artiști.
PAX (Rahovei 236) : Bozambo și Omul cu două fețe.
CENTRAL: Atacul rebelilor, Trăiesc pentru a iubi și revistă.
FLORIDA (B-dul Ferdinand 118) : Aur în stradă, Dușmanul invizibil și Mickey Mause.
MILANO: Rin-tin-tin salvator și Viața nouă.
CENTRAL: Stan și Bran, legionari și revistă.

RADIO

SAMBATA, 16 APRILIE 1937
14.25. Muzică distractivă (disc).
15.00. Ultimele știri.
16.45. Ora străjerilor:
1) Preocupările de primăvară ale străjerilor, de prof. Vlad Bănățeanu, insp. g-ral O.E.T.R.
2) „La poiana cu cireși", scenariu radiofonic de Vasile Vlad, executat de stolul de străjeri al școalei primare din comuna Cotești, jud. Rimnicul-Sărat.
3) Știri străjerești.
18.00. Concertul fanfarei reg. 91 inf. „Regele Ferdinand I" Alba-Iulia. dirij. de sublt. Dimitrie Eremia.
19.00. Ora. Mersul vremii. Actualități.
19.10. Continuarea concertului.
UNIVERSITATEA RADIO
19.40. Corp și caracter de prof. C. Rădulescu-Motru.
20.00. Concert de muzică variată. Orchestra Radio.
21.00. Poșta Radio.
RADIO-ROMANIA
21.15-22.30. Muzică variată (disc).
RADIO BUCUREȘTI
21.15. Muzică de dans (canto : Mielu Constantinescu).
RADIO BUCUREȘTI și RADIO-ROMANIA
22.30. Radio jurnal. Sport.
22.45. Concert de noapte al Orchestrei Petrică Moțoi, transmis de la restaurantul „Mircea".
23.45. Jurnalul pentru străinătate în limba franceză și germană.
23.55. Ultimele știri.
DUMINICA, 18 APRILIE 1937
7.30. Deschiderea emisiunii. Gimnastică ritmică. Radio jurnal. Concert de dimineață (discuri). Sfaturi gospodărești și medicale.
8.30. Inchiderea emisiunii.
9.55. Ora religioasă: Clopote.
13.00. Ora. Culturale. Sport. Cota Dunării.
13.10. Concert de prânz. Orchestra Grigoraș Dinicu.
14.10. Radio jurnal. Ora. Mersul vremii. Știri interne și externe.
14.25. Continuarea concertului.
15.00. Lămuriri asupra Pascaliei, de pr. Gh. Niculea-Iași.
15.15. Muzică populară. Taraful Ion Matache.
15.30. Alex. Lascarov-Moldovanu: De vorbă cu sătenii.
15.50—16.20. Continuarea concertului.
16.30—18.00. Matchul de football Cehoslovacia-România (Terenul O. N. E. F.).
18.00. Concert de muzică distractivă. Orchestra Jean Marcu.
19.03. Emotivitatea și reflexul psihogalvanic de prof. dr. Gh. Marinescu.
19.25. Continuarea concertului.
20.05. Ora Națiunii: Viile noastre de prof. I. Teodorescu.
20.25. Concertul corului Echipelor Regale, condus de Florian Bădoiu.
21.00. Teatru: „Polyphen", poem în versuri după Albert Samain, de Gh. D. Mugur.
22.15. Concert de seară. Orchestra Radio.
22.30. Radio jurnal.
22.40. Rezultatele sportive de Virgil Economu.
22.55. Concert de seară. Muzică de operetă.

SPORT

Au sosit!...

Câți ani au și de câte ori au jucat Cehii

în echipa lor națională

Planicka Franisek (portar), născut la 2 Iunie 1904, 64 ori in.
Burger Jaroslav (fundaș dr.) născut la 7 Martie 1906, 42 ori in.
Cfyroky Josef (fundaș st.), născut la 30 Septembrie 1906, 37 ori in.
Kostalek Josef (half dr.), născut la 31 August 1909, 25 ori in.
Pruchа Karel (half centru), născut la 23 August 1914, 1 ori in.
Ludl Josef (half st.), născut la 3 Ianuarie 1916, 1 ori in.
Fascinek Ferdinand (extr. dr.), născut la 31 Decembrie 1911, 7 ori in.
Kloz Frantesek (inter dr.), născut la 19 Mai 1905, 4 ori in.
Nejedly Oldrich (centru), născut la 25 Decembrie 1909, 31 ori in.
Kopecky Vlastimil (inter st.), născut la 14 Octombrie 1912, 7 ori in.
Puc Antonit (extr. st.), născut la 16 Mai 1907, 53 ori in.
Ritticka Frantisek (portar), născut la 24 Septembrie 1910, 1 ori in.
Kos Rudolf (extr. st.), născut la 12 Aprilie 1910, 2 ori in.
Porubsky Tomas (half centru), născut la 2 Septembrie 1914.

GENTILEȚE... FEDERALA

Federația română de foot-ball va oferi forului ceh, cu prilejul matchului de Duminică, o frumoasă pânză românească lucrată de pictorul Marius Bunescu. Ioar d-lui Pelikan, FRFA îi va oferi o mapă de birou și un portfeuille.

AU SOSIT CEHII!...

Expedița cehă condusă de d. Pelikan și maiorul Tessar a sosit astăzi dimineață în Capitală. La ora 11 oaspeții vor fi primiți oficial la FRFA unde li se va oferi un „vin de onoare". La ora 13,45 vor lua parte la dejunul oferit de d. V. V. Tilea președintele federației române.

ULTIMELE PREGATIRI

Toți jucătorii români au făcut eri dimineață baie și masaj, iar după masă s'au plimbat prin oraș. Astă seară vor face un nou masaj. După amiază selecționații vor fi duși la stadionul Principele Carol pentru a face mișcări de acomodare cu gazonul ANEF-ului. In special Ciolac.

ȘEDINȚA CUPEI „EDUARD BENEȘ"

Astăzi după amiază la ora 18 are loc la FRFA ședința de constituire a comitetului cupei „Edoard Beneș". Vor participa : d. Pelikan din partea Cehoslovaciei, d. Kika Popovici din partea Iugoslaviei și d. Octav Luchide din partea României.

Adresa O. E. T. R.-ului

Joi seara, când membrii onoratei „comisii de... protecție" își torturau inteligența modestă ca să descopere miracolul soluției pentru alcătuirea echipei naționale (sic), a venit așa, ca din senin, o adresă din partea O.E.T.R.-ului, prin care se cerea Federației noastre să respecte proporția de 8 români, plus 3 minoritari.

Vă închipuiți panica d-lui Liviu Iuga (președintele comisiei de selecție) care își aranjase așa fel socotelile încât locul a 7 minoritari era deja asigurat în echipa națională.

Adresa O. E. T. R.-ului era însă clară :

„In caz de nerespectarea acestei dispoziții, Federația se face pasibilă de sancțiuni"...

Așa suna scrisoarea Oficiului de Educație a Tineretului Român.

Sancțiuni!...

Frumos cuvânt, dar care a reușit să-l înspăimânte pe domnișorul care declara mai acum câteva săptămâni presei cu perciuni că „nu se va lăsa „terorizat" de formula proporționalității etnice".

Era însă prea târziu.

Pornit pe panta intereselor maghiare de club, d. Iuga n'a mai putut retracta în ultimul moment. „Ticăloșia era consumată" — cum o spune un confrate.

Chemat să dea explicațiuni în fața comitetului de direcție al O. E. T. R.-ului, omul nostru s'a bâlbâit lamentabil și — firește — n'a reușit câtuși de puțin să schimbe punctul de vedere românesc al nu mai puțin românescului înalt institut.

D. Iuga va trage deci consecințele.

E sigur.

Imbucurător fapt — evident.

Dar mai îmbucurător decât eventuala demitere a unui înstrăinat dintre atâți alți înstrăinați, este fără îndoială admirabila dovadă de conștiință românească ce prezidează la conducerea O.E.T.R.-ului, și de care înaltul for a dat Joi seara o excelentă și definitivă dovadă.

Suntem convinși că această adresă va marca o eră nouă pentru football-ul românesc.

Scrisoarea trimisă de către O. E. T. R., Federației române de football, este o mustrare pentru trecut, o sancțiune pentru prezent și un avertisment pentru viitor.

An. If.

P. S. — Pentru deștepții cari contestă dreptul O. E. T. R-ului de a se „amesteca" în „gospodăria" federației, amintim că F.R.F.A.-ul este încadrat și subordonat O. E. T. R-lui iar pe cei cari au găsit adresa cu pricina ca fiind sosită prea târziu — la 2 zile de match — este suficient să-i rugăm să-și facă un scurt examen al memoriei. Vor afla atunci că încă de acum 2 luni O. E. T. R-ul a trimis tuturor federațiilor din țară dispoziții categorice cu privire la proporția de 75 la sută români în orice echipă reprezentativă.

O Academie de presă

(Urmare din pag. I-a)

Profesorii strict tehnici să fie recrutați din mijlocul ziariștilor celor mai emeriți. Căci n'o să mă 'nvețe pe mine d. Nolică Antonescu, de pildă, cum se scrie un cursiv, nici d. prof. Bazilescu, cum se face un bun reportaj.

Citeam în ziare că inițiatorul Academiei intenționează să recurgă și la profesorii dela Litere să predea cursurile.

Alfred Nettement, pe vremuri, contesta ziaristicei — „cette improvisation écrite", cum spunea el — orice rol cultural. Insuși Alfred de Musset, prin 1841, scria un vers crud :

D'abord le grand fleau qui nous
[rend tous malades,
Le seigneur Journalisme et ses
[pantalonades ;
Ce droit quotidien qu'un sot a
de berner
Trois ou quatre milliers de
[sots a déjeuner.

— Iar Ferdinand Brumetière, în discursul de recepție la Academie, să exclame, indignat :

„la déplorable, la redoutable, la détestable facilité de parler de tout sans avoir rien appris".

Dreptu-i, că într'o oarecare măsură, maeștrii aveau dreptate. Bel Ami al lui Maupassant este și astăzi actual printre noi — și de-ar fi toți gazetarii ca el !

Dar, vai, dacă în presa noastră bunii, adevărații ziariști nu sunt decât puțini, ce te faci cu grosul celorlalți ovreiași — avem și noi nemernicii noștri! — fără talent fără cultură, fără niciun scrupul moral ?

Talentul, ne-am înțeles, nu-l poate da decât unul Dumnezeu, de sus.

Rostul unei Academii de presă noi aici îl vedem :

1) să formeze buni tehnicieni : secretari de redacție, corectori ;

2) să dea gazetarului un summum de cunoștințe din toate domeniile culturii : Drept, economie politică, sociologie, științe, artă, etc.;

3) să predea cursuri de limbi străine și de stenodactylografie.

4) să organizeze călătorii în străinătate.

5) și să dea mai ales profesionistului o superioară conștiință morală.

Nu, nu, o Academie de presă nu este niciodată o tichie de mărgăritar, astăzi când a patra putere 'n stat este cu adevărat un real factor de cultură și un formidabil motor de opinie publică.

Și cum dezideratele de mai sus ar face din titrații Academiei de presă, adevărați magistrați, vedeți bine că o nouă lege a presei, o lege bine și românește cugetată — este absolut necesară.

N. Crevedia

Rezultatul alegerilor comunale de ieri

— Cu toate voturile jidanilor şi comuniştilor, internaţional-ţărăniştii n'au luat cincimea decât în două sectoare. —

Eri s'au făcut în Capitală alegeri complimentare pentru reînoirea consiliilor comunale din cele patru sectoare.

Încă dela ora 7 dim., magistraţii cari prezidau alegerile, s'au prezentat la secţiile de votare.

In total au fost în Capitală 48 de secţii, repartizate astfel, pe sectoare: Galben: 12 secţii, Negru: 16 secţii; Albastru 9 secţii şi Verde: 11 secţii.

Alegerile au decurs în linişte.

Numai la o secţie, câţiva indivizi, au fost arestaţi, fiind găsiţi că votau cu cărţi de alegători străine.

MANIFESTAŢII IMPOTRIVA D-RULUI LUPU

Incidentele petrecute sunt fără importanţă, afară de unul, dela secţia 48, din calea Griviţei.

D-rul Lupu, candidat al partidului naţional-ţărănesc, care a mers cartelat cu social-democraţii şi cu conservatorii, s'a urcat într'o maşină cu mai mulţi agenţi electorali, având tradiţionalele ciomege; şi urmat de o auto-camionetă în care se aflau alţi vre-o 30, de bătăuşi. Astfel a pornit în propagandă pela diferite secţii din sectorul de Verde.

Ca la Moscova

Pe drum şi în faţa fiecărei secţii de votare unde alegătorii îşi aşteptau rândul, cei treizeci de agenţi politici ai d-lui dr. Lupu manifestau cu braţul ridicat şi cu pumnul strâns, strigând „Jos fascismul!" şi „Trăiască comunismul!".

Pretutindeni însă, alegătorii şi trecătorii au răspuns cu huiduieli, iar la secţia 48 din calea Griviţei, comuniştii din camionetă au fost bătuţi cu pietre.

In cele din urmă s'a încins chiar o scurtă ciomăgeală, din care mai mulţi partizani ai d-lui dr. Lupu s'au ales cu leziuni şi contuziuni.

Părăsind repede terenul, d. dr. Lupu, urmat de autocamioneta încărcată, şi-a continuat propaganda pe la alte secţii, fiind însă peste tot întâmpinaţi cu ostilitate de public.

Aspecte dela secţiile de vot

SECTORUL I GALBEN cuprinde parte din centrul Capitalei, întinzându-se şi spre periferie până în Floreasca, Tei şi Maşina de pâine.

La secţiile de votare din centru, cum e C. A. Rosetti şi Kiseleff, s'au prezentat la vot alegători din clasele sociale suprapuse. Işi fac apariţia foşti demnitari, proprietari, avocaţi. Doamne elegante se îndreaptă grăbite spre localurile de vot. Agenţii electorali stau departe.

La secţia C. A. Rosetti s'au eliberat peste 900 de cărţi. Aglomeraţia a fost mai mare la secţiile dela periferia sectorului.

SECTORUL II NEGRU care este sediul Kahalului jidănesc, se bucură de o mai mare animaţie. Lupta electorală este mai înverşunată, agenţii electorali ai diferitelor partide sunt mai activi. Totuşi votarea decurge în linişte — în acest sector fieful d-lui Alex. Donescu, opoziţia şi-a concentrat aci forţe mai numeroase.

IN SECTORUL III ALBASTRU, faţă de alegerile trecute, alegătorii s'au prezentat în număr mai mare.

D. George Brătianu, însoţit de prietenii politici, vizitează toate secţiile. Linişte, linişte pretutindeni.

IN SECTORUL IV VERDE propaganda continuă şi în faţa localurilor de vot.

Secţiile din acest sector sunt cele mai agitate, totuşi alegerile s'au consumat în linişte, afară de scandalul provocat de comuniştii d-rului Lupu.

Rezultatele pe sectoare

SECTORUL I GALBEN

Liberalii guvern.	4.224 v.
Frontul Românesc	1.383 „
Liberalii georgişti	1.016 „
Naţional-Creştinii	1.104 „
Naţional-ţărăniştii	2.384 „
Ţărăniştii-radicali	559 „
Svastica de Foc	143 „
Independenţii	59 „

Naţional-ţărăniştii au luat cincimea, rămânând să se stabilească dacă vor lua trei sau două locuri.

Au fost aleşi:

Dela liberali: I. Săbăreanu, N. Batzaria, Florica Marcotzi, D. C. Tănăsescu şi eventual d. Pompiliu Popeea.

Dela naţional-ţărănişti: Grigore N. Filipescu, dr. X. Scurtopol şi eventual d. Alex. Iorgulescu.

SECTORUL II NEGRU

Liberalii guvern.	5.252 v.
Frontul Românesc	1.832 „
Ţărăniştii-radicali	1.403 „
Liberalii georgişti	1.023 „
Naţional-ţărăniştii	2.777 „
Naţional-creştinii	651 „
Svastica de Foc	204 „

Au luat şase locuri liberalii, iar trei locuri naţional-ţărăniştii.

Au fost aleşi d-nii Al. G. Donescu, I. Anastasiu, Jean Lucescu, N. T. Ionescu, I. Niculescu şi Gică Ştefănescu (dela liberali) şi d-nii: Gh. K. Constantinescu, Ion S. Băsceanu şi Al. Solomon (dela naţional-ţărănişti).

SECTORUL III ALBASTRU

Liberalii guvern.	4.125 v.
Frontul Românesc	1.716 „

D. G. SLAMA

A cărui listă a luat în sectorul III Albastru 2.268 voturi.

Liberalii georgişti	2.268 „
Naţional-creştinii	842 „
Ţărăniştii-Radicali	1.242 „
Naţional-ţărăniştii	2.577 „
Svastica de Foc	257 „
Independenţi	24 „

A fost aleasă întreaga listă liberală guvernamentală compusă din d-nii: M. Berceanu, Dem. Anastasescu, Ştefan Gall, Frumuzache Chiriac, Lascu Aurel, Pandele Şerbănescu, d-na Elena Gheorghiade, Pompiliu Anastasiu, col. Mârzea Sofronie.

SECTORUL IV VERDE

Liberalii guvern.	2.250 v.
Frontul Românesc	1.951 „
Liberalii dis. (Rigo)	956 „
Naţional-ţărăniştii	1.977 „
Naţional-creştinii	931 „
Liberalii-georgişti	978 „
Ţărăniştii-radicali	820 „
Svastica de Foc	161 „

A fost aleasă întreaga listă guvernamentală compusă din d-nii: Al. D. Matak, I. Dumitrescu-Militari, Dumitru Rădulescu, P. Livezeanu, Em. Georgescu, V. Manolescu, M. Dumitriu, Gh. Dumitru şi D. Papadopol.

CONCLUZII

Totalizând voturile obţinute de fiecare partid, constatăm că:

Liberalii au luat, la toate sectoarele: 15.851 voturi; naţional-ţărăniştii: 9715; liberalii-georgişti: 5285; Frontul Românesc: 6882; radical-ţărăniştii: 4024; Naţional-creştinii: 3528 şi Svastica de foc 765.

Noii consilieri aleşi nu vor intra în funcţiune decât pe ziua de 15 Iunie, când expiră mandatul consilierilor traşi la sorţi.

Cartel între naţional-ţărănişti şi conservatori?

Propunerea vine din partea d-lui Gr. Filipescu

Se vorbeşte, insistent, că între partidul naţional-ţărănesc şi partidul conservator se va face un cartel în vederea... guvernării.

Lupta în comun, în alegerile municipale, a fost un început în această direcţie.

Suntem informaţi cu preciziune, că propunerea pentru cartelare pleacă dela d. Grigore Filipescu. Dar cercurile naţional-ţărăniste nu o privesc cu ochi buni. Cei mai mulţi fruntaşi se opun şi demonstrează, că totdeauna cartelurile au avut rezultate dezastruoase.

In şedinţa biroului de conducere, pe care d. Mihalache îl va convoca, se va lua în discuţie această chestiune care, repetăm, nu are sorţi de izbândă.

POLITICE

MAINE are loc la Constanţa congresul organizaţiei naţional-ţărăniste, subt preşedinţia d-lui Virgil Madgearu, care va face declaraţii politice.

*

FOSTUL deputat liberal Ion Stavri Brătianu, membru al partidului liberal, a încetat din viaţă.

Azi, la cimitirul Bellu, are loc înmormântarea.

*

MINISTERUL educaţiei naţionale aduce la cunoştinţă candidaţilor înscrişi la examenul de capacitate cari au de trecut numai corigenţe la proba de practică pedagogică, că nu se vor prezenta la vizita medicală la datele fixate pentru ceilalţi candidaţi. Ei se vor prezenta la vizita medicală în preziua începerei probei de practică pedagogică.

MINISTERUL educaţiei naţionale a aprobat ca la examenul excepţional de înanitare la gr. II să se prezinte şi învăţătorii înscrişi interimari, dar cărora nu li s'a făcut inspecţia specială, precum şi cei înscrişi în termen la examenul din Decembrie 1936, cu inspecţia specială făcută, dar care au fost împiedecaţi de forţă majoră să se prezinte la examen.

*

D. GANASIDE, funcţionar la baroul de Ilfov, ni se plânge că a fost bătut ieri, la secţia 27 din sectorul de Albastru, de către agenţi liberali.

*

Adunarea generală de primăvară a Uniunii Camerelor de comerţ şi de industrie, se va ţine în Capitală, în zilele de 4 şi 5 Iunie a. c.

Lealitate bolşevică!!!

(Urmare din pagina I-a)

eminamente româneşti, şi într'o limbă curat moldovenească (mi se spune că speaker-ul important al acestui post este un frate de-al d-lui Halippa) se transmiteau îndemnurile cele mai fervente la revoluţia bolşevică şi directivele cele mai amănunţite pentru organizarea mişcării comuniste în România. Mişcare dela care, în deosebi moldovenii noştri — insistă speaker-ul — trebuie să-şi aştepte mântuirea.

Am plecat năuc, chinuindu-mă mai ales două întrebări: 1) ce nevoie mai au bolşevicii să trimită emisari şi organizatori comunişti în România, când Kominternul poate să-şi transmită toate instrucţiunile prin postul dela Tiraspol? 2) Dacă noi dela Bucureşti, înregistrăm atât de perfect emisiunile Tiraspolului, ce se petrece în Basarabia, care se găseşte fatal sub o mai masivă influenţă a undelor de peste Nistru, decât a celor dela Bucureşti?

Las pe oricine să judece şi să desprindă singur toate concluziile. Mie lucrul mi se pare atât de grav, încât nu socotesc necesar să mai sporesc unele legitime îngrijorări, cu comentariile noastre. Nici să insist asupra lealităţii sovietice, pe care d. Titulescu o preţuia într'atâta încât n'ar fi ezitat să ne treacă cu arme şi bagaje în braţele Moscovei.

Imi apare totuşi bizară atitudinea, mai bine zis neatitudinea, lipsa noastră de reacţiune. Nu suntem la primul nostru articol pe chestia propagandei bolşevice, desmăţate şi incendiare a postului de Radio dela Tiraspol. Intrebăm: de ce nu se ia nici o măsură? Nu se poate în fapt? Ar fi iluzorie? Dar atunci cum rămâne cu angajamentul luat de Soviete, de a se abţine dela orice propagandă, angajament fără de care dispare unicul substrat politic şi moral al relaţiunilor noastre actuale cu Sovietele?

DR. ILIE RĂDULESCU

Guvernul Tătărăscu şi criza autorităţii

(Urmare din pag. I-a)

un fond de gravitate, este când suntem siliţi să constatăm că destrămarea s'a săvârşit sub un regim de înăsprire a măsurilor de ordine, sub un regim excepţional de stare de asediu şi cenzură. Şi aci începe greşala şi răspunderea d-lui Tătărăscu. D-sa a crezut că poate suplini lipsa unei autorităţi şi a unui prestigiu ce trebuia să decurgă firesc din actele de guvernare, prin permanentizarea unui regim excepţional, fără să se preocupe de faptul că prin acest artificiu de guvernare în câţiva ani va ucide definitiv autoritatea statului constituit.

Isi va fi dând d. Tătărăscu seama de acest lucru în momentul de faţă? Poate!... E destul de târziu dacă nu e chiar prea târziu. Avem însă impresia că nici astăzi primul ministru nu cuprinde suficient întinderea dificultăţilor pe cari le-a creat singur şi nici nu înţelege că nu-i mai rămâne decât o singură şi ultimă soluţie de dat acestei crize de autoritate. D-sa crede că mai e încă timp pentru cârpeli sau poate aştepta iar evenimentul norocos şi tragic care să-i restabilească situaţia zdruncinată. De data aceasta însă nu mai e timpul unor asemenea aşteptări.

Situaţia este ceva mai serioasă decât îşi închipuie primul ministru.

Petru Bănescu

„Să-i distrugem pe fascişti cu ghiulele de tun"

— Indemnuri la război civil în Franţa. —

Indemnurile la războiul civil se înmulţesc pe zi ce trece în Franţa. Sub toate formele. Cu prilejul înmormântării victimelor dela Clichy, au apărut numeroase placarde dealungul cortegiului. Majoritatea acestor pancarte purtau cuvinte violente la adresa partidului naţionalist al colonelului de La Rocque. Altele reclamau arestarea adversarilor comuniştilor. Pe o pancartă chiar se putea vedea, în litere mari, nici mai mult nici mai puţin decât următoarea frază: „SA-I DISTRUGEM PE FASCIŞTI CU GHIULELE DE TUN!"

ASOCIAŢIE FILO-COMUNISTA SECRETA LA LONDRA

S'a descoperit la Londra existenţa unei organizaţii internaţionale care a luat fiinţă pentru a vinde în chip clandestin avioane engleze pentru Spania comunistă. Un ofiter englez a făcut, în această privinţă, destăinuiri categorice. El a declarat că trei indivizi i-au propus să piloteze el însuşi un aparat până la Valencia pentru a-l încredinţa emisarilor guvernului comunist spaniol în schimbul unei prime sume de 8.000 de franci.

Ofiţerul a adăogat că există la Londra o adevărată asociaţie internaţională având ca scop exclusiv ajutorarea comuniştilor spanioli.

TRISTA SOARTA A VOLUNTARILOR BELGIENI SCAPAŢI DIN INFERNUUL SPANIOL

Se înmulţesc dezertările din „BRIGADA INTERNAŢIONALA" care luptă în Spania împotriva trupelor lui Franco. Voluntarii belgieni care au izbutit să se întoarcă în patrie au descris în culori extrem de tragice situaţia în care se află armata roşie. In faţa acestor destăinuiri, partidul comunist belgian a hotărât să împiedice pe desertorii Frontului popular spaniol să ia cuvântul în adunările publice. A mai decretat că toţi aceşti ex-voluntari trebue să fie lăsaţi în cumplită părăsire. De aici, rezultă că mai multe sute de nenorociţi se găsesc azi fără pâine.

Prietenii lor îi evită şi deaceia sunt nevoiţi să facă apel la mila publicului. „A muri în Spania sau a muri în Belgia" iată ultimatumu-ul dat de partidul comunist acelora ce pleacă în Spania sau se întorc de acolo.

EXPOZIŢIE COMUNISTA IN OLANDA

Guvernul din Valencia continuă să desfăşoare o propagandă din cele mai active în toate ţările europene, spre a câştiga bunăvoinţa guvernelor respective. Astfel, la La Haye, de pildă, a dschis o expoziţie comunistă recurgând, pentru organizarea ei, la bunele servicii a câtorva profesori de limbă spaniolă, stabiliţi în Olanda şi care s'au constituit de curând în asociaţie. Asociaţia aceasta are, e nevoe să mai adăogăm?, scopuri de propagandă comunistă.

Buletinul informativ al comitetului de acţiune pentru universalitatea Romei.

Presa izraelită şi antisemitismul nostru

— Ziarul „Lupta" falsifică adevărul istoric. O obrăsnicie fără precedent. Cum discută Honigman problema jidănească. —

Ziarul „LUPTA", subt o semnătură aproximativă, alcătuită din două strategice iniţiale, cari, cu siguranţă, ascund pe vre-un mare gânditor de Sâmbătă, se ocupă într'un lung articol de problema antisemită.

Ca şi altădată, noi nu putem pretinde foilor israelite o cercetare serioasă şi mai ales onestă a acestei chestiuni, pentru simplul motiv că un jidan, oricare ar fi el, nu poate discuta antisemitismul decât într'un anumit fel şi cu o anumită logică. Dar, ceeace este într'adevăr, surprinzător este această notorie rea credinţă, ajutată în special de o bolnăvicoasă pornire de a calomnia. Lupta pe care jidanii au dus-o totdeauna împotriva antisemitismului, a fost permanent lipsită de demnitate şi spirit ştiinţific. Inainte de a fi o problemă politică, practică, prin urmare, antisemitismul este un capitol de ştiinţă. Jidanii au închis ochii, cu prudenţă, asupra acestui aspect, mărginindu-se să pună în circulaţie tot felul de calomnii şi insinuări din care nu lipseşte cea mai oribilă perfidie, de care numai ei sunt capabili. Dar să nu insistăm.

*

Ziarul „LUPTA" e bucuros că în Franţa jidanii se bucură de largi prerogative politice. Honigman afirmă: „Antisemitismul a fost, poate că mai este şi poate va mai fi şi în Franţa, dar el n'a isbutit să schimbe MENTALITATEA CIVILIZATA a poporului francez"...

Aşa dar antisemitismul nu este decât lupta împotriva civilizaţiei. Iată, se repetă aici, aceleaşi infame acuzări cari s'au mai adus în nenumărate rânduri. Nu vom intra în discuţiuni teoretice, dar argumentele istorice, în ce priveşte antisemitismul român sunt necesare. Oameni ca Eminescu, Vasile Conta, B. P. Hajdeu, dr. Paulescu, A. C. Cuza şi Octavian Goga, oameni de mare cultură, pot să fie învinuiţi că sunt duşmani ai civilizaţiei şi culturii? Poate Charles Maurras să fie socotit duşman al culturii şi civilizaţiei? Să fim serioşi. Este aici acelaş prostesc argument pe care-l repetă necontenit presa semită, oridecâte ori simte apropierea primejdiei.

Convins că a făcut o senzaţională descoperire, ziarul „LUPTA" merge mai departe, plângându-se că:

1. n'am avut şi nu avem până azi nici-un ministru, subsecretar de stat sau secretar general, de origină semită;

2. n'avem magistraţi şi nici ofiţeri (aici nu e tocmai exact) evrei;

3. n'avem jidani în demnităţi publice.

Şi pentru ca tabloul să fie complet, „Lupta" adaogă.

— „De asemenea, este o legendă că presa ar fi acoperită de elemente de altă origină". Vedeţi, această afirmaţie nu merită să fie desmînţită.

Universalismul antisemitismului este cunoscut. Asupra acestui lucru nu mai e nevoe să stăruim. Ceeace este demn de subliniat, este mişeleasca minciună că antisemitismul român ar fi o formulă importată din Germania. Cu alt prilej, am făcut un rezumat al istoricului mişcărilor antisemite în România, arătând luptele din 1866, din 1877, din 1900 şi 1923. Bătălia Românilor împotriva jidanilor, începe chiar de la 1829, îndată după tratatul dela Adrianopol, după care se deslănţue invazia jidănească în România.

Antisemitismul românesc are, astfel, temeiuri economice şi culturale puternice, o istorie, care-l legitimează şi personalităţi culturale de prima mână, cari au ştiut la vreme să dea alarma. Ziarul „Lupta" ar trebui să cunoască aceste lucruri.

In jurul alegerilor municipale din Lugoj

Se ştie, că la alegerile pentru complectarea consiliului municipiului Lugoj a reuşit, în întregime, o listă aşa numită cetăţenească, alcătuită din membri ai partidului liberal în cartel cu maghiarii şi jidanii.

Naţional-creştinii, cu acel prilej, au fost supuşi unei prigoane nemaipomenite, aşa cum ordonau jidanii. Totuş, au isbutit să ia 473 de voturi.

In legătură cu lupta electorală din Lugoj aseară abia am primit unele amănunţe interesante, precizându-ni-se:

„Lista cu semnul svastica, compusă, în cartel, de partidul naţional-creştin şi „Frontul Românesc", a obţinut numai 473 voturi, dar şi acest rezultat este destul de îmbucurător, dacă luăm în considerare modul cum au decurs aceste alegeri. Toată furia guvernamentală s'a deslănţuit numai contra românilor, cu mijloacele cele mai ticăloase: terorizare, şantaj, minciuni, apucături etc. In ziua penultimă au fost deţinuţi fără motiv peste 40 naţional-creştini. Afişele au fost total nimicite cu asistenţa poliţiei şi jandarmeriei. Funcţionarii şi intelectualii, de cari se presupunea că vor vota cu românii, au fost ameninţaţi şi siliţi să nu se prezinte la votare.

„Fapt este, că aproape jumătate dintre alegătorii români s'au abţinut dela vot, pe când aproape toţi maghiarii şi evreii s'au prezentat la urnă, chiar şi cei bolnavi, ceiace se poate constata din dosarul alegerii. Din totalul alegătorilor evrei, numai 11 n'au votat".

Opinia publică să judece!.

De ieri până azi

Evenimente externe

GERMANIA

Aviatorii japonezi cari au fost siliţi din cauza timpului ceţos să facă escală la Detmold, au sosit ieri după amiază, la ora 17, pe aerodromul dela Tempelhof, unde au fost salutaţi de directorul Fisch din ministerul aviaţiei, de d. Arnauld, conducătorul sportului aeronautic, de mai mulţi funcţionari superiori din ministerul afacerilor străine şi din ministerul educaţiei civice, de contele Muşakoji, ambasadorul Japoniei, de membrii coloniei japoneze şi de un numeros public.

*

Mareşalul von Blomberg, ministrul de război, a inaugurat ieri, la Potsdam, centrul archivelor armatei germane.

La solemnitate au asistat d-nii: Frick, ministrul de interne, generalul von Fritsch, comandantul suprem al armatei germane, von Glaser Horstenau, ministrul de interne al Austriei, invitat special la inaugurare, şi generalul von Rabenau, şeful archivelor militare.

JUGOSLAVIA

In urma incidentelor cari s'au produs în ziua de 14 Aprilie la universitatea din Zagreb, autorităţile universitare au hotărât închiderea universităţii până Luni 19 Aprilie.

*

Peste 30.000 de persoane au salutat, ieri, la Sarajevo pe d-nii Ismet Inonu, preşedintele consiliului de miniştri al Turciei, şi Rustu Aras, ministrul afacerilor străine.

ANGLIA

In şedinţa de ieri a Camerii comunelor, chestiunea atitudinei guvernului britanic faţă de blocarea portului Bilbao de către naţionaliştii spanioli a fost din nou evocată.

D. Attlee, şeful grupului parlamentar al partidului laburist, a întrebat pe d. Eden dacă n'are ceva de adăogat asupra situaţiei dela Bilbao în urma primirei notei prin care guvernul basc afirmă că intrarea în portul Bilbao este liberă şi că bateriile de coastă instalate sunt în măsură să asigure navigaţia vapoarelor comerciale.

ITALIA

Consiliul de miniştri a hotărât aplicarea unei noui reduceri a impozitelor în favcarea familiilor numeroase. Astfel copiii din aceste familii vor fi scutiţi parţial sau în întregime de taxele şcolare.

Functionarilor de stat şi dela întreprinderile controlate de stat li se vor urca salariile cu naşterea fiecărui nou copil.

*

In cercurile politice din Roma se afirmă că Nahas Paşa, preşedintele consiliului de miniştri al Egiptului, va veni la Roma, dela Montreux.

Primul ministru egiptean va avea întrevederi cu d-nii Mussolini şi Ciano.

AUSTRIA

„Wiener Neuste Nachrichten" *denunţă agitaţia la care se dedau legitimiştii cari afirmă că într'un viitor apropiat restaurarea Habsburgilor va fi fapt împlinit.*

Ziarul afirmă că totodată legitimiştii provoacă turburări în sânul populaţiei care este speriată cu spectrul unor primejdii închipuite în domeniul politicei externe, deşi cancelarul Schuschnigg a declarat că problema restaurării n'are un caracter de actualitate.

„Wiener Neuste Nachrichten" *cere ca această campanie să înceteze, deoarece Austria nu este un teren de experienţe pentru teoreticienii fără scrupule.*

JAPONIA

Vulcanul Asama a erupt azi dimineaţă timp de 20 de minute. Erupţia a fost cea mai puternică din ultimii trei ani.

FRANŢA

Ziarul *„L'Intransigeant"* anunţă că d. *Pierre Cot*, ministrul aerului, a renunţat la raidul New York-Pars, care trebuia să se desfăşoare cu prilejul împlinirei a zece ani dela sborul transatlantic al celebrului pilot american Lindberg.

Hotărârea de renunţare la acest concurs a fost luată, spune ziarul, din cauza obiecţiunilor făcute de cercurile din Statele Unite.

UNGARIA

Autorităţile poliţieneşti au descoperit că în Ungaria, s'a constituit în secret un partid comunist ilegal.

Şeful acestei organizaţii clandestine, Iuliu Deutsch, şi alţi 12 membri ai conducerei partidului au fost arestaţi. Se afirmă că organizaţia a fost întemeiată în urma instrucţiunilor date de Internaţionala III-a.

U.R.S.S.

Din izvor sovietic autorizat se anunţă că ştirea despre o pretinsă exilare a d-nei LITVINOV, soţia comisarului poporului la afacerile străine, este neadevărată.

In cercurile sovietice, această ştire este socotită drept „o născocire". Svonul care pretindea că d-na Litvinov ar fi fost exilată din Moscova dădea ca motiv al acestei hotărâri relaţiile de strânsă prietenie dintre soţia comisarului poporului la externe şi d-na Rikov, condamnată în procesul intentat trotzkiştilor.

Contestarea alegerilor municipale dela Lugoj

Alegerile municipale dela Lugoj au fost contestate în baza legii, care interzice preoţilor de a mai face politică. Or, pe lista liberală a candidat părintele Mihăescu.

Potrivit unei jurisprudenţe a Inaltei Curţi de Casaţie alegerea nu va fi anulată, totuş. Ea e valabilă, cu restricţiunea că preoţi aleşi pe liste la consilii comunale sau judeţene nu pot fi validaţi când se procedează la constituirea acestor consilii.

De aceea contestaţia va fi respinsă.

O făclie dela Ierusalim

M. S. Regelui Carol II

Un grup de români-creştini pleacă Luni dimineaţa la Ierusalim, unde vor petrece sărbătorile Invierii lui Iisus Christos.

O parte din grup se va înapoia însă în ţară, formând o ştafetă care va ajunge în noaptea Invierii la Bucureşti şi vor aduce o făclie M. S. Regelui Carol II.

Aprovizionarea cu materii prime

— Hotărîrile delegației economice —

Delegația economică a guvernului s'a întrunit aseară la ministerul industriei și comerțului, sub președinția d-lui I. INCULEȚ, vice-președintele consiliului de miniștri. Au luat parte d-nii VALERIU POP, ministrul industriei și comerțului, I. NISTOR, ministrul muncii, M. NEGURA, ministrul cooperației și MITIȚA CONSTANTINESCU, guvernatorul Băncii Naționale.

S'a discutat problema aprovizionării cu materii prime.

La sfârșitul ședinței s'a dat următorul :

COMUNICAT

„Delegația economică a guvernului s'a întrunit Vineri la ministerul industriei și comerțului, sub președinția d-lui I. Inculeț, vice-președintele consiliului de miniștri.

S'a luat în studiu chestiunea aprovizionării cu materii prime și s'a hotărît a se face o serie de înlesniri pentru importul următoarelor mărfuri:

Minereuri de fier și fier vechi, coks metalurgic, oțeluri carbon și oțeluri speciael, ferro-aliagii, semifabricate de fier, fontă hematită și fontă speciale, aramă, zinc, aluminium, nichel, cositor, antimoniu, piei brute și extracte tanante și valonee, culori și substanțe chimice pentru textile și piele, bumbac brut, sulfat, cauciuc brut.

Astfel se vor scoate de sub regimul contingentării, acele materii prime arătate mai sus, cari azi sunt contingentate.

Banca Națională a României va putea acorda devizele necesare pentru plata acestor materii prime contra documentelor de expediție.

Pentru importul de lână și piei brute se vor acorda înlesniri numai dacă importatorul a cumpărat cantitatea de lână de piei indigenă stabilită.

Pentru importul de fire de bumbac se vor acorda înlesniri numai dacă importatorul a cumpărat dela filaturile din țară o cantitate determinată de fire de bumbac.

S'au soluționat apoi chestiuni curente.

Ședința s'a ridicat la ora 9 seara".

Acțiunea de românizare a meseriilor

Prin I. D. R. Nr. 2535/936 de prelungire a legii industriale în vigoare s'a prevăzut la art. IV înființarea „Fondului industrial" destinat înzestrării meseriașilor români cu mașini și scule. Acest fond a fost trecut prin noua lege a „Creditului meșteșugăresc" asupra acestei instituții, luându-se însă toate măsurile pentru ca utilizarea lui în scopul înzestrării meseriașilor români să se facă în spiritul în care a fost creat fondul inițial.

Chiar înainte de înființarea creditului meșteșugăresc și pentru a da un început de realizare acestei mari dorințe a meseriașilor români, d. ministru Valeriu Pop a dispus ca sumele deja adunate la acest fond să fie imediat utilizate la procurarea de mașini și scule.

MODUL DE INTREBUINȚARE A FONDULUI INDUSTRIAL

Mașinile se dau în folosință meseriașilor români pe timp de 10 ani, după care vor trece în deplină proprietate a meseriașului.

Pe timpul perioadei de 10 ani posesorul mașinilor va fi obligat să plătească ministerului de industrie și comerț o taxă de 1 la sută din valoarea de cumpărare a mașinilor. Mașinile nu se vor putea înstrăina sub nici o formă timp de 10 ani. Deasemenea ele nu se vor putea gaja sau greva sub nici un motiv și pentru nici un fel de datorie.

Mașinile trebuiesc întreținute în perfectă stare de funcționare pe tot timpul utilizării. Se mai prevede obligațiunea pentru posesorul mașinilor de a ține și instrui ucenici români.

SUMELE DISTRIBUITE

Până în prezent s'au și dat dispoziții de înzestrare cu ateliere în toate provinciile alipite, adică acolo unde problema meseriașului român se prezintă cu un caracter de mai mare gravitate.

Pentru Ardeal s'a repartizat o sumă de 1.500.000 lei.

Pentru Satu Mare în special, unde populația muncitorească a fost grav atinsă prin desființarea fabricei de vagoane „UNION" s'a acordat un fond de cca. 1.000.000 lei. Pentru Banat s'a dat 800.000 lei. Pentru Bucovina și Basarabia deasemenea câte 800.000 lei. In cadrul acestor sume se achiziționează mașini și unelte pentru atelierele individuale sau colective proectate.

Se lucrează actualmente la repartizarea de fonduri pentru Moldova și celelalte regiuni ale țării. La Satu Mare se vor inaugura în curând primele 21 de ateliere predate meseriașilor români localnici.

Scutiți de taxe

pentru modernizarea drumurilor

Funcționarii activi ai Regiei autonome c. f. r., membrii lor de familie, funcționarii din controlul ministerului de comunicații și membrii lor de familie sunt scutiți de taxe pentru modernizarea drumurilor, atât timp cât călătoria se face pe baza permiselor de călătorie liberă ce se află anexate la carnet.

Gangsterii Cooperației

Actuala guvernare nu pierde un prilej pentru a sublinia interesul ce-l acordă cooperației. Ca și alte afirmații ale guvernului, și aceasta este un neadevăr. Intr'adevăr, din cele ce urmează, rezultă cu fapte și dovezi precise cum cooperativele sunt sacrificate, pentru a se da satisfacție societăților de exploatare capitalistă care în cazul nostru sunt străine și de interesele cooperației cum și de interesele acestui neam.

Iată faptele: Cooperativa „Stejarul" din comuna Dragodănești, jud. Dâmbovița, a cerut și a obținut, după recomandarea Casei Centrale de Cooperație, exploatarea materialului lemnos din pădurea ce se află pe islazul com. Dragodănești Casa Pădurilor, prin adresa 47536/936, aduce la cunoștința acestei Cooperative, că prin decizia ministerială a ministerului agriculturii s'a aprobat vânzarea materialului lemnos din sus arătata pădure.

Pe baza aprobării ministeriale, cooperativa aflându-se în fața unei convenții de vânzare deja încheiate, în conformitate cu toate principiile de drept deja în vigoare, și după îndemnul Centralei cooperative de îndrumare, (instituția tutelară în cooperație), a investit sume mari pentru exploatarea acestei păduri.

Iată însă că, prin amestecul unor oameni politici ale căror nume le vom da la timp, dosarul chestiunii, e confiscat în biuroul unui ministru, iar Casa Pădurilor refuză să semneze contractul. Explicația acestei bizarerii, rară chiar și în țara noastră, este următoarea: prin amestecul politicianismului permanent corupt, se lucrează la acordarea pădurii unei Cooperative din altă parte care Cooperativă lucrează mână în mână, cu societatea de capitaliști străini, în majoritate unguri, de care am amintit mai sus.

Politicianii noștrii nu vor să știe că se calcă în picioare principiile de drept, legile și dreptatea. Sperțul contează mai mult pentru ei, decât nevoile și dreptatea celor multi.

Preotul Toma Voiculescu, harnicul președinte al Cooperativei s'a adresat justiției care se va pronunța înfierând nedreptatea săvârșită.

Călătorie de studii și propagandă românească

în Turcia și Grecia

Asociația academică „România Jună" organizează în vacanța de Paști (26 Aprilie—9 Mai a. c.), o călătorie de studii și propagandă românească în Turcia și Grecia. Se va vizita Istambulul cu celebre moschei, Muzeele din Grădina Seraiului, Marele Bazar, Cornul de Aur. etc. ATENA cu celebre monumente istorice precum și realizările Greciei moderne. Acropole cu toate vestigiile vechii civilizații eline. Excursii la Corinth, Daphni, Eleusis, Marathon, Kifissia, Phalero și Glifada. Inscrieri și informațiuni se fac zilnic la sediul Asociației în calea Plevnei 16 bis orele 9.30—12.30 a. m. și 4.30—8 p. m. Telefon 470/76. Participarea : Trei mii opt sute lei studenții, patru mii opt sute lei particularii. In acest preț se cuprinde și pașaportul cu vizele.

Capitol și Roxy: FLACARA VERDE
jurnal și completare

Dispozițiile ministerului de finanțe

cu privire la mișcările de personal

Cum se vor face avansările anul acesta

Ministerul finanțelor a dat eri un ordin circular în legătură cu intervențiile ce se fac pentru avansări, numiri, transferări, detașări, concesii, etc. Pentrucă am pus temei întotdeauna numai pe fapte, dăm cu toată rezerva dispozițiile date.

Se aduce la cunoștință, că înaintările se vor face în conformitate cu dispozițiunile statutului funcționarilor publici, după tabloul general de personal și numai cu avizul comisiei de numiri și înaintări, care urmează să examineze situația fiecărui funcționar, în raport cu vechimea în serviciu și gradele ce deține, studiile și nota calificativă obținută, precum și aptitudinele și munca depusă în serviciu. Se va avea în vedere deasemenea activitatea din trecut a funcționarilor și în special pedepsele aplicate de comisia de disciplină.

Transferările, detașările, concediile, etc., se vor face numai pe bază de rapoarte motivate și acte concludente, ținându-se seama în primul rând de stricta necesitate a serviciilor și vor fi soluționate numai atunci când ele au parvenit ministerului de finanțe pe calea normală, trimise direct de către șeful ierarhic superior.

Șefii ierarhici vor examina cererile subalternilor și numai atunci vor fi înaintate ministerului cu propuneri, când ele conțin lucruri posibile și în conformitate cu dispozițiunile legilor în vigoare, — aceasta pentru a nu se mai da naștere la corespondență inutilă. Se pune deci în vedere tuturor funcționarilor ministerului de finanțe, că orice abatere dela dispozițiunile date, va fi sancționată imediat cu excluderea din serviciu și pierderea salariului pe timp de 30 de zile, atât a funcționarului culpabil cât și a șefului ierarhic, care a îngăduit să parvină ministerului propunerea pe altă cale decât cea oficială.

CUM SE VOR FACE AVANSARILE ANUL ACESTA

Prin jurnalul nr. 974 din 9 Aprilie a. c., publicat în Monitorul Oficial nr. 87 l. c. consiliul de miniștir a hotărât amânarea aplicațiunii dispozițiunilor cuprinse la art. 4 din legea bugetară pe exercițiul 1937/38 și art. 1 din legea bugetară pe exercițiul 1937/38 și art. 1 din legea pentru unificarea și simplificarea măsurilor financiare excepționale, referitoare la avansări și încadrări de personal în posturile bugetare vacante la 1 Aprilie 1937, precum și orice altă mișcare de personal care ar atrage după sine obligațiunea de a se plăti funcționarilor statului salarii mai mari față de cele primite în luna Martie 1937, cu excepția celor bazate pe hotărâri judecătorești definitive.

Dela această măsură este exceptat numai următorul personal :

a) Personalul militar al ministerelor apărării naționale și aerului și marinei ; b) Personalul militar din corpul grănicerilor, corpul jandarmilor și corpul pompierilor ; c) Magistrații și grefierii.

CAND SE OCUPA POSTURILE VACANTE

In consecință, posturile vacante la data de 1 Aprilie a. c., se pot ocupa chiar dela această dată însă numai prin numiri în conformitate cu dispozițiunile legii pentru statutul funcționarilor publici, ale legilor organice care guvernează fiecare instituțiune și ale legii bugetare în ceeace privește întocmirea proceselor verbale de posturile aflate libere la 1 Aprilie 1937, aceasta numai dacă interesele serviciilor reclamă complectarea lor ; iar cele rezervate pentru înaintări nu vor putea fi utilizate decât cu începere dela 1 Septembrie a. c.

DIFERENȚELE DE SALARII

Drepturile la salarii pentru cei care vor fi numiți, vor decurge de la data numiri în funcțiune.

Avansările interzise prin jurnalul menționat până la data de 1 Septembrie a. c., vor putea fi făcute și mai înainte de această dată, dela care vor decurge și drepturile la diferențele de salarii pentru funcționarii înaintați.

Ca regulă generală, afară de excepțiile expres prevăzute de lege și de jurnalul mai sus arătat, nici un funcționar public nu are dreptul la nicio diferență de salar față de cel primit în luna Martie a. c., oricare ar fi natura diferenței, decât cu începere dela 1 Septembrie a. c., inainte, diferența pe această lună urmând a fi vărsată la Casa generală de pensiuni.

DIVERSE

MINISTERUL agriculturii și domeniilor a hotărît cumpărarea a încă 100 de tractoare, cari vor fi distribuite agricultorilor.

*

DIRECȚIUNEA generală c. f. r. a hotărît ca actualele cărți de liberă circulație pentru locuință să se înlocuiască cu un nou formular denumit ordin de serviciu.

Actualele formulare rămân în vigoare până la 31 Mai inclusiv, dela care dată urmează a fi preschimbate.

*

D. C. SESCIOREANU, consilier tehnic cu atribuțiuni ministeriale la departamentul agriculturii și domeniilor, a convocat pentru începutul săptămânii viitoare, pe toți directorii de serviciu din minister pentru a discuta organizarea serviciilor agricole județene.

*

Viitoarea ședință a Oficiului pentru valorificarea grâului, va avea loc Miercuri 21 Aprilie a. c., orele 18.

Ședința se va ține la Uniunea Camerelor de agricultură, sub președinția d-lui M. Negură, ministrul cooperației.

*

DIRECȚIUNEA generală c. f. r. a hotărît următoarele: Dacă abonamentele școlare se solicită dela o haltă care nu este deschisă pentru traficul de călători, se poate elibera de către stația la care este afiliată halta socotindu-se taxele pentru distanța efectiv parcursă, deși pe abonament va apare stampila stației emitente.

*

COMISIA de examinare a bugetelor Camerilor de agricultură a lucrat ieri, aprobând o nouă serie de bugete.

*

CENTRALA cooperativei de consum, întrunindu-se în prima adunare generală ordinară, a arătat cu privire la planul activității viitoare a acestei instituții că se va cumpăra însemnate cantități de bumbac de prima calitate din Anglia și Cehoslovacia.

Acest bumbac va fi distribuit pentru uzul sătenilor iar valoarea lui va trece peste 150.000.000 lei.

Deasemeni centrala cooperativei de consum va importa toate mărfurile cari nu se găsesc în țară.

*

Se aduce la cunoștința celor înscriși la Cursul de Pisciculturâ dela Oradea Mare, să fie prezenți Luni 19 Aprilie ora 9 dimineața la Camera de agricultură.

Cu ocazia cursului vor avea loc două excursii mari, una Marți 20 Aprilie crt. la Salonta la instalațiile de pisciculturâ „Lacatos și Corda" și alta Vineri 23 Aprilie crt. la Beiuș și Finiș la eleșteele Episcopiei Romăno-Unite

*

INTRE 15 și 18 Mai 1937 are loc la Toulouse un congres de ginecologie. Pentru acest congres direcția generală c. f. r. a acordat o reducere din taxele tarifului tren de persoane de 50 la sută numai la înapoiere pentru intervalul dela 15 la 28 Mai a. c.

*

ASOCIAȚIA absolvenților școalelor industriale din România, va ține adunarea generală de sfârșit de an, Duminică 18 Aprilie a. c., orele 10 dim. la sediul ei din bd. Basarab No. 5 (în fundul curții), la ordinea zilei fiin: 1. Descărcarea gestiunei financiare a Comitetului, pe anul expirat ; 2) raportul cenzorilor ; 3. activitatea Asociației ; 4. Realegerea întregului Comitet pentru anul în curs, împreună cu cenzorii.

Dacă la ora anunțată nu se va întruni numărul de membri, ședința Adunărei se va ține peste o oră (la ora 11), cu orice număr de membri.

*

Prin noua lege a concediilor funcționarilor tuberculoși al cărui text a apărut în Monitorul Oficial Nr. 64 din 18 Martie 1937, orice funcționar tuberculos are dreptul la un concediu cu salariul intreg timp de 3 ani și cu salariul 1/2 încă alți 2 ani.

Regulamentul legii pentru a stabili modalitățile confirmării diagnosticului boalei și regulelor de internare în sanatorii a fost întocmit. Legea promulgată e deci în vigoare și urmează să se pună în practică. Orice funcționar tuberculos aparținând autorităților publice va reclama aplicarea măsurilor prescrise prin lege după modalitățile prevăzute în regulamentul ei.

*

„ASOCIAȚIA GENERALA A DAUNAȚILOR DE RAZBOI DIN ROMANIA", invită pe toți dăunații din întreaga țară, a lua parte Duminică 18 Aprilie 1937 ora 9 dim., la adunarea generală ce se va ține la sediul Asociației str. Smârdan Nr. 4 București, când se va ține conform statului, cu orice număr de membri prezenți.

*

CAMERA agricolă Ilfov, reamintește agricultorilor din județ că, comisiunea va pleca în curând în Maramureș spre a cumpăra vaci bune de lapte din rasa Schwitz.

Cei cari s'au înscris și n'au depus jumătate din cost sunt rugați s'o facă iar cei cari doresc să se înscrie să se grăbească, depunând și acontul cerut.

*

MINISTERUL sănătății a oprit la vamă importul a 139 kgr. de anilină, care urma să fie utilizată la fabricarea boelii de ardei.

*

SE ADUCE la cunoștința tuturor funcționarilor administrativi dela toate instituțiile sanitare din România că adunarea generală ce urma să se țină în ziua de 18 Aprilie a. c., așa cum s'a publicat în ziare, s'a amânat pentru ziua de 16 Maiu a. c. în mod irevocabil și se va ține în localul Asociației funcționarilor publici calea Victoriei. Motivul amânării acestei adunări este de ordin oficial.

*

Asociația generală a romilor, ne roagă să arătăm că articolul apărut în ziarul „Capitala", cu data de 14 crt., prin care d. Stritou-Zorilă îndemna pe romi să voteze cu partidul național-țărănist, nu avea nici un caracter oficial, întrucât, acesta a fost exclus din asociație, pentru purtare incorectă, încă din anul trecut.

MAME ROMANCE!

Nu vă lăsați induse în eroare de firma zugrăvită românește a jidanului. Interesați-vă, ori când cumpărați un lucru: e Român, negustorul? Sau și-a schimbat numai numele ca să înșele pe goimi!

Ședința comisiei pentru combaterea malariei

Comisiunea pentru combaterea malariei a ținut eri o nouă ședință la ministerul sănătății.

Au luat parte d-nii dr. I. Costinescu, ministrul sănătății, dr. Titu Gane, secretarul general al departamentului, dr. Pușcariu, directorul general al sănătății, profesorii Zotta, Slătineanu, Ciurcă, Mezincescu, Bălteanu, inspector general sanitar Pascal, Cantemir Angelescu, subdirectorul sănătății și dr. C. Gheorghiu.

S'a examinat expozeul d-lui ministru al sănătății relativ la asanarea terenurilor malarigene, expozeu făcut în comisiunea interministerială recentă.

D. prof. dr. Zotta a expus activitatea pe anul trecut al companiei antimalarice dusă în Dobrogea și câmpia Dunării.

D. prof. Mezincescu a arătat rezultatele campaniei antimalarice în județul Ilfov, iar d. prof. Turcu în nord-vestul Transilvaniei.

S'a hotărât continuarea lucrărilor și stabilirea planului pentru campania din vara aceasta

Iarăși Manole Negrea!

In sfârșit, după multă chibzuință, poate și ezitare, d-rul Manole Negrea, a fost pus în disponibilitate dela Casa Asigurărilor Sociale din București.

Spre surprinderea noastră, aflăm în ultimul moment că sub presiunea unor anumite intervenții, Manole Negrea este pe cale de a fi reprimit în corpul medical al Casei Asigurărilor.

Ne întrebăm cum se mai poate ca acest domnișor care a dat dovadă de o incapacitate profesională proverbială, a falsificat state de plată, a comis incorectitudini repetate în exercițiul funcțiunii de medic al acestei instituții, să mai poată fi reintegrat în dispretul tuturor rapoartelor de anchetă riguroasă și tuturor legilor cari sancționează asemenea abateri.

„FOTOCOPIE"
MARTIN BILINSKI
Magazin creștin. Developează, Copiază, Mărește, Reproduce. Aparate și articole pentru Fotografi amatori
Calea Victoriei No. 38
Colț cu Pasajul Majestic
Telefon No. 4.34.15

ARO: Stjenka Rasin

Nici un cuvânt despre jidani

la adunarea generală a Cecopavei

A avut loc și adunarea generală a „CECOPAVEI" !

Părintele Dron și ceilalți din fruntea acestei instituții au fost înecați în laude, iar cei aproape 100 de participanți, toți oameni de treabă după aparență, n'au făcut decât să răsplătească cu ropote de aplauze pe vorbitori.

Aceștia din urmă — au făcut și ei tot ce li s'a cerut. Instituția trebuie să recunoască acest lucru...

Ceeace ne-a surprins însă cu adevărat, a fost faptul că nici o persoană din asistență, nici chiar vreun domn din comitet n'a avut curajul să încerce să spulbere acuzațiile aduse „CECOPAVEI" că dela o vreme s'a lăsat invadată de jidani. De pildă, părintele Dron pentruce nu s'a ridicat în picioare să spună că tot ce s'a afirmat despre d-sa cu privire la amestecul jidanilor în trebile „CECOPAVEI" sunt numai niște calomnii ? Dar să presupunem că părintele Dron n'o putea face, fiindcă era în cauză... Atunci de ce n'a făcut-o unul dintre panglicarii d-sale? Erau doar atâți!.

Intr'un număr trecut al ziarului nostru am înfierat atitudinea comitetului de conducere al „CECOPAVEI", spunând între altele că amestecul jidanilor în trebile acestei instituții, ne determină să constatăm cu regret că fiii lui Iuda sunt adesea purtați în spate chiar și de unii dintre acei cari au datoria de a chema mulțimea la lupta pentru apărarea Crucii. Pe acești vânzători de credință, știm ce-i așteaptă. La fel cum îi poartă azi pe jidani în spate, vor purta mâine toate păcatele grele, — într'un fel sau altul !

Inainte de a termina rândurile de față, ținem să mai facem o remarcă și anume. Ni s'a spus — noi n'am fost de față fiindcă fugim de anturajul cozilor de topor — că la banchetul care a avut loc după terminarea adunării generale a „CECOPAVEI" a vorbit și pr. Dron. D-sa, de sigur mai aprins ca de obicei, le-a explicat comesenilor cum de a ajun să „lucreze" cu firmele străine. (N. R. Prin firme străine se înțelege, — afaceriștii jidani).

Astfel preotul Dron a afirmat că „CECOPAVA" s'a găsit în situația de a nu respinge ofertele firmelor străine, deoarece acestea cu experiența pe care o au nu pot fi decât de folos instituției.

Care experiență părinte ? Jidanii pot fi oare de folos ideii cooperației?

Dar să trecem peste această observație și să încheim, fiindcă preotul Dron n'a vorbit la adunarea generală a „CECOPAVEI", ci în altă parte, la un banchet !...

— v. d. —

Improprietărirea cu loturi de casă

a decoraților de războiu

In Monitorul Oficial din 14 Aprilie a. c. promulgându-se noua lege pentru acordarea unor recompense naționale decoraților U. N. A. L., Uniunea Națională a foștilor luptători, face cunoscut decoraților de războiu că prin noua lege se acordă fiecărui decorat de războiu cu „Steaua" sau „Coroana României" cu spade și panglică de Virtute Militară, precum și medaliaților cu „Bărbăție și Credință" cu spade, dreptul de a fi împroprietăriți cu loturi de casă de 300 m. p. în localitatea unde decoratul își are gospodăria, de asemenea și văduvelor decorate cu aceste ordine.

Așa fiind camarazii decorați de războiu sunt invitați a face cererile în comunele în care domiciliază și a activa energic împreună cu secția locală a U.N.A.L. pentru ca legea să fie aplicată și să nu fie un pretext de favoritism.

In municipii, cum e și Bucureștiul unde posibilitățile acestea sunt restrânse, U.N.A.L. a făcut o cerere ca primăriile să prevadă în bugetele care sunt de votat sumele de bani necesare pntru achiziționarea de terenuri necesare la aplicarea legei.

De asemenea se fac intervenții și la Casa de stat a construcțiilor pentru a se acorda creditele necesare pentru construcții, adică așa cum s'a dat și până acum cu 10% dobândă pe un timp de 30 ani.

Pentru orice informații a se adresa la U.N.A.L., Str. C. A. Rosetti 40, unde se vor depune și cererile de împroprietărire ale decoraților de războiu din București urmând a se face o acțiune solidară.

Reduceri pentru târgul din Zagreb

Direcția generală c. f. r. a aprobat o reducere de 50 la sută din taxele tarifului tren de persoane la înapoiere după cum urmează :

Pentru târgul de primăvară din Zagreb între 17 Aprilie și 2 Mai 1937.

Pentru târgul de mostre din Zagreb între 4 și 20 Septembrie 1937.

Aceste reduceri s'au acordat atât vizitatorilor din România cât și celor din streinătate cari vor tranzita pirn țara noastră, bineînțeles dacă s'a efectuat ducerea la târg tot țara noastră.

COMUNICAT

CAMERA DE MUNCA BUCUREȘTI

cu circumscripțiile Ilfov Teleorman și Vlașca

Se aduce la cunoștința tuturor patronilor că, potrivit legii pentru ocrotirea muncii minorilor și femeilor și durata muncii, din 13 Aprilie 1928, munca de noapte este interzisă băieților mai mici de 18 ani și fetelor și femeilor de orice vârstă în întreprinderile industriale și comerciale de orice natură, precum și în sucursalele, secțiunile, ramificările sau anexele acestora .

Repaosul de noapte trebue să dureze cel puțin 11 ore consecutive și va cuprinde neapărat intervalul dela ora 10 seara până la ora 6 dimineața, pentru băieții mai mici de 16 ani, fetele și femeile de orice vârstă, iar pentru băieții mai mari de 16 ani intervalul dela orele 10 seara până la 5 dimineața.

Șefii de întreprinderi, patronii, directorii, giranții și în genere orice persoană însărcinată cu conducerea întreprinderii, cari vor lucra împotriva dispozițiunilor de mai sus, sunt pasibili de amendă variind între 10.000—20.000 lei.

Camera de muncă aduce la cunoștință tuturor patronilor că va inspecta împreună cu organele de inspecție a Muncii și organele sanitare, întreprinderile comerciale și industriale, trimițând în judecată pe contravenienții la dispozițiile de mai sus.

Președinte, ILIE P. CALCIU
Secretar general,
MIRCEA ȘT. IONESCU

Plata rentelor

Comunicatul Băncii Naționale

In urma înțelegerii intervenită între ministerul de finanțe și Banca Națională a României, s'a stabilit ca în scopul de a putea satisface cât mai mulțumitor și prompt interesele detentorilor de cupoane, plata Rentelor 5 la sută 1919, 1920 Refacere și Deblocată, 1922 Amortibilă și Perpetuă să se facă cu începere dela 1 Mai 1937 în Capitală și în orașele: Brăila, Brașov, Craiova, Constanța, Cernăuți, Chișinău, Focșani, Galați, Iași, Oradea, Pitești, Ploești, Sibiu, T.-Severin, Timișoara și Târgoviște, exclusiv la Administrațiile Financiare locale.

In consecință, Banca Națională nu va mai plăti cupoanele și titlurile exigibile ale acestor Rente decât până la finele lunii Aprilie a. c.

In mod cu totul excepțional cupoanele cu scadența 1 Mai 1932, care se perimă la 1 Mai 1937, se vor plăti în întreaga țară tot prin intermediul Băncii Naționale, în condițiunile fixate pentru cupoanele cari se prescriu.

Celelalte sedii ale Băncii, neprevăzute în acest comunicat, vor continua însă ca și până acum, plata tuturor Rentelor de Stat pentru cari Banca are convenție de plată cu Ministerul Finanțelor.

Pe urmele iudei

Un jidan patronează jocurile de noroc la Tighina

Dubla existență a apașului Ianckel Riss

TIGHINA, 16.— Intr'un trecut reportagiu, am arătat cum peste legile existente ce opresc și condamnă jocurile de noroc, la Tighina a luat ființă organică, un soiu de sindicat afacerist, ai cărui membrii și-au propus chiar dela înființare să sfideze legile și să le nesocotească importanța.

Pentru o cât mai evidentă și flagrantă contradicție cu legalitatea, sindicatul a dispus, „de plano", introducerea prin orice mijloc în oraș, a jocurilor de hazard, cocoțând în „demnitatea" de patron și proteguitor pe lângă cei în drept, a infamilor ce se țeseau, pe cunoscutul jidan afacerist IANCKEL RISS, comerciant, gangster și... funcționar superior al Camerei de comerț din localitate.

...Și jocurile de noroc au fost înființate, la inceput sub o formă primitivă inocentă, pentruca apoi când tentația naivilor a luat nesăbuite proporții, ele să devină adevărate focare de desmăț public, de dezastru cetățenesc și destrămare sufletească pentru masele compacte de jucători neversați, dar complect subjugați de patima oarbă a... dorului de câștig.

PERVERTIRE...

Am urmărit la început cu curiozitatea crescândă, inocența cutiilor magice, pentruca să-mi pot da apoi axiomatic seama, cât de periculoase sunt prin „funcționarea" lor mai departe care împrăștie vițiul imposibil de îndepărtat din cauza tentativei prea mare, pentru voințele inexistente ale jucătorilor pasionați.

Astfel cu durere mărturisim că prin cel mai inegenios sistem de excrocherie, zilnic, sunt pervertiți și aruncați în ghiarele nenorocite ale desfrâului, zeci și sute de jucători neversați atrași magic și avizi de câștigul... inexistent al mașinelor infernale din capcana jidovească.

CE FAC AUTORITAȚILE?

Supunem cunoștinței celor în drept cazul de mai sus. Cerem imediata ridicare a mașinilor din toate localurile în care funcționează și pilduitor de aspră pedepsire a jidanului IANCKEL RISS, care trebuie dat imediat afară din slujbă, pentruca să înțeleagă odată canalia afaceristă, că unui funcționar al statului îi interzice însăși statutul funcționarilor să facă comerț și afaceri. Cum perciunatul IANCKEL mai ține în proprietate și un mare magazin de droguerie pe strada Regina Maria, cerem imediata lui închidere și arestare a jidanului periculos, care a indus în eroare și pe superiorii săi asupra existenței acestui magazin.

Făcându-ne o mândrie din aceasta, facem cunoscut tuturor celor ce-și închipuie că dela această tribună de luptă națională admitem compromisuri, că nu vom înceta campania împotriva intrusului jidan, decât atunci când vom putea anunța, că amândouă dezideratele noastre ne-au fost satisfăcute: oprirea jocurilor de noroc și darea afară din slujbă pentru comerț fraudulos a gangsterului proxenet Ianckel Riss.

Romulus Boteanu

Comuna Cojocna-Cluj, sub acțiunea nefastă a lui Iuda

Averea comunei, devorată de jidani și de cozile de topor. Să se ordone ancheta cerută, măcar în ceasul al 12-lea

CLUJ, 16. — In avântul nostru de a desvălui putregaiul ce sapă la temelia viitoarei Românii, am denunțat lumii samavolniciile din comuna Cojocna-Cluj și am cerut în marginile unei crunte răbdări, anchetarea ticăloșiilor bandei *Schönhaus, Pál Ioska, Mațyas, Suciu* și *Nemeș*, precum și arendarea băilor locale făcute în condiții umilitoare pentru comună.

La început atitudinea noastră — să recunoaștem — a fost circumspectă și cavalerească. Apoi indignarea ne-a cutremurat vijelios și am svârlit cu norotu în obrazul celor vinovați: Dar totul a fost inutil. Ancheta cerută de noi și de fruntașii comunei Cojocna, printr'un memoriu semnat de 53 de țărani, nu a fost ordonată. Popa Suciu cu obrazul de talpă și nerușinatul senator internațional țărănist Nemeș, tartorii principali în mârșăviile de aici, s'au dovedit insensibil la atacurile noastre. Campania dusă de noi a rămas fără răspuns, iar întrebările noastre sdrobitoare au fost pecetluite cu o tăcere compactă ceeace înseamnă că noi am avut dreptate.

PANGARITOR AL ALTARULUI LUI DUMNEZEU

Popa Suciu, nu a desmințit acuzațiile penibile ce i-s'au adus în coloanele noastre. Dar pe de altă parte întreprinde fel de fel de manopere iudeo-politice dintr'un impuls pervers de a se răsbuna pe câțiva oameni simpli în aparență, dar sinceri și mari prin fapte.

Orele de religie pe cari ar trebui să le țină cu copiii dela școala primară, le-a uitat cu desăvârșire. Trebile politice îi epuizează timpul.

Atragem pe această cale atenția P. S. Nicolae, episcopul Clujului, asupra sacrilegiilor săvârșite de popa Suciu, convinși fiind că Prea Sfinția Sa, nu poate să tolereze abateri atât de grave dela îndatoririle rituale. Enoriașii bisericii din comuna Cojocna, au amenințat cu trecerea la o altă confesiune. Iar dacă trecutul acestui popă vândut jidanilor, va fi în amănunte cercetat. se va vedea atunci că acuzațiile ce-i atârnă de-asupra capului sunt excepțional de grave.

Cealaltă coadă de topor, Nemeș, senator internațional-țărănist, cuprins de aiureli demente, a avut imprudența să afirme că „SALVAREA NOASTRA VA VENI NUMAI DELA LOCUITORII PAȘNICI EVREI".

ALTE MATRAPAZLÂCURI

Semnalăm acum alte grave abateri săvârșite de escrocii comunei Cojocna, atrăgând atenția „Oficiului central de cură și turism".

Oficiul local de cură și turism din comuna Cojocna, în fruntea căruia stă sperietoarea de ciori, poza Suciu, e o anexă a societății balneare jidănești și pe care o subvenționează cu bani grei. In virtutea căreia legi o instituție publică se subordonează unei întreprinderi jidănești, irosindu-și în subvenții nejustificate fondurile?...

ESCROCHERII ȘI UMILIRI LA NESFARȘIT

Popa Suciu e președintele Camerei de agricultură din Cluj. In această calitate a promis o subvenție de 5000 lei cooperației „Unirea" din comuna Cojocna. Subvenția nu s'a mai acordat. Dece?...

Cerem să ni se răspundă: Ce legătură este între cooperativa „Trifoiul transilvănean", unde viermuește o sleahtă de perciunați, patronată de senatorul internațional-țărănist Nemeș și între Camera de agricultură, si ce e cu trifoiul livrat prin intermediul sus numitei cooperative Camerei de agricultură din Tighina?...

Până la o totală desbatere a mârșăviilor din comuna Cojocna-Cluj, reținem numele primarului escroc Antonie Suciu, care nici până azi nu a fost îndepărtat dela conducerea comunei, numele notarului Pascha Ladislau și al șefului de post, cari într'o complicitate dubioasă cu păduchii lui Iuda, subminează toate acțiunile naționale constructive.

Contractul de arendare a băilor așa numitei Societăți balneare, condusă de banda jidănească Schönhaus-Pal Ioska -Matyas-Suciu-Nemeș, prevede o clauză dezastruoasă pentru românism.

In zona băilor, pe o rază de 1 km., orice înființări de intreprinderi, prăvălii, ateliere, sunt cu desăvârșire interzise. Societatea fiind jidănească, orice inițiativă românească este paralizată pe timp de 20 de ani.

Când se va stabili disciplina și ierarhia firească în conducerea acestei comune?...

Horia Almașu

Pașaportarii dela uzina electrică din Bârlad

BARLAD, 16. — In orașul nostru, care e complectamente năpădit de galițieni, există o uzină electrică unde majoritatea funcționarilor sunt străini pașaportari.

Uzina electrică deci în loc să fie condusă de români deoarece este în joc o mare bogăție națională, adăpostește o serie de pașaportari „șefi".

Dar iată lista acestora dela uzina electrică cu calitățile pe care le au fiecare: ALEXE ȘAȘA ZIS KANCLIZER inginer, polonez; KAROL ȘULDA, șef mecanic, austriac; MIHAI MALINSKI, polonez, mecanic; D. SPIRATOS, șef electrician, grec și GIOCARIS ANASTASE șef lemnar, grec.

Toți aceștia sunt plătiți cu salarii de câte 7000-12.000 lei lunar în timp ce românii sunt puși le celelalte munci grele și cu salarii de mizerie.

Știm că sub guvernarea actuală s'a votat o lege pentru protecția muncii naționale: toată lumea se întreabă de ce nu se aplică și la Uzina electrică de aci? In locul celor 5 străini n'ar putea să fie 5 români și care s'ar mulțumi cu un salar mult mai puțin decât îl au aceștia! Nu sunt oare atâția meseriași români care șomează din cauză că străinii le-au luat locul?

D. ministru al munci este dator să dispună aplicarea legii pentru protecția muncii naționale făcând cu aceasta dreptate muncitorilor români creștinii

Brutarii și măcelarii jidani din Pașcani, amenință cu greva

PAȘCANI, 16 Aprilie. — In fiecare an, primăvara, aceste lipitori, găsesc motive de a teroriza primăria, pentru a le încuraja specula pe cale de ordonanță.

Mai bine aruncă carnea de miel (așa au făcut zilele trecute) de cât s'o vândă populației cu un preț potrivit.

Astfel, la ședința consiliului ținută în ziua de 12 Aprilie c., au înaintat petiții atât brutarii cât și măcelarii cerând urcarea prețurilor la pâine și carne.

Datorită vigilenței d-lui primar M. Velea și consilierilor cari au înțeles manoperele năpârcilor, cererea le-a fost respinsă, rămânând în vigoare prețurile vechi.

Pâinea de 900 gr. 7 și 8 lei și carnea de miel 12 lei kgr.

Sufletul Țării și sărbătorirea lui A. C. Cuza

Continuăm să publicăm în aceste coloane toate adeziunile și articolele omagiale cari ni s'au trimes pentru numărul festiv al „Poruncii Vremii", închinat lui A. C. Cuza, precum și toate scrisorile și telegramele primite cu prilejul sărbătoririi, de Duminecă 11 Aprilie, a d-lui A. C. Cuza, sărbătorire pe care sufletul românesc a transformat-o într'o grandioasă și emoționantă sărbătoare națională.

La sărbătorirea lui A. C. Cuza

Ca veche și statornică luptătoare pentru cauza antisemită, sunt profund impresionată în acest moment când văd pe marele nostru maestru, pe patriarhul doctrinar al românismului, al ideilor naționaliste, sărbătorit de întreaga românime la vârsta de aproape 80 de ani.

Știu cât iubește d-sa tinerețea și de aceea țin să accentuez că-i mai lipsesc câteva luni până la vârsta de 80 ani.

Mulțumesc cerului că am ajuns această zi atât de măreață pentru noi, această zi de bucurie mare, atât de mult dorită, în care marele îndrumător al sufletelor noastre, d. prof. A. C. CUZA este sărbătorit cu atâta inimă curată, cu atât elan de toată suflarea românească dela Nistru până la Tisa.

Dumnezeu să vă dea mulți ani, să ajungeți să vedeți și de Români repuși în drepturile lor în țara lor.

Azi conștiința națională e în plină reacțiune. Pentru cei în vârstă, ca dumneavoastră și ca mine, rezultatul ce-l constatăm astăzi e o adevărată mângâere, o dovadă că nu am luptat în zadar.

Naționalismul integral se impune astăzi, pretutindeni.

Deosebirea efectivă care există între popoare și care nu va permite niciodată existența unei masse internaționale visate de utopiștii de la răsărit, e tocmai deosebirea de limbă, de obiceiuri, de tradiție. De aceea și pacea — după războiul mondial — a avut la bază principiul naționalităților, toți oamenii de aceiași credință, de aceiași limbă, de același neam să fie la un loc, într'o aceiași țară.

Principiul naționalist e sfânt și atât timp cât vor exista oamenii vor lupta între ei ca fiecare națiune să-și apere independența ei.

Principiul național nu poate admite infiltrarea în massa unui popor, a unor oameni de altă limbă și de altă credință. De aceea principiul național pentru Români însemnează azi lupta în contra massei evreești, care caută nu numai să se infiltreze printre noi, dar chiar să-și ia drepturi de conducere în țara românească. Astfel naționalismul pentru noi e echivalent cu antisemitismul.

Aceste adevăruri, pe care azi le constată aproape toți oamenii politici din România, au fost văzute clar și propoveduite de acum 50 de ani, de marele profet pe care-l sărbătorim astăzi.

D. prof. I. LUPAȘ, rostindu-și cuvântarea, la sărbătorirea lui A. C. CUZA

Suntem siguri că România va ajunge să fie a Românilor, dacă toți uniți vom lupta pentru acest scop, prin muncă, prin jertfă și solidaritate, dacă vom face zid de apărare în jurul ideii și presei intransigente naționaliste.

Dacă vom lupta solidar contra pericolului comun al francmasoneriei și al bolșevismului, care toate sunt născocite de jidani pentru sfărâmarea credinței creștine, pentru distrugerea tradiției și poate uciderea națiunii române.

Să ne creștem copiii în spiritul iubirei de neam, în vechea credință strămoșească.

Apărarea românismului implică de la sine lupta contra jidanilor care sunt dușmanii românismului.

Să încurajăm comerțul și industria românească.

Singura armă prin care putem să-i alungăm pe jidani din țară este numai: SA NU CUMPARAM ABSOLUT NIMIC DE LA JIDANI.

După cum ați exprimat odată față de bunul dvs. prieten Mina Savel, *decedat de curând, să mergem înainte luptând mereu pentru pregătirea celor mai tineri, pentru infiltrarea în sufletul lor a mândria Mare, adică să vedeți încununarea luptei dvs. de o viață întreagă: România a Românilor.*

Să trăiți, ilustre maestre, pentru fericirea întregului neam românesc!

Dr. Elena Bratu
advocat, Cluj

*

D. prof. A. C. Cuza a primit următoarea scrisoare din partea d-lui **HENRI STAHL**, director stenograf la Adunarea Deputaților:

Ingăduiți-mi, vă rog, să unesc urările mele celor atât de numeroase cari v'au sărbătorit astăzi.

Ceeace, ca stenograf și grafolog, am gândit despre A. C. Cuza, am scris în „Schițele mele parlamentare"; ceeace nu e nevoie să scriu e respectul pe care vi-l port de la 1906, de când am avut cinstea să fiu primit pentru prima oară în casa dv. M'am silit de atunci să urmez și eu aceeași linie dreaptă în convingerile pentru care mi-ați fost dascăl.

Să trăiți mulți ani, respectate d-le profesor și veți rămâne vecinic tânăr, pentru că A. C. Cuza nu poate îmbătrâni.

H. Stahl

*

Telegrame primite de d. prof. A. C. Cuza

Cinstirea d-stră este cinstirea unei vieți pusă în slujba neamului. Să trăiți și la mulți ani.

APOSTOL ALBU-Buzău

*

Să trăiască apostolul naționalismului românesc pentru desăvârșita biruință.

Preot NICOLAESCU-Nehoiu

*

Să trăiți încă mulți ani sănătoși pentru prosperitatea Neamului nostru.

Căpitan IOV-Pitești

*

Dela Granița de răsărit, din județul Soroca, aducem omagiile noastre celui mai mare Român și creștin al națiunii românești. Dumnezeu să vă apere și să vă ajute a duce neamul la izbândă.

Prof. Sava Arbore

*

Regretând că sunt reținut la Iași de obligații ivite în ultimul moment vă rog respectuos să primiți entuziaste omagii de admirație și asigurarea devotamentului desăvârșit.

Preot Vasilovschi

*

Să trăești ani mulți ca să te bucuri de izbânda deplină a naționalismului românesc.

Cezar Vargolici
Loco

*

Din tot sufletul iau parte la măreața manifestare de la Ateneu. La mulți ani și izbândă

Elena și Doctorul Lazăr
Iași

*

Iau parte cu tot sufletul și cu profund respect și admirațiune la sărbătorirea dvs:

Profesor Aurel Eliade
Loco

*

In numele prietenilor noștri din orașul și județul Iași și al meu personal rog primiți expresiunea celor mai calde urări de sănătate și viață lungă. Imprejurări legate de dorința d-voastră de a fi astăzi printre săteni ne împedică de a lua parte la marea sărbătoare dela Ateneu. Ne mândrim cu această îndreptățită sărbătorire și suntem cu tot sufletul lângă marii fii ai țării care cinstesc pe creatorul doctrinei naționaliste creștine. IZBANDĂ.

Axinte
avocat

Șezătoare culturală la Focșani

FOCȘANI, 16. — Duminică 18 Aprilie crt., ora 17 și 30 va avea loc la Teatrul comunal „Maior Pastia" din localitate șezătoarea „Primăverii".

Va vorbi d. prof. univers. George Murnu membru al Academiei Române și vor ceti din operile lor d-nii I. Minulescu, Al. T. Stamatiad, George Gregorian, Aron Cotrus, Radu Gyr, *N. Crevedia*, T. N. Teodorescu, Frasin Munteanu, George A. Petrea, Virgil Huzum, Al. Călinescu, Vlaicu Gârna și Pavel Nedelcu.

La sfârșit va avea loc un program muzical cu concursul d-nei Lili Prisecaru și a d-lui V. Corpaci. Se va cânta: April, O! Primavera (Schubert), Rustle of Spring (Sindig), Pastorala (Mozart), Fruehlingsstimmen (Vals de Strauss), Spring Song. Muzica Reg. 10 Dorobanți va executa „Imnul Primăverii" de Belon.

Fiind unica șezătoare culturală de asemenea gen unde atâția scriitori și poeți își dau întâlnire, felicităm pe inițiatori, cari reușesc să le dea focșănenilor o seară atât de plăcută.

ADMINISTRAȚIA COMERCIALA A PORTURILOR SI A CAILOR DE COMUNICAȚIE PE APA P. C. A.
Serviciul Central de Economat

Publicațiune

No. 575 din 15 Aprilie 1937

Serviciul Central de Economat P. C. A. ține licitație publică, pentru refacerea unei baterii de acumulatori, pentru o locomotivă electrică.

Licitația va avea loc în ziua de 6 Mai a. c., ora 13, în birourile Serviciului Central de Economat, din str. Domnița Anastasia, No. 16, etaj III.

Specificația și caetul de sarcini, cu condițiunile technice și administrative, se pot vedea zilnic, în birourile serviciului.

Informațiuni

❖ *In cadrul conferințelor organizate de corpul contabililor — secția Ilfov — d. prof.* C. Bungețeanu, *va vorbi Luni 19 Aprilie 1937, ora 8 seara precis despre:* „Academiile comerciale și pregătirea practică".

Conferința are loc în sala de ședințe a Camerei de comerț din str. Bursei nr. 2, et. II. Intrarea liberă.

❖ SE ADUCE la cunoștința d-lor studenți absolvenți din diferiți ani și după diferitele regulamente, că în conformitate cu legea învățământului universitar și cu hotărîrea consiliului interuniversitar, li se dă un termen de 2 ani dela promulgarea actualei legi, în care timp dacă nu vor trece toate examenele, inclusiv teza, vor fi exmatriculați.

❖ **D. GAVRIL CIORNEANSCHI, ajutor de director d ecarte funduară la judecătoria urbană Oradea, a fost înaintat director de carte funduară la aceiași judecătorie în locul d-lui Aladar Feodor, pus în retragere.**

❖ *MODIFICANDU-SE articolul 34 din statutul personalului c. f. r. în sensul ca să nu se mai admită ca membri în Asociațiile culturale și sportive c. f. r. persoane străine de administrație, s'a hotărît ca organele ce au emis carnete de identitate tip c. f. r. membrilor cari nu sunt funcționari să le retragă imediat, anulându-le.*

❖ *D. căpitan GR. I. ZADIK, din marele stat major, a fost numit atașat militar adjunct pe lângă legația română din Paris.*

❖ ERI VINERI 16 crt., ora 6 seara frăția misionară „Patriorhul Miron" și alți buni credincioși, a luat parte la rugăciunea comună a privigherii, în biserica Sf. Dumitru din str Carol. A predicat pr. D. Popescu.

❖ **A APARUT în ediția II-a, cartea de mare succes a d-lui RADU GYR: „Femeia în eroismul spiritual, moral și național".**

❖ *AERO-CLUBUL Regal aduce la cunoștința membrilor de toate categoriile că în ziua de 6 Mai a. c. orele 18 va avea loc Adunarea Generală Ordinară a anului 1936 și Adunarea Generală Extraordinară pentru schimbarea statutelor. Toți domnii membrii sunt rugați a lua parte.*

❖ **D. gen. PAUL TEODORESCU, directorul școalei superioare de război, a luat inițiativa ca toți ofițerii candidați la această școală, să aibă cel puțin bacalaureatul la baza studiilor.**

Această măsură a fost aprobată de M. S. M.

❖ *MAINE Duminică, 18 crt., Frăția misionară* „Patriarhul Miron" *se întrunește în adunare generală, sub președinția P. S. Arhiereu Veniamin Ploeșteanu.*

Dimineața la ora 12 se va face un tedeum de mulțumire în biserica S. Apostoli. In caz de vreme rea, adunarea se amână în Duminica Floriilor. Ședința se începe la ora 3 jum. p. m. în pavilionul „Regal" din Parcul Carol (Expoziție).

❖ AZI, 17 Aprilie 1937, orele 5 p. m., în localul teatrului „Ligii Culturale" din b-dul Schitul Măgureanu nr. 1, în ciclul de șezători organizate de „Liga Culturală" va vorbi d. profesor Radu Gyr despre: *„Boemă și Poesie"* și va fi urmat de un bogat program artistic.

❖ *D. VICTOR IAMANDI ministrul cultelor și artelor, a plecat aseară la Iași, unde va rămâne până la 24 Aprilie cor., dată la care au loc alegerile în acest oraș.*

❖ *ASTA SEARA la ora 9, d. dr. Dan Teodorescu va conferența în amfiteatrul mare al spitalului Coltea, despre „Supurațiile acute perimaxilare de origină dentară".*

● **DOMNII ABONAȚI sunt rugați ca la orice reclamație sau schimbare de adresă, să binevoiască A NE TRIMITE ETICHETA cu care primesc ziarul, iar spre a fi prompt serviți, la reînoirea abonamentului să lipească pe cuponul mandatului poștal eticheta abonamentului expirat.**

Cronica Aviatică

Turismul aerian:

Sborul cu planoare. Avioane sanitare

Ministerul aerului, în dorința de a desvolta gustul pentru sbor cât mai mult, și în dorința de a da o extensiune mai mare turismului aerian, a alocat suma de 20.000.000 din bugetul actual pentru cumpărare de avione, cât și pentru prime spre formare de piloți. Astfel un pilot pregătit în condițiuni cari să permită a fi util și aviației militare, va da drept școalei, să primească din partea statului o primă de 60.000 lei, iar dacă acelaș pilot va fi antrenat și pentru acrobații aeriene, sbor fără vizibilitate, sau alte specialități similare, atunci școala va mai încasă o primă de 20.000 lei în plus.

Prin acest sistem, d. ministru Irimescu, dorește să ajungă a forma anul acesta cel puțin 300 piloți, adică aproximativ cam câți s'au scos dela 1930 incoa.

In legătură cu instruirea piloților, d-sa intenționează să dea posibilitatea antrenării tuturor brevetaților din anii precedenți, în care scop le va pune la dispoziție avioanele necesare sborurilor. Tot pentru servirea cauzei turismului aerian, se vor creia în țară începând cu Capitala, terenuri speciale de școală, precum și terenuri simple de decolaj și aterisaj.

SBORUL FARA MOTOR

Se știe că una din specialitățile aviatice mai delicate o formează sborul fără motor, sborul cu planorul. Tot d. ing. Irimescu profund cunoscător al subtilităților aviatice, caută să desvolte această specialitate, în care scop a dispus achiziționarea de planoare cât și accesoriile inerente acestei gen de sbor. Și aci se vor da prime importante atât personalului instructor cât și elevilor ce vor învăța specialitatea. Este cazul să amintim că un pilot de planor este mult mai apt a servi avionul cu motor decât cel care n'a trecut printr'această categorie.

AVIOANELE SANITARE

Un prim pas dintr'un vast program pe care l-a alcătuit ministerul aerului, s'a făcut. Primul avion sanitar a sosit și se află dat spre recepționare la un centru de aviație din Capitală. In curând se vor construi la industriile noastre aeronautice secții întregi de asemenea avioane, cari vor servi nevoile civile chiar, în sensul că orice transport urgent din micile centre din țară către municipiile cu clinici mari medicale vor fi efectuate rapid pe calea aerului. Se știe cât de mari servicii aduc în streinătate asemenea avioane sanitare.

Dar programul vast de care amintim mai înglobează și alte ramificațiuni ale aviației puse în slujba binelui colectivității și a progresului general. Astfel se intenționează că tot în anul acesta să se dea o mare desvoltare și aplicațiune Aerofotogrametriei, precum și reclamelor aeriene, stingerilor de incendii prin ajutorul avioanelor, etc., etc. Cum vedem, un vast program la care se lucrează activ și care va fi pus în aplicare fără întârziere în cursul acestui an. Dorim tot succesul, pentru binele și propășirea armei noastre sburătoare, cât și pentru folosul obștesc.

Al. B.

Silozurile din Constanța

blocate din cauza exportului slab

Silozurile de cereale din Constanța sunt din nou supraîncărcate cu grâu și porumb. Peste 6000 vagoane încărcate sunt blocate în port, din cauza lipsei de export.

Cantitățile de cereale care se încarcă pentru export, sunt inferioare cantităților cari sosesc zilnic din cuprinsul țării.

Se crede că în fața acestei situații, vor fi oprite din nou transporturile pentru Constanța până la o descongestionare a silozurilor.

In schimb, la Brăila și Galați, situația este mai bună, deoarece acolo cele 4000 vagoane cereale au putut fi însilozate cu ușurință și în magaziile particulare.

In acelaș timp, prin aceste două porturi se exportă zilnic mari cantități de cereale, atât pentru Occident, cât și pentru Orient.

Pardesiuri pentru Doamne și Fetițe
Lingerie Bărbătească-Tricotaje
Incălțăminte Solidă
Cumpărați cu încredere dela Magazinul
Gheorghe Fundănescu
La Crucea Albă, Str. Carol 66
BUCUREȘTI TELEFON 3.05-29

ULTIMA ORĂ

Elemente noui în desfăşurarea situaţiei politice interne

— O modificare în planurile şi intenţiile guvernului. Nu este exclusă o precipitare a retragerii d-lui Tătărăscu. Naţional-ţărăniştii încep să intre în calculele de succesiune? —

Situaţia politică a căpătat în ultimele 48 de ore o întorsătură care ne face să întrevedem o nouă orientare în ceiace priveşte problema retragerii guvernului şi aceea a succesiunii. Aceasta cu referire atât la momentul în care se va produce retragerea cât şi la felul în care se va rezolva criza.

Elementul nou care a intervenit, tinde prin forţa lucrurilor, către o modificare a vederilor celor în drept, în ceiace priveşte alcătuirea viitorului guvern şi cel mai oportun moment de retragere a actualului regim. Astfel că astăzi însuşi d. Tătărăscu care nu se gândea la o retragere a guvernului înainte de Septembrie, fiindcă îi era necesar timpul acesta pentru a perfecta formula de succesiune, a început să-şi pună serios problema unei retrageri imediate care ar avea de scop o mai sigură acoperire a guvernării d-sale şi asigurarea unei solidarităţi necesare, a viitorului guvern, cu măsurile luate în ultimul timp de actualul regim.

NAŢIONAL-ŢARANIŞTII INCEP A INTRA DIN NOU IN CALCUL

In condiţiile acestea şi fiindcă în primul rând se urmăreşte o salvare a aparenţelor mai mult decât o adâncire a măsurilor de restabilire a autorităţii constituite, a început să se examineze şi posibilitatea unui guvern naţional-ţărănesc. Rostul unui astfel de guvern ar fi o acoperire în plus acordată actualei guvernări şi o solidarizare a partidului d-lui Mihalache cu toate măsurile şi hotărîrile acestui guvern, care aparent cel puţin ar justifica peste hotare situaţia creată în interior.

In vederea aceasta s'au făcut unele tatonări şi s'au stabilit unele condiţiuni cari se rezumă în acceptarea fără discuţie, din partea guvernului naţional-ţărănesc, a situaţiei create de guvernul d-lui Tătărăscu, dacă succesiunea va fi acordată d-lui Ion Mihalache.

CE SE OPUNE LA O FORMULA NAŢIONAL-ŢARANISTA

La o astfel de formulă care ar avea avantagiile pe cari le-am arătat mai sus, se ridică serioase obiecţiuni întemeiate pe neputinţa în care un guvern naţional-ţărănesc ar fi pentru menţinerea

ordinei şi de sentimentul de provocare pe care l-ar resimţi ţara faţă de un guvern ce ar contraria năzuinţele şi credinţele ei.

Şi astfel, împotriva unei asemenea formule, se pune întrebarea dacă nu s'ar săvârşi prin aducerea naţional-ţărăniştilor la guvern, într'un moment în care mişcarea naţionalistă îşi leagă revendicările ei de o îndrumare a evoluţiei politice în sensul acceptării acestor revendicări, n'ar duce la adâncirea şi mai mare a sentimentului de indiferenţă şi dispreţ faţă de autoritatea constituită, pregătind o atmosferă în care orice fel de agitaţie s'ar putea uşor desvolta.

Faţă de aceste serioase obiecţiuni se pare că fără a se fi renunţat cu desăvârşire la introducerea naţional-ţărăniştilor în calculele succesiunii se caută o formulă ceva mai complexă şi care ar putea satisface şi condiţiunile acestea de ordin psihologic.

P. B.

Procesul studenţilor care au împuşcat pe Mihail Stelescu

Şedinţa începe la orele 8 jum. sub preşedinţia d-lui col. M. Bădescu. Se face apelul şi identificarea acuzaţilor.

D. av. AL. CONSTANT ridică un incident de incompetenţă, bazat pe un principiu constituţional, cerând în concluzie consiliului declinarea competenţei de a judeca pe acuzaţi.

D. av. AL. VERGATI în completare cere ca Inalta Curte de Casaţie în secţii unite să stabilească cine are competenţa legală de a judeca acest proces. Judecarea trebue să se facă de către juraţi. In acelaş sens vorbeşte şi d. av. Runcanu.

D. COMISAR REGAL maior GEORGESCU în replică, cere respingerea incidentului.

D. avocat M. POLIHRONIADE combate documentat argumentele invocate de către d. comisar regal.

D. av. VERGATI citeşte un articol de lege prin care arată cum pe cale procedurală se caută să schimbe fondul procesului.

D. COMISAR REGAL declară că-şi menţine concluziile. Consiliul se retrage în deliberare după care, la redeschiderea şedinţei respinge incidentul ridicat de apărare.

Incepe apoi strigarea martorilor. Primul martor: Gherghe Sandulovici martor al acuzării.

D. PREŞEDINTE: Ce cunoştinţă ai d-ta despre cele petrecute la 16 Iulie la spitalul Brâncovenesc?

MARTORUL povesteşte cum l-a cunoscut pe Mihail Stelescu încă de când acela era în cl. III-a a liceului din Galaţi.

Mai departe martorul arată motivele cari au dus la disensiunea dintre d. Corneliu Zelea Codreanu şi Mihail Stelescu.

APARAREA prin d. av. POLIHRONIADE cere confruntarea martorului Sandulovici cu martorul Coveica.

APARAREA cere relaţii martorului prin d. preşedinte, asupra averii şi veniturilor lui Stelescu.

D. COMISAR REGAL întreabă apărarea dacă admite citarea în faţa consiliului a d-lui general Rădescu.

D. preşedinte dispune citarea d-lui general Rădescu pentru ziua de Luni 19 Aprilie. Apărarea mai întreabă dacă sediul mişcării cruciate, căminul şi cantina, producea sau nu venituri.

Martorul arată că atât căminul cât şi cantina erau subsidiate de către d. Caragea, membru al mişcării cruciate.

D. av. RADOVICI pune o serie de întrebări martorului în legătură cu numele comandanţilor legionari ce ameninţau pe Stelescu.

D. av. ALECU CANTACUZINO cere relaţii asupra afirmaţiunilor martorului acuzării, care afirmase că ştie de existenţa unei scrisori prin care d. Codreanu ordonase suprimarea lui N. Titulescu.

MARTORUL răspunde că scrisoarea aceasta va fi prezentată consiliului şi că este probabil că ea se află la d-na Stelescu.

D. av. RADU BUDIŞTEANU întreabă dacă Stelescu mai arăta şi alte scrisori cu acelaş conţinut fostului său secretar, azi martor al acuzării. Martorul răspunde negativ.

D. A. C. Cuza candidează la alegerile municipale dela Iaşi

D. profesor A. C. CUZA, preşedintele suprem al partidului naţional-creştin, candidează în fruntea listei la alegerile municipale dela Iaşi, cari au loc la 24 Aprilie.

Greva dela uzinele „General Motors" a luat sfârşit

Londra, 17 (Rador). — *Se anunţă din Toronto (Canada) că greva din uzinele companiei „General Motors" din Oshawa a luat ieri sfârşit.*

Dinpotrivă, greva care a isbucnit în industria îmbrăcăminţii din Montreal a luat un caracter şi mai grav. La ea participă acum 5000 persoane.

Domneşte teama că peste câteva zile se vor pune în grevă şi dockerii din Montreal.

La şantierele din Clyde s'au pus în grevă 100.000 lucrători

Londra, 17 (Rador). — Cum s'a anunţat, aproximativ 100.000 lucrători s'au pus ieri în grevă în şantierele din Clyde.

Pe frontul Biscaya luptele au fost întrerupte din cauza ploilor

Salamanca, 17 (Rador). — Agenţia D. N. B. transmite:

Comunicatul oficial naţionalist anunţă că pe frontul Aragon atacurile date de guvernamentali au fost respinse în sectorul Teruel.

Pe frontul Madridului, obişnuitul foc de infanterie.

In Biscaya, operaţiile sunt ţinute în loc din cauza ploilor.

Pe frontul de Sud, câteva ciocniri de avantposturi, fără importanţă.

Trei avioane guvernamentale au fost doborîte în sectorul Teruel. Unul din ele a căzut în liniile naţionaliste.

D. Grandi primit la dejun de Regele Angliei

Londra, 17 (Rador). — *Ambasadorul Italiei la Londra şi d-na Grandi au fost invitaţi ieri la dejun, la castelul Windsor, de Regele şi Regina.*

Infrângerea stângii comuniste

— Deşi cartelaţi cu sabbăsgoimul Grigore Filipescu, cu socialiştii şi comuniştii, deşi sprijiniţi de jidani, internaţional-ţărăniştii au fost înfrânţi. Marea greşală a lipsei de unire naţionalistă. —

Alegerile comunale cari s'au desfăşurat ieri în Capitală, au confirmat toate concluziile reportajelor şi apelurilor insistente făcute în ultimul timp de „Poruncа Vremii".

Două fapte se desprind mai cu osebire din rezultatele acestor alegeri: înfrângerea stângii comuniste, deşi ne aflăm într'un oraş stăpânit în mare parte de Iuda; marea greşală a lipsei de unire din rândurile naţionaliste.

ROMANII N'AU VOTAT

In primul rând este de făcut următoarea observaţie: în marea lor majoritate, Românii n'au votat. Oamenii independenţi, acei cari nu sunt înscrişi în partide şi nu constituesc o clientelă electorală, singurii alegători al căror cuvânt are o greutate, nu şi-au ridicat cărţile de vot. Nu i-a atras nimic în aceste alegeri. Nici o ideie mare, cum ar fi fost de ex.: blocul forţelor naţionaliste.

Dovadă că din 130.000 de alegători înscrişi n'au votat decât vre-o 47.000, ceiace reprezintă mai puţin de 40% din totalul alegătorilor.

Au votat în schimb jidanii. Judecând după voturile exprimate la diverse secţiuni, unde majoritatea alegătorilor sunt jidani, în alegerile de ieri au votat circa 18.000—19.000 de jidani. Deci aproape 40% din totalul voturilor exprimate, sunt sufragii jidoveşti. Consilierii comunali aleşi sunt mai mult aleşii lui Izrael, decât ai Capitalei Româneşti.

Infrângerea comuniştilor

Din 50.000 de voturi exprimate, internaţional ţărăniştii n'au obţinut decât 9.700. Deci, nici 20%. Aceasta cu toată propaganda deşănţată a d-rului Lupu, cu toate voturile socialiştilor şi comuniştilor şi mai ales ale jidanilor, cari au mers în mare parte pe listele d-rului Lupu, cu tot cartelul cu sabbăsgoismul Grigore Filipescu şi cu tot bănetul şi băutura cari s'au vărsat în aceste alegeri.

Rezultatele de ieri sunt dincolo de orice aşteptare, cât de pesimistă pentru ţărănişti. In rândurile lor este panică. Au fost definitiv înfrânţi, luându-li-se singura justificare pe care îşi întemeiau toate pretenţiile: popularitatea.

Stânga comunistă-internaţional-jidovo-ţărănistă a fost definitiv înfrântă. N'a reuşit să ia decât două locuri în ghetto-ul jidănesc din Negru şi alte două în Galben, unde s'a plătit ţiganilor din Tei, câte 300 de lei de vot, de către Grigore Filipescu.

Cu toată judaizarea ei, Capitala n'a dat decât o dureroasă înfrângere ţărăniştilor-comuniştii, cari cu toate cartelurile n'au putut să obţină decât dublul voturilor avute de d. Dem. I. Dobrescu.

Greşala naţionaliştilor

Inregistrând înfrângerea ţărăniştilor şi comuniştilor, nu putem totuşi să vorbim, aşa cum am fi dorit, de-o victorie strălucită a naţionaliştilor.

In primul rând e sigur că, dacă cetăţenii Capitalei s'ar fi găsit în faţa unui bloc al forţelor naţionaliste, cu siguranţă că foarte multă lume dintre Români, ar fi fost determinată să-şi ridice cărţile de alegător şi să se prezinte mai masiv la vot. Aşa, cetăţeanul conştient, neînregimentat, având să aleagă între 2-3 grupări pe cari le simpatizează deopotrivă, a preferat mai bine decât să voteze pe unul în dauna altuia, să nu se prezinte la vot. Cel puţin 20—25.000 de alegători n'au participat astfel la vot.

Dar chiar aşa, totalizând rezultatele înregistrate ieri, am fi putut să spunem azi că ne găsim în faţa unei victorii naţionaliste, dacă grupările în luptă, ar fi mers pe o singură listă.

Intr'adevăr sumând voturile grupărilor de dreapta, avem următoarele rezultate în alegerile de ieri din Capitală:

Frontul Românesc	6882 voturi
Georgiştii	5285 voturi
Naţional Creştinii	3528 voturi
Svastica de foc	765 voturi
Total	16.460 voturi

faţă de cele 15.851 ale guvernului sau de cele 9.751 ale ţărăniştilor, socialiştilor, comuniştilor, jidanilor şi „conservatorilor" sabbăsgoimului Grigore Filipescu.

Prin urmare, chiar admiţând — aşa cum nu e cazul — că un bloc naţionalist n'ar fi determinat în întreaga Capitală un val extraordinar de entuziasm, capabil să sgudue toate indiferenţele, cu numai voturile exprimate ieri grupările naţionaliste ar fi înregistrat o strălucită biruinţă reuşind să se plaseze în fruntea rezultatelor.

PACAT!

Nu avem însă satisfacţia să înregistrăm această biruinţă. Păcat. Noi am dorit-o şi am militat cu toată însufleţirea pentru ea. N'am fost însă ascultaţi. Să sperăm, însă, că ni se va da dreptate cel puţin pe viitor, şi că în alegerile generale, cari vor veni în curând, acest bloc pe care îl doreşte toată ţara se va putea realiza.

Dacă n'am putut înregistra totuşi o victorie categorică naţionalistă, ne consolăm însă cu satisfacţia că stânga comunistă a fost înfrântă. Biruită definitiv chiar acolo unde se socotea mai tare, în Capitala aceasta stăpânită de jidani.

In ce priveşte guvernul, liberalii îşi menţin poziţiile. Opoziţia ia câte două locuri numai în GALBEN, unde primarul Săbăreanu a indispus populaţia prin lenea şi arbitrariul său odios şi în NEGRU, unde primarul Donescu este sancţionat, cam târziu este adevărat, pentru groaznica nenorocire dela Cotroceni.

D. Dobrescu cu toată amintirea pe care Capitala i-o poartă pentru realizările d-sale din trecut, nu reuşeşte să intre în consiliul comunal. De ce? Toate aceste realizări se estompează în faţa acţiunii de stânga bolşevică, la care s'a înhămat în ultima vreme.

ing. Radu Iliescu

D. Stoiadinovici va vizita Roma la sfârşitul lunei Aprilie

Roma, 17 (Rador). — *Corespondentul Agenţiei Havas transmite:*

D. STOIADINOVICI

Se afirmă că d. Stoiadinovici, preşedintele consiliului de miniştri şi ministru de Externe al Iugoslaviei va veni la Roma la sfârşitul acetsei luni.

Deşi data n'a fost încă fixată, se declară că d-sa va sosi la Roma la 30 Aprilie.

D. Stoiadinovici va înapoia vizita contelui Ciano la Belgrad. Cu acest prilej se vor desfăşura noui conversaţii politice.

Ele vor avea ca obiect complectarea acordului intervenit la Belgrad cu privire la Albania.

Două bărci finlandeze s'au înecat

Stockholm, 17 (Rador). — Două bărci finlandeze de pescari s'au scufundat în golful Botnic împreună cu cei opt oameni cari se aflau pe bordul lor. Toţi opt s'au înnecat.

Enorme cantităţi de aur expediate din Anglia în America

Londra, 17 (Rador). — In ultimele zile s'au expediat din Anglia în America cantităţi considerabile de aur.

Vaporul american „President Harding" a plecat Vineri dela Southampton la New-York, având pe bord aur în valoare de 2.100.000 lire sterline.

Miercuri, vaporul englez „Queen Mary" a plecat în America cu aur în valoare de 2.500.000 lire sterline.

Ştiri şi polemici

Dela Palatul Regal

COMUNICAT Nr. 34

MAREŞALATUL Curţii Regale face cunoscut următoarele:

In ziua de 16 Aprilie 1937, Majestatea Sa Regele a primit în audienţă de lucru pe d-nii: dr. C. Angelescu, ministrul educaţiei naţionale; Gh. Tătărăscu, preşedintele consiliului de miniştri şi ministru de interne; Victor Antonescu, ministrul afacerilor străine; general de divizie I. Sichitiu, şeful Marelui Stat Major.

La dejun M. S. Regele a avut invitaţi pe d-nii: General Argeşeanu Gh., comandantul diviziei de gardă; general Mihăilescu N., comandantul diviziei IV-a şi următorii ofiţeri din regimentul 1 apărare contra aeronavelor: col. Sion A. Ioan, comandantul regimentului, lt.-col. Popescu Gh., maior Oprescu C., căpitan Costea M., lt. Diaconu Oprea.

După amiază M. S. Regele a primit în audienţă pe: I. P. S. S. Al Th. Cisar, arhiepiscop de Bucureşti şi mitropolit romano-catolic în România; Charles Upson Clark, profesor universitar la City College din New-York; Mark Eli Ravage, corespondent de presă.

*

ARHIDUCESA ILEANA, a părăsit Capitala noastră, aseară la orele 7 şi un sfert cu Simplonul plecând la Viena.

Pe peronul gării de Nord a fost salutată de către d-nele de onoare: Elena Mavrodi şi Irena Procopiu, general Zweidenek şi maior Mihăilescu adjutanţi regali etc.

*

D. I. BECK, ministrul de externe al Poloniei, soseşte Joi la Bucureşti, însoţit de d. Al. Zamfirescu, ministrul României la Varşovia.

*

D. GH. TATARESCU, preşedintele consiliului de miniştri, va vizita Ankara în cursul lunei Septembrie ori Octombrie.

*

D. VICTOR IAMANDI, ministrul cultelor şi artelor a semnat ieri, mult aşteptata decizie prin care se stabileşte noul regim al sectelor.

Şi totuşi interdicţia pentru unele secte nepermise, va fi ca întotdeauna... pe hârtie.

Am vrea să suferim totuşi o desminţire; de exemplu: să fie închisă oficina de maculatură comunistă din str. Crişana 33!

Aşteptăm!

*

INTRE „FRONTUL PLUGARILOR" şi partidul radical-ţărănesc al d-lui Grigore Iunian se duc tratative de câteva zile în vederea unei fuziuni.

Tratativele merg anevoie, deoarece nu s'a ajuns la o înţelegere nici pe chestii de principii.

*

AZI, 17 c., la orele 18, d. prof. Radu Gyr va conferenţia în sala teatrului „Liga Culturală", despre: Boemă şi Poezie.

*

MINISTERUL de interne a acordat azi dimineaţă un ajutor de 500.000 lei sinistraţilor dela Comrat.

*

MINISTERUL de interne a pus în vedere ziarelor săseşti din Transilvania să scrie în româneşte numele localităţilor. Cele ce s'au opus, au fost suspendate.

Şi, acum, culmea cinismului, aceste ziare lansează svonul că guvernul le face greutăţi ca să nu apară.

*

„UNIUNEA avocaţilor din România" aduce la cunoştinţă confraţilor din întreaga ţară, că neputându-se obţine reducere pe C. F. R. mai înainte de 9 Mai, congresul extraordinar al corpului avocaţilor, ce urma să se ţină în Bucureşti la 25 Aprilie, s'a amânat pentru ziua de Duminică, 9 Mai, pentru când Regia Autonomă C. F. R. a acordat o reducere de 75 la sută pe C. F. R. pentru 200 congresişti.

Congresul se va ţine în sala Arta *din strada Batiştei 14, la ora 9 dimineaţa.*

*

DUPA cum a hotărît consiliul de miniştri, reglementarea trusturilor, cartelurilor şi organizarea muncii naţionale se vor face în baza unor decrete-legi.

*

ACADEMIA ROMANA a omagiat ieri într'un cadru solemn pe patriarhul naţionalismului românesc, d. prof. A. C. Cuza, membru al acestei înalte instituţii, pentru cei optzeci de ani de viaţă şi pentru cei cincizeci de ani de nestrămutată şi continuă luptă pe tărâm naţionalist.

D. Al. Lapedatu, preşedintele Academiei, a rostit cu acest prilej, o memorabilă cuvântare la care a răspuns mişcat d. prof. A. C. Cuza.

*

COMRAT, 17 (prin telefon).— Incendiul din oraşelul nostru a fost localizat după sforţări supraomeneşti. S'a stabilit precis că focul a luat naştere dintr'o ţigară aruncată în apropierea unui stog de coceni. Un cartier întreg în lungime de 3 km. jum. a fost complect distrus.

In timpul incendiului locuitorii din Comrat s'au strâns în Biserică înălţând rugi către cel Atotputernic pentru salvarea avutului lor.

Ieri o ploaie binefăcătoare s'a abătut asupra Comratului care a contribuit şi ea la stingerea definitivă a focului.

Pagubele se cifrează în jurul sumei de 50 milioane lei. De notat că târguşorul Comrat are în majoritate populaţie creştină.

*

IMPLININDU-SE 7 ani dela marele incendiu care a distrus biserica dela Costeşti, s'a oficiat azi dimineaţă în noul local al bisericii din această comună, un parastas pentru odihna sufletelor celor ce şi-au găsit moartea în împrejurări atât de nefericite.

*

Comandamentul C. 2 A. comunică:

Terminându-se cercetările preliminare în afacerea penală privind pe dr. Gerota, pe baza probelor adunate şi cu autorizarea ministerului de justiţie dată conform art. 206 cod. penal „Carol II" d. general comandant al Corpului 2 Armată, a dispus punerea sa sub urmărire pentru delictul prevăzut şi penat de art. 205 din acelaş cod.

Procedura penală fiind îndeplinită, d. general comandant al Corpului 2 Armată a dispus punerea în libertate provizorie a d-rului Gerota până la judecarea procesului.

*

Ministerul Finanţelor a dat azi următorul comunicat:

La 15 Aprilie a. c. începând să funcţioneze în întreaga ţară comisiunile de impuneri pe anul 1937-38, d. ministru de finanţe a hotărît ca d-nii inspectori speciali, în calitatea pe care o au de organe de informaţie a ministrului, să inspecteze şi să supravegheze ordinea pe teren, modul cum aceste comisiuni de impuneri activează şi felul în care delegaţii fiscului înţeleg să-şi exercite însărcinările de încredere şi competinţe ce li s'au dat.

D-nii inspectori speciali vor raporta personal la finele fiecărei săptămâni, d-lui ministru, constatările d-lor şi observaţiunile ce au de făcut.

In Ungaria se preconizează unirea celor 70 partide de dreapta

— Se urmăreşte luarea puterii şi instalarea unui guvern autoritar. —

Budapesta, 17 (Rador).— **Conducătorii a 70 partide, grupări şi curente de dreapta, au ţinut aseară o consfătuire, la care au participat numeroase personalităţi. S'a remarcat prezenţa şi a unui număr important de personalităţi din partidul guvernamental.**

Oratorii au preconizat o uniune a tuturor partidelor de dreapta şi extrema dreaptă.

Corespondentul agenţiei Havas subliniază importanţa acestei manifestaţiuni, chiar în ziua când guvernul a crezut că este de datoria sa să dizolve asociaţia secretă de extrema dreaptă „Voinţa naţională" şi să aresteze pe şeful ei.

Dacă proectele anunţate în consfătuirea de aseară se realizează, partidele de dreapta şi extrema dreaptă vor fuziona într'un „front indivizibil", pentru a-şi uni sforţările în vederea unei acţiuni de reformă socială, pentru luarea puterii şi instalarea unui guvern autoritar.

Suveranul Jugoslaviei a părăsit Belgradul

Belgrad, 17 (Rador). — M. S. Regele Petru al II-lea al Iugoslaviei şi A. S. R. Principele Alexandru, au părăsit ieri Belgradul plecând la Milocher, pe coasta de sud a Iugoslaviei, unde vor petrece sărbătorile Paştelui.

NICOLAE BRANA se va numi de acum înainte Prinţul Nicolae

Conform înaltei deciziuni a M. S. Regelui, ministerul justiţiei, pe temeiul art. 4 din legea pentru actele civile a familiei domnitoare, a încheiat cuvenitul proces-verbal în triplu exemplar pentru rectificarea numelui fostului PRINCIPE NICOLAE în acela de NICOLAE BRANA.

Primul exemplar s'a înaintat Casei Regale, al doilea Arhivelor statului, iar al treilea primarului ofiţer al stării civile Sinaia, conform art. 1 al legii citate mai sus.

In acelaş timp s'a trimis Monitorului Oficial spre publicare, un comunicat în sensul celor arătate mai sus.

Tipografia ziarului „Universul" str. Brezoianu 23-25 Bucureşti

Redactor responsabil Gh. Dumitrache

BIBLIOTECA CENTRALA „ASOCIAȚIUNII" SIBIIU

6 pagini 3 lei

ANUL VI, No. 720 Marți 20 Aprilie 1937

Taxa poștală plătită în numerar conform aprobării Dir. Gen. P.T.T. No. 118.370/1934

Porunca Vremii

TRIBUNĂ ZILNICĂ DE LUPTĂ NAȚIONALĂ ȘI CREȘTINĂ

Binecuvântăm vârsta patriarhului cu statornic a luptelor ce ați dus jumătate de veac, pentru redeșteptarea neamului. Dumnezeu să vă întărească pentru a culege roade cât mai bogate.

P. S. S. EPISCOPUL GRIGORE al Argeșului

(In telegrama omagială trimisă d-lui prof. A. C. Cuza cu prilejul sărbătoririi dela Ateneul Român)

Abonamente anuale: Lei 1000 pentru instituții și sprijinitori; Lei 800 pentru orașe; Lei 600 pentru sate. Se primesc și abonamente pe 6 și 3 luni

Ori ce sumă se poate trimite prin Casa de economii și Cecuri poștale (CEC) astfel: ABONAȚII PENTRU CONTUL 1224 DEPOZITARII „ „ 10495

Director: Dr. ILIE RĂDULESCU

Redacția și Administrația: BUCUREȘTI 1, Str. Sărindar 18

TELEFON: Direcție, redacție 4.1853 Ad-ție, publicitate 4.1852

A. C. Cuza vă cere naționalism cu fapta!

Trecu și ziua de asalt...

Au trecut, carevasăzică, și alegerile comunale.

Cele mai triste alegeri care au fost vreodată, în România! Căci, vă rog să mă credeți, nu cu inimă ușoară am citit în ziare că la aceste alegeri, n'a avut loc „niciun incident".

Păcat! O alegere, ca să fie adevărată alegere, trebuie mussai să bea o saca-două de sânge. Țara, în care nu se sparg capete, să știți că țara aceea progresează încet. Decând lumea, așa a fost. Vedeam nu de mult un film de cinematograf istoric. Se arăta acolo ascensiunea unuia din cei mai mari președinți pe cari i-a avut republica federală a Statelor Unite. Asta era acum 100 de ani, era tocmai-hăt peste Ocean și, drept să spun, urmărind filmul, par'că citeam pe Carageale al nostru...

N'a fost pasiune în alegerile de Vineri. Un cap spart înseamnă, în adâncul metafizicei electorale, o inimă care bate pentru o idee, un mort înseamnă o pasiune mare; trei-patru sau mai multe cruci înfloresc un câmp de mare onoare...

Nu mai avem, totuși, patimă politică. Românul, orice s'ar zice, n'are în el electricitate. Cu tot apelul făcut de ziare, ați văzut că din milionul de locuitori ai Capitalei s'au prezentat la urne numai..... alegători! Câte unul de fiecare..... suflete.

Suntem plictisiți, obosiți de atâta electoralitate. Cât de slabă trebuie să fie celula noastră, dacă ea s'a extenuat numai în 18 ani de activitate în forum! Căci, la drept vorbind, abia după război ardem noi în cazanul politicei. Mai 'nainte vreme, politica o făceau boerii cum știau ei mai bine și cum făceau ei, cum se rânduiau la putere — că toate ieșiau bine. Acum, facem toți politică și, în fond, niciunul n'o facem. La mine în mahala, de o lună încoace, sunt martorul unor adorabile scene cotidiane, scene cu țigani, cu salvaragii, cu clasicele ciomege, ici, lângă inimioară. Sâmbătă, a doua zi după „marea bătălie", am fost martorul unui dialog, între măciucile mahalalei și „domnu catindat", un medic care s'a făcut miliardar din politică și din... avorturi:

— Bine, dom'le Doftori, numai atât?

— Păi, nu v'am mai dat, mă?

— Păi dom'le Doftori, am luptatără...

— Unde-ați luptat, mă, unde-ați luptat, că uite rezultatul?

— Păi noi am luptatără, să fiu al dra'...

Medicul le-a mai dat câte-un sutar doi și și-a văzut de treabă.

Peste-o oră întâmplarea m'a dus pe o stradă nu prea depărtată de strada Avorturilor și, când colo, în poarta unui avocat — un avocat care trăiește esclusiv din politică și adversar politic al medicului! — aceiași romi și acelaș dialog:

— Am luptatără, dom' șef, să fiu al dra'... — numai atât?

Vă asigur că întâmplarea e strict autentică. Cum se zice că am imaginație, să nu credeți că mi-ar fi greu să continui teatrul acesta țigănesc și să spun că i-am văzut pe baragladine ciorovăindu-se și cu sfântul popa al cartierului care, conform ultimelor dispoziții ale legii electorale, n'a mai candidat, dar de șase săptămâni încoace, umblă cu anteriul sumes și cu pușca'ntre spete, din casă'n casă, cu sfântul Iordan al propagandei.

S'a votat deunăzi, dar fără entuziasm. Au votat romii, familiile candidaților, redactorii gazetelor politice și, nu este exclus să fi votat și morții. Că, de, morții sunt totdeauna imparțiali.

Mă bucuram cândva că orășenii sunt mai vii și au mai multă conștiință cetățenească.

Da de unde! Iată-i și pe ei surmenați de obligativitatea votului „universal și secret". Vorba lui Tănase, la Cărăbuș: ce mi-e Dobrescu, ce mi-e Donescu!

Și, totuși, pătrunzând mai mult tristețea acestei constatări, trebuie să fim tare îngrijorați. Ingrijorați mai ales pentru destinul democrației care, din ce în ce, vede cum arma sa cea mai puternică, VOTUL, se pune dela sine în cui. Democrația se plânge de spectrul dictaturii ce va să vină, căci dictatura va suprima — asta e sigur — mascarada aceasta cu „500 de metri distanță", cu afișe, cu baionete, cu ciomege nestrujite, cu bere și cu vin și cu sânge, însfârșit, cu democrația.

Dar, dragă Doamne, votul, băgăm de seamă, singur își sapă groapa. Fată bătrână, el nu mai are căutare, oricâte dresuri ar întrebuința și înelul cade pe alte idei noui, fragede.

Dacă surtucarii, orășenii, cari, cică sunt adevăratul creer al Națiunii, abhoră votul, ce să mai spunem de alegătorii satelor?

O, țăranii de mult s'au plictisit de vot. Ei știu că depe urma votului, cu nimic nu s'au ales. Care ce le-a făgăduit, niciunul nu s'a ținut de cuvânt. Cuțitul meseriei lor străbune, agricultura, a ajuns la os, bumbacul s'a scumpit, mătasea, lacul, pudra s'au scumpit, iar copiii lor cari au învățat carte au ajuns adventiști d-ăia cum le zice — șomeri intelectuali. Depe urma democrației, țăranii s'au ales numai cu coaja umflată. Acum, merg la vot duși cu spanga dindărăt:

— Iar votăm, mă, frati-meu?

— Iar!

— Oooff. Păi iar ne bate.

— Fie-a dracu de dictatură că nu mai vine odată, să scăpăm și de beleaua-asta!

N. Crevedia

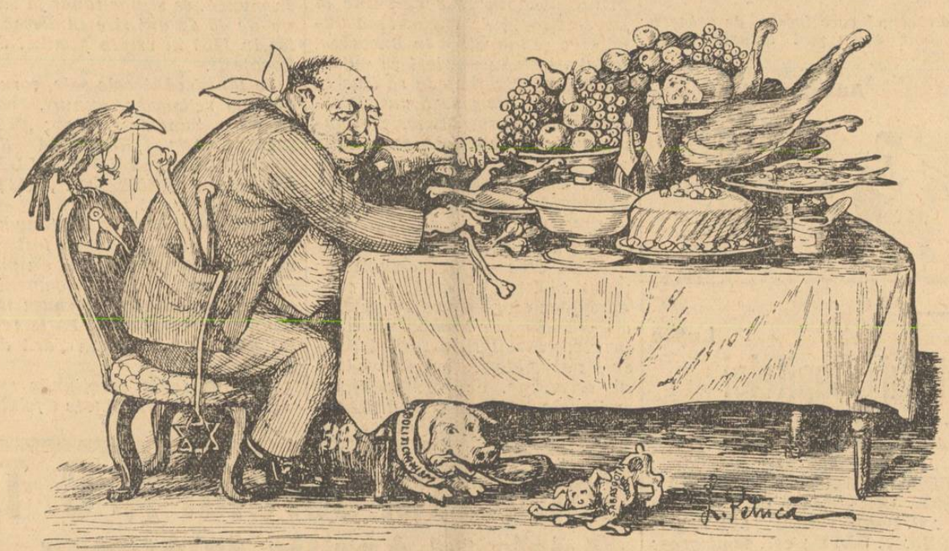

Cum vedeți, ȘTRUL stă la masă
Și-a lui masă nu-i prea grasă,
Deși nu'ncap într'o arcă
Bunătățile ce-o 'ncarcă!...

Sub el, porcul, fără muncă,
Roade propria lui șuncă,
Iar un câine nesătul
Roade oase de la ȘTRUL...

Numai corbul, amărât,
Cu simboluri mari de gât,
Așteptând, flămând, ciolanu
Îi curg balele, sărmanul!...

Front Popular Românesc

Tovărășia bizară pe care a înghebat-o d. dr. N. Lupu în calitatea d-sale de președinte al organizației Capitalei a partidului național-țărănesc, în vederea alegerilor comunale pentru municipiul București, are foarte interesante aspecte și a dus la unele învățăminte pe care este bine să le analizăm.

D. dr. N. Lupu este un foarte convins adept al frontului popular, adică al unui front al forțelor „democratice", mergând dela extrema stângă anarhistă până la stânga politică moderată și având drept scop mărturisit apărarea democrației iar nemărturisit, împingerea regimului comunist la cârma statului. Nu voim să nedreptățim pe d. dr. N. Lupu nici cu o bănuială de rea credință, și de aceia nu-i atribuim intenția de a împinge statul nostru în bratele unui regim comunist prin stăruința ce depune de a realiza un front popular și la noi. Socotim însă că incapabil să-și dea seama de primejdia ce se ascunde în dosul unei asemenea tovărășii „democratice", și orbit de dorința de a se vedea la putere, lucrează în mod inconștient la destrămarea și distrugerea statului nostru național.

Avid, așa dară, de a realiza acest front popular, d. dr. Lupu, care este sigur de sprijinul comuniștilor cu cari nici n'a avut nevoe a trata deoarece acest partid nu are la noi ființă legală, s'a înțeles și cu social-democrații și, fiindcă d. Grigore Iunian i-a refuzat tovărășia, a primit oferta d-lui Grigore Filipescu, „șeful conservatorilor", înfăptuind astfel un front popular ce are meritul de a înumăra în rândurile lui (numai teoretic fiindcă în fond d. Grigore Filipescu nu poate fi decât în derădere considerat șef de partid) și o nuanță conservatoare, ceeace este desigur un record.

Rațiunea care a impus, pe deasupra oricăror argumente, această ridiculă imperechere de persoane sub titulatura de ideologii și sub eticheta frontului popular (unii îi ziceau „democratic") a fost primejdia dreptei și necesitatea de a obține un formidabil succes al democrației spre a-i asigura definitiv toate pretențiile partidelor naționaliste.

Că d. Grigore Filipescu s'a pretat la acest caraghioslâc nu ne-am mirat un singur moment. D. Filipescu (Griguță) este — o recunoaștem — un real talent gazetăresc și un român descendent dintr'un părinte cărcia nația îi este recunoscătoare pentru sentimentele lui naționaliste și deaceea ne pare rău că pe un astfel de blazon și talent, s'a altoit un caracter pe care ne abținem de a-l califica. D. Grigore Filipescu este un vechi și nedesmințit vânător de situații. Îi cunoaștem aceste calități de pe vremea când, autor al unei campanii de presă odioase dusă în străinătate, a decepționat și indignat profund pe Ionel Brătianu, care avusese naivitatea să creadă că are de-a face cu un om de bună credință și se pomenise în fața unui profesionist al șantajului. Și oricine poate constata fără prea mult efort de memorie, înclinările acestea de mare amator de situații grase, ale d-lui Filipescu (Griguță), dacă se gândește cum a speculat în politică. Prefect sub guvernul d-lui Iorga, nimeni n'a înjurat mai tare ca el pe d. Iorga, fiindcă n'a voit — așa cum crezuse el — să-l facă din prefect ministru de departament sau plenipotențiar. Ales pe listele guvernului național-țărănesc în Parlament, imediat ce a simțit că guvernul se clatină, s'a declarat cel mai înversunat adversar ai lui, pentru ca apoi să candideze în alegerile generale la Cameră împotriva guvernului pe listele partidului poporului și la Senat pe listele guvernului ca miluit al partidului liberal. Și acum senator, din mila guvernului, când a văzut că nici d. Tătărăscu nu-l va face ministru, cine înjură mai tare guvernul actual decât veșnicul vânător de situații, domnul Griguță (Filipescu), care, convins că e rândul naționaliștilor să vină la guvern, s'a dat cu ei?

În conditiile acestea, ce valoare poate să aibă participarea la frontul popular al d-lui dr. Lupu, a acestui îndârjit amator de situații?

Evident, nici una!

Totuși, din inconștienta d-rului Lupu, din lichelismul lui Griguță Filipescu, din interesul lui Titel Petrescu și sub regia agenților comunismului, s'a realizat frontul popular. Și în ziua de alegeri d. dr. Lupu a colindat Capitala cu o escortă de două camioane de partizani cari au strigat pe la toate colțurile „Trăiască Frontul Popular" și au salutat cu pumnul, spre indignarea cetățenilor.

Și acum rezultatele și învățămintele.

Intâi unul reconfortant pentru noi: Capitala nu este comunistă. Capitala prin cetățenii ei, minus jidanii, a respins manevrele comuniste și a redus la valoarea lui justă, caraghioslâcul frontului popular al d-rului Lupu. Ba, pe ici pe colo, a luat chiar cu pietre la goană pe propagandiștii salutului cu pumnul...

Și al doilea: partidul național-țărănesc a făcut încă odată dovada că are hotărâte tendințe către o politică de front popular, alături de comuniști. Trebue reținut acest amănunt fiindcă el vine după ce în repetate rânduri d. Ion Mihalache a protestat împotriva unei astfel de învinuiri. Și partidul d-lui Mihalache va trebui să tragă consecințele.

Petru Bănescu

Gâscă grasă

Pentru JIDANI, Române,, Țara-ți nu e decât o gâscă grasă,
Pe care însuți tu o jumuli și, friptă, le-o servești la masă,
Iar JIDOVII, — ca să-ți arate că prețuesc cinstita-ți muncă, —
Mănâncă toată carnea gâștei, iar ție oasele ți-aruncă!

Radu Bardă

Amantul dela București, al Passionariei!...

Cartelul național-țăraniștilor cu social-democrații și cu conservatorii, încheiat din inițiativa d-rului Lupu, în vederea alegerilor comunale cari s'au soldat, după cum am văzut, cu înfrângerea stângei comunizante,—prefațează, și vom arăta dece, acțiunea demagogului sovietofil, dela Athénée Palace, de a crea un front popular în România.

Noi am arătat, în multe rânduri, nu numai prin informațiile noastre dar chiar prin ceeace ne-au declarat fruntașii vieții noastre naționaliste, cari au luptat în aceste alegeri municipale, am arătat, zic, că d-rul Lupu pentru a bolșeviza țara încearcă crearea unui front popular. La ceeace am spus până acum se adaugă noi elemente.

In primul rând trebue să reamintim faptul că d-rul Lupu și C. Titel Petrescu, președintele partidului social-democrat, formează așa numitul „comitet național" al R. U. P.-ului (Ressemblement Universel pour la Paix) al cărui congres dela 9 Septembrie 1936, dela Bruxelles, a însemnat o fățișă acțiune comunistă, inspirată de Moscova, și care s'a manifestat prin lupta împotriva fascismului și pentru menținerea păcii. In urma acestui congres, d-rul Lupu care, deși se pretinde... naționalist (nerușinarea „democraților" noștri nu cunoaște uneori margini), privește numai spre Răsărit, a lucrat și lucrează pentru înjghebarea unui front popular pe care l-a și realizat parțial prin acordul cu social-democrații.

Dar lupta comunizantă a acestuia abea începe. Social-democrații, prin cuvântul d-lui C. Titel Petrescu, s'au și pronunțat pentru constituirea unei coaliții democratice, care să formeze viitorul guvern. Iar presa de stânga, anumita presă, despre care nu mai putem scrie mare lucru, inspirată de acelaș lup al Țării, afirmă că *„partidele democratice cari se combat între ele* (cazul radical-țăraniștilor cari nu s'au cartelat cu d-rul Lupu) *în loc să se unească, fac o mare greșeală și față de ideia democratică și față de propriile lor interese"*.

Înțelegeți aluzia presei jidovești și a social-democraților: unirea tuturor forțelor democratice cari să formeze viitoarea coaliție politică de guvernare, și care să marcheze, totodată și realizarea frontului popular. Pentrucă fronturile populare nu sunt altceva decât fronturile forțelor democratice susținute de comuniști. Aceasta o știe oricine care își dă seamă de ceeace înseamnă guvernarea Frontului Popular din Franța, de exemplu.

Vasăzică, suntem în fața unei precise acțiuni a partidelor și grupărilor de stânga și de extremă stângă, împotriva ideii și mișcării naționaliste. In asemenea momente de completă zăpăceală politică, în care chiar d-rul Lupu mai are acoliți, mișcarea de resurecție națională este amenințată.

Desigur, frontul lupilor, împotriva noastră a românilor, cari ne vrem guvernați românește, nu se va realiza. Dar aceasta nu înseamnă că trebue să stăm nepăsători. Dacă ciomăgașii d-rului Lupu au putut striga, la alegerile comunale: „Trăiască comunismul"!, ne dăm seama ce-ar putea însemna în alegeri generale o asemenea libertate de mișcare a fiarelor cari defilează cu pumnul strâns.

Acestui dr. Lupu, care visează și iubește pe Passionaria spaniolilor, ar trebui să i se aplice sancțiunea pe care a dat-o aceasta unui preot, înfigându-și colții în beregata lui și omorându-l.

Dar dacă nu se va întâmpla chiar așa, sigur însă, acest lup va fi răpus de oprobiul României adevărate.

Să așteptăm...

Ștefan Ionescu

Huliganii din Șimleu

Un jidan obraznic scria mai săptămâna trecută, într'o fițuică jidovească din Iași, că toate păcatele lumii noi le aruncăm în spatele jidanilor. In ziarul nostru cifrele însă au glăsuit mai mult decât toate teoriile adversarilor antisemitismului. Și, pe temeiul statisticilor am arătat orbilor, că jidanii falsifică tot ce este românesc, dela literatură și până la monete — două chestiuni la ordinea zilei.

Până și „Dimineața" constată eri, că s'a distrus legenda „monetăriilor oltenești", de astăzi înainte fruntea falsificatorilor de monete fiind tot jidanii, depășind statistica noastră de până acum cu 50 deodată în plus, cifră care întrece numărul celor din Dolj, T.-Severin și al celor din Satu Mare la un loc.

Nu mi-au plăcut niciodată romanele și filmele polițiste, eri însă reportagiile din toate ziarele nu mi-au satisfăcut pasiunea de a urmări etapă cu etapă goana polițistă după jidani. Citind, parcă aș fi vrut să strig, așa ca un copil la cinematograf: „Pune mâna pe jidani, d-le chestor Stănescu!... Ia seama bine, d-le comisar-șef Gheorghiu!..". Nu de alta, dar mi-am adus aminte, că și eu sunt oltean și jidanii au inventat legenda, că oltenii sunt specialiști în fabricarea monetelor. Iată însă, că falsificatori de profesie în orice domeniu, jidanii aveau trei fabrici și au falsificat peste 20 milioane lei monete de câte 250 și 100 lei, în trei ani.

De notat, că fabrica centrală era instalată într'un sat din apropierea Șimleului-Silvaniei, iar falsificatorii sunt absolut toți jidani. Unii sunt proaspeți cetățeni, alții sunt cu pașaport și puteau călători ușor peste graniță, de unde își procurau uneltele și materialul — ne informează corespondenții localnici. Toți acești jidani ambulanți ajunseseră să-și cumpere imobile și desigur nu le mai trebuia nimic să se considere de acum conducători ai Șimleului.

După ce i-a înșelat pe țărani trei ani de-a rândul cu bani falsi, mâine i-ar fi amețit cu țuică falsificată și la cele mai apropiate alegeri i-ai fi văzut pe cei 50 de pușcăriași de astăzi consilieri comunali și deputați. Nici o deosebire deci, între jidanii falsificatori ai Șimleului și falsificatorii-șperțari din comerțul și industria noastră de astăzi.

Iată însă, că în Simleul-Silvaniei sunt bănuiți ca falsificatori toți jidanii și, tot orașul este în mare fierbere. Mai poate jidanul acela obraznic dela Iași, să spună, că „Porunca Vremii" i-a învățat pe românii din Șimleu, că veneticii din orașul lor, îmbogățiți în câțiva ani, le-au speculat sărăcia și necazurile? Vede românul singur pretutindeni, că jidanii abia pripășiți pe la noi ridică palate și se amestecă apoi în treburile noastre, cu drepturi câștigate prin bani falsificați cu prese pentru fabricat ulei sau cu tot felul de alte prese, care falsifică tot ce este românesc. Și românii de pretutindeni ni se plâng nouă, să scriem la ziar, în contra jidanilor.

Așa dar, avem ocazia acum, să ne explice locuitorii din Șimleu, cum devine românul antisemit.

P. Tipărescu

Cămașa de forță

O vizită în străinătate

D. Dimitrie Iuca a făcut, zilele acestea, o călătorie la... Rusciuc.

De obiceiu, paraponisiții pleacă la Vilna.

Șomajul intelectual

Intr'un articol de fond din „DREPTATEA", d. Mihail D. Ralea spune că tinerii intelectuali români nu vor să primească posturi decât în Capitală. „Somajul nostru intelectual — spune d. Ralea — nu e decât un șomaj de preferințe innalte greu de satisfăcut, de ambiții nemăsurate.

„Cine tremură pentru această țară, merge, merge în adâncuri, la sate, ori care ar fi confortul personal".

Cine credeți că vorbește așa? D. Mișiu Ralea, vajnicul național țărănist care, incet-incet, a plecat dela Iași, a ajuns dipotat în București, s'a băgat prin niște modeste Consilii de administrație și a ajuns chiar director al „Dreptății".

Bineînțeles, că d. Ralea — ca și dom' prezident Mihalache — nu locuiește la țară, ci în București, în Parcul Domeniilor...

Desgropând trecutul nostru

Inițiativa diplomatică a lui Hay în chestiunea emigrației evreești

Nota cea sucită a Statelor Unite dată în chestiunea emigrațiilor evreești din România a fost interpretată felurit de presa mondială. In orice caz, imixtiunea unui stat neparticipant la Congresul dela Berlin este de natură să stârnească, evident, bănueli perfect justificate. *Nu lucra diplomația americană, ne lucra Kahalul „american".*

Desigur, că președintele Hayes și ministrii săi socoteau necesar să intervină în orice chestiune europeană doar din motive de snobism, căci altfel nu-i nici o explicație plauzibilă care să justifice acest act.

„Le Temps" din Septembrie 1902 relevă cu multă competență inutilitatea amestecului diplomatic și-i da o explicare firească.

Este vorba de faimoasa doctrină a lui Monroë, care-i rodea pe americani și nu le convenea de loc supunerea tacită a Americei de sud, latinizată complet. Această atitudine „interventionistă", cu aparență de intrare în concert european politic, dar cu tendința mondială de supremație, o vedem încă din chestiunea Chinei și a Armeniei masacrate de Turci.

Perfect, să admitem și noi această grandomanie diplomatică. Este chestie de orgoliu de rasă. Dar acelaș lucru nu se poate aplica în România civilizată a Regelui Carol I, ctitor și organizator de țară; de aceia găsim nejustificate niște isbucniri instinctive, ancestrale, într'o chestiune de inimă, poate, pentru niște „americani".

In ce ne priveste este vorba tot de art. 44 din tratatul dela Berlin, pe care — spun ei — nu l-am respectat noi, Românii. Ce era de fapt? Evreii din România emigrau în America pentru simplul motiv că niște legi pe care le-am expus în foiletonul precedent le oprea cu desăvârșire intrarea în arena diferită a Statului. Liberala America a înțeles să ia atitudine în această chestiune și să se mulțumească nu numai cu adăpostul lor pe pământul ospitalier și larg deschis al lor, dar să și intervină în respectarea dreptului modern și a tratatelor solemne.

Președintele, invitat cu insistență de Kahal, stărue să se ia măsuri contra României agresive, APARANDU-ȘI INTERESELE ȚARII SALE (?). Vedem buna credință.

Dar sugestia „americană" a fost de natură „europeană". Fără îndoială.

Anglia i-a sugerat ideia Americei să agite chestiunea evreiască din România. Ea manifesta principiile lui Palmerston și ale lui Gladstone și se lăuda cu *„patriotismul"* și *„civismul"* supușilor jidovi. Anglia nu vedea cu ochi buni *(o anumită Anglie)* politica Rusiei, a României, ba chiar a Austriei, Germaniei, fiindcă se crease un aflux de emigrare în East-End-ul Londrei, un adevărat oraș jidovesc. Anglia se temea oarecum. Voia să fie umanitaristă, dar să-și aplice principiile în celelalte țări, conservându-se pe ea. Lucrătorii englezi se temeau de concurență, mai mult, fură invocate chiar prejudecăți de rasă și religie, ba chiar s'a formulat și lozinca *„Anglia Englezilor"*. Ca niște adevărați englezi au încheiat statistici fantastice, arătând, diagramatic, *„pericolul"* inexistent pentru ei de altfel. Aceasta, ca să se pregătească guvernul lui Saint-James, care avea tendințe prietenești față de America. Era o chestiune de tact diplomatic. Lordul Lansdowne va merge pe aceiaș cale ca și Hay. Ce va face însă restul Europei? Toată „anumita" Europă va imita gestul Americei, susținând inițiativa.

Idealismul presupus va face loc unui realism odios. Nici o dogmă sinceră, nici un principiu serios. Totul se reducea la instinctul de conservare a fiecărei țări, în detrimentul celorlalte. Cărui fapt se datora intervențiile și pe ce baze? Din ordinul ocult al Alianței, care-și vedea prăpădit atacul contra României, ținta evreiască unde s'ar fi format o Palestină biblică.

I. G. Dimitriu

SPORT

România-Cehoslovacia 1-1 (0-0)

Matchul s'a disputat în prezența M. Sale Regele Carol II și a Marelui Voevod Mihai. Cehii au fost dominați. Cu o echipă românească am fi câștigat...

Prima întâlnire internațională a anului s'a soldat cu un rezultat extrem de favorabil dacă ne gândim că adversarii pe cari i-a întâlnit reprezentativa oficială a României sunt finaliștii ultimului campionat mondial.

Jocul a decurs în nota superiorității gazdelor cari au condus cu cu 1-0 dar oaspeții au reușit să egaleze cu 7 minute înainte de sfârșitul jocului.

In plus, arbitrul, italianul Barlassina a refuzat „națională" noastre un 11 m. categoric, care, transformat ar fi dus la înfrângerea certă a oaspeților, conduși până în acel moment cu 1-0.

Peste 40.000 spectatori au asistat la acest match care nu s'a bucurat de un timp favorabil. Aproape tot timpul a plouat.

ECHIPELE

La orele 16.30, echipele se aliniază în următoarele formații:

ROMANIA: *David, Bürger, Albu-Vintilă, Iuhasz, Rafinsky-Beke, Covaci, Ciolac, Bodola, Dobay.*

CEHOSLOVACIA: *Planicka, Burger, Ctyrocky - Kostalek, Prucha, Ludl-Fascinek, Kloz, Nejedly, Kopecky, Puc.*

Pe tușe: d-nii Xifando și Ceaureanu.

PRIMA REPRIZA

Acțiuni repezi din ambele părți. Cehii iau matchul pe cont propriu. Kopecky *bate în bară. Fusese însă offside.*

Apărarea noastră își găsește cheia. Albu *e formidabil,* Burger *nu lasă nimic să-i scape iar* Vintilă *îl desființează pe* Fascinek.

Atacul „națională" noastre se încheagă. Ciolac *servește câteva mingi bune.*

Corner la poarta Cehilor. Bate Beke *dar* Bodola *trimite peste bară.*

Un alt shoot al lui Bodola *e respins cu greu de* Planika. *„Națională" domină.*

Contraatacul advers se produce cu repeziciune. Klotz *trage puternic dar* David *salvează.*

Am putea înscrie două-trei puncte dar aripa Covaci-Beke înceți și nesiguri anchilozează atacul „român".

Pauza găsește „națională" la egalitate cu cehii.

REPRIZA A DOUA

Ploaie mai tare. Ciolac e în posesia balonului la câțiva metri de poarta cehă. E o ocazie strălucită. „Ghiță" însă e încet ca un sexagenar. Ratează.

Un shot formidabil al lui Dobay neliniștește pe Planika. Corner la poarta noastră. Alt corner.

Matchul e animat. Cehii cari scomptau o victorie sigură sunt puși mereu în dificultate.

Contraacțiunile lor găsesc apărarea noastră neclintită, dela post, Vintilă *în special desfășoară o activitate prodigioasă. E în mare formă.*

Deasemenea Albu *și* Burger.

Tânărul Mircea David, *în poartă apără în mare maestru puținele — dar periculoasele — shoturi ale înaintării cehe.*

Nici mijlocașul centru al „națională" nu șomează. Într'un cuvânt: apărarea noastră e la datorie.

MARCHEAZA!... „ROMANIA"

In minutul 64 Beke pasează lui Covaci, acesta trimite lui Ciolac care-l deschide —savant— pe Bodola. Orădeanul driblează pe Ctyrocky și înscrie puternic în poarta lui Planika.

E 1-0 pentru România.

Acțiunea oaspeților e disperată, dar rezultatul se menține până aproape de sfârșitul partidei.

Intre timp Covaci, singur în fața porții cehe, vrea să tragă. Ctyrocky îl ține cu mâna. E fault vizibil. Barlassina refuză să acorde 11 m. Ne consolează însă cu un corner...

Dacă arbitrul ar fi sancționat just, „România" n'ar mai fi putut pierde.

Mai sunt șapte minute de joc. Se pare că finaliștii ultimului campionat mondial vor fi înfrânți.

EGALAREA....

se produce totuși în minutul 38 al celei de a doua reprize prin Nejedly. Acesta înscrie imparabil în poarta în care talentatul Mircea David a făcut o partidă strălucită.

JUCATORII

Dela cehi s'au detașat *Planika, Burger, Puc* și *Nejedly.*

Din „națională" s'au distins:

Albu — acelaș fundaș de clasă europeană. — *Vintilă* — unul din cei mai buni oameni depe teren — *David* și *Bürger.*

Foarte slabi au fost *Beke* și *Covaci* cari nu și-au justificat cu nimic locul în echipă.

Deasemeni ne-a decepționat *Ciolac.* „Ghiță" e băiat deștept și se pricepe în football dar e greoiu și de-o incitenială de pensionar. N'a dat satisfacție.

CU ECHIPA „NEAOȘA" II BATEAM PE CEHI

Cea mai importantă învățătură care se desprinde din matchul de eri depe ONEF este aceea că AM FI PUTUT CÂȘTIGA IN MOD CERT MATCHUL DACĂ AM FI PREZENTAT IN FAȚA CEHOSLOVACIEI O ECHIPĂ TÂNĂRĂ ȘI ROMANEASCĂ.

Știm că unii jucători români au fost indisponibili. E drept. Dar au fost și alții buni și sănătoși cari n'au jucat.

Este indispensabil că dacă reprezentativa „națională" de eri ar fi fost injectată cu serul tinereții năvalnice a unui Nistor, Munteanu, Bindea, Cocîuban etc., cehii nu ne-ar fi mai putut rezista.

Cu anchilozați ca Beke, Covaci & comp. era fatal să terminăm la egalitate un match în care — după modul cum s'a desfășurat — trebuia să ne revină destul de net.

Rezultatul — foarte bun — obținut de „națională" noastră este deci departe de a scoate din actualitate problema ROMÂNIZĂRII INTEGRALE a echipei noastre reprezentative.

Problemă care tocmai de aceea a devenit acum mai actuală decât oricând.

Anastase Iftimie

Lupte

Finalele Campionatului Capitalei

In sala teatrului „Regina Maria", s'au desfășurat eri dim. finalele campionatului bucureștean de lupte greco-romane, cari au dat următoarele rezultate:

CAT. AER: Dimu Ilie *(C. F. R.) bate la puncte pe N. Constantin (C. F. R.)*; CAT. PANA: Alex. Hristun *(C. F. R.) învinge prin abandon pe Popa Păun (C. F. R.)*; CAT. UȘOARA: Ch. Vințescu *bate pe Gh. Ancuța (Falanga)*; CAT. SEMI-MIJLOCIE: Alex. Hristun *(C. F. R.) bate pe Alex. Koerner (Tirul) prin tuș m. 19* CAT. MIJLOCIE: Mișu Cehod, *(C. F. R.) bate pe P. Ioanițescu (Tirul)*; CAT. MIJLOCIE A: *P. Ioanițescu (Tirul) învinge prin tuș pe V. Noiman (Sp. M.), M. Cehov (C. F. R.) bate pe Noiman (Sp. M.).*

Au fost declarați CAMPIONI: cat. aer: DINU ILIE; *cat. pană:* ALEX. HRISTUN; *cat. ușoară:* ALEX. UNGURAȘ; *cat. mijlocie A:* P. IOANIȚESCU; *cat. mijlocie B.:* V. BATY; *cat. semi-grea:* FURTUNA; *cat. grea: S. OPREA.*

BOX

Rezultatele galei dela A. C. T.

Reuniunea de box, ținută eri seară la A. C. T., în vederea campionatelor amatoare ale Europei, dela Milano, a dat următoarele rezultate:

M. Popa (Turda) bate prin knok-out în repriza III pe N. Matzariu (Rapid).

MATCHURI DE SELECȚIE

CATEGORIA MUSCA: *N.Georgescu* (A. C. T.) învinge la puncte pe Panaitescu.

CAT. COCOȘ. *Anton Oșca* (C. F. R.) bate la puncte pe Vivi Stănescu (A. C. T.).

CAT. PANA: *Marin Gaspar* (Turda) învinge la puncte pe Gilicze (Timișoara).

CAT. UȘOARA: *Iacob Gh.* (Rapid) învinge la puncte pe C. David (Tir).

CAT. SEMI MIJLOCIE: *N. Băncescu* (Sport m.), bate pe Gr. Jelesneac (Gloria C. F. R.).

CAT. MIJLOCIE: *Leonida Cotidis* (Sport), bate prin abandon pe N. Stănescu (Rapid).

CAT. SEMI GREA: *Petre Pop* (Galați) bate detașat pe P. Tafan (Rapid).

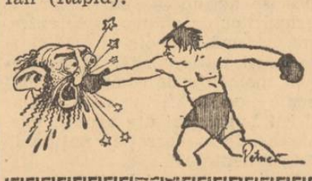

FOTT-BALL

Crișana-Universitatea 3-1 (1-1)

Pe întreg cuprinsul țărei, s'a disputat eri un singur match de campionat pentru Divizia Națională A.

La Oradea Mare, Crișana a învins Universitatea cu 3-1 (1-1).

Mișcarea LITERARA și artistică

Compoziție originală: „Noaptea Sf. Gheorghe" la Opera Română

Opera Română va prezenta Marți seara, pentru prima oară, opera originală „NOAPTEA SFANTULUI GHEORGHE" de Cavalerul Tudor de Flondor.

Tudor Flondor, fratele marelui luptător național Iancu Fondor, urmaș al vechei familii istorice bucovinene, s'a născut la 10 Iunie 1862 petrecând copilăria sa în conacul familiei din Storojineți.

Studiile secundare le face la Cernăuți, la Liceul „Aron Pumnul" și urmează doi ani dreptul la Facultatea Juridică din acel oraș. In 1884 pleacă la Viena, urmând până în 1888 cursurile la Inalta Școală de Agricultură după care se înapoiază în Bucovina.

Talentul său muzical se manifestă încă din frageda sa tinerețe. La liceu, formează un cor alcătuit din elevii institutului încercând primele sale compoziții uni. Ca tânăr student, la Facultatea Juridică din Cernăuți organizează societatea muzicală „ARMONIA", o creațiune a Mitropolitului Morariu, compusă dintrun cerc de intelectuali români iubitori de artă. Cu concursul acestora apare în public cu primele sale compoziții operete, vodeviluri, coruri și dansuri naționale. E o epocă plină de creațiune, de manifestațiuni naționale încurajată de întreaga suflare românească. Concertele și reprezentațiunile teatrale sunt primite cu multă însuflețire și încoronate de deplin succes.

In 1884 părăsește Tudor Flondor Viena întorcându-se la moșia sa părintească Rogojești pe malul Siretului, consacrându-se agriculturii, fără însă de a înceta activitatea sa creatoare ca muzicant. Organizează cu concursul societății muzicale „ARMONIA" diferite turneuri artistice prin Bucovina și Transilvania și prezintă cu prilejul expoziției din București opera sa „MOȘ CIOCARLAN".

O boală grea îi răpește forța de muncă, se stinge tânăr la vârsta de 46 de ani și e înmormântat în 1908 în cripta familiei din Rogojești.

Pe lângă cântecele sale, coruri, cântece religioase, imnuri, valsuri, etc., sunt de relevat: „MOȘ CIOCARLAN" „NOAPTEA SF. GHEORGHE", „RUSALIILE", „NUNTA ȚARANEASCA", „LIȚA PESCARIȚA", și altele.

Tudor Flondor n'a fost numai un geniu muzical dar a fost și un excelent agricultor și s'a manifestat în special în domeniul politic luptând pentru cauza națională ca deputat în Parlamentul din Viena și Dieta Țării din Cernăuți.

Aproape toate creațiunile sale muzicale sunt închinate folclorului românesc.

Recitalul de canto al d-nei Angela Popescu

Fiind obișnuiți să vedem, spre regretul nostru, săli mai mult sau mai puțin goale la concertele de „debut" ale artiștilor noștri români, am avut surpriza mult plăcută la recitalul de canto al d-nei Angela Popescu, dat sub patronajul Majestății Sale Regina Maria, în sala Dalles, constatând prezența unui public numeros și select.

Acest fapt ne bucură cu atât mai mult cu cât d-na Ang. Popescu este un talent format deocamdată numai pe meleagurile noastre.

Publicul a înțeles că trebue să acorde un interes mai mare artiștilor noștri autohtoni. Și încrederea lui nu a fost înșelată de realizările artistice ale d-nei Angela Popescu.

Prezentând un bogat și variat program (arii din opere, lieduri și cântece românești), concertista cu resurse vocale și artistice frumoase, — egalitate de emisiune, un timbru catifelat și plăcut de mezzosoprană, o intensitate adequată necesităților de expresiune și stilului, într'o intonație foarte justă și cu o muzicalitate mereu prezentă, — a știut să pună în valoare fiecare din bucățile cântate.

In special ținem să menționăm realizarea deosebit de reușită a liedurilor de Grieg, Schumann și Brahms — ceeace ne îndreptățește să prevedem frumoase interpretări pentru Mahler și R. Strauss.

Toate laudele pentru distinsa sa profesoară, d-na Snejina, care a știut în foarte scurt timp să dea sălii de concert un element în asemenea condiții.

Iuliu Bosiș

O statue lui Decebal la Grădiște

Aflăm că un grup de inimoși intelectuali a hotărît să eternizeze în piatră eroică figura lui Decebal la Grădiște, pe locurile Sarmisegetuzei de odinioară.

Este, fără îndoială, o inițiativă pe cât de binevenită, pe atât de lăudabilă.

Răsar par'că — la această amintire istorică — din negura acelor îndepărtate vremi, învăluite în legendă, cohortele celor cari au înfruntat disprețuitor moartea, pentru a-și apăra, cu'n vibrant și neîntrecut patriotism, pământul, libertatea și independența lor.

Destinul a vroit ca acest cuib de vulturi să fie sfărâmat și lupta lor dârză și eroică să închee o epocă și să marcheze începutul alteia.

Epilog de epopee.

Intr'un stat nou apoi, a luat încet-încet ființă un popor nou.

Pacea și prosperitatea care au urmat au asigurat desvoltarea acelei Dacii care — precum spun istoriografii — a devenit Dacia fericită.

Și istoria, cu multele ei peripeții dramatice, și-a urmat cursul. Au venit timpuri vitrege, cumplite. Dela răsărit au năvălit peste un neam blajin și ospitalier hoardele barbare. Un mileniu de subjugare a înregistrat cel mai întunecat capitol al istoriei noastre, sguduitor prin umilințele și durerile încercate.

Și iarăși s'a înseninat cerul.

Stăpânitorii de eri, reduși la teritoriul de pustă pe care-l merită, nu s'au ostoit. Ei își țipă la toate răspântiile, cu o totală ignorare a adevărului istoric și cu infamă perfidie, drepturile „istorice" asupra pământului, leagăn al ființei noastre naționale.

Astăzi, când un asemenea fapt, face ca în fața noastră să defileze istoria, cu întreg sbuciumul și jertfele ei, este o datorie sfântă să contribuim fiecare după puterile noastre, pentruca inițiativa luată să devină cât mai curând un fapt îndeplinit. Și nu ne îndoim că această chemare va găsi ecoul dorit.

Acolo, în munții Hațegului, din inima Daciei-felix de demult, statuia mândrului rege, care — împreună cu toți cei din jurul său — a preferat să moară decât să se predea dușmanului, va căpăta înțelesul adânc al unui măreț simbol.

Și generațiile de azi și cele de mâine, vor ști să-l desprindă, să-l prețuiască cum se cuvine, să se pătrundă de el, având întotdeauna în fața lor, o strălucită pildă de abnegație și sacrificiu.

Ioan Goga

Concertul corului A. C. T. dela 24 Aprilie, la Ateneu

Corul bărbătesc al Asociației creștine a tinerilor (A.C.T.) va da în seara zilei de 24 Aprilie cor., un concert la Ateneul Român.

Ansamblul coral al acestei asociații, este în deobște cunoscut publicului nostru meloman, atât din desele concerte pe care le dă în fața microfonului românesc cât mai ales cu ocazia Olimpiadei din vara trecută, unde această asociație ne-a reprezentat culorile naționale într'un chip atât de strălucit. Vocile celor aproape 40 de tineri creștini, despre a căror omogenitate și educație în executarea partiturilor am mai scris în coloanele noastre, exprimându-ne întotdeauna toate laudele bine meritate, vor delecta pe auditori la concertul de Sâmbătă seara, cu un program cu bucăți pe cât de grele pe atât de variate și selecționate.

Astfel bucățile religioase stau alături de cele populare care se îmbină minunat cu piese clasice. Mandicewschi, Sabin Drăgoi, R. Botez *etc.,—compozitori cu accente de o vădită profunzime religioasă în melodii vor fi cântați în partea întâia a programului.*

Partea doua a concertului o formează muzică populară. Cele mai caracteristice melodii din: Danga, Elinescu, R. Botez, Stork, Anastasescu, I. Vidu, C. Porumbescu *își vor spune prin glasul celor 40 de flăcăi creștini, tot sufletul românesc din cântecul românului.*

Bagheta acestui mare concert este încredințată maestrului RADU BOTEZ, un element valoros și cu un talent dirijorial apreciat.

Aspecte, insigne, comentarii

Ecoul

— sărbătoririi d-lui A. C. Cuza în gazetele românești a fost foarte puternic.

Insemnăm pentru azi caldul omagiu din ultimul număr al revistei „Glas românesc în regiunea secuizată".

„Poporul românesc"

— e o gazetă pentru folosința muncitorilor dela sate și orașe.

Și e o gazetă bună. Am dori-o cât mai răspândită.

Tipărind

— ediția a II-a a volumului „Femeia în eroismul spiritual, moral și național", d. RADU GYR a dat la lumină o carte aproape nouă.

Revăzut în întregime, volumul trebuia citit mai ales pentru acea nouă „Baladă a Reginei cu nume de cântec".

Regenerarea neamului românesc

de N. Porsenna este cea mai interesantă lucrare de gândire socială ce s'a scris dela războiu încoace. Autorul este unul dintre cugetătorii puternici ai României contemporane, original prin studiile sale cugetătoare de filosofie socială.

Cartea de față atacă o problemă la care nimeni nu s'a gândit până astăzi, deși este problema vitală a neamului românesc: regenerarea rasei noastre, pe baze fizico-psihice, pentru a face din Român un om nou, fundamental deosebit de cel din trecut: un element viguros, un caracter tenace, un om cu nervi de fier, un factor de creație și progrese.

Această transformare radicală a rasei românești se impune ca însăși condiția ei de viață, în mijlocul popoarelor tari și dușmane ce o înconjoară, și față de unele minorități ce reprezintă o formă mai evoluată. Neamul românesc trebue să creeze în Europa un dinamism românesc, și să strălucească prin prestigiul unei mari civilizații.

Metoda practică indicată de autor pentru această renovare sufletească este un plan științific de reeducare a cărei eficacitate — dovedită aiurea cu exemple istorice isbitoare — redă rezultatele așteptate în cursul unei singure generații. Prezentarea o face Editura „Gugetarea".

„Progresul horticol"

— se ocupă de așezările noastre grădinărești.

O menționăm la această rubrică pentru scrisul frumos al colaboratorilor și frumoasee lor năzuințe de a face — cât de cât — din România un colț de pometuri și de flori.

Isvorașul

— nu este numai o bună revistă de folklor muzical.

Alături de ea a făcut să se ivească vâna subțire a unei edituri în care a început să apară cărți bune pentru săteni.

Una din ele ne-a sosit chiar zilele trecute. E scrisă de părintele Gh. N. Dumitrescu-Bistrița și cuprinde scurte dialoguri și piese cu frumoase învățături.

Creștinismul și viața românească

Conferința d-lui av. Popescu Tudor la Casa Femeii

Incheind ciclul SOCIOLOGIA CREȘTINA, în care au conferențiat d-nii: Emilian Vasilescu, Gheorghe Cronț, Ștefan Cârstoiu și Mircea Vulcănescu, d. av. Popescu Tudor a vorbit zilele trecute la Casa Femeii, tratând despre „CREȘTINISM ȘI VIAȚA ROMANEASCA".

După ce a mulțumit d-lor conferențiari, care au avut bunăvoința să-și dea concursul la o operă de folos sufletesc, întreprinsă de Filiala Sf-ții Apostoli a Soc. ort. naționale a femeilor române, d. av. Popescu Tudor, a arătat ce a însemnat creștinismul pentru viața românească în trecut, când toate fibrele sufletului și ale organizației noastre sociale și politice, erau pătrunse de credință. In toate actele juridice și în cele politice de pe vremuri, interveneau la fiecare pas formule care arătau până la ce punct era înrădăcinat creștinismul în viața românească. Boierimea toată și sfatul domnesc se împărtășiau împreună cu Vodă de Sf. Pasti.

O mare campanie de reîmprospătare a creștinismului în sufletul poporului nostru, ne-ar pune la adăpost pentru vremurile grele ce ne amenință. România atât va fi o țară puternică și stăpână pe destinele sale, cât va fi creștină; iar toți cei care lovesc, direct sau indirect, în credința poporului nostru, sapă la însăși temeliile neamului românesc.

Ciclism

Rezultatele în Cursa Oficială de eri

Eri dimineață s'a disputat în Capitală, prima cursă oficială a anului ciclist, pentru premiul *„Frize"*.

Din cei 29 alergători cari au concurat, s'au clasat în frunte:

1. CRISTEA ION (cat. III) a parcurs cei 78 km. în 2 ore, 26' și 30".
2. *Steinhardt Mihai.*
3. *Walter Agaton.*
4. *Penteș Ioan.*
5. *Țoncu Gh.*

Motociclism

Marin Mareș câștigă „Curierul de război"

Importanta probă motociclistă, care se dispută anual, sub numele de *„Curierul de război"*, a văzut învingător (pe 1937) pe MARIN MAREȘ, vechiu alergător, care — din 12 concurenți — a acoperit distanța de *60 km.* în teren variat, în *1 oră 59' și 12".*

ATLETISM

Recordul național la prăjină, doborât

In cadrul reuniunei atletice desfășurate eri dimineață, pe velodromul din șos. Ștefan cel Mare, în organizarea clubului **„Viforul Dacia"**, atletul EILHARDT a bătut recordul național la săritura cu prăjina, realizând 3 m. 76 (vechiul record era de 3 m. 72.)

DE LA O ZI LA ALTA

TEATRU

OPERA ROMÂNA: Relache.
TEATRUL NAȚIONAL: Vreau să trăiesc.
TEATRU REGINA MARIA: Lupul și sania.
COMEDIA: Floare de lămâiță; Ora H.; Floare de lămâiță.
TEATRUL VESEL: Scurt circuit.
TEATRUL ALHAMBRA: Super Alhambra 1937.
TEATRUL LIGII CULTURALE: Fiul cel pierdut.
TEATRUL MODERN: 25 la...
TEATRUL MAJESTIC: Amor sovietic, comedie în 4 acte de V. Kataew.
TEATRUL EFORIE: Văduva veselă.

CINEMA

CAPITOL: Flacăra verde, jurnal și completare.
ARO: Stjenka Rasin.
ROXY: Flacăra verde, jurnal și completare.
TRIANON: Extravaganta d-ra Bennet. și jurnal Para mount.
A.R.P.A.: Amprente digitale și jurnal.
FEMINA: Călătorie suspectă și completare colorată.
FORUM: Voi fi a ta și Bestia umană.
FRANKLIN: Marșul de noapte și Aur în stradă.
OMNIA: Voi fi a ta și Regina junglei.
CITY: Grădina lui Alah și Aur chinezesc.
DARLY: Boccaccio și Dușmanii oamenilor.
MARCONI: Nu mi-am ucis soțul, Fata din Salem și revistă.
MODEL: Chipuri uitate și Călărețul mascat.
DORI: Vampirul din Praga și Insula plutitoare.
COTROCENI: Marșul de noapte și Piccolino.
DIANA: Curierul din California și Rin-Tin-Tin salvator.
DICHIU Micul lord, Mizerabilii și Lilly Simphonies colorat.
ORFEU: Gelozie și Valul pictat.
TRIUMF: Romanul unei minore și Cascada bletemată.
PACHE: Romeo și Julieta și 13 ore în văzduh.
VOLGA (Dorobanți): Agentul special și La porte du large.
LIZEANU: Tumultes și Beyond Bengal.
CENTRAL: Antonio Adverso. Maglavit, Turul ciclist și revistă.
DOAMNEI: (Manon): Revolta de pe Bounty și Jurnalul unei cameriste.
PAX (calea Rahovei 236): Soție și Amantă cu Kay Francisc și Comoara blestemată.
FLORIDA: Paris și Katerina.
MILANO: Reputația d-rei Alenburi și Steaua norocului.
BARCELONA: Viața lui Iisus și Prăpastia morții.
ILEANA: Extravagantul Mr. Decds și Diavolul alb.
IZBÂNDA: Avantgarda eroilor și M-me Bouterfly.
LOLICA: Golgotha și Guliver în țara piticilor.

RADIO

LUNI, 19 APRILIE 1937

14.30. Muzică executată de mari virtuoși (discuri).
15.00. Ultimele știri.
18.00. Concert de după amiază. Orchestra Radio, dirij. de Const. Nottara: Muzică inspirată de ape.
19.00. Ora. Mersul vremii. Actualități.
19.10. Continuarea concertului.
20.00. Marea în progresul nostru economic, de prof. Victor Slăvescu.
20.20. Concert de masă al Orchestrei Jean Sibiceanu, transmis dela restaurantul „Răcaru".
21.05. Liga navală, de Comandor Preda Fundățeanu.
21.25—22.05. Muzică distractivă și românească (discuri).

RADIO-BUCUREȘTI

21.25. Muzică veche de cameră
22.05. Cărți și reviste.

RADIO ROMANIA

22.10—22.30. Continuarea concertului (discuri).

RADIO BUCUREȘTI

22.10. D-na Lydia Lipowska (canto).
22.30. Radio-jurnal. Sport.
22.45. Concert de noapte. Muzică distractivă pentru instrumente diferite: I. Orchestra mandolinistică Salvatoare Colacione.
23.45. Jurnal pentru străinătate în limba franceză și germană.
23.55. Ultimele știri.

MARȚI, 20 Aprilie 1937

6.30. Deschiderea emisiunii. Gimnastică ritmică. Radio jurnal. Concert de dimineață (discuri). Sfaturi gospodărești și medicale.
7.30. Inchiderea emisiunii.
13.00. Ora. Culturale. Sport. Cota Dunării.
13.10. Concert de prânz.
14.10. Radio jurnal: Ora. Mersul vremii. Bursa. Știri interne și externe.
14.30. Continuarea concertului.
15.00. Ultimele știri.
18.00. Concert de după amiază. Muzică ușoară.
19.00. Ora. Mersul vremii. Actualități.
19.10. Muzică variată (discuri).

UNIVERSITATEA RADIO

20.25. Marea noastră, de dr. Teodor Bușniță.
20.45. Concert de balalaici. Quartetul „Baikal" cond. de Boris Cernigov.
21.20. Institutul de cercetări marine: Agigea, de prof. C. Motaș.

RADIO-ROMANIA

21.35-22.30. Muzică distractivă (discuri).

RADIO-BUCUREȘTI

21.35. Concert de pian. D-ra Maria Fotino.
22.10. Șerban Tassian (canto).

RADIO ROMANIA și RADIO-BUCUREȘTI

22.30. Radio jurnal. Sport.
22.45. Concert nocturn al orchestrei Petrică Moțoi, transmis dela restaurantul „Mircea".
23.45. Jurnal pentru străinătate în limba franceză și germană.
23.55. Ultimele știri.

ARO: Stjenka Rasin

Viața politică

Intrunirea Frontului Românesc din jud. Ilfov

In vederea alegerilor pentru consiliul județean în jud. Ilfov, o echipă a Frontului Românesc compusă din: d-nii IORDACHE AL. CHIHAIA, ANGHEL DEMETRESCU, PAUL DRAGOMIR, SEPOIA și MARIN COMAN au ținut mai multe consfătuiri în comunele din plasa Băneasa.

In comuna *Tunari* a avut loc o importantă întrunire la care au luat parte săteni din comunele: *Ștefănești, Dascălu Creața, Leșile, Gagu, Pipera*, etc. etc.

D. PAUL DRAGOMIR, arată că Frontul Românesc a chemat la luptă politică pe români, fără deosebire de partide politice, pentrucă programul de realizări al mișcării pornite de d. VAIDA VOEVOD, cuprinde revendicările tuturor românilor, pe care nici un partid politic nu le poate ignora.

Românii și-au înțeles menirea și au răspuns cu entuziasm chemării Frontului Românesc.

D. ANGHEL DEMETRESCU **își afirmă credința în victoria imediată a ideii naționale, pe care Frontul Românesc o reprezintă, cu demnitate și hotărâre.**

Nu va trece multă vreme și vom asista la dispariția tuturor organismelor lipsite de suporturile naționalismului.

Atunci vom avea rolul să reconstruim o Românie, care să fie a noastră și pe care vom ști să o păstrăm.

CUVANTAREA D-LUI IORDACHE AL. CHIHAIA

D. IORDACHE AL. CHIHAIA, examinând situațiunea politică, spune între altele:

Viu în mijlocul vostru, din București, din orașul acesta în care toate patimile își găsesc expresie, în care orice compromis este bun, pentru a-ți asigura un trai comod și ușor.

Vestea pe care v'o aduc e minunată.

Atmosfera a început să se clarifice. Bucureștii s'au deșteptat la viața bună la care tindem, la viața conștientă de interesele românismului sugrumat.

Alegerile comunale de la 16 Aprilie au însemnat reabilitarea Capitalei.

Astăzi, după aceste alegeri, putem spune cu siguranță: vom învinge!

Am văzut partidul în descompunere al național-țărăniștilor. Au votat pentru ei toți comuniștii, evreii, străinii, pleava mahalalelor, oameni scoși din cârciumă spre a fi duși la localul de vot.

Pentru ei, ca și pentru celelalte frânturi de partide, rezultatul alegerilor a fost semnul unei decadențe ireparabile și fără speranță.

Căci, dacă din cele 900 de voturi obținute, scădem trei mii ale partidului evreesc, alte trei mii ale social democraților, și o mie ale conservatorilor — câți români au votat pe candidații național țărăniști?

In mijlocul acestor spasme murdare, în care toți au vândut totul, și conștiința, și viața națională și viitorul țării — un curent de aer, curat proaspăt, aducător de viață nouă, a răsbit și a arătat tuturor că românismul este o realitate peste care nu se trece niciodată în această țară.

Cele 7000 de voturi, curate, românești, care au dat mandat Frontului Românesc să meargă mai departe pe drumul revendicării țării adevărate, înseamnă pentru noi și pentru toată lumea semnul unei biruințe care nu poate să întârzie.

Banii străinilor, ticăloșia înstrăinaților, îndârjirea comuniștilor, nu pot însemna nimic, în drumul fără oprire al Frontului Românesc.

Satele ne-au arătat dintru început că sunt ale noastre. Orașele au început, să se înglobeze mișcăriii noastre.

In momentul în care, orice este conștiință politică în această țară se va încolona în Frontul Românesc, când vom fi chemați să conducem românește destinele acestei țări, atunci roadele mișcării noastre vor fi mai vizibile.

Satele se vor bucura de aceeași atenție ca și orașele, din punct de vedere sanitar, școlar și tehnic.

Vom putea face atunci din fiecare sat un mic orășel, în care românul va putea trăi tot atât de bine, cum își permit să trăiască străinii cotropitori în orașele noastre mari.

Numai atunci vom putea spune că avem o țară în care trăim conform cu năzuințele noastre, cu interesele noastre, în care munca noastră ne va hrăni cu prisosință.

Să ne-o creiăm!

D. Gh. Brătianu despre sfârșitul de regim

D. Gh. Brătianu a prezidat ieri ședința delegației permanente a organizației georgiste din Iași.

După ce a subliniat rezultatul alegerilor municipale din București, d. prof. Brătianu vorbind despre actualul regim, a spus următoarele:

„S'a pomenit despre sfârșitul de regim — spune d-sa — și despre problema succesiunii, care preocupă pe toți; sfârșitul acesta de regim nu se desvoltă în împrejurări normale, care însoțesc de obiceiu asemenea fenomene. Când o guvernare se apropie de sfârșit, se vede în mod logic încotro se îndreaptă voința țării și mersul normal al lucrurilor; noi, astăzi când stăm sub jugul cenzurei și al stării de asediu și a celor cari trăiesc într'un permanent echivoc, înăbușind orice manifestare a conștiinței cetățenești, desigur că nu sunt împrejurări normale. Regimul acesta se cramponează. Această ultimă etapă, anunțată de atâta vreme nu se mai isprăvește și aici este partea gravă a lucrurilor. Guvernul acesta, care se cramponează de fiecare zi și de fiecare ceas, nu ezită să inventeze cele mai periculoase diversiuni, fără a se gândi, că periclitează prin aceasta instituțiile fundamentale ale statului.

„D. prim ministru a voit la sfârșitul guvernării sale, să treacă în istoria politică a țării cu chipul primului ministru englez Baldwin. Noi cerem să lase jos masca fățărniciei".

Judeo-țărăniștii înfrânți în alegerile dela R.-Sărat

In comuna JIRLAU, județul Râmnicul-Sărat, s'au efectuat alegeri comunale. Au obținut liberalii 271 voturi, luând 6 consilieri și FRONTUL ROMANESC 170 voturi, cu 4 consilieri. Au mai candidat național-creștinii care au luat 46 voturi, georgiștii 36 voturi; iar judeo-țărăniștii, cu toată risipa de bani și băutură, n'au putut obține decât 42 voturi.

Dealtfel acest rezultat dezastruos îl au în toată țara.

Anglia și Franța vor deslega Belgia de obligațiile rezultate din pactul locarnian

— In schimb Marea Britanie și Franța vor menține Belgiei garanția lor. —

Paris, 19 (Rador). — *Ziarele continuă să se ocupe de evenimentele și chestiunile create de războiul civil din Spania precum și de încercările care se fac în diferite părți ale lumii în folosul unei colaborări economice internaționale.*

Referindu-se în deosebi la chestiunea controlului, „EXCELSIOR" scrie:

„Este neîndoelnic că aplicarea unui control realmente eficace urmat de un acord pentru retragerea simultană a voluntarilor cari luptă în Spania în ambele tabere, ar fi de natură să schimbe repede situația militară și politică din Spania.

„Reduse la propriile lor forțe, cele două tabere nu vor întârzia să încerce un sentiment de oboseală într'o luptă fără altă ieșire decât ruina totală a nenorocitei națiuni spaniole. In acea clipă mediațiunea unor puteri amice, care să garanteze independența și integritatea teritoriului Spaniei ar putea să se exercite cu mai mult folos".

„LE PETIT JOURNAL", făcând aluzie la o acțiune de mediațiune, spune:

„Este oare cu putință să acorzi, cu sânge rece, cea mai mică probabilitate realizărei unei nădejdi, care ar presupune tot odată o bruscă resemnare a celor două tabere vrăjmașe din Spania, ridicate cu ferocitate una împotriva celeilalte, un consimțământ comun al lor de a trăi sub un singur om desemnat de străinătate și un simț al iertărei insultelor vrednic de vremile eroice ale martirilor creștini?".

In ce privește negocierile economice internaționale, L'ORDRE" scrie:

„Dacă statele totalitare ar accepta fără condițiuni să colaboreze la o conferință mondială, ar trebui ca ele să facă „tabula rasa" din sistemele lor economice fără să pună nimic în loc pe toată durata negocierilor și chiar fără a cunoaște ce foloase practice ar dobândi. Aceasta ar însemna o revenire la liberalismul economic dintr'o singură dată. Conferința mondială și, ipso facto, o reglementare economică generală nu par deci de loc realizabile.

„Lucrurile se înfățișează însă cu totul altfel, dacă se ține seama că d. Van Zeeland, președintele consiliului de miniștri al Belgiei, urmează să examineze împreună cu președintele Roosevelt chestiunea unor aranjamente încheiate, pe calea unei conferințe sau prin orice alt mijloc, între țările de libertate economică, luând ca punct de sprijin cele trei mari democrații Statele Unite, Marea Britanie și Franța".

REGELE LEOPOLD

„LE PETIT PARISIEN" anunță că ministerele de Afaceri **Străine ale Franței și Marei Britanii sunt acum cu totul de acord asupra textului declarației paralele care va fi adresată în cursul săptămânii viitoare guvernului din Bruxelles de către guvernele din Paris și Londra.**

Ziarul adaogă: „Această îndoită declarație, care în textul francez ca și în cel englez va exprima idei identice, va deslega Belgia de obligațiile sale de stat garant astfel cum rezultă din tratatul dela Locarno.

„In schimb, Franța și Marea Britanie vor menține Belgiei garanția lor. In acelaș timp, cele două mari puteri vor lua act de voința Belgiei de a-și apăra independența în caz de agresiune prin mijloace militare adecuate precum și de voința ei de a respecta cu credință obligațiile sale de membră a Societății Națiunilor.

„Declarația va menționa totodată că relațiile Marei Britanii și Franței vor rămâne neschimbate, ceeace va însemna că situația specială făcută Belgiei nu va modifica întru nimic acordul dela Londra în ceeace privește aceste două țări".

Profețiile ministrului sectanților

D. ministru al cultelor a plecat la Iași. Și acolo, neavând de rezolvat lucrările departamentului și nefiindu-i în coastă nici vlăjganul Em. Serghie, ține cuvântări pe la periferie și prin maghernițele jidanilor.

Ieri, de exemplu, a vorbit în sala unui orfelinat.

Și crezând că nu-l aude nimeni, a înjurat partidul liberal-georgist și pe d. profesor George Brătianu, a ridicat osanale partidului național-țărănesc, a aruncat cu noroiu în mișcările naționaliste și înfierbântat de aplauzele câtorva jidani cari-l ascultau, ministrul cultelor a făcut o profeție: „și azi și mâine și poimâine România va fi condusă de partidele democratice".

Numai, că aceste profeții nu au nici o valoare.

A mai spus odată ministrul sectanților, că nu va mai bea niciodată.

Și cu toate acestea, bea mereu.

Nu credeți?

Citiți-i declarațiile.

Români

Citiți „Porunca Vremii"

Politice

ASEARA, „Svastica de foc" a ținut ședință la sediul din str. 13 Septembrie, sub președinția d-lui avocat Emilian.

*

IN COMUNA Șivița-Covurlui, la alegerile comunale, național-creștinii au luat 105 voturi, față de 204 ale guvernului.

Național-creștinii au luat un mandat.

*

Ministerul industriei și comerțului și Banca Națională aduc la cunoștință următoarele:

Ziarul „Argus" din 18 Aprilie 1937 în articolul său „Disponibilul de import pe țări" afirmă, că ar exista un litigiu între ministerul industriei și B. N. R. cu privire la unele chestiuni în legătură cu disponibilul de import pe trimestrul II, datorită căruia s'ar fi suspendat eliberarea autorizațiilor de import pentru unele țări.

Afirmația sus menționatului ziar este inexactă. Stabilirea disponibilului de import pe trimestrul II s'a făcut cu deplinul acord între cele două instituții.

*

D. V. P. SASSU, ministrul justiției, a vorbit ieri dimineață la Constanța, în cadrul unei întruniri comerciale a organizației liberale de acolo.

*

D. dr. CORIOLAN ȘTEFAN a fost exclus din organizația „Frontului Românesc", din Sibiu, pentru încălcarea statutelor.

*

D. ARMAND CALINESCU, care a participat la întrunirea național-țărănistă la Pitești, revine astăzi în Capitală.

*

Ieri la Constanța s'a ținut o întrunire, la care a participat și d. Virgil Madgearu.

D-sa, luând cuvântul, printre altele a spus:

„Protestez împotriva faptului că partidul național-liberal a înlăturat legea administrativă, menținând în anumite localități comisiuni interimare în loc să facă alegeri pe care le convoacă acuma la sfârșitul guvernării.

„Partidul național-liberal va lăsa ca moștenire anarhia și de sigur că în cele câteva săptămâni cât va mai sta la putere, nu va putea face ceeace nu a făcut în trei ani și jumătate, adică să restabilească ordinea".

*

DIRECȚIUNEA judiciară din ministerul justiției lucrează actualmente la alcătuirea textului unei ediții oficiale a codului penal, care urmează să fie tipărită în curând, deoarece cele publicate până acum conțin foarte multe greșeli.

*

D. V. P. SASSU, ministrul justiției, care se află la Constanța, se înapoiază mâine dimineață în Capitală.

Congresul tineretului partidului radical francez

Paris, 19 (Rador). — Ieri s'a ținut la Carcassonne, sub președinția d-lui Mistler, deputat de Aube și fost ministru, congresul tineretului partidului radical.

După terminarea congresului a avut loc un banchet.

Deputatul Leon Mayer, fost ministru, se felicită pentru privelistea pe care i-o oferă atâția tineri entuziaști și disciplinați. Congresul de azi, a adăugat d-sa, este un semnal de înviorare a radicalismului, care cere libertate pentru toată lumea, libertatea întrunirilor ca și libertatea de muncă. Trebue ca tineretul radical să impună reîntoarcerea la adevărata doctrină republicană.

In încheiere, ia cuvântul d. Mistler care scoate învățăminte din discursurile rostite la congres.

Se votează apoi în unanimitate prin aclamații o ordine de zi prin care tineretul radical asigură de devotamentul lor pe șefii partidului radical, și în special pe d-nii Herriot. Daladier și Delbos, precum și de fidelitatea lor față de doctrina partidului.

Ordinea de zi declară că tineretul radical este ferm atașat „apărării libertăților atât de greu câștigate de democrație: libertatea presei, a gândirii, părerilor, dreptul de asociație și libertatea muncii. Tineretul radical se angajează să apere aceste principii față de extrema dreaptă, ca și față de extrema stângă, precum și contra tiraniilor individuale sau colective. El se declară în favoarea ordinei budgetare și financiare și se angajează să asigure apărarea claselor mijlocii".

In ce privește politica externă, ordinea de zi felicită între altele pe d. Delbos că a salvgardat pacea evitând amestecul în afacerile interne ale altor țări, ca și luptele ideologice în cari națiunea franceză nu se poate angaja.

DECLARAȚIILE PREȘEDINTELUI TINERETULUI RADICAL FRANCEZ

Paris, 19 (Rador). — *După terminarea banchetului prezidat la Carcassonne de d-nii Albert Sarraut și Yvon Delbos, d. Marcel Sableau, președintele tineretului radical francez, a declarat ziariștilor între altele următoarele:*

Trebue să spunem limpede ceeace gândim. Vrem să sustragem țara noastră alternativei: dictatură sau revoluție, căci prima este degradantă și umilitoare pentru mândria și noblețea omenească, iar a doua face apel la violență. Nu voim nici o aventură de oarece aventura înseamnă un război civil sau un război cu străinii.

Celebrarea centenarului Universității din Atena

Din partea României a rostit o cuvântare prof. N. Bănescu

Atena, 19. (Rador). — **După un Te-Deum oficiat la Catedrală, delegații Universităților din întreaga lume care participă la celebrarea centenarului Universității din Atena, s'au reunit în localul Universității. Se aflau apoi membrii guvernului, corpul diplomatic și reprezentanții autorităților civile și militare.**

M. S. Regele George, care participa deasemeni, a luat primul cuvântul urând bun sosit delegaților străini.

Au rostit apoi cuvântări festive ministrul Instrucției, rectorul Universității, arhiepiscopul primat, delegatul Patriarhiei Ecumenice, precum și 30 de delegați ai Universităților străine, fiecare câte trei minute.

Din partea ROMÂNIEI a rostit o cuvântare omagială d. N. BANESCU.

Sărbătorirea d-lui Const. Kirițescu

— D. Const. Kirițescu, directorul general al învățământului superior și secretarul general al ministerului educației naționale, a fost sărbătorit eri, la Ateneul Român, de către intelectualitatea românească, pentru multipla activitate pe care d-sa a desfășurat-o, rodnic, pe ogorul școalei și al culturii românești. —

D. Const. Kirițescu, este o personalitate care și-a trasat prin proprii puteri, un drum luminos în viața aceasta în care, unii — și nu puțini — intră pe ușa de din dos, prin intrigă, tranzacții sau tămâială.

D. Const. Kirițescu se poate mândri fără niciun fel de modestie, că este unul dintre rarii noștri intelectuali, care a ajuns acolo unde se află, nu prin căi lăturalnice.

Om de cultură vastă, cunoscut în toate cercurile intelectuale din Europa, d. C. Kirițescu a scris cea mai bună istorie a războiului mondial.

Totuși anumiți indivizi, scribi fără nicio autoritate, îi contestă dreptul de scriitor și s'au opus ca d. C. Kirițescu, autorul atâtor volume traduse în limbi străine, să facă parte din S.S.R.

Vremea va așeza, însă, la loc de cinste pe acest emerit, mânuitor de pană și va arăta că noi n'am știut să descifrăm inima unui om, sufletul unui adevărat talent.

Ca director general al învățământului superior d. C. Kirițescu, a inaugurat o moralitate sănătoasă și a adus inovații ce merită să fie așternute în cronica școalei românești.

Mai presus de orice urzeli și adversități, d. C. Kirițescu, va rămâne pentru cei ce vor veni, un om care s'a jertfit pe altarul învățământului, un scriitor de mâna întâi, o personalitate care face cinste școalei și culturii românești.

Din noianul de publicații, ce dau măsura puterii de muncă și talentului directorului general din fruntea învățământului superior, notăm aici numai câteva.

Astfel „Istoria războiului pentru întregirea neamului" a ajuns la edițiunea III-a, iar un exemplar recent a apărut și în franțuzește în editura „Payot".

C. Kirițescu a scris și cărți literare:

„Flori din grădina copilăriei" este comparată cu Amintirile lui Creangă.

„A 10-a poruncă" este tradusă în italienește, fiind bine primită de critica italiană.

In afară de acestea d. C. Kirițescu a scris și alte lucrări de natură diferită.

In domeniul științelor naturale, a dat la iveală în colaborare cu Băznoșianu o serie de cărți de mare valoare științifică.

A scris deasemeni instrucția civică precum și numeroase lucrări în legătură cu învățământul și organizația școlară.

Primul anuar întocmit pe baze raționale statistice se datorește tot d-lui Const. Kirițescu.

Studiile și le-a făcut în București. Ca licențiat al Facultății de științe naturale, d. Kirițescu a fost numit șef de lucrări la institutul de fiziologie. După 1900 este numit inspector școlar de către Spiru Haret, făcând parte din vestita gardă a inspectorilor, numită „cazacii" lui Haret.

Imediat după război este numit director general al învățământului secundar sub ministeriatul Angelescu, iar în 1932 sub guvernarea Iorga este avansat și numit pentru calitățile-i excepționale, director general al învățământului superior.

Evident că o personalitate ca a d-lui Const. Kirițescu nu putea rămâne fără atacuri sau înscenări neputincioase din partea celor mici și neputincioși.

Obiectivi cum am fost totdeauna în atitudinea noastră, noi credem că ne-am făcut datoria față de adevăr prezentând cititorilor noștri pe d. Const. Kirițescu așa cum este.

*

Pentru serviciile aduse școalei și culturii românești, d. Const. Kirițescu, a fost sărbătorit, ieri, la Ateneul Român, de către o mare mulțime de admiratori și intelectuali români.

Din selecta asistență remarcăm pe d-nii: dr. **Const. Angelescu,** ministrul educației naționale, **Fl. Ștefănescu-Goangă,** subsecretar de stat, **I. A. Brătescu-Voinești,** profesorii: **Țițeica, D. Pompei, V. Vâlcovici, L. Mrazek, Ioan Petrovici, dr. Daniel, dr. Danielopol, dr. Obreja, Ion Livescu, prof. Bacaloglu, prof. Ioan Ionescu, prof. Popescu-Voitescu, dr. Zotta, Hristea Dăscălescu, Nae Dumitrescu,** general farmacist **Hrințescu,** preot **P. Partenie,** secretarul general al ministerului cultelor, **D. V. Țoni,** președintele învățătorilor din România, apoi d-nii directori din minister: **Ilie Purcariu, Ioan Bratu, Aug. Caleani, N. C. Davidescu,** directorul contenciosului, **Aug. Ștefănescu, T. Dragoș, Șt. Voinescu. I. Athanasiu, C. Popescu, Ovid Demetrescu, etc.,** etc.

Cuvântarea d-lui ministru Angelescu

Seria cuvântărilor o deschide d. ministru ANGELESCU, care spune:

„Colegii și prietenii d-lui Kirițescu, din învățământul secundar și din învățământul superior, au luat lăudabila inițiativă de a-l sărbători pentru munca și activitatea sa neobosită, timp de 35 de ani, închinate școalei și culturei românești.

Kirițescu este un adevărat ucenic al datoriei un om de muncă stăruitoare, de voință și de conștiință, un spirit superior, cu înalte însușiri morale, care vor lăsa o urmă nepieritoare în istoria desvoltării învățământului din această țară.

Calitățile sufletești, cu care Kirițescu a fost și este înzestrat, priceperea lui în toate chestiunile, cari privesc școala și învățământul românesc, hărnicia și devotamentul pe care le-a pus întotdeauna în îndeplinirea datoriei, au făcut ca miniștrii, cari s'au perindat în acești din urmă 30 de ani la ministerul instrucțiunii, să găsească în Kirițescu un colaborator neprețuit și să-l asocieze la toate transformările și reformele făcute în acest minister, în ultimele trei decenii.

In încheiere d. ministru dr. C. ANGELESCU, exprimă sărbătoritului și colaboratorului său din cei din urmă 18 ani, toată recunoștința și toate mulțumirile sale, pentru concursul devotat și netărmurit, pe care i l-a dat întotdeauna.

După d. ministru ANGELESCU, mai vorbesc d-nii: **Cristian Musceleanu,** rectorul Academiei de înalte studii agronomice, **Șt. Ioan,** din partea Ateneului Român, **Dupprent** directorul institutului francez de înalte studii, **Ilie Purcaru,** directorul general al învățământului profesional, **Ioan Bratu,** directorul general al învățământului secundar, **Emil Stoenescu,** directorul liceului „Matei Basarab", **D. V. Țoni,** președintele Asociației generale a învățătorilor din România, **general I. I. Demetrescu,** din partea armatei române, **Dragomir Hurmuzescu,** în numele Academiei de științe, dr. **Fr. Rainer,** din partea facultății de medicină, **O. Onicescu,** directorul Academiei de educație fizică, **I. A. Basarabescu, C. Moisil** care oferă un pergament sărbătoritului, semnat de numeroșii săi admiratori, **prof. Dongoroz,** din partea O. E. T. R.-ului, **Ilie Gheorghiu** în numele licențiaților universitari. Apoi d. rector **Chr. Mușceleanu** citește din partea scriitorului **I. Pilat** — care este bolnav — o frumoasă scrisoare. Tot d. Mușceleanu citește câteva zeci de telegrame, primite dela numeroși directori de licee, personalități culturale și politice, din țară și de peste granită.

RASPUNSUL SARBATORITULUI

Seria cuvântărilor o încheie d. Const. Kirițescu, care răspunde vădit emoționat organizatorilor sărbătoririi și numeroasei asistențe ce umplea până la refuz, sala cea mare a Ateneului.

D-sa spune:

„Sub stăpânirea celei mai covârșitoare emoții pe care un om poate s'o aibă în viață, iau cuvântul spre a mulțumi prietenilor buni cari cu sentimentul lor cald și cu munca lor fără preget, au organizat această sărbătorire și au adus-o la îndeplinire cu atâta strălucire.

Dacă am fost ales eu spre a prilejui o demonstrație de înalt caracter intelectual, este desigur pentrucă în lunga mea carieră, am fost pus în situația de a schița atitudini sau de a întreprinde acțiuni care să exprime idei, concepții, principii, pe care lumea ce gândește le consideră ca fiind sănătoase și necesare în viața noastră publică. Neînsemnata mea persoană ați luat-o ca pilduire; în ea ați văzut reflexul, desigur palid și imperfect, al sentimentelor și convingerilor dv., iar în activitatea mea un crâmpeiu de program nedeplin realizat; ca element personal, am curajul s'o declar, ați văzut o voință cinstită și fermă de a face binele".

După ce d. Kirițescu descrie formațiunea sa sufletească, rezultantă a ambianței în care a trăit d-sa continuă astfel:

„Cu aceste premize sufletești am intrat în lupta adevărată a vieții, care începe pentru mine odată cu trecerea dela profesorat în cariera de inspector, acum exact 30 de ani.

N'am pretenția că atitudinile mele au fost totdeauna cele mai juste. Sunt convins că adesea am greșit. Am greșit poate, uneori ca atitudine; desigur că am greșit mai deseori ca măsură. Am fost uneori poate nedrept, de multe ori prea aspru. Intr'o carieră de 30 de ani, în posturi de observație, de control, de execuție, de deschideri de drumuri, de așezare a oamenilor în drepturi, într'o carieră în care am avut prilejuri de a schimba direcții și întoarce din cale, a încuraja pe unii, a descuraja pe alții, a înălța ori a scobori, a împărți laude ori hulă, ar fi prezumțios a crede că nu m'am înșelat niciodată, că aș fi nimerit totdeauna drumul cel bun, că nu am pricinuit uneori nemulțumiri justificate ori dureri nemeritate. Pe pragul a 60 de ani de vârstă și a câtorva decenii de carieră, ajuns aproape de capătul unei lungi campanii de luptă, dusă cu graiul, cu condeiul, cu fapta, cer iertare acelora pe care îi voiu fi nedreptățit, amărât, descurajat ori lovit.

Mulțumesc adânc mișcat tuturor acelora cari, urmărind ideea, au răsplătit cu un gând bun pe omul modest care a jertfit școalei, educației și tineretului, tot ce a avut mai bun în mintea lui și mai curat în sufletul lui".

Festivitatea dela Ateneul Român ia sfârșit la orele 1 și jumătate.

La ora 2, a urmat, în cinstea sărbătoritului, un banchet, la Athenée Palace, la care au luat parte peste 400 de invitați.

Mihail Daneș

„Frontul Românesc" la Constanța

„FRONTUL ROMANESC" din Constanța, de sub președinția d-lui dr. Isăcescu, a convocat ieri o întrunire populară.

D. prof. D. R. Ioanițescu a participat la întrunire și a făcut declarații politice.

Divorțuri cu duiumul

— Cazul a 87 de familii din T.-Severin. —

De o bucată de vreme divorțurile se înmulțesc în toată țara, în măsura în care, mai ales, scad căsătoriile.

Cauzele precise ale desfacerii căminurilor nu se cunosc. Dar par'că e o boală. Par'că e o modă ca fiecare bărbat abia însurat să se adreseze tribunalului și să ceară divorțul.

Interesant este ceeace s'a petrecut Sâmbătă după amiază la T. Severin.

Iată ce scriu ziarele:

„T.-Severin, 17. — Din 160 procese aflate pe rol a fi judecate azi, de secția II-a a tribunalului Mehedinți, 87 au fost procese de divorț.

In fața acestei situații președintele secțiunii s'a văzut obligat să formeze două complete de judecată, unul pentru procesele civile, altul pentru divorțuri".

Optzeci și șapte de procese de divorț într'o singură zi!

E și aceasta una din caracteristicile vremurilor, pe cari le traversăm.

Să ne mai întrebăm dece scade natalitatea?

Anchetă la Comrat

Ministerul de interne a trimis la locul sinistrului din Comrat un inspector general, care să constate la cât se cifrează pagubele cauzate de incendiu.

După ce se va ști cu precizie situația, ministerul va vedea întrucât e posibilă refacerea căminurilor.

Taxele şi impozitele de timbru

— Controlul cu ocazia impunerilor. —

Pentru aplicarea cât mai intensă a legii timbrului, cu ocazia operaţiilor de impuneri asupra veniturilor anuale, organele de constatare şi control ale ministerului de finanţe vor cere contribuabililor dovada, că au achitat taxele şi impozitele de timbru.

1) Se va cere băncilor şi societăţilor anonime dovada achitării impozitelor de timbru la conturile curente. (Art. 16 § 6 legea timbrului).

2) Se va cere dovada achitării impozitului de 2% la contractele de comision, fie scrise, fie verbale. (Art. 15 § 4).

3) Cu ocazia impunerei întreprinzătorilor de lucrări, se va verifica, dacă la executarea lucrărilor ce întreprind au achitat impozitul de 1,40%. (Art. 15 § 3).

4) Comercianţilor li se vor cere prezentarea facturilor spre a controla, dacă comercianţii cu ridicata le-au eliberat facturi timbrate în regulă (art. 14 § 13).

5) Morarilor şi fabricilor de paste făinoase li se vor cere dovada achitării impozitului proporţional 1,40% (art. 14 § 17).

6) Comercianţilor depozitari care se ocupă cu vânzare de derivate de produse agricole li se vor cere dovada achitării impozitului proporţional de 1,40% la vânzările ce fac.

7) Se va cerceta dacă deasemenea se achită impozitul 0,75% sau 1,50% la contractele de consignaţie.

8) Între morari şi proprietari de produse agricole intervin contracte de măciniş, fie scrise, fie verbale, la care se datorează impozitul 1,40% prevăzut de art. 15 § 3 legea timbrului. Se va cerceta dacă şi în această privinţă prescripţiile legii sunt respectate.

9) Se va pretinde societăţilor dovada achitării impozitului de 1,40%, 2,70% şi 8% prevăzut de art. 15 § 7 şi 14 § 1 la acţiunile şi la aporturile de orice fel, fie la constituire fie ulterior. Legea consideră ca aport social şi taxează ca atare şi majorările de capital constând dintr'o reevaluare ulterioară a averii.

Deasemeni se va avea în vedere şi legea din Aprilie 1934 în privinţa fuziunei societăţilor anonime, la care se datorează impozitul proporţional de 0,5% şi 0,6%.

10) Cu ocazia examinării statelor de plată a salariilor se va observa dacă se achită timbrul de chitanţă prevăzut de art. 4 § 20 pentru fiecare salariat în parte.

11) Se va cere acolo unde se va constata închirieri sau arendări, prezentarea contractelor de închiriere sau arendare, pentru a se constata plata impozitelor proporţionale de 1,20%.

La impunerea hotelierilor se va cere să se facă dovada achitării impozitului proporţional 1,20% de către pasagerii ce locuesc în hoteluri peste termenul de 30 zile şi dacă la notele de plată ce se eliberează pasagerilor se achită timbrul de chitanţă (art. 4 § 20).

Deasemenea se va pretinde concesionarilor de petrol şi exploatatorilor de păduri să facă dovada achitării impozitelor asupra redevenţelor sau anuităţilor pentru plata cărora legea le acordă temen de plată.

Aceasta este materia impozabilă asupra cărora ministerul finanţelor atrage atenţia organelor de constatare şi control.

Deasemeni activitatea acestora se va extinde şi asupra altor acte juridice şi convenţiuni impuse de lege şi care vor fi găsite în cursul operaţiunilor de impunere.

Cum trebue intensificată cultura plantelor textile

Industrializarea inului şi cânepei.

Acţiunea pentru intensificarea culturii plantelor textile constitue, în momentul de faţă, una din problemele viu desbătute de cercurile economice.

Până în prezent, se ştie, că avem o lege, recent votată, care prevede înfiinţarea unui oficiu naţional al textilelor şi constituirea unei regii mixte care se va ocupa cu industrializarea inului şi cânepei.

Asupra importanţei pe care o prezintă această lege ne-am spus cuvântul la timp. Adică am înţeles numai rostul înfiinţării unui Oficiu care să se ocupe cu organizarea culturii plantelor textile, iar în ceia ce priveşte regia mixtă, despre care ne vom ocupa din nou mai jos, trebuie să se recunoască fără nici o rezervă că rămâne încă multă vreme de acum înainte ţinta atacurilor din partea celor ce s'au ridicat totdeauna împotriva procedeelor afaceriştilor politiciani.

MAI INTAI, INUL!

Revenind la acţiunea ce urmează s'o purceadă organele de resort pentru intensificarea culturii plantelor textile, din capul locului trebue să constatăm că greşit se intenţionează de către Oficiul naţional al textilelor de a acorda aceiaşi atenţie atât inului, cât şi cânepei. Astfel se cere ca acest Oficiu să ţină seamă de faptul că o organizare oricât de perfectă a culturii cânepei nu poate da rezultate excepţional de bune, deoarece din firul de cânepă se pot fabrica foarte puţin materiale. (Să nu se uite că firul de cânepă nu este pretabil la filat!)

In ceiace priveşte inul, lucrurile se prezintă cu totul altfel. Oficiul naţional al textilelor, dacă este hotărît să activeze intens, are datoria de a se ocupa în primul rând de cultura inului şi numai apoi de aceia a cânepei.

Tot în legătură cu planul de activitate al Oficiului naţional al textilelor, nu putem să trecem cu vederea peste frumoasa iniţiativă de a instala două topitorii, una la Gorj, pentru cânepă şi alta la Feteşti, pentru in.

REGIA MIXTA PENTRU INDUSTRIALIZAREA INULUI ŞI CANEPEI

Nu este mult de când întreaga presă a atacat vehement proiectul de lege pentru monopolizarea silozurilor, care prevedea înfiinţarea „SOCIETAŢII ROMANEŞTI A SILOZURILOR" s. a. Acest proiect de lege a fost retras depe biuroul Camerei, fapt pentru care, după câte suntem informaţi, cţiva politicieni au fost puşi în situaţia de a da o serie de lămuriri.

Ocupându-ne de regia mixtă pentru industrializarea inului şi cânepei, constatăm acelaş lucru. Statul subscrie cea mai mare parte din capital: două sute de milioane din cele trei sute cât este întreg capitalul regiei mixte.

Iată, o nouă încercare pe care o face statul cu regiile mixte. Iar dacă îi dăm o importanţă deosebită şi micului amănunt că în urma vizitelor făcute în străinătate de către reprezentanţii ministerului agriculturii şi domeniilor, se poate spune că constituirea unei regii mixte pentru industrializarea inului şi cânepei întâmpină mari dificultăţi, găsim de cuviinţă să atragem atenţia celor în drept că nu este momentul ca banii statului să fie folosiţi din nou de aventurieri.

v. d.

Umilinţa funcţionarilor români

dela Casa asigurărilor din Rădăuţi

Un camerist a devenit impiegat cl. II-a!

RADAUŢI 18. — Prin stăruinţa oamenilor de bine, în ultimii ani, Casa de asigurare din acest oraş căpătase un aspect de naţionalizare prin numirea câtorva funcţionari români. Se credea că cuibul comunist va fi definitiv distrus şi poate că faptul reuşia, dacă la conducerea casei s'ar fi instalat ca director un român cu suflet şi nu un minoritar cu numele de SIEGFRID MEŞEDERU, nume botezat din EIFLER, care cu toate că are numai delegaţie de director îşi face de cap.

Acest Eifler, mai zilele trecute, a isbutit să convingă consiliul Casei de conducere, în fruntea căruia se află un afacerist fără scrupule, să facă avansări de funcţionari jidani, românii rămânând a fi numai simpli agenţi de încasare.

Astfel a fost avansat la gradul de şef de birou jidănaşul DAVID MECHEL, fiul unui parazit politician din localitate şi LEON GARFUNKEL, la gradul de impiegat cl. II, dela camerist. Românii cu o vechime mai mare de serviciu, precum Gh. Patraş, Ioan Cosmovici, au fost avansaţi abia impiegaţi, iară MODEST PRELIPCEANU a fost scos din birou şi făcut agent de încasare, fiindcă are studii superioare. Acest procedeu se datoreşte urei contra românilor din partea lui EIFLER, care nu are nici un fel de studii, dar scăldându-se în apele social-comuniste, este agreiat de la centru şi astfel îşi poate bate joc de români, fiindcă este director cu delegaţie. Până când va dăinui această situaţie anarhică?

Încă un an de cruciadă antistilistică

—Părintele Gh. Neculea-Iaşi, îşi va reorganiza echipele misionare. Necesitatea permanentizării serviciului misionar.—

Am fost cei dintâi cari am salutat iniţiativa înfiinţării unui serviciu de propagandă misionară, mai ales printre stilişti.

Poate singurii cari am îndemnat cu toată căldura pe misionari, să bătătureasca deapururi poteci prin pustietatea rătăcirii calendaristice.

Animatorul a fost un preot cu suflet mare, un neînfrânt în convingeri, pe care noi l-am mai numi şi apostolul stiliştilor.

Numele lui, îl spun faptele şi nenumăratele convertiri, e legat de acea acţiune continuă pe care misionarii au desfăşurat-o pe teren, cu zel şi ercism chiar.

O iarnă întreagă.

Cu credinţa nesdruncinată, cu entuziasmul tineresc şi cu convingerea că adevărul va birui întunericul şi analfabetismul, misionarii, — ale căror nume le-am încrustrat de mult ca ale unor ostaşi ai liftei celei bune— au cutreierat satele, ducând pretutindeni predania sfintei biserici.

METODE

S'au preconizat metode de combatere. Misionarii s'au întrecut însă pe ei. Zeci de mii de broşuri în care era lămurită pe înţeles toată chestiunea calendaristică. Sute de predici, slujbe în soboare şi tot atâtea cuvântări, s'au ţinut în toate oclanurile de munţi unde se cuibărise schisma, prin toate sătulele unde stilismul îşi purta steagul vrăjbesc. Roadele s'au văzut, încet, dar rătăcirea şi-a pierdut curând aproape şi numele.

FONDURILE

Ţinem să menţionăm că ministrul cultelor a înţeles să subvenţioneze şi în viitor acţiunea antistilistă, pe care la un moment dat o lăsase în suspensie.

Şi totuşi acest serviciu va continua chiar dacă misionarii vor fi mai împuţinaţi.

O mărturiseşte telegrama din 11 Aprilie crt., a ministrului cultelor către pr. Gh. Neculea, consilier tehnic al acestui minister şi conferinţa dela m-rea Neamţ care va avea loc zilele acestea şi în care se vor selecţiona noui elemente pentru propaganda misionară. Propagandiştii sunt zeloşi. Dar nu numai cu zelul se susţine o acţiune, ci şi cu fonduri, pe cari la rândul lor, agitatorii stilişti le aveau întotdeauna la îndemână.

CREDEM

Credem că propaganda antistilistă încurajată, va continua cu acelaş spirit de jertfă şi abnegaţie, ca şi până acum.

Şi Invierea va fi — credem, — sărbătorită odată de toată obştea care va înţelege adevărata ortodoxie, vestită acum de nişte crainici plini de dragoste şi de zel.

Gh. C.

O bancă din Chişinău cu capital creştin

condusă de jidani

CHIŞINAU, 18. — Banca oraşului Chişinău rămasă de la Ruşi, are 90% din depuneri ceea ce constitue cea mai mare parte a capitalului ei — rezultate din economiile creştineşti (funcţionari, văduve, pensionare etc.) şi aproape nici o copeică jidovească.

Ajunsă pe pragul falimentului din cauza unei conduceri nepricepute şi risipitoare, scăpată de la dezastru prin sacrificarea deponenţilor şi oxigenată astăzi prin ajutorul acordat de Primăria Municipiului, ea îşi continuă activitatea de bancă a Chişinăului, unde cu toată vitregia vremurilor, mai sunt naivi care să-şi depună micile lor economii.

Desigur că de astădată, cu atât mai mult, nici un jidănaş nu aduce spre păstrare vreun ban.

In schimb, odată cu aşa zisa reorganizare a băncii, cu primenirea întregului consiliu de administraţie şi control, pentru a începe o eră de „asanare" — după dorinţa exprimată de Primarul Municipiului, d. ION COSTIN, s'au numit jidanii: CAROL STEINBERG ca vice-preşedinte al Consiliului de ad-ţie, BORIS DUBINSCHI, FINCHELSTEIN şi MALAMUDIAN ca membri unii, sau cenzori alţii.

In capul consiliului, ca preşedinte este SAŞA COSTIN, fratele primarului, un figurant, unealtă docilă în mâinele sceleratе a perciunaţilor.

E prea mult. Dacă ar fi să raportăm structura creştină a capitalului băncii la beneficiile ce le înghit anual aceşti jidani — şi dacă am mai vedea în acest capital că banul jidovesc este inexistent, ne-am cruci. Cum este posibil acest atentat la bunul simţ — această mărşavă abdicare dela o elementară raţiune?

Leon Bosie

Şedinta festivă dela cercul Militar

a asociaţiei patriotice „Vitejii Neamului"

Sărbătorirea d-lui profesor Ion Modreanu

Asociaţia patriotică „VITEJII NEAMULUI", compusă din ofiţerii activi şi de rezervă, decoraţi cu „Coroana României" şi „Steaua României" cu spade şi panglică de virtutea militară, a ţinut ieri la ora 10 a. m., în sala festivă a Cercului Militar, a treia adunare generală. Această manifestaţie, a depăşit cu mult cadrul unei obicinuite adunări, prin faptul că a fost sărbătorit neobositul ei preşedinte d. deputat I. MODREANU.

Cu această ocazie s'au comemorat cei trei ani de activitate în slujba obţinerii justelor revendicări ale ofiţerilor decoraţi de război.

La ora 10 s'a oficiat un scurt serviciu divin, după care s'a ales o delegaţie de 6 ofiţeri în frunte cu d. general NICULESCU, care s'a dus la mormântul Eroului necunoscut, depunând o coroană.

In asistenţă am remarcat pe d-nii generali: GANEA, LIVEZEANU, NICULESCU, FLORESCU, FOTESCU; coloneli: Băgu, Butunoiu, Lascu, Negoescu, Cernescu, Boteanu, Anagnastopol, col. dr. Zambra, Plesniă, Georgescu, Vişan, Teodor Voinescu, Radeş, Caragea, Bilciurescu, Enăşescu, Bungheţeanu Grigore, col. dr. Ceapâru: maiori: Platamona, Mihăilescu, Igiroşanu, Hamat Eugen, Popovici Anibal, Stănescu, Şerbănescu, Baban; căpitani: Cocărăscu, Ionescu - Dobrogeanu, Lică Zamfirescu, ing. Buruiană, ing. Belu, căpit. invalid Apostol Zamfir, senator Matei-Vasiliu, prof. Rădescu, Vasile Ştefănescu, Stănescu, Georgescu-Bastar, prof. Doru, Victor Rădulescu, ing. Marius Demetrescu, Magheru, dr. Numian, Brânzaru, Vulcan, Nosache, Georgescu-Bârlad, deputat Paschevici, Mişu Şerbănescu, ing. Grama Anghel, dr. Dragomirescu, etc., etc.

CUVANTAREA D-LUI I. MODREANU

Seria cuvântărilor a deschis-o d. preşedinte I. MODREANU, care a făcut un tablou succint al activităţii, cu toate realizările obţinute, cu toate greutăţile întâmpinate — conchizând două principii mari care rezultă din această luptă:

1) Recunoaşterea oficială a tuturor revendicărilor legitime ale ofiţerilor decoraţi în război;

2) Acordarea gratuităţii pe C.F.R. cu un număr de 12 călătorii gratuite, împroprietărirea, scutirea de impozite şi asistenţa medicală gratuită pentru familiile decoraţilor.

D-sa relevă episoade din timpul războiului, trăite în reg. 32 Mircea — episoade ce caracterizează calităţile ostaşului român — calităţi de sublim eroism.. Citeşte apoi frânturi dintr'o carte a sa, unde arată solidaritatea ce a existat pe front, între ofiţeri activi şi de rezervă, precum şi unirea într'un singur gând pentru izbânda finală.

D-sa scuză lipsa d-lui subsecretar de stat la interne general GABRIEL MARINESCU, preşedinte de onoare al asociaţiei, care din motive nepreväzute n'a putut lua parte la înălţătoarea sărbătoare de astăzi. Mai departe d-sa spune: *Armata trebuie să stea lângă Naţiune şi Naţiunea lângă Armată. Este imperioasă înarmarea cu tunul, dar în acelaş timp este necesară înarmarea sufletească*". Termină cu câteva versuri ale poetului *Nenitescu*.

UN CONDUCATOR DESTOINIC

D. prof. TUFLI, căpit. în rezervă conducătorul filialei Cluj, aduce salutul Ardealului, asigurând pe d. preşedinte Modreanu de tot concursul.

D. căpit. invalid de război APOSTOL ZAMFIR, într'o emoţionantă cuvântare, vorbeşte în pilde despre demnitatea ce trebuie s'o aibă luptătorii din război. Face un călduros apel la unire, pentru a câştiga alte cote — cotele realizărilor doleanţelor legitime ale tuturor luptătorilor.

D. ing. *Buruiană*, secretarul general al asociaţiei, citeşte telegrame dela d-nii: *gen. Berindei, căpit. Titus Stoica*, filiala Chişinău, *col.*

D. deputat I. MODREANU

Finichi, Târgu Mureş, col. *Voinescu-Braşov, căpit. Sănătescu*-Arad, profesor *Florea-Focşani*, etc.

Apoi într'o substanţială cuvântare expune activitatea rodnică până în prezent, fixând punctele principale ale activităţii viitoare.

D-sa relevă gestul impresionant al d-lui avocat *Dobrovici*, căpit. în rezervă, proprietarul hotelului Traian, care a pus gratuit o sală la dispoziţia asociaţiei. In încheere spune: *„Iubiţi camarazi, credinţa noastră nestrămutată nu ne-a sdruncinat-o multiplele încercări de diversiuni de ori şi unde au venit. Şi nu vor izbuti atâta timp cât asupra noastră va veghea o minte luminată. Jurăm că vom sta neclintiţi pe poziţie, fără să dăm un pas înapoi din drumul firesc ce ne-am creeat".*

Cu o voce blajină d. general GANEA rosteşte o cuvântare plină de învăţăminte pentru prezent şi viitor.

D. general LIVEZEANU omagiază activitatea rodnică a d-lui deputat Modreanu, căruia luptătorii, îi datorează întreaga lor admiraţie.

Mai vorbesc d-nii: col. Băgu, căp. Georgescu-Bârlad, col. Boteanu, ing. Belu, căpit. avocat Lică Zamfirescu, col. Alex. Beiu, filiala Constanţa, căpit. invalid Dobrogeanu.

D. ing. Buruiană citeşte raportul cenzorilor, care dă descărcare comitetului.

Adunarea în unanimitate aprobă noul buget.

Ultimul ia cuvântul d. MODREANU care mulţumeşte tuturor vorbitorilor şi numărului impresionant de membri prezenţi. Mulţumeşte d-lui ing. *Marius Demetrescu*, preşedintele asoc. „BARBAŢIE ŞI CREDINŢA" şi tuturor asociaţiilor patriotice care au participat.

FOŞTII LUPTATORI VEŞNIC LANGA TRON

In aplauzele tuturor se expediază M. S. Regelui, următoarea telegramă:

Majestăţii Sale Regelui Carol II
Palatul Regal, Loco.

Membrii asociaţiei „Vitejii Neamului" întruniţi în adunare generală în palatul Cercului Militar, azi, 18 Aprilie 1937, ne îndreptăm primult nostru gând cu iubire şi profund devotament către Majestatea Voastră, comandantul nostru suprem, asigurând pe Majestatea Voastră că suntem gata în orice clipă a sluji Tronul şi la nevoie rugăm pe Majestatea Voastră să facă din noi borne pe hotarele fixate prin luptele noastre din război.

SA TRAIŢI MAJESTATE!
TRAIASCA VOEVODUL MIHAI!
TRAIASCA FAMILIA REGALA!

O altă telegramă s'a expediat d-lui mareşal Presan.

Şedinţa s'a sfârşit la ora 2, după care a avut loc o masă camaraderească, unde a fost sărbătorit d. prof. şi deputat I. MODREANU, preşedintele asociaţiei.

Au toastat d-nii: *gen. Ganea, gen. Livezeanu, col. Boteanu, ing. Marius Demetrescu, deputat Paschevici, col. Negrescu, col. dr. Ceapâru, maior Popovici-Pompiliu, col. Lascu, col. dr. Zambra, senator Matei Vasiliu*, etc.

Tuturor vădit emoţionat, le mulţumeşte sărbătoritul. La urmă se hotărăşte ca pe ziua de 9 Mai, vitejii neamului să facă un pelerinaj la Curtea de Argeş, la mormântul Marilor Regi: Carol şi Ferdinand.

N. Filipescu

Adunarea generală a federaţiei generale

a salariaţilor publici

Ieri, 18 Aprilie, orele 10 dimineaţa, a avut loc la sediul din strada Aristide Briand Nr. 20, adunarea generală ordinară a Federaţiei generale a asociaţiilor profesionale de salariaţi publici.

A prezidat d. STANCU BRADIŞTEANU, preşedintele Federaţiei, asistat de d. **Aurel Tărnescu**, secretar general şi de d-nii **Costin Negulescu** şi **Gh. Vlad**, scrutatori.

Au asistat reprezentanţii „FRONTULUI UNIC" al asociaţiilor de funcţionari publici.

Au luat parte la lucrările Adunării 27 Asociaţii.

D. **Aurel Tărnescu** a citit darea de seamă a activităţii profesionale a Federaţiei în cursul anului 1936.

Adunarea a ales ca cenzori, pentru anul 1937, pe d-nii: **Gh. I. Vlădoiu**, profesor **Faust Niculescu** şi **Gh. Olaru**, iar ca cenzori supleanţi pe d-nii: **Costin Negulescu**, inginer **Cara-Vasile** şi **George Vlad.**

D. Iliescu-Muncă a referit asupra pregătirii profesionale a funcţionarilor publici.

D. preşedinte STANCU BRADIŞTEANU a expus adunării generale programul activităţii viitoare a FEDERAŢIEI, mulţumind reprezentanţilor **„Frontului unic"**, asociaţiunilor care compun **Federaţia** şi **Presei**, care a dat întotdeauna un concurs foarte preţios funcţionarilor publici.

In urmă, adunarea generală a votat, cu vii aclamaţiuni, următoarea

MOŢIUNE

1) Să se intervină la guvern, ca să numească o comisiune de oameni competenţi, cari, împreună cu reprezentanţii autorizaţi ai „Frontului unic", să pregătească din vreme proiectul de lege asupra statutului funcţionarilor publici.

a) dreptul asociaţiilor profesionale de a intenta în justiţie acţiuni pentru anularea numirilor, înaintărilor; încadrărilor şi transferărilor ilegale şi

b) înglobarea în statut a tabelei normative pentru salarizarea tuturor funcţiunilor publice, aşa cum s'a făcut pentru funcţionarii C. F. R. prin statul demepscitv.

Salarizarea să înceapă dela un minimum de existenţă.

2) Să se dea curs înaintărilor şi încadrărilor conform prevederilor bugetului şi anume pe data de 1 Aprilie a. c. şi să se plătească imediat sporurile cuvenite.

3) Să se desfiinţeze complet cadrul disponibil.

4) Până la legiferarea salarizării potrivit tabelei normative şi numai ca măsură tranzitorie, să se desfiinţeze, cât mai curând, cel puţin ultima reducere de 10 la sută, care s'a aplicat numai unor categorii de funcţionari publici;

5) Să se intervină la guvern, ca să ia măsuri urgente şi efective pentru desfiinţarea monopolurilor, cartelurilor şi a trusturilor, cari scumpesc viaţa în mod artificial.

6) Pregătirea profesională a viitorilor funcţionari administrativi, precum şi perfecţionarea profesională a funcţionarilor actuali, să se facă prin şcoale oficiale.

Adunarea generală ordinară dă depline puteri consiliului de administraţie al Federalei, ca să conlucreze împreună cu comitetul de conducere al „Frontului unic" al asociaţiilor profesionale de funcţionari publici, spre a obţine realizarea deziderateloг de mai sus.

Banca de Scont a României

Societate Anonimă Română

Bucureşti

Bilanţul încheiat pe ziua de 31 Decembrie 1936

Activ: Casa numerar efectiv lei 47.058.917. Disponibil la B. N. R. şi la Cec. lei 8.170.345. Cupoane scăzute şi titluri ieşite la sorţi lei 1.475.097. Total lei 56.704.359. Disponibil la bănci: *în* ţară lei 1.203.032. *In* străinătate lei 604.213. Total lei 1.807.245. Portofoliu de titluri: titluri româneşti; efecte publice, valoarea nominală lei 12.267.500, real lei 5.352.478. Titluri cotate la bursă, valoare nominală lei 9.081.000; real lei 9.456.408. Titluri necotate la bursă, valoare nominală lei 16.434.500; real lei 3.945.732. Total lei 18.754.618. Din titlurile de mai sus, sunt angajate titluri în valoare nominală lei 31.702.500 şi în valoare reală lei 16.669.352. Portofoliu de scont: plătibil în ţară: cambii fără garanţii lei 64.614.346. Cambii garantate cu mărfuri, titluri, etc., lei 92.922.077. Cambii garantate cu ipoteci 21 milioane 996.733. Total lei 179.533.156. Cambii de circulaţiune şi garanţie, reescontate lei 79.818.477. Debitori: din ţară; debitori fără garanţii lei 6.535.370. Debitori garantaţi cu titluri lei 1.361.730. Debitori garantaţi cu mărfuri lei 79.582.986. Debitori garantaţi cu ipoteci lei 48.710.587. Debitori garantaţi cu garanţii diverse lei 2.452.003. Total 138.642.676 lei. Debitori, beneficiind de legea lichidării datoriilor din 7 Aprilie 1934 (cota rămasă) lei 112.429.707. Participaţiuni în ţară, *la* întreprinderi industriale lei 14.981.731. *La* alte întreprinderi lei 480.002. Total lei 15.461.733. Imprumuturi pe termen lung lei 2.604.917. Imobile; *imobile* necesare exercitării comerţului de bancă lei 14.162.300. Alte imobile lei 42.573.199. Total 56.735.499 lei. Bunuri mobile lei 3.581.670. Mobilier lei 10. Conturi diverse lei 3.408.137. Conturi transitorii lei 3.205.034. Total activ lei 592.868.761.

Conturi de ordine: Cauţiuni statutare lei 1.981.000. Debitori pentru scrisori de garanţie şi avaluri date de bancă: în ţară; lei 48.957.012. Efecte comerciale în gaj lei 15.410.324. Cambii de circulaţiune lei 234.949.970. Efecte spre încasare lei 27.421.482. Ipoteci, cesiuni, mărfuri şi garanţii diverse lei 544.227.033. Debitori de titluri împrumutate lei 190.000. Acreditive şi diverse lei 122.417.374. Total conturi de ordine lei 1 miliard 044.469.412.

Pasiv: Capital social lei 80.000.000. Fond de amortisment pentru imobile lei 1.315.585. Depuneri spre fructificare: din ţară; la vedere lei 9.635.988. Pe termen lei 12.090.635. Pe livrete de economie lei 127.521. Din străinătate 321.642 lei. Total lei 22.175.781. Creditori: în ţară; la vedere lei 21.361.986. Pe termen lei 168.997.589. In străinătate lei 3 milioane 592.480. Total lei 193.952.055. Angajamente de reescont: In ţară; la B. N. R. lei 221.751.120. Ministerul de Finanţe cont portofoliu Stat lei 32.133.583. Cecuri şi ordine de plată emise cu plata în ţară lei 17.603.859. Conturi diverse lei 16 milioane 219.888. Conturi transitorii lei 7.716.890. Total pasiv 592.863.761 lei.

Conturi de ordine: Deponenţi de cauţiuni statutare lei 1.981.000. Creditori pentru scrisori de garanţie şi avaluri date de bancă: în ţară lei 48.957.012. Deponenţi de efecte comerciale în gaj lei 15.410.324. Deponenţi de cambii de circulaţiune lei 234.949.970. Remitenţi de efecte spre încasare lei 27.421.482. Deponenţi de ipoteci, cesiuni, mărfuri şi garanţii diverse lei 544.227.033. Deponenţi de titluri lei 48.915.217. Diverse titluri împrumutate lei 190.000. Acreditive şi diverse lei 122.417.374. Total conturi de ordine lei 1.044.469.412.

Contul de profit şi pierdere încheiat la 31 Decembrie 1936

Debit: Cheltueli de administraţie: Salarii şi indemnizaţii lei 8.069.441. Diverse lei 3.884.540. Total 11.953.981 lei. Impozite şi taxe lei 122.119. Dobânzi plătite: La depuneri 214.649 lei. La reescont lei 7.660.897. La alţi creditori lei 97.139. Total lei 7.972.685. Comisioane plătite lei 133.489. Amortizări: La creanţe dubioase lei 2.424.322. La imobil. şi mobilier lei 1.887.119. Total lei 4.311.441. Diferenţe de curs: La portofoliul de titluri lei 35.245. La diverse 748.700 lei. Total lei 783.945. Total debit 25.277.660 lei.

Credit: Report din beneficiile anului precedent lei 343.888. Dobânzi încasate: Dela portofoliul de scont lei 12.516.877. Dela debitori 4.016.040 lei. Total lei 16.532.917. Comisioane încasate lei 2.024.366. Venitul portofoliului de titluri lei 1.265.527. Venitul imobilelor lei 1.901.891. Beneficii diverse 3.209.071 lei. Total lei 25.277.660.

p. Preşed. consiliului de ad-ţie,
C. A. Panaitescu
Director g-ral, *Al. Săvulescu*
Şeful servic. contab. *M. Samson*
Censori: *Const. Georgescu, M. Boambă, C. Ştefănescu-Brăila*, expert-contabil.

SFATUL DOCTORULUI

„Nu vă descurajaţi, a spus Doctorul către clientul său, toate indispoziţiile urinare vor fi repede calmate: arsurile vor dispare, urina va redeveni limpede şi normală şi veţi uita pe rezistentul şi perfidul gonococ, luând acel excelent remediu

PAGÉOL

care vindecă blenoragia, cistita, opreşte scurgerile, înmlădiază prostata şi evită orice complicaţiune.

LA FARMACII ŞI DROGUERII

Se târa pe scări ca un melc

Din cauza durerilor reumatice în genunchi

Felul cum această doamnă urca scările nu era tocmai graţios, dar din cauza durerilor reumatice în genunchi, abia putea mişca picioarele. Luând săruri Kruschen, ea scăpă de dureri. Acum e sănătoasă şi se simte cu 20 de ani mai tânără. Citiţi scrisoarea ei:

„Sufeream de gută şi mă dureau îngrozitor degetele picioarelor, iar din cauza reumatismului în genunchi, urcam scările ca un melc. Acum vre-o trei ani am început să iau Kruschen. Trebue să vă spun că guta mă mai supără câte puţin, mai ales când vremea e umedă, dar durerile din genunchi au dispărut aproape complect. Am peste 50 de ani, tenul meu e ca al unei fete tinere şi mă simt foarte bine. Increderea mea în sărurile Kruschen şi regularitatea cu care am luat zilnic câte o jumătate linguriţă în fiecare dimineaţă, m'au răsplătit în deajuns. Sunt foarte mulţumită".— (D-na) A. W.

Durerile şi înţepeneala provocate de reumatism provin din depozitarea în muşchii corpului şi la încheieturi a unor cristale de acid uric ascuţite ca acul. Sărurile din Kruschen stimulează ficatul şi rinichii Dv. spre o acţiune normală şi regulată şi ajută aceste organe să elimine acidul uric care este cauza tuturor suferinţelor Dv.

De vânzare la farmacii şi drogherii. Fl. mare Lei 95. Fl. mic Lei 60.

DIVERSE

FRONTUL MUNCII Românesti, asociaţie de funcţionari particulari, lucrători calificaţi şi muncitori români creştini, cu sediul central în Str. Carol nr. 36, et. II, aduce la cunoştinţă tuturor funcţionarilor particulari, lucrători calificaţi şi muncitori, că, contenciosul Asociaţiei de sub conducerea d-lui avocat Gh. Gh. Elisievici, în fiecare Luni, Marţi şi Vineri, dela orele 7½—9½ seara stă la dispoziţia membrilor asociaţiei, absolut gratuit, pentru orice conflicte de muncă şi lămuriri în legătură cu problemele muncitoreşti.

*

IN CADRUL conferinţelor organizate de Corpul Contabililor — Secţia Ilfov — d. prof. C. Bungeţeanu, va vorbi azi Luni 19 Aprilie 1937 ora 8 seara despre: „ACADEMIILE COMERCIALE şi PREGATIREA PRACTICA".

Toţi membrii Corpului, stagiari şi autorizaţi sunt obligaţi de a partcipa la aceste conferinţe pentru a putea fi trecuţi la grade superioare.

Conferinţa are loc în sala de şedinţe a Camere' de Comerţ din Str. Bursei Nr. 2 Et. II.

ROMANI!

Voi cu inima creştină:
De pe ochii voştri rupeţi
Pânza'ntinsă de duşmani,
Nici un ac dela jidani!

Liceul din Ploeşti,
cuib de comunism?

Ni se aduce la cunoştinţă că în cl. a III-a a liceului din Ploeşti au fost prinşi 4 elevi anume BEREANU, KAFFE, SCHANGER şi WEISLLER, făcând propagandă comunistă. Dar este interesant felul în care au făcut propagandă comunistă aceşti jidani. Au luat harta Europei de pe urma marelui război, au şters hotarele scrise cu sângele generaţiilor 1916-1918 şi au marcat cu săgeţi din toate colţurile Europei drumul către Moscova, iar lozinca scrisă peste întreaga Europă suna astfel : TOATE DRUMURILE DUC LA MOSCOVA, EVREI DIN TOATE ŢARILE UNIŢI-VA !

Credem că Parchetul de Prahova, în cercetarea căruia este cazul ne va da satisfacţie.

Menţionăm cu acest prilej că la liceul din Ploeşti sunt şi doi jidani : ITZIG CLIMER, profesor de limba franceză şi BERNARD SCHNAPP, profesor de ştiinţele naturale.

Atragem atenţiunea că ING. KAFFE este din cei cu paşaport şi ocupă funcţiunea de şef de schelă la Soc. „ROMANO-AMERICANA", retribuit cu lei 80.000 (opt zeci mii) lunar.

Aşteptăm sfârşitul anchetei, pentru a reveni cu amănunte.

Pe plaiurile lui Tudor Vladimirescu
s'a întins caracatiţa jidovească

Isverna-Mehedinţi, 18. — Deşi o regiune săracă, totuşi s'a cuibărit şi aici unul din imensa vermină jidovească, ce speculează până la sânge ţara. Se găseşte în această regiune un jidan, care are o maşină de curse pe ruta *Baia de Aramă—T. Severin.*

Acest jidan lucrează cu maşina sub numele de CAROL METO, dar în realitate îl cheamă FRITZ KELLNER. Tot pe ruta Baia de Aramă—T. Severin a mai pus de curând o maşină şi invalidul NICOLAE PARVANESCU din com. Nadanova. Jidanul CAROL-FRITZ, văzându-se furburat în afacerile lui de acest brav invalid Român, are nemai pomenita îndrăzneală să injure şi să batjocorească pe cel ce şi-a lăsat un picior pe câmpul suferinţii noastre naţionale. Amintim că spurcăciunea de jidan, nu are nici măcar cetăţenia română ci e un pârlit de paşaportar.

Iată ce am ajuns în propria noastră ţară : un invalid Român, e injurat şi batjocorit de un jidan, care în războiul cel mare, sau a luptat împotriva noastră (fiind născut în Viena), sau a fost vreun tâlmaciu prin lagărele prizonierilor.

Obrăznicia acestui Fritz-Carol — specifică dealtfel rasei lui Israel, — e alimentată şi de tovărăşia câtorva Români de aceia de.... Sâmbătă.

Anchetele noastre în Basarabia

In Bălţi ca'n codru

Noul contract oneros încheiat de Vrabie, aduce pagube de 50 mil. oraşului. Rozentuler îşi continuă tâlhăria.

Bălţi, 18. — După cum am făgăduit în numărul trecut al ziarului continuăm cu demascarea celei mai ingenioase hoţii descoperite în Basarabia.

Urmează acum detaliile noului contract oneros, consecinţele lui şi bazele pe cari se sprijină jidanul ROZENTULER ca şi toţi consângenii lui a se îmbogăţi şi doborî statul în care trăiesc.

Spunem din capul locului, lucrul bine ştiut, că şi aici ca şi în alte părţi, este de vină *politicianismul.*

ROZENTULER, oricât de şiret şi de ingenios ar fi, dacă n'ar fi dat peste slăbiciunea, lăcomia şi scopul prădalnic al politicienilor, n'ar fi putut jefui timp de 30 de ani cu diferite tertipuri un municipiu însemnat ca Bălţi.

ROZENTULER a început a opera subtil, printr'o instalaţie clandestină, pe urmă fiind prins, condamnat, amendat şi aproape pus la răcoare, a recurs la ultima mistificare care i-a slujit în scopul menţinerii lui, chiar şi sub politicianismul muscălesc.

VRABIE A FACUT DIN PRIMARIE, PRAVALIE

Primarul VRABIE, care s'a ales cu propaganda şi chezăşia d-lui dr. Cazacu, deputat şi preşedintele organizaţiei liberale din Bălţi, dela început se arătase „dinamic" şi că va face lumină electrică în oraş, dar şi lumină electrică în hoţia lui ROZENTULER.

In cele din urmă, P. VRABIE, s'a dovedit un goiu maleabil, care a făcut largi concesiuni jidanului ROZENTULER şi după ce prin Casaţie a obţinut reziliera primului contract oneros, a încheiat al doilea contract şi pe mai multă vreme, reglementând inconştient hoţia lui ROZENTULER care dăinuia de 30 ani pe încă o perioadă de 10 ani în viitor, care fapt l-a debarcat pe primar.

Primarul Vrabie a devenit, probabil infruptat din hoţia lui ROZENTULER, dornic de lucruri avantajoase.

La primărie, după acest apetit, s'au făcut numai lucrări şi lucruri fără rost, unde au mers toţi banii încasaţi ai primăriei, iar camuflajul bugetului a rămas pentru strictul necesar.

PRIMARIA DATOARE

Astăzi funcţionarii primăriei Bălţi, sunt în restanţă cu plata salariilor pe 3—4 luni de zile. Primăria are datorii la Casa Pensiilor lor, încât aceşti funcţionari se pot socoti că nu pot pune bază pe aceste pensiuni prezente şi viitoare.

Primarul a făcut modernizarea Sloboziei Bălţi, cu care s'au cheltuit multe milioane şi care a rămas tot nemodernizată.

A mai făcut multe lucruri inutile cu care ocazie a cheltuit mari sume, zadarnic, secătuind bugetul municipiului, care a rămas cu datorii de 12 milioane în loc de 2 milioane câte datora la venirea lui VRABIE în fruntea gospodăriei municipale.

Ancheta d-lui inspector general administrativ RADULESCU-DOBROGEA i-a demascat faptele senzaţionale cari vor forma obiectul viitorului articol.

Nicolae Rotaru

Jidanii au invadat satele

Ştiubei-Orăşti, 18

In anul 1928 o stârpitură de jidan care răspunde la numele de MORIŢ ORNSTEIN, ajunge proprietar, în comuna *Ştiubei Orăşti,* a peste 250 pogoane teren arabil, datorită unui boer de viţă ajuns falit care s'a văzut silit a-şi înstrăina ogorul strămoşesc.

Odată ajuns „BOER", jupân MORIŢ se pune pe treabă. El ştie că boerul suge până ce-l face rob pe biet ţăran, lipsit de apărare, roş de nevoi şi boli. Pentru aceasta nu se dă în lături de la nimic. Jidanul recurge la spolierea ţăranului printr'un om de paie cumpărat, anume ENCIU MARIN, ţăran şi el, pe care-l numeşte logofăt.

Ca să-l lege la gard pe român pentru totdeauna, jidanul după ce-l face logofăt pe ENCIU MARIN, îi cunună pe fecioru-său căruia îi şi botează copiii. Prin urmare, naş de două ori.

Sfânta patriarhie n'are nimic de zis? Jidanul în schimb jubilează. El a dat nume de botez un nume ovreiesc..

CUM OPEREAZA JIDANUL MORIŢ ORNSTEIN

Cu ajutorul acestui inconştient ţăran, jidanul Moriţ suge sângele bieţilor săteni fără milă, fără remuşcare. Săteanul neavând pământ destul, pentru acoperirea nevoilor este silit a lua în arendă pământul jidanului, care de fapt nu este o arendă ci o odioasă dijmă, din care proprietarul ia totul, iar ţăranul se mai vede şi dator către sfârşitul anului. Să lăsăm puţin să vorbească durerea lor :

Ne jupoae de vii — „dom-le". La 4 pogoane în dijmă trebue să facem trei pogoane secere, un pogon ogor, semănat, treerat, secerat, boabele cărate la magazie şi paele făcute şură. Celelate două trebue să le treeri prin muncile obligatorii, plata secerii, cu mâna ori cu maşina, fiind socotită dacă o faci 80 lei la pogon, dacă nu o faci trebuie să-i plăteşti 220 lei la pogon ! !

In plus : trebue să faci patru zile cu căruţa, socotite a 80 lei ziua iar nefăcute a 120 lei ziua. Pentru transportarte obligatorii la Bucureşti, tot cu căruţa, cu încărcătură obligatorie de fiecare transport de două kile, socotite a 60 lei kila executat şi dacă eşti bolnav sau ţi-a murit calul, trebue să-i plăteşti jidanului 120 lei de kilă, ceiace revine la 3 transporturi un total de lei 960. Suntem obligaţi să arăm patru pogoane socotite a 80 lei de pogon şi dacă nu-l putem ara, este socotit la 120 lei de pogon. Suntem obligaţi să facem 20 zile cu braţele socotite a 15 lei ziua executată şi neexecutată 40 lei, neprimindu-se copii sub 17 ani. Ne ia câte 3 şi 4 găini de om socotite cu 20 lei găina şi dacă nu dăm sau n'avem ne-o socoteşte 40 lei bucata. Apoi 20 până la 30 ouă de om, socotite un leu dacă dai, iar dacă nu, ţi le socoteşte 2 lei bucata !?

Astfel operează bestia aceasta lipsită de scrupule care aduc oamenii la exasperare. Ţinem cu această ocazie să întrebăm inspectoratul jandarmeriei dacă are cunoştinţă că şeful de post NEAŢĂ din comuna Frumuşani şi-a mutat domiciliul în curtea „BOERULUI MORIŢ"?

P. V.

Spiritul de jertfă al „democraţilor"

Politicianii noştri „democraţi", de toate nuanţele, îngroziţi că mişcarea naţională cucereşte din ce în ce mai mult teren, sunt în derută. Ei se văd ameninţaţi în existenţa lor. Instinctul de conservare îi îndeamnă să ceară celor cari cred... în „regimul democratic" să ducă o luptă aprigă şi „să nu cruţe nici timp, nici muncă, nici jertfă", pentru a asigura isbânda democraţiei pe care n'au practicat-o, niciodată, dar au speculat-o cu nerusinare. Nu se pot însă adresa decât celor naivi şi flămânzi, narcotizaţi de paradisul democraţiei internaţionale. nu şi celor îmbuibaţi şi ghiftuiţi. Aceştia nu cred sincer în democraţia ideală, pentrucă ea are la baza ei legile moralei şi renunţările egoiste. Să ceri serios acestor politiciani să renunţe la egoismul lor, să fie morali şi dinamici sufleteşte, este un non sens.

Adevărata democraţie este naţională, pusă în serviciul obştei. Ea se identifică prin ţelul ce-l urmăreşte, cu ideia naţională pură. Ea este spirituală şi revelatoare, nu materialistă şi internaţională, diformată de formulele amăgitoare ale socialismului şi comunismului materialist. Dacă însă prin democraţie se înţelege demagogie, în scopul exploatării masselor populare şi a desbinării unităţii naţionale, se schimbă chestiunea. Lipsa de patriotism, de scrupule şi de respect pentru legi şi tradiţii a politicianilor; desmăţul şi cinismul demagogilor, au dus la starea de dezordine şi de anarhizare a ţării; iar cauza acestei stări, în loc să fie căutată în purtarea şi atitudinea lor, în greşelile lor de neiertat, o atribue unui tineret căruia nu i se poate găsi altă vină decât aceea că are un crez naţional curat şi luptă cu înflăcărare şi eroism pentru izbucnirea neamului. Fariseismul lor a căutat un ţap ispăsitor şi pe acesta l-a şi găsit în mişcarea naţionalistă, fără de prihană, a tineretului universitar.

Pe de altă parte, tot aceşti politiciani demagogi, după ce au luat în derâdere şi au condamnat spiritul de jertfă şi eroismul tineretului naţionalist, vrând şi ei prin imitaţie, să dinamizeze massele amăgite şi desorientate de ipocrizia lor, nu se jenează să le ceară şi spirit de sacrificiu, dându-le de exemplu „pe adversarii concepţiei democratice, cari ştiu să se jertfească". In zadar cer ei spirit de jertfă dela cei mulţi, pentru că acest spirit, ca să impresioneze şi să mişte mulţimile, trebue să pornească dela ei, dar profitorii demagogiei nu sunt capabili de sacrificiu pentru că se gândesc la pielea lor. Cereţi, de pildă, spirit de jertfă doctorului Lupu, Madgearu şi altor specimene de asemenea făptură şi vor râde şi cei mai laşi şi nemernici. Oh, nu, ei sunt conducători.., mari oameni de stat... şi ar fi o mare pierdere pentru biata noastră ţară, să fie lipsită de astfel de giuvaeruri politicianiste! Era să comit un păcat gândindu-mă să pretind dela dânşii să dea pilda jertfirii de sine, pentru marea cauză a „democraţiei".

Şi apoi ce s'ar face sărmanii evrei, fără ei?

Pseudodemocraţii nu sunt capabili de jertfă eroică. Ei vor să fie profitori şi de aceea sunt oportunişti, venali şi laşi. Calculele şi raţionamentele lor, egocentrismul lor, le curmă avântul şi puterea de sacrificiu.

Am credinţa că naţionaliştii idealişti, în lupta lor cu acţiunea demagogică a falsei democraţii dela noi, vor învinge, pentrucă sunt forţe morale. Dinamismul lor sufletesc le înflăcărează credinţa şi spiritul de jertfă, — le creiază eroismul. Acest eroism a derutat şi a pus în panică pe toţi politicianii noştri, cari au acaparat puterea statului în profitul lor. E însă chestie de timp. Pentru idealiştii înflăcăraţi timpul nu contează.

Conducătorii falsei democraţii, la spatele cărora stau exploatatorii, străini de sufletul acestei ţări, vor să profite şi să huzurească, nu să se trudească şi să se jertfească.

Spiritualitatea naţionalistă, în luptă cu materialismul „democratic internaţional", va birui şi biruinţa ei va fi frumoasă şi înălţătoare şi o vor cânta toţi românii, căci va duce la mântuirea neamului.

Până atunci, repetăm blestemul lui Eminescu: „Cine-a îndrăgit străinii, mânca-i-ar inima câinii".

C. M. Nicolau

Sufletul Ţării şi sărbătorirea lui A. C. Cuza

Continuăm să publicăm în aceste coloane toate adeziunile şi articolele omagiale cari ni s'au trimes pentru numărul festiv al „Poruncii Vremii", închinat lui A. C. Cuza, precum şi toate scrisorile şi telegramele primite cu prilejul sărbătoririi, de Duminecă 11 Aprilie, a d-lui A. C. Cuza, sărbătorire pe care sufletul românesc a transformat-o într'o grandioasă şi emoţionantă sărbătoare naţională.

Academia Română omagiază
pe d. prof. A. C. Cuza

La sărbătorirea de Duminica 11 Aprilie a d-lui prof. A. C. CUZA, nu s'a alăturat numai întreaga mişcare naţionalistă. Instituţiile noastre de cultură ţin să adauge şi ele cuvântul lor de omagiu patriarhului naţionalismului.

A început primul nostru aşezământ de cultură, Academia Română închinând şedinţa publică de Vinerea trecută omagierii d-lui prof. A. C. Cuza.

A prezidat d. AL. LAPEDATU şi au participat şi d-nii René Jeannel *şi* Charles Upton Clark.

După ce a salutat şi a urat bun venit la Academie oaspeţilor, d. Al. Lapedatu *a adresat d-lui* A. C. Cuza *următorul omagiu :*

ACADEMIA ROMANA SE ALATURA SARBATORIRII DE DUMINICA

„Lumea românească a sărbătorit Duminica trecută, printr'o impunătoare manifestare a 80-a aniversare a ilustrului nostru coleg d. A. C. Cuza. Potrivit protocolului său, Academia Română ţine să-i aducă cu acest prilej, aci acasă, la noi, un sincer şi călduros omagiu.

„La concertul unanim de laude şi recunoaşteri bine cuvenite şi bine meritate, adăugăm, deci, din toată plinătatea sufletului, şi pe cele ale noastre, venerabilului octogenar care, în înalta şi permanenta sa conştiinţă românească, şi-a închinat mai bine de o jumătate de veac, tot rostul vietii intereselor superioare şi salvatoare ale neamului.

„Căci virtutea, marea virtute a d-lui A. C. Cuza este că, într'o vreme şi într'un oraş în care s'au propagat şi răspândit cu atâta uşurinţă şi intensitate curente de idei şi doctrine politice, sociale şi economice străine şi uneori contrare geniului, tradaţiilor şi necesităţilor de viaţă ale poporului român, a avut tăria şi vrednicia să stea şi să rămână necontenit, hotărît şi neînfrânt pe linia naţională a întemeietorilor României moderne.

„Mai mult. D-sa şi-a făcut din această înaltă conştiinţă şi consecventă atitudine, un adevărat apostolat, dând ideii naţionale o bază ştiinţifică într'o serie de temeinici şi valoroase scrieri. Şi fiindcă curentele şi doctrinele ce excludeau din preocuparea şi cadrele lor această idee naţională ademeneau şi rătăceau mai ales tinerimea, d. A. C. Cuza şi-a îndreptat zelul şi acţiunea sa spre această tinerime, ca să o ţină şi să o îndrumeze pe căile curate şi mântuitoare ale naţionalismului integral.

„Profesor eminent, publicist talentat şi militant vajnic, d. A. C. Cuza apare în viaţa intelectuală şi spirituală, politică şi socia'ă a României, ca una din cele mai strălucite personalităţi ale epocii noastre.

„Academia Română de mult l-a înţeles şi l-a preţuit ca mare doctrinar al ideei naţionale în domeniul spiritual şi ca zelos îndrumător în acest sens al societăţii româneşti.

„Cu viaţa dv. sobră şi înţeleaptă dedicată numai idealului şi moralităţii, mergeţi sigur pe urmele acestor înaintaşi. V'o dorim şi v'o urăm din toată inima".

RASPUNSUL D-LUI A. C. CUZA

Acestui omagiu al preşedintelui a răspuns d. A. C. CUZA, spunând că este profund mişcat de atenţia Academiei Române care îl salută la vârsta pe care n'a împlinit-o încă, dar pe care o aşteaptă, — vârstă când fiecare zi socoteşte ceva în socoteala generală.

„Această sărbătoare de azi îmi aminteşte pe cea dela 11 Aprilie, când a fost nu o sărbătorire a mea, ci a ideei naţionaliste române pentru care lupt de atâţia ani.

„Sunt convins că dacă există o dreptate pentru cei cari se jertfesc binelui şi adevărului, va trebui ca această idee să se transforme în realitate. Doctrina aceasta a naţionalismului, pe care o profesez din tinereţe, cuprinde adevărul, şi prin urmare, este realizabilă.

„Primesc urarea dv. de viaţă lungă, dar cu condiţia să fiţi alături de mine, pentru realizarea marei idei pentru care lupt".

Lui A. C. Cuza

Nu te-am văzut nici odată, Domnule Profesor. Aş fi putut o ingură dată să te văd, în furnicarul unei mulţimi, îndesată în centrul oraşului să-ţi asculte glasul. Era lume multă şi mă găseam către cea mai dinspre periferie parte a adunării. Să-mi fac loc. Trebuia să te văd. Dar ca mine — mai vârtoşi în braţe şi mai mândru plecaţi — toţi cei adunaţi să te asculte. N'am putut. Am rămas la margine şi fulgerul unui gând strasnic mi-a adus mângâere. Am lăsat să trăeşti în transparenţa violetă a imaginaţiei, alături de marile figuri ale neamului nostru. Am plecat apoi departe către marginea oraşului şi m'am gândit mişcat ca 'n faţa unui miracol, la anii de sbucium şi de entuziasm care au semănat ideia purităţii noastre naţionale peste câmpul arid al inerţiei şi-al intransigenţii.

In reculegerea care mă stăpâneşte, ori de câte ori parcurg cu gândul cei cincizeci de ani, în cursul cărora ai biruit toţi demonii ieşiţi în cale — te imaginez în feluri deosebite...

Te văd călăreţ ager pe crivăţul unui armăsar, cu sabia fulger în mână, rărind gloatele laşe, apucate de panică.

Altă dată ai în mână o săpăligă tăioasă. Pe răzorul lăsat în urmă cresc grâne curate şi bogate. Flăcăul taie cu spor în dreapta şi 'n stânga, pălămida şi pirul.

Te văd la altă reculegere cu condeiul în mână, înscriind pentru ecoul întregului glob pământesc — logica dreptăţii căreia ţi-ai închinat viaţa.

Cu mult curaj, la tribuna unde mult norod înmărmurise, destrami — pentru altă îngândurare — mătasea viersului limpede, cu care să presari grădinile curatului gând românesc...

Cincizeci de ani de muncă grea... Câţi adversari ai avut ? Câte guri rânjite te-au sfidat neîncrezătoare, câte milioane de dinţi ţi-au mărturisit scrâşnetul răzbunării ?

In suflet ardea flacăra şi în minte ecoul marelui gând singulariza toate conceptiile în direcţia sublimei vocaţiuni: ROMANISMUL.

De multe ori ai rămas singur, sau aproape singur. In cursul acestor cincizeci de ani, de câte ori nu te-au îngândurat reliefurile tot mai bine conturate ale victoriei totale din partea adversarilor ?... Ai rămas totuşi ca gândul cel mare — fie ce-o fi — să-l conduci până la capăt. O jumătate de veac ai brăzdat-o cu brazdă adâncă din care au răsărit falnici stejari, străjuitori la porţile invaziei. Cincizeci de ani ai glăsuit ca să te audă Românii din toate colţurile ţării... Pe faţă şi cu un curaj extraordinar !

Popoarele îşi au fiii lor aleşi, care să le apere destinul. In anii pe care ni-i înfăţişează istoria neamului nostru, cu toţii putem constata cum o ursitoare, nu prea binevoitoare, a destinat multe necazuri poporului, care trebuia să se sbuciume, să sufere şi să crească falnic. La ceasuri grele am avut totdeauna câte unul de-al nostru, care să întindă braţul, să strunească arcul, să lovească aprig cu barda sau cu flinta. In totdeauna minunea trebuia să se înfăptuiască. Poporul Român apărea în urma pustiului greu şi sufocant ca buchetele verzi de grâne, răsărite în cuprinsul ariei, bătătorită de copite. O lege pe care n'o putem actualiza în articole limpezi de scriptură, pe care însă mai mult în mod intuitiv şi foarte arareori — o recunoaştem că există — dirijează lent, rece şi inexorabil paşii istoriei, contrazicând unanimitatea voturilor tocmai atunci când credinţele votanţilor mărturisesc realizări iminente. O lege a dreptăţii, care să ţină înaltul cuvânt a ceiace se chiamă lege, aproape, cât mai aproape de soarele fericirii. Cei carei simt tăria, aleşii popoarelor, devin glăsuitorii ei.

Legea care dă dreptate integrităţii şi luptei noastre de puritate românească a fost aceia pe care, Domnule Profesor, de cincizeci de ani încoace, ai prezentat-o poporului Român şi pentru care poporul Român, acum în urmă şi-a strâns rândurile ca să-şi dea votul unanim al însufleţitei lui participări.

Nicolae Nedelcu

Telegrame primite de d. prof. A. C. Cuza

Membrii Asociaţiei Presei din Prahova întruniţi în adunare generală trimit urările lor călduroase şi omagiul lor respectuos talentatului ziarist patriot al naţionalismului.

C. Dragomirescu

*

La sufletul ţării adăugaţi omagiul unui discipol din breasla scrisului cotidian.

FRIMU-Iaşi

*

Neputând să iau parte la serbările aranjate în cinstea dv. vă asigur de adânca stimă şi devotament.

Dr. Moga, avocat
fost senator şi primar al Braşovului

*

Şi noi, lângă Nistru, prăznuim ziua dv., alesul lui Dumnezeu. Izbândă !

Protoereul LASCOV

*

Cu prilejul sărbătoririi vă rog să primiţi expresia sentimentelor de adâncă recunoştinţă şi admiraţie pentru lupta dârză şi hotărâtă dusă de atâta timp întru realizarea sfântului deziderat : ROMANIA A ROMANILOR.

Rog pe Atotputernicul să vă dăruiască încă mulţi ani ca să vă puteţi bucura cu adevărat de izbânda deplină care trebue câştigată.

Preot Ec. Mihai Totoescu
Vatra Dornei

*

Vă rog să primiţi omagiile mele cu prilejul sărbătoririi dv., urându-vă multă sănătate pentru binele ţării şi al neamului românesc.

EUGEN SAVU-Sibiu

*

Luând parte cu întreaga suflare românească la sărbătorirea dv. vă asigurăm de neclintitul devotament şi nestrămutata hotărâre de a vă urma, cu sacrificiul vieţii noastre, în lupta pentru CHRISTOS, REGE şi NAŢIUNE.

Să vă dea Dumnezeu încă mulţi ani cu deplină sănătate şi vigoare şi în curând izbândă.

Avocat CONSTANTIN POPOIU
Orhei

Corespondenţa redacţiei

D-lui RADU CRACIUNESCU. Sunt foarte interesante informaţiile dv. Nu le putem folosi, deoarece nu precizaţi unde s'a petrecut cazul.

D-lui COTOARA ELISIE, Sf. Gheorghe, Trei Scaune. Vom interveni să vă mai păsuiască.

UN BUN ROMAN, Lugoj. — De ce nu semnaţi manuscrisul dacă cele ce ne scriţi sunt adevărate?

D-lui col. T. VOINESCU, Braşov.- Vă mulţumim călduros pentru felicitări. In lupta grea ce o ducem, cu gândul numai la isbăvirea neamului, socotim că ne facem o datorie a jertfi interesele personale.

D-şoarei DONA MARŢIAN, Loco.- Urmăriţi gazeta.

Capitol şi Roxy: FLACARA VERDE
jurnal şi completare

Bucureşti, 17 Aprilie 1937
BANCA NAŢIONALA A ROMANIEI

Comunicat

Se aduce la cunoştinţa publicului că toate cererile de devize pentru călători de orice fel în străinătate ale particularilor, se adresează exclusiv Comisiunii speciale pentru acordarea de devize care funcţionează pe lângă Ministerul de Industrie şi Comerţ în localul din str. Doamnei nr. 4.

Asemenea cereri nu se primesc şi nu se rezolvă pe nici o cale la Banca Naţională.

Rubrica cititorilor

Nu cumpăraţi cravate dela Avram Stucher

Primim din partea d-lui C. Negrescu, comerciant român, următoarele rânduri :

Domnule director,

Român de origine, ortodox, am luptat şi eu făcându-mi datoria în războiul pentru Intregirea neamului nostru, fiind şi decorat cu „BARBAŢIE ŞI CREDINŢA" *cu spade,* rănit şi ciuruit de gloanţe, am încercat în aceste timpuri grele să duc o viaţă cinstită de român, luptând din răsputeri pentru a hrăni pe ai mei.

Sunt comerciant ambulant de cravate, căpătând pentru exercitarea acestui comerţ autorizaţia dela Primăria S. III Albastru. D. Edgard care este însărcinat de firma Herdan mi-a promis pela 15 Februarie cor. că-mi va da locul în faţa restaurantului din B-dul Academiei No. 2, dacă scot autorizaţia fiindcă nu este deloc mulţumit de AVRAM STUCHER care-şi întinde taraba, în faţa intrării şi practică acest comert de ANI DE ZILE, FARA AUTORIZAŢIE.

Când m'am dus să-i spun d-lui Edgar că încep comertul cu cravate, şi că am căpătat autorizaţia mi-a răspuns că nu poate să-mi dea acest loc, fiind în legătură cu d. AVRAM STUCHER.

M'am adresat atunci d-lui TOMA VARARU, antreprenorul Cafeului Luvru, român, bun creştin, care văzându-mă disperat mi-a propus să ţin stopul în faţa intrării cafenelei, proprietatea d-sale tot în b-dul Academiei No. 2.

Dar, AVRAM STUCHER, ce-a făcut, ce-a dres nu ştiu dar faptul este că a scos după trei zile, autorizaţie în regulă.

L'am rugat frumos să stea în locul său din colţul celălalt unde a stat aci de zile şi să mă lase şi pe mine să-mi câştig pâinea amară căci fiecare om are dreptul la viaţă. Ca răspuns a apropiat stopul cât mai aproape. Mă întreb dacă noi românii mai avem vreun drept în ţara noastră, ţară pentru care s'a vărsat atâta sânge ? Mai există oare o dreptate pentru noi românii creştini sau în ţara aceasta, numai banul joacă rol, pentrucă Avram Stucher are bani, bani mulţi, făcuţi prin contrabandă. Mai are patru stopuri şi anume : în faţa drogueriei Cionga Lipscani colţ cu stradela Nicolae Şelari No. 2 ; în faţa Cinematografului Roxi, din strda Lipscani No. 3 ; în tabloul cu broşe, tot la Roxi, în str. Biserica Enei, o prăvălie destul de mare cu emblema „La Mireasa" iar în faţa lui Riegler vinde pentru Avram Stucher un german anume Reisch, cravatele ce le confecţionează Avram Stucher singur.

Domnule Director, nu pot înţelege de ce acest AVRAM STUCHER este protejatul tuturor autorităţilor, căci în ziua de 6 Martie pe la ora 12, a chemat pe un comisar ajutor anume Alexandru Niculescu dela circulaţie care mi-a dat ordin şi mi-a ridicat stopul pe motiv că nu am voie să vând cravate pe acest loc,

Domnule Director, eu sunt un om paşnic, disciplinat şi mă supun şi ordinelor nedrepte ce ni se fac nouă românilor şi buni creştini.

Respectuos vă rog a publica plângerea mea în preţiosul ziar creştinesc ce dvs. îl conduceţi, sperând că atunci toţi creştinii şi bunii români, precum şi domnii studenţi, vor înţelege durerea mea şi ar evita să cumpere marfa acestui evreu.

Cu mulţumiri şi cu stima deosebită ce o port pentru D-vs.

Constantin Negrescu

N. R. In faţa acestei nerusinări a lui AVRAM STUCHER, galiţianul care îsi vinde cârpele drept cravate, sfătuim pe toţi bunii români să-şi noteze toate locurile unde AVRAM STUCHER are stopuri cu cravate şi să nu mai cumpere dela el.

Iar pe d. Negrescu îl rugăm ca deasupra stopului d-sale să pună o o mică firmă pe care să stea scris: NEGUSTOR CRESTIN. Şi i se vor vinde toate cravatele !

Români

Incurajaţi munca şi capitalul curat românesc. Susţinându-ne unii pe alţii susţinem şi întărim ţara.

Incurajaţi vechea şi unica fabrică românească de oglinzi CRISTALUL S. A. R. renovată şi complet modernizată. Bucureşti, Str. Filaret No. 35. Depozit permanent de oglinzi Cristal şi tot felul de geamuri. Informaţiuni şi comenzi telefon 3.31.88.

GEAMUL CATEDRAL
IOAN PUCHIU
Calea Moşilor, 21. Telefon 3.44.59
MARE DEPOZIT
In permanenţă asortat cu toate specialităţile de:
GEAMURI, OGLINZI, CRISTALE, ŞLEFUITURI, RAME, INCADRARI şi TABLOURI
Se execută orice comenzi prompt — Preţuri de concurenţă

ULTIMA ORA

Spre o completă destindere internă

— Demersurile guvernului i-au adus rezultate favorabile. Situația este pe cale de clarificare. Datele problemei succesiunii s'au modificat din nou. —

Evenimentele cari au frământat în ultimul timp cercurile noastre politice sunt pe cale de a se clarifica. Guvernul pare că va ieși și de astă dată cu fața curată, deși se angajase mai mult decât îi era permis.

In adevăr, în ultimele patru zile guvernul și mai cu deosebire primul ministru intrase pe un făgaș din care se părea că nu va putea ieși fără un sdruncin cu serioase repercusiuni politice. In tot acest timp s'a lucrat asiduu pentru a se da posibilitatea unei soluții împăciuitoare, unor evenimente ce se anunțau și începeau să ia proporții. Intervențiile și demersurile făcute, n'au rămas fără de rezultat. Și eri s'a produs destinderea așteptată care va aduce în sfârșit soluționarea cuvenită, lăsând și guvernului libertatea de mișcare în ceiace privește măsurile ce înțelege să ia.

Și după cât se pare în cursul acestei săptămâni se va produce un nou eveniment menit să aducă o destindere definitivă în situația politică.

URMAREA NOUILOR STARI DE FAPT

Urmarea firească a acestor schimbări în stările de fapt, este că se schimbă și sensul orientării politice în ceeace privește problema succesiunii, revenindu-se la vechile preocupări de a da o soluție potrivită intereselor momentului, acestei probleme.

In această privință, primul ministru care își fixase mai de mult planurile sale, în acord cu sugestiile primite și cu vederile și interesele guvernului, a început din nou tatonări în vederea obținerii unei formule care pe lângă condițiile cerute de situația politică, să satisfacă și intențiile de viitor ale d-lui Gh. Tătărăscu.

Deaceea imediat ce se va produce destinderea definitivă în situația de acum, primul ministru va începe unele tratative menite a-i asigura formula cea mai potrivită pentru succesiune, făcând în acest sens unele demersuri ce vor duce și la unele modificări în sânul guvernului.

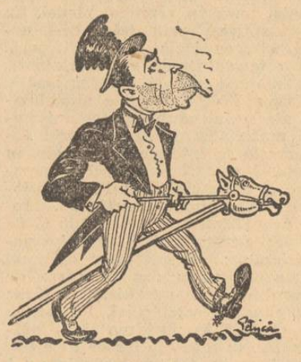

Este vorba să se producă unele dislocări de forțe și unele apropieri, cari apparent vor putea fi considerate ca o serioasă defecțiune în rândurile unor partide, dar cari în fond nu vor fi decât un mijloc de a asigura formula viitorului guvern potrivit vederilor primului ministru și sugestiilor primite.

Vor reapare din nou așa numiții liberaloizi, personalități de sprijin și colaborare în guverne date de alte partide, cari să asigure continuitatea și interesele partidului liberal în aceste guverne și o normală evoluție către o succesiune liberală.

Este ceiace urmărește primul ministru să obțină printr'o abilă manevră dacă va reuși să domine din nou o situație ce începuse să-l amenințe în ultimele zile.

P. B.

Lista frontului popular francez a fost înfrântă la Cannes de lista națională

Cannes, 19 (Rador). — La scrutinul de balotaj al alegerilor comunale, lista NAȚIONALA a fost proclamată aleasă contra listei FRONTULUI POPULAR.

Azi dimineață, în cursul unei discuții politice într'o cafenea, un propagandist comunist a fost grav rănit cu focuri de revolver.

Noul ministru al Cehoslovaciei la București

PRAGA, 19 (Rador). — **Ziarele anunță că d. dr. FERDINAND VEVERKA, actualul ministru al Cehoslovaciei la Viena, va fi numit ministru al Cehoslovaciei la București, în locul d-lui Jan Șeba.**

D. Kunzl Jijerski, ministrul Cehoslovaciei la Berna, se pare că va fi numit la Viena, în locul d-lui Veverka.

Uneltiri contra grupărilor americane de dreapta

Un discurs al deputatului jidan Dickstein. Acuzațiile lui Fritz Kuhn, conducătorul asociației „German-American Bund.

Washington, 17 (telef. part.).— In una din recentele ședințe ale Camerei deputatul DICKCTEIN a ținut un discurs în care a afirmat că în Statele Unite o mulțime de cetățeni americani depun jurământul de credință pentru cancelarul german ADOLF HITLER.

El a spus că aceștia fac parte dintr'o organizație național-socialistă și a adăogat că după spusele lui FRITZ KUHN, conducătorul acesteia, ea numără până acum 200.000 de membri activi.

DICKSTEIN a prezentat Adunării un imprimat în limba germană pretinzând că e un document autentic după care se face înscrierea în gruparea național-socialistă a statului NEW-JERSEY.

Iată, în traducere, cuprinsul hârtiei prezentate de deputatul antifascist :

„Jur solemn credința Fuehrerului meu ADOLF HITLER și-i jăgăduiesc lui sau oricăruia dintre cei desemnați de el, cunoscuți sau necunoscuți mie, respect și absolută supunere declarând totodată că îi voi urma fără restricție ordincle și tot ceiace ar voi dela mine, pentrucă știu că Fuehrerul nu-mi cere nimic ilegal".

DICKSTEIN și-a terminat discursul cerând cercetarea și urmărirea propagandiștilor naționaliștilor.

Cum era și natural, discursul deputatului jidan a făcut mare senzație.

S'a constatat ulterior însă că totul n'a fost decât o inabilă înscenare, pusă la cale de jidani cu scopul de a declanșa prigoana contra grupărilor americane de dreapta.

Cine sunt uneltitorii

FRITZ KUHN, a desvăluit toate uneltirile acestora, arătând că primarul jidan al New-Yorkului, LA GUARDIA este astăzi „o nenorocire a orașului New-York".

El a declarat că primarul La Guardia, deputatul Samuel Dickstein și Samuel Untermeyer, formează atelajul troicei bolșevismului deghizat, care e singurul responsabil de continuarea proastei stări economice actuale și de introducerea printre lucrători a sistemului grevei brațelor încrucișate.

In ceiace privește acuzațiile aduse de Dickstein ele sunt sfruntate minciuni, iar imprimatul prezintat în Adunarea Deputaților un fals ordinar.

ADEVARATUL CUPRINS AL FORMULARULUI

El a mărturisit că există un formular de înscriere în organizația de sub conducerea sa, dar acesta are cuprinsul următor:

„Depun această cerere pentru admiterea în asociația „German-American Bund" ale cărei îndatoriri și statute — cunoscute mie — mă oblig a le îndeplini cât voi putea mai bine. Recunosc principiul conducătorului unic, după care se conduce asociația.

Sunt arian de origină, fără sânge jidovesc sau de coloare".

Acesta e singurul formular de înscriere existent în scriptele asociației.

Leaderii antifasciști văzând că ea nu conține nici o literă care să împieteze asupra legilor americane, au imaginat imprimatul de depunere a jurământului de credință pentru Fuehrerul Adolf Hitler și au făcut afirmații mincinoase când au spus că după ea se fac înscrierile de membrii în „German-American Bund" — a încheiat Fritz Kuhn.

Rezultatul alegerilor de ieri din țară

— Succesul național-creștinilor la Chișinău și Botoșani. —

Ieri s'au efectuat alegeri comunale și județene în mai multe centre din țară.

De remarcat, că la Chișinău și Botoșani, național-creștinii au înregistrat succese strălucite.

Iată rezultatele :

LA CRAIOVA

Alegeri comunale

Iată rezultatul: înscriși 10.089, voturi exprimate 6.187; Liberalii guvernamentali au obținut 1849 voturi; național-țărăniștii 1597, georgiștii 903, național-creștinii 801, vaidiștii 718, argetoianiștii 207.

Se vor repartiza 19 mandate liberalilor guvernamentali și 17 mandate național-țărăniștilor.

LA CHIȘINAU

Alegeri județene

S'au obținut următoarele rezultate: dintre 27.790 votanți, liberalii au luat 9018 voturi, național-țărăniștii 5483, lunian 1535, NAȚIONAL - CREȘTINII 8635, georgiștii 1259, Vaida 128, anulate 510 voturi.

LA DEVA

Alegeri comunale

Lista cetățenească a obținut 1834 voturi.

Lista „Frontului plugarilor" în frunte cu dr. Groza susținută de comuniști și în deosebi de gruparea comunistă maghiară „Mados" a obținut 329 voturi.

Toate mandatele au fost luate de lista cetățenească.

LA PLENIȚA

Alegeri comunale

Au obținut : național-țărăniștii 747 voturi, liberalii guvernamentali 411, georgiștii 216. Uniunea agrară 1167, național-creștinii 107.

LA GALAȚI

Alegeri comunale

La despuierea scrutinului au ieșit următoarele rezultate : lista nr. 1, radical-țărănistă 1148 voturi, lista nr. 2, național-țărănistă 2143, lista nr. 3 Frontul Românesc 1549, lista nr. 4 guvernamentală 2522, lista nr. 5 front constituțional 1377, lista nr. 6 disidență național-țărănească 464, lista nr. 7 național-creștină 517. Voturi anulate 306.

LA DUROSTOR

Alegeri județene

Liberalii 8868.
Național-țărăniștii 7876.
Radical-țărăniștii 1218.
Georgiștii 2597.
Frontul Românesc 2234.

LA OLT

Alegeri județene

Liberalii 8879.
Partidul muncii (comuniștii) 1005.
NAȚIONAL-CREȘTINII 5682.
Național-țărăniștii 13.501.
Fr. Românesc 1284.
Fr. Românesc (disident) 1896.

Strălucita izbândă național-creștină dela Botoșani

BOTOȘANI, 19 (Prin telefon de la corespondentul nostru). — **Ieri s'au efectuat alegeri județene la Botoșani. Iată rezultatele oficiale date de biroul electoral :**

Liberalii 7508.
Național-țărăniștii 6133.

NAȚIONAL-CREȘTINII 19076

Georgiștii 2821.
Frontul Românesc 2367.

Toate mandatele de consilieri județeni au fost luate de național-creștini, celelalte liste neîntrunind cincimea.

Svonurile alarmante despre o apropiere între Germania și Rusia Sovietică sunt vehement desmințite de presa germană

Berlin, 19 (Rador). — **Presa germană protestează împotriva svonurilor „puse în circulație de ziarele străine" cu privire la o apropiere între Germania și Rusia Sovietelor.**

„BERLINER BOERSEN ZEITUNG" scrie: „Se încearcă astfel să se ridice în chip artificial prestigiul Rusiei Sovietice în ochii opiniei publice si a Micei Înțelegeri, răspândindu-se svonul că însăși Germania anti-bolșevică se străduește să dobândească buna dispoziție a guvernului din Moscova".

„DEUTSCHE ALLGEMEINE ZEITUNG" scrie: „Există două elemente cărora li se face onoarea îndoelnică de a fi amestecate în această informație neadevărată : armata, pretinzându-se că, după ce au avut convorbiri cu ofițerii ruși, generalii s'au dus la d. Hitler spre a-i expune necesitatea unei astfel de schimbări de orientare, și așa zisele cercuri economice, care ar fi propus același lucru, de oarece doresc să intensifice relațiile comerciale cu Rusia.

„Aceste informații sunt pure născociri, iar ofițerii armatei precum și cercurile economice trebuie să socotească drept un afront intențiunea ce li se atribuie de a voi să modifice sau să împiedice politica lămurit anti-bolșevică a Reichului".

Generalul Roeder, ministrul de război al Ungariei va vizita Berlinul

Berlin, 18 (Rador). — *Generalul Roeder, ministrul de război al Ungariei este așteptat în capitala Reichului spre finele acestei luni.*

Vizita sa se crede că este de curtoazie, generalul Roeder fiind invitat la Berlin de generalul von Blomberg, ministrul apărării Reichului.

Generalul Franco a cerut spaniolilor adevărați să-și unească forțele pentru nimicirea comuniștilor

Salamanca 19 (Rador). — *Agenția Havas transmite:*

Generalul Franco a rostit ieri un discurs în calitate de șef al statului naționalist spaniol, la microfanul postului Radio Național.

Generalissimul a declarat între altele: „In numele sfânt al Spaniei mă adresez poporului, pentru a-i spune că ne aflăm în fața unui război care îmbracă caracterul unei cruciade istorice. De acord cu voința luptătorilor, cer în acest moment unirea tuturor. Unire nu înseamnă grupare de forțe, nici concentrare guvernamentală, nici uniuni mai mult sau mai puțin patriotice sau sacre. Cer unirea pentru marșul spre obiectivul comun, atât din punct de vedere intern cât și extern, în credință ca și în doctrină.

Generalul FRANCO

„Pentru a ajunge la această unire, trebuie ca fiecare să-și șteargă din inimă tot ceiace este divergență personală".

Cel mai mare dușman al tuturor statelor este bolșevismul distrugător, revoluția în marș a comunismului rusesc".

Șeful statului naționalist a subliniat că „acest dușman dustruge civilizațiile și creiază mari tragedii omenești, cum este tragedia spaniolă, pe care lumea o contemplă indiferentă, fără să o înțeleagă, sau fără să vrea să o înțeleagă".

In continuare, oratorul a făcut o comparație între democrații, „pline de convenționalism și de formule în care scopul este confundat cu mijloacele", și regimul pe care își propune să-l instaureze în Spania, „al unei democrații efective, care va da poporului ceiace-l interesează în mod efectiv: a fi și a se simți guvernat printr'un sistem integral, atât din punct de vedere moral, cât și social și economic, libertatea morală în serviciul crezului patriotic, fără care libertatea politică este doar o comedie, participarea tuturor la mersul treburilor publice, prin organismele familiale, municipale și sindicale".

Generalul a adăugat: „Vom crea o justiție și un drept public, fără care demnitatea omenească nu poate exista. Vom întemeia o armată puternică, pe pământ, pe mare și în aer, la înălțimea virtuților eroice de care Spania a mai dat atâtea dovezi, vom reînvia tradiția clasică a universităților noastre, pentru a continua tradițiile".

După ce a omagiat pe luptătorii naționaliști, generalul a încheiat: „Când prestigiul națiunii noastre ne va face vrednici de respectul altor puteri, când puternicile noastre vase vor purta din nou majestuos drapelul patriei pe mare, când avioanele noastre vor duce în văzduhuri dovada renașterii Spaniei și când din căminele spaniole nu vor lipsi nici focul, nici pâinea, nici veselia, atunci vom spune tuturor martirilor noștri: sângele vostru a fost rodnic".

Generalul Franco a terminat strigând: „SPANIOLI, SUS INIMILE și TRĂIASCĂ SPANIA!".

*

Salamanca, 18 (Rador). — Comunicatul oficial al marelui cartier general naționalist, retransmis de Agenția Havas, semnalează ca naționaliștii au respins pe frontul Cordoba o încercare de atac a guvernamentalilor. Aceștia au suferit pierderi grele.

Pe frontul din provincia Aragon, șapte avioane „Curtiss" ale guvernamentalilor din cele 30 cari au atacat o escadrilă naționalistă alcătuită din 15 aparate, au fost doborîte.

Tineretul național-țărănesc va cere excluderea doctorului Lupu

Astăseară se întrunește, la clubul central, comitetul executiv al tineretului național-țărănesc din Capitală.

Suntem informați cu precizione, că tineretul va cere sancționarea și eventual excluderea doctorului Lupu.

Și tineretul își va motiva cererea pe faptul, că din pricina doctorului Lupu, care a încercat să pună bazele unui Front popular, partidul a fost înfrânt în alegerile municipale din București.

In cazul că cererea tineretului nu va fi luată în considerație, tineretul va părăsi în bloc partidul, dând un vot de blam conducerii centrale.

Indrăsnelile doctorului Lupu

Mereu în goană după partizani cu ajutorul cărora să facă un „Front popular", doctorul Lupu înjură mișcările naționaliste și discreditează românimea.

Am arătat, de exemplu, cum după alegerile municipale din Capitală, a calomniat întreaga funcționărime.

Informații precise ne arată, că Asociația funcționarilor publici se va sesiza de aceste declarații grave și va introduce acțiune împotriva doctorului Lupu, pentru calomnie.

Știri și polemici

Dela Palatul Regal

COMUNICAT NR. 36

Mareșalatul Curții Regale face cunoscut următoarele :

Duminică 18 Aprilie 1937, MAJESTATEA SA REGELE însoțit de MARIA SA MARELE VOEVOD DE ALBA IULIA, a asistat la match-ul de foot-ball dintre echipele reprezentative ale Cehoslovaciei și României, pentru cupa „Președintele Eduard Beneș".

*

PROCURORUL general de pe lângă Crtea de Apel din Iași a făcut un supliment de cercetări la Bacău, ca urmare la ancheta de pe urma alegerilor municipale.

*

PROCESUL comuniștilor din Botoșani, toți jidani, din cauza unui viciu de formă a fost amânat pentru ziua de 21 Aprilie.

*

COMISIA pentru redactarea regulamentului de autorizare a specialităților farmaceutice indigene și străine a ținut eri ședință la ministerul sănătății.

Au luat parte la lucrări d-nii: dr. Puscariu, directorul general al sănătății, profesorii Pamfil, dr. Lalu, farmacist col. D. Ionescu, farmacist Velescu, inspector gen. Petrescu, farmacist Gheorghiu și droghist Nestor.

PREOȚIMEA ORTODOXA din Capitală, este convocată în ședință extraordinară la Societatea clerului român „AJUTORUL", mâine, 20 Aprilie cor., ora 6 d. a. Se va lua în discuție chestiunea de o importanță capitală pentru cler : **situația creiată preoților de mir, prin noul regulament de numiri și transferări.**

*

PROFESORUL Grigore Forțu a fost trimis în judecată pentru că a rostit o cuvântare subversivă.

*

D. C. ARGETOIANU, șeful partidului agrar, pleacă astă seară la Paris, unde va rămâne câteva zile.

*

MINISTERUL sănătății a fost autorizat să accepte donația d-nei Ștefania G. Diamandy constând dintr'un teren de 3580 m. p. situat în satul Rogoza din comuna Scărișoara (Tecuci), spre a se construi un dispensar în termen de cel mult patru ani.

*

D. VALERIU POP, ministrul industriei și comerțului și-a amânat plecarea, la Belgrad anunțând legația noastră de acolo despre acest lucru.

După câte suntem informați d. Valeriu Pop va pleca la Belgrad la 24 Mai.

*

BOTOȘANI, 18. — Epidemia de tifos exantematic tinde să ia proporții în orașul nostru. Astfel, serviciul sanitar a înregistrat, în ultimele zile ,nu mai puțin de 15 cazuri. Focarele au fost descoperite în străzile Fulgerului, Traian, Zimbrului și Sf. Ilie.

Bolnavii au fost internați în spitalul de izolare.

*

LA DEJ a fost sărbătorit distinsul profesor al Universității din Cluj: d. Petre Sergescu.

Inițiativa acestei sărbători a luat-o liceul „Andrei Mureșanu" din acea localitate.

*

DUPĂ terminarea expoziției „Lunii Bucureștilor", care va dura probabil trei luni, se va organiza în pavilioanele din parcul Regele Carol al II-lea, o Lună a tineretului.

Această lună va avea loc între 8 Septembrie și 8 Octombrie.

Expoziția organizată cu acest prilej va cuprinde realizările străjeriei și puncte din programul acestei instituții.

*

D. RADU IRIMESCU, ministrul aerului și marinei, a sosit azi în Capitală, împreună cu d. general Gladtz, subsecretar de stat la ministerul apărării naționale și d. Mircea Durma, secretarul general al ministerului de finanțe, venind dela Paris.

*

ASTA SEARĂ are loc, la clubul central, comitetul executiv al tineretului național-țărănesc din Capitală.

Externe

Londra, 18 (Rador). — **Fosta Regină a Spaniei, însoțită de infanta Maria Cristina de Burbon, a sosit eri la Londra venind de la Roma**

Londra, 19 (Rador). — *Ieri s'a desfășurat la Londra o repetiție generală a ceremoniei încoronării Suveranilor Marei Britanii.*

Plecate dela palatul Westminster, trăsurile regale în care vor lua loc la încoronare Suveranii și suita, au străbătut, însoțite de detașamente de poliție, cavalerie și fanfare, parcursul hotărît pentru ziua de 12 Mai.

La trecerea cortegiului a asistat un public numeros.

*

Paris, 19 (Rador). — **Ieri s'a deschis la Bourges congresul mutilaților din război.**

Cu acest prilej, președintele congresului, deputatul Bert Camille Planche, care este și delegat al Franței la Societatea Națiunilor, a ținut o cuvântare în care a spus între altele:

„Foștii luptători sunt de acord cu guvernele Franței și Marei Britanii atunci când se gândesc la o mediațiune în Spania. Ei vor sprijini orice inițiativă care va permite poporului spaniol să se rostească liber asupra soartei sale, în afară de orice ingerință externă.

*

Bayonne, 18 (Rador). — *Corespondentul Agenției Havas transmite :*

Din San Sebastian se anunță că aviația naționalistă a sburat ieri pe deasupra orașului Bilbao, runcând mnifeste prin care populația este sfătuită să se predea.

Procesul celor 10 studenți legionari

ZIUA IV

Ședința se deschide la ora 8 jum. sub președinția d-lui col. M. Bădescu.

Este introdus d. g-ral Rădescu, informator al acuzării.

Președintele întreabă pe informator dacă știe de unde avea Stelescu bani pentru mișcare și ziar.

D. g-ral RADESCU răspunde că personal a asigurat apariția ziarului pentru 5-6 numere după care a fost finanțat de către N. Caragea. In legătură cu relațiile avute cu Stelescu afirmă că a cunoscut pe acesta prin Caragea. La rându-i l-a prezentat pe Stelescu mareșalului Averescu.

D. COMISAR REGAL : Știe d. informator dacă atunci când Stelescu a stat de vorbă cu mareșalul Averescu avea încuviințarea d-lui CORNELIU CODREANU ?

INFORMATORUL : Nu știu precis dacă a avut-o.

APARAREA întreabă pe informator dacă știe la ce sumă se ridică cheltuelile întreținerii căminului și cantinei.

INFORMATORUL : La 10-15 mii lei lunar.

APARAREA arată că există o contradicție în sensul că Stelescu cerea consimțământul șefului său, d. CODREANU și în acelaș timp scotea un ziar în coloanele căruia îl înjura.

INFORMATORUL spune că nu vede această contradicție deoarece Stelescu a părăsit Mișcarea legionară fiindcă nu înțelegea să activeze într'o organizație pe care o numea teroristă. In continuare el afirmă că Luca Gheorghiade nu i-a făcut o impresie prea bună, ba ceva mai mult, Stelescu l-a informat că acesta ar vrea să-l suprime pe d. CORNELIU CODREANU.

D. COMISAR REGAL întreabă : V'a spus Stelescu vreodată că va fi asasinat și pentru care motive ?

INFORMATORUL : Da mi-a afirmat-o adeseori.

Mai departe răspunde apărării că n'a văzut ordinul în baza căruia Stelescu trebuia să-l împuște pe N. Titulescu.

Este introdus NICOLAE COPACHI martor al apărării.

Tipografia ziarului „Universul" str. Brezoianu 23-25 București Redactor responsabil Gh. Dumitrache

6 pagini 3 lei

Taxa poştală plătită în numerar conform aprobării Dir. Gen. P.T.T. No. 118.370/1934

ANUL VI, No. 721 Miercuri 21 Aprilie 1937

BIBLIOTECA CENTRALĂ ASOCIAȚIUNII SIBIU

Porunca Vremii

TRIBUNĂ ZILNICĂ DE LUPTĂ NAȚIONALĂ ȘI CREȘTINĂ

Abonamente anuale: Lei 1000 pentru instituții și sprijinitori; Lei 800 pentru orașe; Lei 600 pentru sate
Se primesc și abonamente pe 6 și 3 luni

Ori ce sumă se poate trimite prin Casa de economii și Cecuri poștale (CEC) astfel: ABONAȚII PENTRU CONTUL 1224 DEPOZITARII „ „ 10405

Director: Dr. ILIE RĂDULESCU

Redacția și Administrația: BUCUREȘTI I, Str. Sărindar 18

TELEFON: Direcție, redacție 4.1853 Ad-ție, publicitate 4.1852

Precursor între contemporani, coborînd la adevărurile de bază ale existenții noastre, dând la o parte formulele ispititoare pe care le plimbau diversele erezii ale zilei, A. C. CUZA, creatorul doctrinei naționaliste la noi, a trăit pe deasupra vremii lui. Opera lui e strict personală, s'ar putea zice, e celebrizarea instinctului nostru de conservare.

Pentru a se vedea cât de distanțat e de alții, cât e de puțin prizonier al contingențelor trecătoare și cum se pune de acord cu fondul de eternitate pe care se clădește ființa neamului n'avem decât să reinviem ca la lumina unui fulger configurația de gândire de acum o jumătate de veac, când s'au pus cele dintâiu temeiuri ale judecății lui constructive.

OCTAVIAN GOGA

(In discursul rostit cu prilejul sărbătoririi lui A. C. Cuza).

Mântuire nu poate fi decât în naționalismul intransigent

Dictatura trusturilor jidovești

de Dr. ILIE RADULESCU

De aproape patru decenii, de când România agricolă a început să-și creeze și o industrie proprie, viața noastră publică este frământată de problema trusturilor și cartelurilor spoliatoare. Încă dela 1895, d. prof. A. C. Cuza, în cadrul doctrinei și acțiunei sale antisemite, a cercetat și pe plan economic și pe plan național această gravă problemă de existență românească, trăgând toate semnalele de alarmă împotriva transformării României în colonie de exploatare africană. Interpelările d-sale — mai cu osebire aceia în contra trustului zahărului ținută în Camera dela 1915, interpelare pe care am publicat-o în n-rul festiv al „Poruncii" dela 11 Aprilie a.c., închinat lui A. C. Cuza — au produs totdeauna senzație. Dar atât. Incolo nimic, nici o măsură de zăgăzuire a jafului, nici o sancțiune. Și pe bună... dreptate! Fiindcă în toate vremile, oamenii politici, chemați să pună capăt nerușinatei exploatări a trusturilor iudaice, au fost, ei înșiși, patronii, complicii și beneficiarii hoției piraților jidani.

Problema trusturilor și cartelurilor a rămas astfel, cu toate protestele vehemente ale țării, nerezolvată. Agitațiile cari s'au dezlănțuit foarte frecvent pe această chestiune și cari au culminat, chiar, mai acum câțiva ani, cu însăși despărțirea d-lui Alex. Vaida-Voevod de partidul național-țărănesc, în care jidanii au cei mai mulți protectori, n'au reușit, nu să desființeze trusturile, dar nici măcar să le micșoreze jaful. Din contră, jidanii, cu complicitatea politicianismului, s'au aruncat și mai furios asupra nenorocitului consumator Român, reducându-i standardul de viață, mai ales în ce-l privește pe țăran, până la inanițiie.

Ne găsim, din acest punct de vedere, în România Intregită, independentă și suverană, sub cea mai intolerantă și pălmuitoare dictatură străină. Nimeni, absolut nimeni, nu e în stare să facă un pas înainte pe drumul descătușării noastre din robia trusturilor. Ce mai încolo! Uitați-vă la svârcolirile guvernului! Strâns cu ușa de imperativele tot mai categorice ale ideii naționale, d. Tătărăscu se chinuește, de mai bine de un an, să reglementeze nerușinata spoliațiune a trusturilor. N'a reușit și nici nu va izbândi s'o facă! De ce? Simplu: fiindcă pentru mentalitatea politicianistă, care încă ne guvernează, mai puternic și mai prețios decât însăși existența noastră națională, e banul cu care jidanii își asigură toate complicitățile și îngenunche orice impuls de conștiință.

Șaptezeci de formule ni s'au dat până acum dela Ministerul de Industrie, pentru pălmuirea jafului revoltător al trusturilor. Nici una însă n'a fost pusă în aplicare. Și cum ar putea să fie traduse în fapt când însuși șeful partidului dela guvern, d. Dinu Brătianu, e în capul unuia dintre aceste trusturi: nerușinatul trust al hârtiei, care vinde, în România, hârtie de tipar la prețul cu care în alte țări se pune pe piață hârtia de mătase!? Cum pot fi înfierați pirații trusturilor: fierului, cimentului, sticlei, zahărului, etc., etc., când în afacerile lor se amestecă Banca Românească, iar în consiliile lor de administrație, abundă întreaga clientelă electorală a partidului liberal!?

Știți care este concluzia tuturor frământărilor noastre politice pe chestia trusturilor? Mi-au documentat-o, cu ochii înlăcrămați, mai mulți negustori Români de fierărie, cari au venit să mă vadă alaltăeri și să-mi spună: „de două luni încoace, tabla de acoperiș care se vindea cu 650—700 lei legătura, s'a ridicat la 1200 lei. Iar fierul de beton dela 7 și 8 lei kgr. a fost urcat la 12 lei kgr-ul". **Sporuri de preț, cum vedeți, de peste 70%, într'o țară în care, deși totul este de refăcut, populația se stinge, roasă de mizerie și de sărăcie. 70% mai mult la tabla de învelit casele, într'o țară în care majoritatea bordeelor sunt acoperite cu stuf, lipsite de aer și de lumină, fiindcă țăranul — care este cel mai grav lovit de exploatarea nerușinată a trusturilor — nu'și poate permite... luxul măcar al unui ochi de geam.**

Mi se jeluiau aceiaș negustori: „plângem dom'le doctor, plângem, văzându-l pe țăran, cât e de încurcat și de uluit, când ne intră'n prăvălie și aude de noile prețuri. Cine știe cât s'a chinuit, pentru ca să strângă câteva sute de lei și câte planuri și-a făcut pentru gospodăria lui, cu această neînsemnată sumă. Vă închipuiți care, cu ce stare de suflet se întoarce la mizerul lui cămin când cu toți banii strânși în basmă, el n'a putut cumpăra

(Continuare în pag. III-a)

— „Lupule, — fără cuvânt, —
„Tu să joci cum eu îți cânt!...
„Votcă bea și'ncepe-ți danțul;
„Nu căta că strânge lanțul!...

„De-mi faci „frontul popular",
„Vei fi mare „COMISAR", —
„Rang înalt, să te desfete, —
„Cum avem în Soviete!..."

Lupu-ascultă, biet, și plânge,
Simțind lanțul că prea-l strânge,
Dar, spre-a nu-și goni norocul,
Gata stă să 'nceapă jocul!...

Chiva Beţiva

Ne exprimam, în articolul de eri, părerea de rău că la alegerile comunale de Vineri, cetățenii Capitalei s'au arătat foarte sceptici.

Păcat.

Cu atât mai mult trebuiau bucureștenii să se intereseze de cele publice, întrucât ei sunt aci creerul Națiunii, ei sunt cel mai mare steag de orientare, pentru restul acestei Țări, obișnuită cu toate încălcările și cu toate jugurile.

Pe de altă parte, participarea la vot ar fi fost, credem noi, și un răspuns ca să zicem așa de curtoazie, față de niște edili cari, oricât ar fi ei de național-țărăniști, de liberali și de venali, s'au luat, totuși, în ultimii ani, la întrecere și au făcut din această Capitală o adevărată mireasă, aci la cheile Orientului...

Nu știm cât o să dureze, nu-i vorbă, mandatul celor aleși deunăzi. Teamă mi-i că tot cheful succesului de Vineri, mâine când cine știe cine-o să preia guvernul, o să se dizolve în vechea formulă fanariotă a... comisiilor interimare și să s'aleagă praful de bruma de inițiativă care a prezidat până acum la prefacerea acestui staul al lui Bucur.

Nu importă cine s'au ales.

Nu importă dacă simpaticul d. lt. Tănase de exemplu, care-și făcea în ultimul timp o reclamă de vedetă de cinema sau d-na Costanza Satmary sau Chella Negruzzi sau proconsulul nostru Andreescu-Rigo — s'au reales ori au căzut.

In orice eră de transformări, importă mai puțin cei mărunți, cât mai ales spiritul-rector al regimului, acel Moise al desertului, ori acel Ludovic care știe să împrăștie soare, peste o întreagă epocă.

Mai semnificative, însă, sunt două fapte care au caracterizat încordarea de Vineri.

Intâi: d. Dem. I. Dobrescu n'a putut obține nici măcar grația cincimei și al doilea: D-rul Lupu a căzut și el!

D. Dem. Dobrescu e un ins foarte ciudat. Și el nu merita, desigur, această indignitate din partea unei Capitale care, să fim drepți și să recunoaștem, el a pus-o prima oară pe picior de occidentalizare.

Dar d. Dem. I. Dobrescu, din lacul internațional-țărănist, în care personalitatea lui nu încăpea — a căzut în puțul d-lui Iunian, au format ambii un fel de partid care, al naibii partid, deloc nu s'a făcut mai mare — și activează acum împreună, în numele unui pustiu care poartă numele cunoscut: democrație.

Mai semnificativ e cazul celuilalt Cleon. D-rul Lupu a făcut din aceste alegeri o adevărată luptă pe viață și pe moarte. El, cu instinctul său de încercată fiară electorală, știa că data de atâta Aprilie, în poesie se traduce cu acel acum ori niciodată!

Două luni de zile, s'a sbătut demagogul, două luni încheiate a urlat și a mușcat. Au urmat într'adins discursurile pe care le-a ținut el în toate sălile, în toate grădinile de vară și în toate răscrucile acestei Londre întinse care se chiamă București. Aceeași placă hodorogită, același discurs ebrietat, întors pe toate părțile și pe toate ariile posibile:

Eu, fraților, nu sunt bolșevic! Eu, cumnaților, nu sunt om de dreapta! Eu, nepoților, nu sunt un vândut! Eu, nepoților și cumnaților și fraților Evrei, sunt cu Franța! Cu Germania, sunt vânduții aceia de dreapta, ăia mai ales dela „Porunca Vremii" cari și-au învălit castelele cu tablă de aur-mărci!

O, mai ales cu FRAȚII SAI EVREI, a fost d-rul Lupu foarte tandru. Am reprodus la timp toate documentele odiosului său concubinaj moral cu cei mai odioși dintre inamicii interni ai acestui Neam, cari l-au răsplătit și cu o casă. Dar d-rul Lupu, până într'atât și-a înstrăinat sufletul său dela Arsura, încât, zău, dacă nu ne vine să credem că el nu mai este Român. D-rul Lupu e un minoritar, unul dintre cei mai periculoși minoritari dinlăuntru și nu va fi departe timpul când vom cere trecerea lui peste graniță, repede-repede, așa ca pe un Marton Hertz oarecare, ca pe o simplă ladă cu vin...

Dar n'am terminat.

Să vedeți în articolul de mâine ce-a mai făcut Chiva Beţiva...

N. Crevedia

Românе, ține minte bine!

JIDANII se'nmulțesc într'una, — din al Talmudului îndemn, —
Așa cum se'nmulțește neamul spurcaților păduchi de lemn!..
Românе, ține minte bine cuvintele ce azi îți scriu:
De nu te-oi curăța la vreme, PĂDUCHII te-or mânca de viu!..

Radu Bardă

Avertismentul tineretului radical francez

Duminică a avut loc la Carcassonne, în Franța, congresul tineretului radical francez, care a prilejuit un mare discurs d-lui Yvon Delbos ministrul de externe al Franței și o precizare de atitudine a acestui tineret radical, față de situația politică generală.

Ceiace trebue subliniat în acest eveniment este întâi scopul congresului, care a avut o vădită tendință de temperare a guvernului frontului popular în ceiace privește unele inclinări către o încurajare a dezordinelor comuniștilor și în al doilea loc, concluziile lui.

Congresul a fost determinat de necesitatea pe care tineretul partidului radical francez a simțit-o de a afirma voința lui în a se menține politica Franței și poziția partidului radical, pe linia unei democrații naționale, în orice caz neinfluențate de nici o sugestie din afară. Toți oratorii tineretului și mai cu deosebire d. Sableau, președintele acestui tineret, au ținut să afirme ostilitatea lor față de doctrinele revolutinare și față de revoluția însăși, care are aerul a se pregăti. Și d. Sableau n'a uitat să treacă prin fața auditoriului imaginea Spaniei însângerate, amintind unde duce anarhia unei demagogii democratice care nu-și mai află frâu în acțiunea ei.

Așa dară o hotărâtă afirmare a voinții de a se opune încercărilor de anarhizare ale comuniștilor. Afirmare care venită în momentul de față, vrea să fie o frână — prin amenințare — în tendințele de dezechilibru social ale guvernului frontului popular.

Și faptul că oratorii au pus accentul cu deosebire asupra politicii externe, arată suficient că radicalii vor să se opună oricărei încercări din partea guvernului de a se angaja, alături de U. R. S. S., pe panta fixării politicii externe franceze din punctul de vedere al ideologiei comuniste. In acelaș timp tineretul radical se angajează, prin moțiunea votată, să apere cu dârzenie *principiul libertății muncii contra tiraniilor individuale sau colective*, aluzia fiind prea evidentă la organizatorii de greve, cari nu sunt alții decât comuniștii ce sprijină guvernul Blum.

D. Delbos, ministrul afacerilor străine, a căutat în discursul rostit la banchet, să mai modereze puțin atitudinea tineretului, arătând un optimism robust atât în ceiace privește rezultatele politicii externe a guvernului cât și față de perspectivele viitorului. D-sa a căutat să acopere — așa cum îi dicta calitatea d-sale de membru al cabinetului — politica guvernului, înfățișând-o ca fiind exact pe linia intereselor franceze și a programului radical. Totuși d. Delbos a socotit la rândul său necesar să accentueze în mai multe rânduri că politica externă a Franței este și trebue să rămână ostilă blocurilor ideologice, îndreptându-și cu hotărâre pașii către o politică de reconciliere europeană.

Aceasta vrea să spună în alți termeni, guvernului d-lui Blum, că reprezentanții radicalismului în guvern nu înțeleg să meargă pe linia pe care o dictează Moscova, adică spre o solidarizare cu comunismul, oriunde el izbucnește în revolte, cum e cazul în Spania. Fiindcă atitudinea dela congresul tineretului radical francez, asta vrea să impună în primul rând: abținerea dela orice angajament nou pe frontul comuniștilor spanioli.

Congresul dela Carcassonne este un energic avertisment pe care radicalii au ținut să-l dea guvernului frontului popular din Franța. Se vor vedea în curând și efectele acestui avertisment.

Petru Bănescu

Schor admonestează democrația

de I. P. PRUNDENI

Cel mai știrb dintre toți fonfii cari alcătuesc astăzi presa de peste drum, surprins de rezultatul alegerilor din Capitală, admonestează, cu o severitate rară, democrația română.

Capitala a votat anticomunist. Dovada: d. dr. N. Lupu a fost înfrânt. E drept că jidanii au luptat cu tenacitate, dar n'au putut face mai mult, decât să-aleagă pe un oarecare Grigore Filipescu.

In fața acestor îngrijorătoare rezultate, rotativele unei anumite prese duduie din nou înfiorător, iar energumenii de Sâmbătă, schingiuesc nesfârșitele pagini de gazete, ca să scoată, prin ciudate interpretări anapoda, dintr'o hazlie jonglerie de cifre, câteva rachitice silabe de laudă pe seama unei democrații care moare câte puțin în fiecare zi.

Dar, oricum, voința Capitalei, nu prea rimează cu voința din Sărindar. Cetiți aceste cuvinte cari desvălue melancolia presei izraelite: „Dacă opoziția democratică era unită"... Ele exprimă un deziderat: frontul popular, dar, mai ales și o imensă durere: înfrângerea. Cu câtă tristețe vorbesc linotypurile botezate cu briceagul, de Maratonul d-lui dr. N. Lupu! Iată, vedeți aceste rânduri scrise de analfabetul H. Soreanu, alias Haim Schor: „Intr'o vreme, în care toate forțele democratice din lume opun dreptei un front solidar,— la noi partidele democratice se luptă între ele, lăsând câmp deschis tendințelor fasciste și sporind confuzia publică". Iar mai departe idiotul doctrinar, adaogă: „Se vede, precis, limpede, cât de dezastruoasă este lupta dintre partidele democratice". Așa dar: presa iudaică recunoaște rușinoasa capitulare a democrației. Concluzia: partidele democratice să se unească pentru a da peste cap, ceeace imbecilii aceștia, cu o imensă rea credință, numesc „fascism".

Schor admonestează democrația! In fața acestui monument de îndrăsneală, ne cuprinde un nemărginit sentiment de milă, pentru democrația română, care ar mai fi putut însemna ceva, dacă n'ar fi fost luată în arendă de toți escrocii întreținuți ai lui Filderman. Poate și din această pricină democrația nu isbutește să devină națională. Poate tocmai din această pricină democrația este repudiată de poporul românesc. O doctrină politică se compromite iremediabil în ziua în care nu mai are alt apărător decât pe Schor și pe ceilalți ca el.

Haim Schor? Cine-o mai fi și acest biet ziarist, care se agită astăzi ca să reabiliteze democrația? Haim Schor descinde din târgul Romanului. Pe vremea războiului Haim Schor vindea semințe la colțuri de stradă — astăzi vinde idei! Haim Schor a fost un biet băiat care lipea etichete pe butoaiele de vin dintr'o

(Continuare în pag. II-a)

Cămașa de forță

Una atentică

„Societatea Scriitorilor Români" a luat o inițiativă frumoasă: aceea de a întocmi pentru fiecare scriitor în viață o fișă personală, în care viitorii biografi să afle chiar din gura lor, a scriitorilor, anumite lucruri.

Aceste fișe au fost date în seama tinerilor scriitori, să fie întocmite.

Unuia dintre acești tineri fii ai lui Apollo, i-au căzut sorții să facă fișa maestrului Alecsandru Theodor Șerbănescu de Banville Maria Rilke Damastian.

Și se duse băiatul să-l chestioneze. (Maestrul era la o masă, la cafenea).

— Nu pot astăzi, tinere. Sunt plictisit.

— Când, maestre?

— Mâine!

— Unde?

— La mine acasă!

— Am onoarea să vă salut respectuos, Maestre...

A doua zi, tânărul poet se prezentă la Maestru acasă:

— Fugi! Pleacă!

— Maestre...

— Am avut astăzi 8 ore la școală. Ieși! Vino săptămâna viitoare, la Corso.

— Am onoare, Maestre...

Săptămâna viitoare, la Corso, junele Apollo (care în parantez fie vorba, e și legionar), se prezentă la masa „arsă în vise" a d-lui Alecsandru Maria.

— Fisa acesa, Maestre.

— A, da, da, da, vino mâine acasă.

Și legionarul s'a înființat „mâine", „acasă".

(Continuare în Nr. viitor).

Platonie, nu platonism

Vorbind despre rezultatul alegerilor din Capitală, alegeri care i-au scos pentru totdeauna din viața politică, d. dr. Lupu declară „Adevărului":

„Populația Capitalei, în politică, face platonism".

...Păi ce-o să bea toată ziua, ca el?

Discuții și divulgări

Consecințele invaziei anarhice în literatură

1. Sexualismul în poezie și roman

de RADU GYR

Ratat în agresivitatea-i inutilă, stigmatizat de efemer, germinat de iudaism și negativism fără aderențe cu sufletul etnic creiator de frumos absolut, anarhismul literar, în patologică trecere și'n scurt circuit prin literatura noastră, a lăsat, totuș, unele urme, unele „amprente" — cum le numeam în cronica trecută în fenomenul modernist. Dispoziția spre trivial și sensualitate, de pildă, anarhia în sintaxa și forma poeziei sau negativismul unor atitudini pretins critice, nu sunt altceva decât *urme* uitate de invazia extremismului literar. *Urme* care, fatal, vor dispărea la gândul lor, prin însăși natura lor efemeră și improprie spiritului estetic românesc.

Vom înfățișa, prin urmare, câteva „amprente", ușor de identificat nu numai în modernismul liricii, dar și în epica actuală. Și vom începe cu:

1) sensualismul și obsesia sexualității în poezie și roman.

In poezie, traectoria obsesiei sexuale curge dela Geo Bogza, la Camil Baltazar, la câțiva mărunți iudei circulând secunzi priapi degenerați pri anumite publicații, și ajunge — moluscă desgustătoare — sub „clopotele verzi" ale liricii (care cunoaște și constelații înalte) lui Ion Barbu...

Ilarie Voronca — Tristan Tzara al vagabondajului imagistic din beletristica noastră — afirmase doar: „mă gândesc la *reprezentarea sexuală* a frumosului". („Unu", nr. 16, 1929). Stéphane Roll, în același revistă de avangardă, evocase astfel „insurecția" *grupului*, făcând portretul iudeului Mihail Cosma: „O cruciadă *(sic!)* nebună dar sfântă de asmuțire ca o avalanșe prin muzeul cu idoli spâni, — fraticizi, *incestuoși...*".

Un alt „suprarealist", tot in ghetto-ul literar al lui Saşa Pană: *„J'écris pour mettre de l'ordre dans ma sensualité"*. (No. 16, an. II, 1929).

Geo Bogza, *poetul* „invectivă", în aceleași imunde publicații își tipărea primele mlaștini, în care nici o stea nu venea să-și moaie fruntea... Exibiții de delirum sexual, netămâiate de nici un strop de artă, trivialități inutile, scabroase, de simplu scatolog...

Desenele lui Victor Brauner (primul din trefla vulgară a picturii anarhizate, și de ceilalți doi: Marcel Iancu și M. H. Maxy) inundau aceleași pagini de „avangardă", simulând croquiuri dadasuprarealiste, în realitate camuflaje și ecuații de perversiuni sexuale.

Obscenități și pervertiri simbolizate grafic...

Drumul fiind deschis de angelicii precursori, — printre cari se numără și Ion Călugăru, această sinagogă îmbrăcată în sutană de monah — lirica modernistă poate deschide aripi de înalt heruv! Se vor găsi chiar *critici* cari să-i încurajeze sborul în trivial și obscen. D. Eugen Lovinescu, de pildă, își făcea un punct de onoare din publicarea ciclului poetic sensual (cu biblic camuflaj) al lui Camil Baltazar, în „Sburătorul"!

„Uvedenrode", („uite o fată, poftim odată"...). „Domnișoara Huss" sau „Jazz-Band pentru minție necesare" ale lui Ion Barbu devin obiect de delir estetic și nou îndreptar poetic!

Descendenții d-lui Lovinescu și presa pe care o cunoașteți („critica" ziaristică în frunte cu Aderca și alte genialități) nu admiră în poezia lui T. Arghezi largile legănări de ceruri, ci doar „bujorul negru și fetia".

D. Ion Vinea, ca să răsfrângă atenția publicului îmbătat de *„Le rideau rouge"* al lui Nicolas Ségur, și asupra sa, publică, într'o revistă de avangardă, caricaturi de felul acesteia: „Eleonoro, ah, ah, oh, oh, oh, Eleonoro, ah, ah..." pe care le vrea electrizate de circuitul sensual.

Poemele sexuale ale lui Geo Bogza — acest bonciu abject al poeziei, neurechiat la timp — publicate în „Unu" și strânse apoi în volum, produc stări de încantații și juisări anumitei prese și anumiților critici.

In roman, obsesia sexuală — amprentă a degenerescenței anarhismului — se comunică, firește, în primul rând, iudeilor: F. Aderca, Ion Călugăru (monahul sinagogal), I. Peltz, M. Sebastian, H. Bonciu.

F. Aderca publică, după „ Domnișoara din strada Neptun", oribilul „Tapul" și monstruozitățile din „Femeia cu carnea albă"...

T. Arghezi (marele Arghezi din catapetezmele unor poeme) se complace jocului obscen și stimulează, la rândul său, acest fel de literatură, de sexualitate pervertită, în „Poarta Neagră".

Ion Minulescu — acest atât de scump mie „scafandru și curcubeu" dintr'o poezie cu muzici mediteranee — renunță la galere și yachturi colorate, la orașe „în care plouă de trei ori pe săptămână", la „glasul morilor de vânt", și trece, dela o poezie de rafinerie melodică și pitoresc exotism, la romane unde, alături de apologia lașității, a cinismului și-a secăturismului („Roșu, galben și albastru"), omagiază scabrosul sexual („Corigent la limba română", „Trei și cu Rezeda patru").

Romancierii noștri, în cea mai mare parte, au lunecat în prăpastia obscenului. In catastrofa iremediabilă a sensualității *netransfigurată estetic.*

Schiță brută, amorfă. a sensualității care, *nesublimată*, se putrifică în trivial.

La lumina acestei „mode", însuși d. Camil Petrescu — gravul, elegantul și adâncul poet din „Transcedentalia" — romancier de certă valoare, alternează conflictul psihologic de robustețe, profunzimi și motivări pe deplin realizate, din „Ultima noapte de dragoste, prima noapte de război" și din „Patul lui Procust", — cu scene de erotism brutal, necontemplabil, netransfigurat estetic.

(Continuare în pag. II)

SPORT
Din Străinătate

FOTT-BALL

ITALIA

Din cele 8 matchuri disputate pentru campionatul Italiei, 6 sunt nule:

A. S.-Roma-F. C. Milan	*0-0*
Triestina-Sampierdarena	*0-0*
Lucchese-Lazio	*1-0*
Napoli-Torino	*1-1*
Ambroziana-Bari	*2-2*
Bologna-Fiorentina	*0-0*
Genova-Alessandria	*4-0*
Iuventus-Novara	*1-1*

FRANȚA

In cadrul campionatului s'au disputat 8 partide:

Olympique Marsselle-F. C. Sete	2-1
F. C. Mulhouse-F. C. Ronen	3-2
F. C. Antibes-A. S. Cannes	4-1
R. C. Strassbourg-F. C. Metz	1-1
Ex. Ronbaix-R. C. Palis	6-3
F. C. Sochaux-Tives Lille	1-0
Olympique Lille-Redst. Paris	0-0
R. C. Ronnaix-Stade Rennes	4-3

IUGOSLAVIA

In fața a 10.000 spectatori la Belgrad, GRADJASKY din Zagreb, deși jăcând match nul cu IUGOSLAVIA, a câștigat campionatul.

GERMANIA

Schalke-Viktoria Stol	4-0
Werder Bremer-Herța-Berlin	3-1
Hamburger S. V.-Harta B. C.	3-0
F. C. Nurenberg-F. Dusseldorf	3-1

UNGARIA

Hungaria-Bocskaj	*4-2*
Ferencvaros-Budazek	*8-0*
Ujpest-Nemzeti	*2-0*
Phoebus-Kispest	*3-2*
Szeged-Budai	*0-0*
Electromos-Haladas	*2-0*

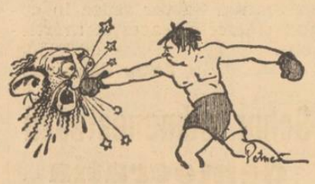

TIR

AUSTRIA BATE GERMANIA

Viena, 19 (Rador). — Eri a avut loc aci matchul internațional de tir între echipele selecționate ale *Germaniei și Austriei.* Echipa austriacă a învins cu 2611 puncte contra 2484.

BOX

UN NOU SCHMELLING

New-York, 19 (Rador). — *Germanul Alfred Katter, un boxeur cu mare, resurse, a învins eri la Ridgewoodgrove pe Mickey Salem în 6 runde la puncte.*

SPORT NAUTIC

RUȘII IN TENTATIVA

Moscova, 19 (Rador). — Cunoscuții sportivi sovietici Reisen și Kutznesov se pregătesc pentru o încercare fără precedent în istoria înotului. In cursul verii ei vor înota în Marea Neagră pe o distanță de 80—90 km., stabilind astfel un record de distanță. Recordul actual al francezului Mitchell, care a traversat canalul Mânecei, (30 km.) este de 11 ore 6 minute.

Kutnezov a înaintat anul trecut o distanță de 59 km. iar Reiser 65 de km.

Programul matchurilor internaționale în „Cupa Beneș"

Comitetul pentru „Cupa Beneș" *a fost alcătuit după cum urmează :*

PREȘEDINTE: d. prof. dr. Pelikan *(Ceho-Slovacia).*

SECRETAR : d. Octavian Luchiade *(România).*

Membru: d. Kika Popovici *(Iugo-Slavia).*

In ședința recent ținută la București, comitetul „Cupei Beneș", a hotărât următorul program pentru prima ediție de desfășurare a competiției internaționale care-i poartă numele :

3 Octombrie 1937, la Praga : Ceho-Slovacia—Iugoslavia.

10 Mai 1938, la București, Iugoslavia—România.

RETUR

22 August 1938, la Belgrad : Iugoslavia-Cehoslovacia.

6 Septembrie 1938, la Belgrad Iugoslavia—România.

28 Octombrie 1938 la Praga : Cehoslovacia—România.

Se știe că matchul de Duminică dintre Cehoslovacia și România s'a disputat în cadrul Cupei Beneș.

Gruparea elevilor ingineri silvici, în excursie

Societatea elevilor ingineri silvici, de la școala Politechnică din București, organizează și anul acesta *„Serbarea Pădurii".*

Serbarea va avea loc în pădurea *Brănești-Ilfov,* în ziua de 23 Aprilie a. c. (Sft. Gheorghe).

Plecarea va fi din gara de Est cu un tren special.

Costul unui bilet de participare 60 lei, și cuprinde transportul și masa.

Bilete și informațiuini la popota școalei politechnice din str. Berzei nr. 9.

Aspecte, insigne, comentarii

„Legionarii"

— gazeta dela Bazargic a d-lui Cola G. Ciumetti ,aduce totdeauna cuvântul bun al realizărilor românești în provincia din dreapta Dunării.

D-ra Viorica Anghel

și d-nii T. Cosma *și* B. Alexandrescu, *la două piane, vor da un recital de muzică modernă Joi 22 Aprilie 1937 la ora 9 seara în sala Dalles.*

Conferințe

Societatea Prietenii Istoriei Literare *a invitat pe d. MIHAESCU-NIGRIM, distins conferențiar, ca să țină o conferință la sediul ei din Bd. Pache, 72 (Liceul Mihai Viteazul).*

D-sa va vorbi despre: Amintiri din viața de scriitor *(Moravuri și... Năravuri), Joi 22 Aprilie ora 6 p. m. Intrarea liberă.*

Recital de dans

FLORIA CAPSALI și CLARK NICHOLS anunță un singur recital de dans la Opera Română, Joi, 20 Mai, orele 9 seara, cu program complet nou.

Biletele se găsesc la Oficiul Teatral European, din pasajul Comoedia. Tel. 4.69.61.

„Predania"

— revista de critică teologică de sub conducerea d-lui G. Racoveanu, duce în fiecare număr luptă dârză cu erezia, vicleniа și prostia.

Menționăm din n-rul 4: **Biserică, Stat, Națiune,** de Nae Ionescu; **„Oști" — „frății" — și alte „noutăți misionare",** de preot prof. Gr. Cristescu.

„Brașov"

— o carte de admirabilă informație și rară delectare, un ghid cât se poate de complet și în acelaș timp o imagină excelent realizată atât din punct de vedere istoric cât și literar, „Brașov", *monografia d-lui Octav Sulițiu, este un volum de mare utilitate și frumusețe.*

Cartea e un minunat model al genului, iar colecției „Oraș" *a editurei Fundației pentru Literatură și Artă "Regele Carol II", îi adaugă încă una din piesele sale de succes.*

„Spitalul"

— cea mai bună revistă medicală dela noi este totodată pur românească. Cuprinde serioase studii de specialitate cari fac cinste medicinii românești.

Nouă, ca nespecialiști, ne-a plăcut să vedem că pe copertă nu se află nici un nume cu ortografie semită.

A apărut

„Secătuirea zăcămintelor de țiței și viitorul industriei petrolului în România" *de d. VASILE ISCU doctor, inginer de mine, profesor la Academia de înalte studii comerciale și industriale din București. Cartea este de o necontestată valoare documentară, cu atât mai mult cu cât este scrisă de un cunoscător profund al problemelor pe care le desbate.*

In afară de aceasta ea mai cuprinde încă trei conferințe ale autorului în text român, german, francez și englez. Intre puținele lucrări românești care desbat probleme economice de acest gen, cartea d-lui prof. Iscu trebuie consultată cu precădere.

Asociația județeană

— a învățătorilor din Dâmbovița îngrijește de apariția unei gazete de preocupări didactice intitulată „Graiul Dâmboviței".

Numărul pe Martie e închinat vieții și operei lui Creangă.

Schor admonestează democrația

(Urmare din pag. I-a)

stradă dosnică a Romanului. Haim Schor, nu era altceva, puțin mai târziu, decât tapeurul ordinar al cafenelelor din Roman, pe timpul când edita, în tovărășia lui B. Moscovici, „Gazeta Romanului". Haim Schor se specializase în calomnierea tuturor oamenilor politici români din Roman, o ispravă care, însă, n'a rămas nesancționată: profesorul universitar Constantin Jornescu, o victimă a insultelor lui Schor, l-a întâlnit într'o zi în stradă și cu câțiva pumni de „huligan", i-a rectificat maxilarele. D. Constantin Jornescu era atunci șeful organizației averescane. Haim Schor spunea, nu de mult, într'un reportaj schilod, că d. Octavian Goga, a venit la Cameră cu „mica lui compoziție literară". Haim Schor este absolventul celor două clase și jumătate de liceu... Iată omul care salvaeză democrația. Trist sfârșit pentru o idee glorioasă altădată.

Cruciada democratică deslănțuită de știrbii din presă mai are însă și alte dedesubturi. D. dr. N. Lupu a încercat cândva să alcătuiască un front popular în România. Tentativa n'a reușit. Acuma, din nou, în urma insuccesului din alegerile comunale, aceiași jidani îndeamnă la strângerea f[illegible]elor democratice. Este, aici, mai ales, teama nemărturisită încă în fața biruinței înregistrată de mișcarea națională. La Botoșani, partidul național-creștin a obținut 19.076 voturi, iar la Chișinău 8635, Național-țărăniștii sunt astfel, eliminați din viața publică a țării.

Știrbii se căsnesc să reconstitue unitatea democrației. Este însă o mare rușine, care nu se va repara niciodată, pentru un regim al cărui avocat nu este altcineva, decât un Schor oarecare...

I. P. Prundeni

Mișcarea LITERARA și artistică

Const. Virgil Gheorghiu despre „plagiatul" său

La foarte scurt timp după apariția volumului de poeme : „Viața de toate zilele a poetului", câteva ziare au publicat în coloanele paginei literare, scurte notițe în cari se aducea lui Const. Virgil Gheorghiu acuzația de a fi publicat un volum de poezii plagiate după Virgil Carianopol.

Svonul, ca să spunem așa, a prins. Și cafeneaua nu a vorbit timp de câteva săptămâni decât de acest lucru.

Cu trecerea vremii, totul s'a uitat. Mai bine zis, faptul a devenit banal. Nu mai interesa pe nimeni.

Mai toată lumea a fost de acord să considere pe Const. Virgil Gheorghiu victimă a unui nefast spirit de imitație, ca să nu-l acuze direct de neonestitate.

Nu ne-am pronunțat fiindcă repetarea notițelor a început să ni se pară, dela un timp, suspectă. Am așteptat, așa dar, ca să dea lămuriri Const. Virgil Gheorghiu.

Intr'adevăr, acestea au venit sub forma unei timide —ca și poetul— scrisori, dar nu mai puțin explicite, pe care o publicăm aci:

„Se spune că scriitorul nu are dreptul să scrie despre cărțile lui. Dar de unde este această lege? Eu am s'o calc! Imi iubesc scrisul meu, îmi iubesc fiecare rând tipărit și voiu lua APARAREA CARȚII MELE.

Povestea e simplă și clară. La 1 Martie mi-a apărut volumul „Viața de toate zilele a poetului". Virgil Carianopol scosese cu un an înainte „Scrisori către plante". Două cărți care, spune o gazetă, seamănă între ele așa de mult încât numai este vorba de o coincidență: e un plagiat. Și este într'adevăr un plagiat iar plagiatorul nu puteam fi decât eu care am scos cartea mai târziu și sunt mai tânăr cu vre-o 10 ani decât Virgil Carianopol. Lucrurile se văd limpede. Gazetele cari au scris acuzarea nu aveau nevoe de prea multă documentare. A apărut știrea și din ziua aceea nu întâlnesc un prieten ca să nu-mi spună: „Dragă, am auzit de plagiatul ăla al tău" sau „am auzit că ai scos o carte copiată după unul Carianopol!".

Să le spun adevărul?

Căci există un adevăr, dar altul decât cel din gazete. (Să mă ierte Virgil Carianopol care-mi e prieten dar nu mai pot suporta înscenarea asta și îmi voi apăra cartea.

Până în 1933 Virgil Carianopol scria gen „UNU". In 1934 publicasem în „Viața Lit.", „Scrisoare Tatii". In acelaș an în toamnă, adică după trei luni, Virgil Carianopol publica o scrisoare mamii intitulată „Rugăciune de fum". (Relief Dunărean). In August acelaș an publicam „Scrisoare lui Ion". Virgil Carianopol publica în toamnă (prin Octombrie) în Viața Literară, o scrisoare Ioanei, intitulată îmi pare „Către o amintire". A mers așa până în 1936 când în Septembrie publicam „Cântec de leagăn" în Viața Literară. Carianopol publică în Decembrie în Pagini Literare „Cântec de fată". E vorba de plagiat?

Sunt convinse gazetele cari au scris despre acesta, de dreptatea mea? Atunci le rog să facă acea cuvenită și mică rectificare: nu eu am plagiat pe Virgil Carianopol.

Mai departe, ce-ar trebui să scriu? Concluziile sunt în discordanță cu sentimentele de prietenie pe care le am față de persoana lui Carianopol.

Const. Virgil Gheorghiu"

Const. Virgil Gheorghiu ne-a mărturisit că a luat cunoștință foarte târziu, după reîntoarcerea din provincie, de notițele din gazete.

Și, numai după îndemnul câtorva prieteni, s'a decis să-și apere cartea.

Considerând scrisoarea poetului Gheorghiu ca o simplă lămurire care era necesară și nu ca o apărare, fiindcă aceasta n'are dece să își aibă locul. Credem că ea nu stinge un proces literar, ci abia îl iscă.

Ii așteptăm, deci, de aici înainte desfășurarea.

— C. t. —

Recunoștința studențimii macedonene

Astăzi, când viața universitară și-a luat din nou firul ei normal, când studenții s'au reîntors spre a-și continua mai departe studiile, credem că e bine să scoatem la iveală o faptă bună, un gest de adevărat bun creștin și român, care denotă că deasupra tuturor ticăloșilor politicianiste, se mai găsesc și oameni cu sentimente românești, făcând enorme sacrificii morale și materiale.

Cu închiderea facultăților studenții de peste hotare nu puteau dintr'o zi într'alta să-și găsească alt culcuș, majoritatea din ei fiind complectamente lipsiți de mijloace. Și tocmai în momentele aceste de grea încercare, a venit în ajutor un singur român macedonean, care a invitat acasă la el pe toți studenții lipsiți de adăpost și masă. Acest bun român este d. DUMITRU LEGA, industriaș. La acest suflet românesc au stat peste douăzeci de studenți, unde aveau locuință și masă.

Intenția noastră nu a fost de a scoate din modestie pe inimosul și marele filantrop DUMITRU LEGA. fiindcă dânsul nu simte nevoia unei reclame prin presă. Om de o energie extraordinară, a reușit în scurs timp, cu elanul lui tineresc și puterea lui de muncă, să ocupe în industria românească un loc de invidiat, spre dezolarea celor străini de neamul nostru. Spirit intreprinzător a impus pieții cunoscutele produse de lapte Luchianoff. Nu pentru d. LEGA scriem rândurile de față, ci să se știe că din toți cei cari se cramponează la conducerea diferitelor societăți ale românilor de peste hotare, numai unul singur, care nu ocupă, nicio demnitate — nici bursier al Statului Român nu a fost — s'a găsit să se solidarizeze cu necazurile studențești, alinându-le.

Să trăiești mulți ani, d-le Lega !

Studențimea mocedoneană îți va fi vecinic recunoscătoare.

G. P.

Recitalul baritonului Tache San-Marina

Sâmbătă 24 Aprilie 1937, orele 9 seara, în sala „Dalles" va avea loc recitalul talentatului bariton Tache San-Marina.

Programul este alcătuit din bucăți de Beethoven, Schumann, Mozart, Bizet, Loewe, Hagiapostolu, cântece populare macedoromâne și românești de Chiriac, C. Brăiloiu ; Sachelaride, Hagi Apostolu.

Ucenicii străjeri se împărtășesc de Sfintele Paști

S'a putut constata de către forurile noastre bisericești, că tineretul a început să iubească mai mult Biserica și sfintele ei taine.

Astfel Asociația creștină a tinerilor care se ocupă cu aplicarea străjeriei la ucenici, a intervenit la ministerul muncii și a obținut aprobare, ca ucenicii străjeri din școalele industriale și din intreprinderi, să se spovedească și să primească sf. taină a cuminecăturii cu ocazia Sf. Paști.

Locuitorii din Mircești n'au biserică

Redacția unui ziar naționalist este o permanentă și mistică chilie de duhovnic.

Nu este zi lăsată dela Dumnezeu în care, oameni din toate categoriile sociale și în special toți nenorociții secătuiți de mizerie sau roși de boală, să nu vină să ceară ajutoare bănești. Te cutremuri de câte adăpostește cerul. Apoi miile de scrisori primite din cele mai depărtate colțuri ale țării, aduc în ele necazuri, sbucium și lacrimi multe de tot.

Stând la biroul încărcat cu aceste frânturi de durere anonimă, ai impresia la un moment dat că auzi la ușa redacției murmurul surd al unui norod îngenunchiat de greutăți și vecinic însetat de dreptate. Nicăieri, credem, nu se poate observa mai îndeaproape drama unui neam, nicăieri nu se trăiește mai intens chinul celor mulți.

O gazetă naționalistă trebuie să fie mereu atentă la glasul masselor, mai ales astăzi când streinii sunt pe punctul de a ne strangula definitiv. Deaceia între o tribună de afirmare a drepturilor românești și lumea cititoare, se creiază aceleași raporturi de încredere reciprocă, aceleași raporturi de încredere reciprocă, aceleași frățești și calde colaborări spre mai bine, ca între duhovnicul blând și muritorul strivit de răspântiile vieții.

Printre numeroasele scrisori sosite zilele acestea, am dat de una a credincioșilor din comuna MIRCEȘTI, jud. ROMAN.

Consătenii poetului Vasile Alexandri *n'au biserică.*

Incă din anul 1930, câțiva dintre ei au luat inițiativa ridicării unui lăcaș de închinăciune. „Cu mare strădanie, — *glăsuiește scrisoarea* — cu toate puterile noastre de muncă și sacrificiu, am ajuns ca din obolul bunurilor creștini să investim în construcțiai bisericii suma de 700.000 lei. Azi, biserica este ridicată, acoperită și tencuită pe dinăuntru, iar Catapeteasma în construcție pe jumătate plătită. lei pentru a vedea înfăptuită munca noastră".

Scrisoarea mircestenilor are și o parte foarte dureroasă și anume : oficialitățile le-au refuzat categoric orice sprijin. Nici ministerul cultelor, nici ministerul finanțelor, nici Academia Română, nici una din autoritățile la cari s'au adresat n'au binevoit să asculte păsul acestor oameni lipsiți de unicul și cel mai prețios bun spiritual : biserica.

Și nu e de mirare.

Fiindcă țara noastră, țara aceasta care dacă se mai menține, se datorește obiceiurilor strămoșești și credinții în Iisus, n'a cunoscut până acum omul pătruns de îndatoririle ce le are când hazardul l-a cocoțat într'un post de comandă. Politicianismul a îndobitocit orice conștiință. Credeți că în Mircești sau județul Roman, nu sunt primari și deputați — foști până ieri învățători, preoți sau profesori, cu atare conștienți de însemnătatea ce o prezintă biserica pentru săteni — cari ar putea să intervină la „ai lor" pentru terminarea sfântului lăcaș ?

Nu sunt și pe acolo acei eterni „aleși ai națiunii" cari în preajma alegerilor se bat cu pumnul în piept că vor face și vor drege dacă li se vor da voturile ? Fără îndoială că da. De aici pornesc toate deziluziile țărănimii noastre. Aici trebuie căutat punctul nevralgic al tristelor stări de lucruri la cari am ajuns. Cu toată democrația trâmbițată de lichele pe la răspântii, țăranul nostru va rămâne vecinic un păcălit în așteptările sale. Fiindcă atâta vreme cât politicianul român este un biped fără nici un fel de scrupule, nu va putea înțelege durerea celor cari i-a înlesnit ieșirea din anonimat și mai ales putința de a se înfrupta, așa cum se înfruptă, din vistieria statului.

Dar, a mai insista asupra acestor stupidități politicianiste, sperând într'o fericită îndreptare, este tot așa de inutil ca și cum i-am cere lui Mihail Sadoveanu *a se întoarce la credința și morala străbunilor săi. Deaceia nici nu mai reamintim oficialității rugămintea credincioșilor din Mircești. Poate că în ceasul cel din urmă să-și dea seama și eroii zilei că refuzul lor de a sprijini clădirea unei Case a Domnului constituie nu numai o mârșavă înșelăciune a speranțelor celor cari i-au ales ca reprezentanți ai lor, dar chiar un sacrilegiu. Nu mai este nevoie de ajutorul lor. Căci mâine, descălecați de pe fotoliul ministerial sau banca deputaților, se vor duce în Mircești și vor cere sătenilor să-i voteze din nou, motivând că au dreptul de a fi dregătorii țării și știu să gospodărească :* ei au înălțat altare de închinăciune...

Ni-e rușine nouă de atâta neobrăzare. Iar sătenii din Mircești vor sângera de durere în fața acestei umiliri, amintindu-și iarăși cu câtă strădanie au reușit să ducă la bun sfârșit înălțarea catapetesmei.

Pentru aceasta ne adresăm creștinilor din intreaga țară. Mulțimea anonimă s'a dovedit totdeauna prezentă și solidară la înfăptuirea actelor mari.

Trimiteți-vă, români, obolul vostru la Mircești.

Inlesniți ridicarea unui turn sfânt în mijlocul plaiurilor cari inspirat pe bordul Vasile Alexandri, ca să scrie acele minunate „Pasteluri".

Dăruiți bucuria de a se serba Nașterea și Invierea Domnului în fiecare an, faceți să răsune în strană catavasii și catismul de psaltire.

Au mircestenii o carte de aur, un război sfânt al recunoștinței, unde veți fi trecuți și pomeniți de toți nepoții și strănepoții.

Iar în sufletul lor va fi o veșnică sărbătoare...

Teodor Munteanu

Consecințele invaziei anarhice în literatură

(Urmare din pag. I-a)

Romantic și țesător de broderii metaforice, virtuoz al stilului și admirabil evocator al cadrului și psihologiei copilului și adolscentului, Ionel Teodoreanu renunță, de dragul unui succes ieftin, brut, al unei părți și mai ieftine din public, dornică de convulsii și incandescențe carnale — la tot ce era cristal și poezie (care, de altminteri, îl definea) în epica sau proza sa lirică, și gravitează în acelaș pernicios sistem al peisagiului erotico-sexual ajuns procedeu standard de-o facilitate exasperantă.

Considerându-se și, mai ales, fiind considerată de critica impresionistă cu subtilități de „sincronisme" și „mutații", ca descinzând din tehnica introspectivă a lui Proust, chiar sburătorista doamnă Hortensia Papadat Bengescu se crede obligată să se adapteze, în plus, nouei „mode" literare a sexualismului, promovat ca reper estetic, și diminuează un roman, care ar fi putut fi *mare,* cum „Logodnicul".

Desigur, nu mai e nevoe să reamintim pe răspopitul Damian Stănoiu, caterisit definitiv chiar în numele artei, în lupanarul instabil din „Camere mobilate", și pe scatologii Ion Călugăru (din iudaica oroare „Don Juan cocoșatul"), I. Peltz, M. Sebastian, sau pe respingătorul gasteropod insalivat sexual H. Bonciu. Vom pomeni, însă, cu sinceră tristețe, scrisul tânăr și fermecător, dar contaminat de acelaș morb — tragică consecință a plimbării anarhismului prin live— scrisul lui George Mihail Zamzile cu vișini ale literaturii noastre firescu și chiar al lui Mircea Eliade, talentul autentic, marele romancier al generației noastre, care amestecă (părerile de rău să fie numai ale mele?) esențele tari de nard cu odicolonul ieftin de drogherie provincială.

Tristă „amprentă" anarhică, obsesia sexuală standardizează, prin uniformitate, prin reeditările erotice, — simple juxtapuneri — tânărul roman românesc de azi, așezându-l pe-o linie minoră de servilă dependență a trivialului.

Despre celelalte „amprente" ale anarhismului literar, Marțea viitoare.

Radu Gyr

DE LA O ZI LA ALTA

TEATRU

OPERA ROMANA : Noaptea Sf. Gheorghe.
TEATRUL NAȚIONAL : Surâzătoarea d-nă Beudet.
TEATRU REGINA MARIA: Lupul și sania.
COMEDIA: Floare de lămâiță; Ora H.; Floare de lămâiță.
TEATRUL VESEL: Scurt circuit.
TEATRUL ALHAMBRA: Super Alhambra 1937.
TEATRUL LIGII CULTURALE : Cuibul cotofenilor.
TEATRUL MODERN: 25 la...
TEATRUL MAJESTIC: Amor sovietic, comedie în 4 acte de V. Kataew.
TEATRUL EFORIE : Văduva veselă.

CINEMA

CAPITOL: Flacăra verde, jurnal și completare.
ARO: Stjenka Rasin.
ROXY: Flacăra verde, jurnal și completare.
TRIANON: Extravaganta d-ra Bennet. și jurnal Para mount.
A.R.P.A. : Amprente digitale și jurnal.
FEMINA : Călătorie suspectă și completare colorată.
FORUM: Voi fi a ta și Bestia umană.
FRANKLIN: Marșul de noapte și Aur în stradă.
OMNIA: Voi fi a ta și Regina junglei.
CITY: Grădina lui Alah și Aur chinezesc.
DARLY: Boccaccio și Dușmanii oamenilor.
MARCONI: Nu mi-am ucis soțul, Fata din Salem și revistă.
MODEL: Chipuri uitate și Călărețul mascat.
DORI: Vampirul din Praga și Insula plutitoare.
COTROCENI: Marșul de noapte și Piccolino.
DIANA: Curierul din California și Rin-Tin-Tin salvator.
DICHIU Micul lord, Mizerabilii și Lilly Simphonies colorat.
ORFEU: Gelozie și Valul pictat.
TRIUMF: Romanul unei minore și Cascada bletemată.
PACHE: Romeo și Julieta și 13 ore în văzduh.
VOLGA (Dorobanți): Agentul special și La porte du large.
LIZEANU: Tumultes și Beyond Bengal.
CENTRAL: Antonio Adverso, Maglavit, Turul ciclist și revistă.
DOAMNEI: (Manon): Revolta de pe Bounty și Jurnalul unei cameriste.
PAX (calea Rahovei 236): Soție și Amantă cu Kay Francisc și Comoara blestemată.
FLORIDA: Paris și Katerina.
MILANO: Reputația d-rei Alenburi și Steaua norocului.
BARCELONA: Viața lui Iisus și Prăpastia morții.
ILEANA: Extravagantul Mr. Decds și Diavolul alb.
IZBANDA: Avantgarda eroilor și M-me Bouterfly.
LOLICA: Golgotha și Guliver în țara piticilor.

RADIO

MARȚI, 20 Aprilie 1937

14.10. Radio jurnal: Ora. Mersul vremii. Bursa. Știri interne și externe.
14.30. Continuarea concertului.
15.00. Ultimele știri.
18.00. Concert de după amiază. Muzică ușoară.
19.00. Ora. Mersul vremii. Actualități.
19.10. Muzică variată (discuri).
UNIVERSITATEA RADIO
20.25. Marea noastră, de dr. Teodor Bușniță.
20.45. Concert de balalaici. Quartetul „Baikal" cond. de Boris Cernigov.
21.20. Institutul de cercetări marine: Agigea, de prof. C. Motaș.
RADIO-ROMANIA
21.35-22.30. Muzică distractivă (discuri).
RADIO-BUCUREȘTI
21.35. Concert de pian. D-ra Maria Fotino.
22.10. Șerban Tassian (canto).

RADIO ROMANIA și RADIO-BUCUREȘTI
22.30. Radio jurnal. Sport.
22.45. Concert nocturn al orchestrei Petrică Moțoi, transmis dela restaurantul „Mircea".
23.45. Jurnal pentru străinătate în limba franceză și germană.
23.55. Ultimele știri.
MIERCURI, 21 APRILIE 1937
RADIO-BUCUREȘTI RADIO-ROMANIA
6.30. Deschiderea emisiunii; Gimnastică ritmică ; Radio-jurnal ; Concert de dimineață (discuri). Sfaturi gospodărești și medicale.
7.30. Inchiderea emisiunii.
13.00. Ora. Culturale. Sport. Cota Dunării.
13.10. Concert de prânz. Muzică variată (discuri).
14.10. Radio-jurnal. Ora. Mersul Vremii. Bursa. Știri interne și externe.
15.00. Ultimele știri.
18.00. Concert de după amiază. Orchestra Vasile Julea: (canto: Mia Braia și P. Alexandru.
19.00. Ora. Mersul vremii. Actualități.
19.10. Continuarea concertului.
19.40. ISTORIA MUZICII (XIII) : Muzică religioasă bizantină : Cuvânt introductiv de Pr. I. D. Petrescu : Corul Asoc. pentru cultivarea și răspândirea muzicii religioase, dirij. de Paul Constantinescu.
UNIVERSITATEA RADIO
20.35. Coasta de Argint, de Gh. D. Mugur.
20.55. Cântece românești — Iosif Cristea.
21.15. Aniversarea Fundării Romei, de Prof. N. Iorga.
21.30. Concert de muzică italiană. Orchestra Radio, dirij. de Goffredo Petrassi solistă : D-na Ofnella Santoliquido (pian).
In pauză: (22.30-22.45): Radio-jurnal. Sport.
22.45. Continuarea concertului de muzică italiană.
23.45. Jurnal pentru străinătate în limba franceză și germană.
23.55. Ultimele știri.

Viața politică

D. A. C. Cuza candidează la Iași

D. A. C. Cuza candidează la alegerile municipale din Iași. Hotărîrea aceasta este, într'adevăr, senzațională. Prin candidatura sa însă, d. A. C. Cuza nu face altceva decât să continue o dramatică luptă pe care a dus-o totdeauna, în Iași, pentru românizarea Capitalei Moldovei.

Ne aducem aminte de candidatura sa la alegerile legislative din 1906. Lozinca din acele timpuri, pe care toți nemernicii au acoperit-o cu insultele lor grosolane, e astăzi idealul întregului popor românesc. D. A. C. Cuza spunea: „România a Românilor, numai a Românilor, și a tuturor Românilor".

La această impresionantă vârstă când alții sunt obosiți sau își rumegă în liniște pensia, d. A. C. Cuza, cu o mișcătoare energie conduce uriașa bătălie de redeșteptare națională.

Iașul care ne-a dat pe marii luptători naționaliști, care a luptat pentru unire și ne-a salvat prin Domnitorul Alexandru Cuza, nu mai este astăzi decât o tristă aducere aminte, o ruină peste care se plimbă fricoase umbrele gloriilor românești de altădată. Iașul este o cetate jidănească.

Chemarea d-lui A. C. Cuza trebue să primească răspunsul tuturor bunilor români. Este o luptă nouă care se dă acum, pentru eliberarea Iașului de sub călcâiul iudaic. Iașul geme sub apăsarea unei conduceri izraelite sau jidovite. Un întreg trecut istoric e strivit de supremația iudaică. D. A. C. Cuza, ca totdeauna, se află în fruntea coloanelor de desrobitori. Românii sunt datori să aprecieze jertfa imensă pe care o face d. A. C. Cuza pentru desrobirea Iașului.

D. Prof. A. C. CUZA

Nu este aici o ambiție. Ci un sacrificiu. D. A. C. Cuza a fost rugat de toate asociațiile culturale românești, de foștii luptători, de meseriașii români, și în sfârșit de toată intelectualitatea și muncitorimea creștină din Iași, să candideze în aceste alegeri, pentru a pune capăt rușinei semite dela Iași. D. A. C. Cuza deschide azi bătălia: Românii să-și facă datoria.

Politice

D. GH. GASCA, senator, a fost delegat de ministerul de interne prefect al județului Soroca.

*

DIN BACAU se anunță, că la fabrica Fildermann continuă agitația lucrătorilor români, cari sunt supuși unui tratament sălbatic.

*

ASEARĂ, după consiliul de miniștri, d. prim ministru Gh. Tătărăscu a avut o consfătuire cu d-nii Radu Irimescu și general Glatz, cari l-au informat asupra misiunei ce au avut-o la Paris.

*

GUVERNUL a hotărât ca proiectul execuțiilor silite să fie părăsit și să nu se mai întocmiască, în această privință, un Decret Lege.

*

UNIUNEA ZIARIȘTILOR PROFESIONIȘTI face cunoscut că în conformitate cu hotărîrea luată de adunarea generală din 14 Martie a. c., cererile pentru înscriere în „Uniune" vor trebui însoțite de: certificatul dela Casa generală de pensii a ziariștilor; dovada plății impozitului pe salariu; certificatul de vechime în presă (trei ani) cu salarizare minimă de lei 3.000 lunar.

*

ȘEDINȚA comitetului executiv al tineretului național-țărănesc din Capitală, care urma să aibă loc aseară, s'a amânat.

*

MIERCURI seara se întrunește consiliul superior turistic, care va discuta participarea la expoziția dela Paris și introducerea leului turistic.

*

GRUPAREA „Păreri libere" se întrunește mâine seară în casele d-lui deputat H. Aznavorian.

*

Se spune uneori că Oltenia nu are jidani. E o legendă care se spulberă în fața realității. In Râmnicu-Vâlcei sunt aproape 1.500 jidani. Iar în ultimul timp s'a constatat că trăesc aici 160 pașaportari. In Brezoi, unde se află societatea iudeo-maghiară „Carpatina", numărul jidanilor e alarmant. Vom da aici numele jidanilor și străinilor cari votează. Iată-le: Blaer Mihail, Bernard Himler, Covaci Laioș, Covaci Frantz, Epingher Leo, Finta Ludovic, Feyeș Anton, Feyeș Iosif, Goronetz Ion, Goronetz Eugen, Goldrich I., Hertzgrauer Iulius, Hirsch Moritz, Himler Elias, Kun Francisc, Kein Eugen, Lorentz I., Suk Pavel, Mozer Sigmund, Mozer Ernest, Metner I., Maschio Anghel. Marcarici Efroim, Merdler Isidor, Merdler Sami, Nemet Membert, Nemet Ferentz, Nemeș Arpad, Naftali Simion, Orend Harst, Prohasca Andrei, Sigmund Roth, Rozenberg Bernard, Reisman Victor, Reisch David, Roseger Andrei, Roseger Frantz, Schulman Mișu, Seici Aron, Schantaler Iosif, Șuler Simion, Șor Alexandru, Solomon Samuel, Șuster, Tais Franzat, Vaniclas I., Veitzel Vilmos.

Fiecare dintre ei are o familie. Familiile jidănești sunt foarte numeroase. Faceți o socoteală. Brezoiul nu mai este decât o colonie iudeo-maghiară.

*

D-nii GR. IUNIAN și DEM. DOBRESCU, fac astă seară, la clubul central al partidului radical-țărănesc, declarații asupra situației politice.

Consiliul de miniștri de ieri după amiază

Ieri după amiază la ora 5 a avut loc un consiliu de miniștri subt președinția d-lui Gh. Tătărăscu.

S'a luat în discuție reglementarea trusturilor și cartelurilor și protecția muncii românești, dându-se citire textelor decretelor legi în această privință.

La urmă consiliul a examinat chestiunile de menținerea ordinei publice, hotărînd aplicarea cu strictețe a legilor.

După consiliu, s'a dat următorul comunicat:

„Consiliul de miniștri s'a întrunit azi 19 Aprilie ora 17 sub președinția d-lui prim-ministru G. Tătărăscu.

Consiliul a examinat proectul de decret lege asupra controlului și reglementării cartelurilor, dându-i-se forma definitivă. Consiliul a luat sfârșit la orele 19".

Cum își justifică d-rul Lupu înfrângerea suferită în alegerile comunale

— D-rul Lupu minte. Demagogul dela Athenée Palace afirmă că nu l-au votat jidanii... de frică. Sabotat chiar de organizația pe caro o conduce, d-rul Lupu amenință. O carieră politică, însfârșit lichidată. —

Presa jidovească, și cu ea „democrații" noștri și toți comunizanții vieții noastre politice, — continuă să se jelească pentru eșecul suferit de cartelul național-țărăniștilor încheiat cu social-democrații și cu sabas-goimul Grigore Filipescu. Fel de fel de interpretări, unele mai absurde și mai comice ca celelalte vor să demonstreze și să convingă pe cititori, după o logică inspirată din Talmud, — că dacă blocul democrat, sau mai precis acest quasi front popular pe care d-rul Lupu a primit ordin să-l creeze,— a fost înfrânt, aceasta se datorește... lipsei de conștiință cetățenească a alegătorilor.

Dar pentru a ne da seama și mai precis de îngrijorarea care a cuprins pe comunizanți este interesant să discutăm scuzele pe cari le aduce d-rul Lupu, înfrângerii suferite în alegerile comunale.

CAND A MINTIT D-RUL LUPU?

Deși, din clipa încheierii acordului electoral cu socialiștii și conservatorii, d-rul Lupu a spus, ca și Titel Petrescu și Grigore Filipescu de altfel, că alegerile comunale au un caracter pur politic în atmosfera politică de azi din România, și că votul cetățenilor Capitalei are o mare valoare morală și o deosebită semnificație politică, întrucât votează „creierul țării", totuși, acum, după înfrângere, acelaș dr. Lupu afirmă, într'un interview acordat, cum era de așteptat, unui ziar jidovesc, „că opinia Capitalei nu poate fi exprimată prin alegeri" și că „cetățeanul socoate că e destul să aplaude și să-i aprobe o ideie și că nu trebuie făcut nici-un efort pentru a realiza ideia".

Dacă e așa : când a spus adevărul acest demagog ordinar: când a afirmat că alegerile au o deosebită semnificație politică pentrucă votează cetățenii Capitalei, sau acum când afirmă **„că opinia Capitalei nu poate fi exprimată prin alegeri".**

D-RUL LUPU RECUNOAȘTE CA NU A FOST VOTAT DE JIDANI ! !...

In al doilea rând, d-rul Lupu, în acelaș interview, recunoaște că nu a fost votat de jidani și de muncitori pentrucă, spune el... *alegătorii evrei au primit cărți poștale de amenințare*" iar muncitorii nu au fost lăsați să-și exercite dreptul de vot chiar de către patronii fabricelor ! !

Vasăzică, „organizațiile teroriste", pe cari le visează d-rul Lupu, au trimis „alegătorilor evrei" mii de cărți postale invitându-i să nu-l voteze. Foarte bine. Dar poate face dovada acestei afirmații ?

L-A SABOTAT ORGANIZAȚIA PE CARE O CONDUCE ! !

In al treilea rând, d-rul Lupu își justifică eșecul prin sabotarea pe care i-a dat-o organizația național-țărănistă din Capitală, pe care, chiar el o prezidează !

„Pe lângă aceste cauze, spune d-rul Lupu, a fost deficiență și în organizația partidului nostru. Eu nu am crezut niciodată că față de acțiunea de trei decenii și de aportul pe care l-am adus pentru reînvierea și reînvigurarea partidului național-țărănesc, se vor găsi așa zișI partizani cari să saboteze în special alegerea mea. S'au găsit totuși asemenea

oameni, cu toată lipsa mea de personalism. In interesul partidului voi lua măsurile necesare".

CONCLUZII

Cu alte cuvinte, după d-rul Lupu acei cari l-au înfrânt au fost: 1) cetățenii Capitalei cari n'au dat importanță acestor alegeri; 2) jidanii, cari nu l-au votat... de frică și 3) organizația partidului pe care o prezidează...

Iată până unde poate merge demagogia și inconștiența unui om politic. Ar fi fost elegant din partea acestei epave politicianiste să recunoască eșecul suferit, sau să tacă. Dar a afirma asemenea năstrușnicii, înseamnă numai că își dă seama că situația lui politică este disperată și că tentativa de a realiza **Frontul popular** eșuiază întrucât această formulă comunistă este respinsă de conștiința românească a acestei țări. Dar nu numai atât. Impotriva realizării acestui front comunist s'a declarat și partidul și chiar organizația lui !

O EPAVA POLITICA

In asemenea condiții se ridică, firesc, întrebarea : ce mai vrea d-rul Lupu? După ce nu a reușit să se aleagă un simplu consilier comunal, sabotat fiind de partid, de frații lui jidanii și de muncitori, cari, după cum se știe,, în marea lor majoritate au votat listele naționaliste, — ce mai caută în viața politică? Or, crede că, totuși, până în cele din urmă, va reuși să execute dispozițiile primite dela Komintern, de a crea un Front popular ?

Indiferent de ceeace va mai încerca să facă la acest dureros, dar salvator pentru țară, sfârșit de carieră politică, un fapt este bine stabilit : d-rul Lupu și-a lichidat viața politică. Și e bine că am scăpat în acest mod de un element periculos pentru ordinea românească în viața noastră politică.

șt. i.

Avocații români creștini se sufocă

Câteva observații în ajunul congresului avocaților din întreaga țară

La 9 Mai se va ține în București marele congres al avocaților din întreaga țară.

Uniunea generală a avocaților din România are datoria să convoace anual toate barourile în congres, pregătind și anunțând din timp ordinea de zi. Anul trecut se anunțase și fixase chiar data unui atare congres. Din motive pe care nu voim să le mai discutăm acum, congresul a fost amânat sine die.

Uniuneă generală a avocaților, dându-și seama de eroarea făcută, caută repede s'o repare, este adevărat — la început — cu oarecare timiditate, îmbrățișând chiar, cu o majoritate destul de eloquentă, problema națională.

Astfel acest congres se poate socoti un congres târzielnic al anului 1936, întârziere care îi va da un caracter special, ordinea de zi mărginindu-se la un singur punct: ratificarea avizelor prin care barourile și-au spus cuvântul în grava problemă A MIJLOACELOR PRIN CARE ELE ÎNTELEG SĂ-ȘI DOBANDEASCA CARACTERUL ETNIC LA CARE AU DREPTUL.

Trebue să recunoaștem că este un pas imens. Dela congresul din T.-Mureș când se refuzase a se pune măcar în discuție această vitală chestiune care atingea atât demnitatea profesiunei noastre cât și demnitatea națională și până astăzi, când Uniunea însăși a provocat interesul pentru rezolvarea ei, este mult, este foarte mult. Și nu putem uita rolul activ pe care l-a avut ASOCIAȚIA AVOCAȚILOR ROMANI-CREȘTINI, prin energica atitudine românească a d-lor **Istrate Micescu** și **Emanoil Slătineanu**, după cum ne descoperim și în fața tuturor acelora cari i-au secondat.

ROSTUL CONGRESULUI DELA 9 MAI

Problema s'a pus și astăzi tinde la începuturi de realizare. Consiliul general al avocaților, sub președinția d-lui I. Gr. Periețeanu, cu ocazia întrunirii dela 12 și 13 Decembrie 1936 a hotărît convocarea adunării generale deliberative a tuturor barourilor țării.

Barourile s'au întrunit, au discutat, au hotărît. Răspunsurile au fost trimise la Uniune. Unele s'au pronunțat pentru numerus nullus, altele pentru numerus clausus și desigur cele unde minoritatea era în majoritate, pentru statu-quo.

Deocamdată este câștigată în întreaga opinie publică încrederea în dreptatea mișcării de protegiuire a rasei prin preponderența elementului etnic, pur național. In curând va trebui să se statornicească definitiv prin votul ce-l va da congresul la 9 Mai care va duce la așezarea și impunerea elementului românesc în drepturi ce i-au fost furate.

D. Prof. ISTRATE MICESCU

Nu este de mirare că în fața indiferenței generale sau a condamnabilelor interese s'a ajuns în situația de a fi întrecuți în foarte multe profesiuni de elemente minoritare și în deosebi de jidani. Vom publica o statistică complectă a profesiunei de avocat, pentru a găsi în cifre explicarea revoltei noastre și motivul semnalului dat și întreținut de noi.

Deocamdată, numai, extragem din câteva județe și regiuni mai importante, suficient însă de a reda imaginea înfiorătoarei perspective.

CATEVA EXEMPLE EDIFICATOARE

Dela 1923 și până la 1936 s'a eliberat de către Uniunea avocaților din România, *diplome de avocat în următoarea proporție:*

La Ilfov 1.208 avocați români, 456 jidani, 68 alte naționalități. La Iași 159 români, 108 jidani, 9 alte naționalități. La Bacău 30 români, 20 jidani, 2 alte naționalități. La Bălți 40 români, 20 jidani, 10 alte naționalități. In Bucovina 111 români, 196 jidani (!), 33 alte naționalități. Covurlui 15 români, 26 jidani, 5 alte naționalități. Hotin 17 români, 17 jidani, 4 alte naționalități *ș. a. m. d.*

Iată un scurt tablou al realităților care îți umple sufletul de jale. Și dacă socotim că această statistică este a Uniunii avocaților, prin urmare nu se referă decât la avocații definitivi, situația este mai alarmantă întrucât printre stagiari proporția de străini este cu mult mai mare.

De aceia „Porunca Vremii" *care s'a făcut stegara cauzei naționale, nu va slăbi un moment până ce avocații români-creștini nu vor intra în drepturile lor firești.*

i. d. b.

Prof. Forțu a fost suspendat

In legătură cu cele imputate profesorului GR. FORȚU, ministerul educației naționale a dat aseară următorul comunicat:

„Parchetul tribunalului Ilfov fiind sesizat de întâmplarea regretabilă de la liceul „Gh. Lazăr" din București, a deschis acțiune publică împotriva profesorului Grigore Forțu pentru fapte ce contravin legii pentru reprimarea unor infracțiuni contra liniștei publice. Totodată parchetul a cerut ministerului educațiunii naționale ca, în conformitate cu art. 11 al citatei legi, profesorul Forțu să fie suspendat din funcțiunea de profesor.

„Ministerul, luând avizul contenciosului, a hotărît suspendarea profesorului Grigore Forțu din învățământ pe ziua de 17 Aprilie a. c. In acelaș timp ministerul a primit demisia d-lui N. Stoicescu dela direcția liceului „Gh. Lazăr" din București."

Jidanii își fac de cap

— Intreg comerțul de export în mâna lor. Propagandiști în solda Kominternului. —

Intreg comerțul de pasări și ouă a fost acaparat de doi ani încoace de jidani.

Jidanii nu se mulțumesc să realizeze câștiguri fabuloase, dar sustrag, prin fraudă, și devizele cuvenite Băncii Naționale, în valoare de 50—60 milioane anual.

Fraudele cele mai mari se fac acum cu comerțul de păsări în Palestina. O bandă, formată din jidanii supuși străini: Löwithal, Müller, Festenberg din Haiffa, cari au în țară complici pe: Șmil Eberhard, Pine Eberhard din Sadagura, Groisman, Waisbuch, Otto Schäffer, Rottmann și firmele Rominpex și Sarcogeni — operează ca în codru. Subevaluează exportul, însușindu-și diferențele de valută pe care le pun în vânzare la bursa neagră.

Ceiace este mai grav e că întreaga evaziune și frustrare a Băncii Naționale se face cu complicitatea organelor de control ale țării.

Atragem atenția Băncii Naționale asupra acestor fraude, despre care ne vom ocupa mai amănunțit în reportajele noastre viitoare.

*

In acelaș timp ni se aduce la cunoștință că în București se află de mai multă vreme un jidan comunist care se bucură de protectoratul turc. Sub forma de reprezentant de comerț, jidanul — care se numește Julius Grünberg și locuește în str. Bateriilor 12, București — primește bani pentru propagandă comunistă, din Cehoslovacia.

Atragem atenția Siguranței generale, cerându-i să pună în observație pe acest jidan.

Un protest al jidanilor

Circumcisul dr. W. Fildermann, președintele „Uniunii evreilor români" — ce-o fi însemnând evreu român? — a protestat la întrunirea din sala „Tomis", împotriva ziarelor de dreapta, cari susțin că jidanii sunt comuniști.

Protest?

Bine!...

Vom scrie de acum înainte — utilizând raționamentul d-lui Argetoianu — astfel : CONSTATAM CA TOȚI COMUNIȘTII SUNT JIDANI.

E mai agreabil așa?

Generalul Cantacuzino, Doamna Ecaterina Kalinderu cu fiul său Teodor Galitza ; Domnul și Doamna Dinu Arion și Doamna Ioana Fălcoianu, roagă rudele, prietenii și cunoștințele să binevoiască a asista la parastasul de șapte ani al prea iubitei lor

Principesa

Elena G-ral Cantacuzino

ce va avea loc Joi, 22 Aprilie, la orele 10 jumătate dimineața, în Biserica Sfântul Ilie Gorgani din strada Silfidelor (lângă Imprimeria Statului de pe B-dul Elisabeta).

Dictatura trusturilor jidovești

(Urmare din pag. I-a)

nici un sfert din ceiace credeà că va duce acasă" ! ? **Iar un distins și brav general îmi spunea ieri, la Ploești, la o înălțătoare festivitate patriotică a voluntarilor de război : „am dus o campanie împotriva trusturilor. Știți care a fost singura consecință ? A venit la mine un jidan, din aceste trusturi și mi-a spus : dvs. d-le general, vreți să ne faceți să pierdem 300 de milioane, cu campania dv. Ei bine, noi am dat numai 30 de milioane și ne-am aranjat" !**

Ați înțeles. Înțelegeți deasemenea de ce nu se poate pune capăt dictaturii trusturilor. Cum pot fi, într'adevăr, îngenunchiate trusturile jidovești, când ele jefuesc de pe spinarea țării 16 miliarde anual ? Da, da, 16 miliarde, atât, aproape, cât însumează întregul buget de mizerie al țării ! Există cineva care să se mai îndoiască, oare, că numai cu fărămiturile acestor 16 miliarde, jidanii pot să-și aservească orice complicitate politicianistă ? Mai e vreun naiv care să-și închipue că toate măsurile de reglementare a trusturilor jidovești, reprezintă altceva decât praf în ochii mulțimii ?

DR. ILIE RĂDULESCU

Prăbușirea morală

a unui academician român

In amfiteatrul Fundației Carol I, a avut loc mai zilele trecute un așa zis, — Symposion (!?) — (ce-o mai fi și asta?) asupra libertății artei!

A conferențiat faimosul om de litere, cu cazier infamant, T. Arghezi, pro-decan al pornografiei literare, fost călugăr, fost pușcăriaș, etc.! (Decan este d. N. Cocea, bătrânul prim amorez, fost coleg de pușcărie cu domnul conferențiar, ca mai vechiu delicvent în pornografie și în concret și la figurat și în abstract!)

Pe estradă, alături de conferențiar, luase loc octogenarul profesor universitar, C. Rădulescu-Motru, în calitatea d-sale de președinte al „Symposionului", sau cum i-ar spune d. prof. Iorga, al porcografiei argheziene!

In jurul d-lui prof. și membru al Academiei Române, mai luaseră loc preoții pornografiei literare și ai literaturei decadente, cari oficiază în subsolurile ziarului „ADEVARUL".

Curiozitatea m'a împins să mă duc și eu la această conferință.

Aula Fundației plină până la ultimul scaun. In sală am identificat printre multele figuri cu nasuri coroiate și pline de pistrui, — dame, domnișoare și mulți băeți de prăvălie — numeroși colaboratori și coreligionari

Conferențiarul, adică pro-decanul pornografiei literare, fostul călugăr-pușcăriaș, sub pretextul că persiflează și biciuește nepregătirea culturală a tinerimei noastre studioase, n'a făcut altceva decât să ironizeze și să insulte pe marii noștri cărturari și oameni de litere, cari n'au înțeles să facă cauză comună cu cei ce oficiază azi alături de Mihail Sadoveanu și

Publicul, în majoritate compus din coreligionarii d-lui Blumenfeld și din amicii politici ai d-lui dr. N. Lupu, sorbea cu o vizibilă voluptate... sadică, — le curgea din gură bale cu miros de usturoi și li se strâmbase gura de râs, — ironiile obraznice și veninoase ale amoralului conferențiar.

In centrul ironiilor și invectivelor ieftine, sta personalitatea masivă și invulnerabilă a marelui nostru scriitor, d. Octavian Goga.

N'am fost surprins de cutezanța conferențiarului pornograf, nici de aplauzele și uralele pline de bale, ale unui auditoriu cu nasuri coroiate și cu pregnant miros de usturoi, am fost însă profund dezamăgit, văzând în mijlocul unei

adunături ovreiești pe un om de talia bătrânului profesor și academician român, a cărui datorie elementară, sfântă chiar, este să stea alături de acei fruntași ai scrisului românesc, cari au declarat război pornografiei literare, reprezentată, cu o așa de mare faimă, de către faimosul pușcăriaș amorezat, T. Arghezi.

Mă doare în suflet, faptul că d. prof. Rădulescu Motru, este oltean, originar din județul, atât de scump amintirilor mele din copilărie (sunt și eu oltean de pe malurile râului Motru) — din acel județ care a dat neamului meu pe Tudor Vladimirescu și de unde țara așteaptă încă semnalul de desrobire al ei!

Indignat de cutezanța conferențiarului și de cinismul senil al octogenarului profesor-președinte, am ridicat protestul meu, întrerupând pe conferențiar, la care am avut drept răspuns urletele băloase ale havrei împuțite, care cerea sgomotos să ies afară!

Nu m'am deranjat și nu m'am intimidat. Le-am râs în nas.

Am rămas în sală și am continuat să le arunc în obraz disprețul meu.

Purtarea de azi a bătrânului profesor și academician, care a dat mâna cu dușmanii românismului, îi ridică dreptul de a se mai numi oltean și de a mai vorbi în numele culturii noastre naționale.

Libertatea în artă, pe care a ținut s'o prezideze d. C. Rădulescu Motru, nu este în realitate decât coaliția acelor avortori morali, cari propovăduesc prin scrisul lor satanic, libertinajul literar și prin aceasta: prăbușirea românismului.

C. Nicolau-Stroești

Fiți Români, dar nu vă lăsați jefuiți !

Pentru izbânda ideii naționale, pentru o Românie a Românilor, nu încurajați cu banul vostru comerțul jidănesc.

„NICI UN AC DELA JIDANI" ! este porunca dezrobirii românești.

Dar hotărîți să nu întăriți robia judaică, nu vă lăsați însă, nici jumuliți de hrăpăreții din neamul nostru. Pretindeți-le să nu vă vândă mai scump, numai pentrucă sunteți naționaliști și le intrați cu dragă inimă în prăvălie !

Dați-ne sprijinul vostru să nu ne lăsăm jefuiți. Cercetați-le prețurile, comparați-le cât mai mult vă stă în putință ! Cereți-le să vă dea notă scrisă de tot ce cumpărați și dați-ne dovezile ori de câte ori ați fost spoliați.

Pe lângă Redacția noastră funcționează în permanență (d. Eugen Popa) un birou contra speculei. Trebuie să-i lovim, fără cruțare pe jidani. Nu trebuie însă să-i lăsăm și pe unii gangsteri dintr'ai noștri, cari vor să se îmbogățească peste noapte, fără pic de rușine.

Deficitul bugetului 1936-37
se va cunoaște după 15 Mai

O evidență a lichidării creanțelor din exercițiile închise

Ministerul finanțelor — așa cum am anunțat săptămâna trecută — a trimis eri tuturor serviciilor centrale de contabilitate ale departamentelor, o circulară, prin care reamintește, că sunt obligate — conform art. 38 L. C. P. — a întocmi în termen de maximum 30 zile de la închiderea exercițiului, state nominative pentru creanțele rămase de plată din exercițiul financiar expirat. Aceste state vor fi trimise ministerului de finanțe cel mai târziu până la 15 Mai 1937 și vor cuprinde toate datele prevăzute de normele specificate în circulara trimisă.

In aceste state vor fi înscrise toate creanțele departamentului respectiv, din exercițiile închise rămase neplătite la 31 Martie 1937 și anume, atât cele care au figurat în statele nominative întocmite pentru exercițiile precedente, cât și cele ce au apărut după întocmirea și aprobarea lor de către ministerul finanțelor.

In acest mod, se vor putea stabili cu preciziune toate creanțele rămase de plată la data de 1 Aprilie 1937, care — făcând parte din obligațiunile statului față de terți — vor fi cuprinse în inventarul general al patrimoniului statului, conform art. 2 L. C. P.

In volumul II al acestor state vor fi trecute creanțele exercițiului 1936—1937, care se vor întocmi pe categorii, fără a se mai despărți însă în capitole, de oarece din acest exercițiu nu există decât creanțe, care se înscriu acum pentru prima oară în statele nominative. De asemeni, statul nominativ D va cuprinde cheltuelile neangajate și peste creditele bugetare ale exercițiului 1936—37.

In ce privește lichidarea creanțelor în cursul exercițiului 1937-38, ministerul finanțelor, în scopul de a cunoaște în orice moment situația creanțelor lichidate sau care mai sunt de lichidat, a luat măsuri să se înființeze registre speciale pentru evidența lichidării tuturor creanțelor constatate la 31 Martie 1937, din orice exercițiu ar fi.

Din această circulară trimisă ministerelor rezultă, că abia după 15 Mai a. c. se va cunoaște cifra exactă a deficitului bugetar din exercițiul 1936-37, cifră ce nu poate fi precizată de ministerul finanțelor la ora actuală.

Un oficiu de ocrotire a jidanilor: soc. A. E. G.

Sunt Românii incapabili? Cerem să se pună capăt scandalului dela A. E. G., cu un ceas mai curând!

Astăzi, vom cerceta alte aspecte ale problemei pistruiaților dela A. E. G. și anume, disprețul cu care a fost tratat totdeauna elementul băștinaș — față de bunăvoința excesivă acordată jidanilor — precum și gravitatea ce prezintă pentru siguranța publică, concentrarea jidanilor în Capitală.

Simpla comparație a cifrelor — angajați jidani 20, angajați români 4, fără lucrători și servitori, — ne scutește de orice comentariu, dovedind complect afirmările noastre.

Dacă la acest sumbru tablou, am putea adăuga și salariile respective, vom face constatarea și mai uluitoare că *cei 4 angajați, reprezentând „ELEMENTUL DOMINANT" primesc — față de cei 20 jidani — 7-8% din totalul salariilor, iar față de întregul personal — inclusiv alți 21 minoritari și cu pașaport — deabia 4-5%.*

Astfel, în timp ce numai Statul Român, prin instituțiile sale, contribuie cu peste 50% la beneficiile A. E. G.-ului, aceasta găsește de cuviință să plătească autochtonilor angajați în biouri, deabia 4-5% din totalul salariilor.

Se poate o dovadă mai elocventă a disprețului judaic?

Dar Centrala Soc. A. E. G. a examinat vreodată postura penibilă în care a așezat-o jidanii săi din București? A meditat la consecințele neplăcute ce le-ar avea în cazul venirii la guvern a unui partid de dreapta?

SUNT ROMANII INCAPABILI?

Intrebăm pe domnii directori ai Soc. A. E. G., oare în decursul celor 18 ani dela Unire, nici un Român nu a bătut la ușile d-lor, solicitând un post?

Din miile de ingineri și absolvenți Români, cari au terminat politechnicile, academiile și școlile de comerț, nu au putut găsi 20—30 oameni de ispravă, care să-i secondeze?

Puteau oare cei doi directori jidani — al treilea, catolic — să prefere unui jidan analfabet impus de havra dela Arad sau Cernăuți, pe un biet Popescu diplomat? Ar fi fost o crimă de lèse-judaism!

NAVALA PERCIUNAȚILOR IN CAPITALA

Și astfel am ajuns la situația alarmantă de azi, când tinerii noștri intelectuali lâncezesc cu lefuri de 2 și 3000 lei pe lună prin ministere sau își duc greul unei existențe amare prin cine știe ce colț de provincie, în timp ce jidanii din toate unghiurile Europei s'au concentrat în număr alarmant de mare în București, lăfăindu-se în lefuri enorme!

Acelei ticăloase solidarități judaice se datorează falsificarea aspectului demografic al Capitalei noastre.

Consecințele?

In anume împrejurări vor fi incalculabile!

Toți acești aventurieri cu pistrui și cu gândul peste Nistru, vor forma batalioanele neorânduelilor de mâine, încercând să lovească și în noi, așa cum au făcut-o eri în Rusia și Germania!

SOLUȚIA

E simplă ca lumina zilei!

Cât mai repede o nouă Lege de Ocrotirea Muncii Naționale, care să impună tuturor întreprinderilor particulare ca 75—80 LA SUTĂ DIN ANGAJAȚI ȘI SALARII, să fie acordate autochtonilor.

Un control permanent și corect și apoi sancțiuni aspre și imediat aplicate!

In șase luni, Capitala se va decongestiona de cei 150—200.000 galițieni ce o sufocă azi, reluându-și aspectul său românesc, normal!

Va avea d. ministru Valer Pop curajul să spargă puroiul galițian?

Vasile Cimbru

Lupta contra tifosului exantematic
în închisori

Circulara ministerului de justiție

D. George *M. Sescioreanu*, secretarul general al ministerului de Justiție, a trimis tuturor directorilor de închisori din țară următoarea circulară privitoare la combaterea epidemiei de tifos exantematic în închisori:

„Ivindu-se în populația liberă câteva cazuri noi de tifos exantematic în județele Botoșani și Dolj, pe lânaă focarele endemice în anumite regiuni, și cum circulația deținuților dela diferitele penitenciare din țară este foarte activă, prin prezenta circulară vă invităm ca, în termen de 5 zile dela primirea prezentei, să luați următoarele măsuri de preîntâmpinare a unei noi epidemii de tifos exantematic și de depistare a cazurilor ce, eventual, s'ar ivi:

Examinarea tuturor deținuților. *Această examinare se va face imediat, în cel mult 7 zile dela primirea prezentei, și va stabili amănunțit starea de sănătate a tuturor categoriilor de deținuți și internați, a personalului de pază, precum și stabilirea stării de curățenie corporală și a vestmintelor. Ea se va face personal de d. medic al penitenciarului, în prezența d-voastră și a d-lui medic primar al orașului, căruia îi veți cere binevoitorul concurs în acest examen de control.*

Realizarea unei desăvârșite curățenii corporale și a vestmintelor. Prin toate mijloacele, veți căuta să desăvârșiți curățenia la deținuți, uzând de aparatele și instalațiunile ce aparțin autorităților sanitare locale, acolo unde penitenciarul nu are instalațiuni necesare. O conlucrare cu autoritățile administrative și sanitare locale, departe de a fi impotriva vederilor administrațiunei centrale, vă este cerută de ministerul Justiției, ca urmare a faptului că pentru combaterea și prevenirea epidemiilor ce pot deveni un flagel național, autoritățile au a lucra mână în mână.

Reducerea la minimum a deplasărilor și controlul cu ocazia deplasărilor. După controlul general, făcut în prezența și a domnului medic primar al orașului, d. medic al penitenciarului, așa cum, de altfel s'a mai dispus, va face controlul general al deținuților înaintea fiecărei curse penitenciare. D. medic va da o atestare scrisă pentru fiecare transferat bine curățit și deparazitat, va reține pe cel care nu îndeplinește aceste condițiuni și va impiedeca orice transferare la ivirea primului caz suspect, în care caz va aviza autoritățile administrative, judecătorești și sanitare de declararea penitenciarului contaminat și izolat.

Convorbirile la vorbitor. Se vor permite numai cu o riguroasă pază a măsurilor de higienă. Domnii administratori sunt datori să impiedice intrarea la vorbitor membrilor familiei și cunoștințelor deținuților, dacă aceștia se prezintă la penitenciar într'o ținută care dă de bănuit că poartă paraziți. Veți fi mai ales atenți asupra populației venită din Basarabia și nordul Bucovinei, precum și asupra aceleia venită din județele contaminate. Veți putea afla numele acestor județe dela autoritățile sanitare locale.

Ministerul atrage serios atențiunea d-lor administratori, medici și întregului personal al închisorilor pentru o riguroasă respectare a normelor din prezenta și din precedentele circulări relative la preîntâmpinarea tifosului exantematic, cunoscând că orice vină, abatere, neglijență sau chiar simplă omisiune sau imprudență vor fi de îndată și fără cruțare sancționate.

Dacă penitenciarele au fost cruțate în acest an până în prezent de flagelul tifosului exantematic, cu atât mai mult suntem în drept a pretinde închisorilor o mai bună stare de igienă și curățenie, având în vedere că peste sacrificiile făcute în ultimii doi ani, bugetul în curs ne permite a desăvârși opera de îndreptare a situațiunei deținuților, obținându-se sporiri însemnate bugetare la hrană, medicamente, îmbrăcăminte și investiții de ordin igienic și sanitar.

Medicină pentru toți

Amenoreea
— Lipsa de menstruație —

Lipsa de menstruație sau amenoreea se numește absența totală a fluxului de sânge lunar numit și menstruație, în afară de cazurile de sarcină: epoca obișnuită a menstruației poate veni fără ca să se producă nici cea mai mică scurgere de sânge, sau aceasta poate fi înlocuită printr'o scurgere mică albicioasă sau prin mucozități amestecate cu urme de sânge. Iar semnele obișnuite cari trebue să apară înaintea unei menstruații normale ca: dureri în partea inferioară a abdomenului, umflarea sânilor, dureri de cap, ameteli, iritabilitate nervoasă accentuată, etc., lipsesc cu desăvârșire de cele mai multe ori sau dacă apar, sunt cu totul reduse.

Lipsa de menstruație poate fi permanentă sau trecătoare.

Amenoreea mai poate fi primitivă dacă menstruația n'a existat niciodată, sau secundară dacă menstruația a fost suprimată, pentru motive pe cari le vom vedea mai jos, după ce un timp oarecare a avut un mers normal, fără nici o turburare.

Atât amenoreea primitivă cât și amenoreea secundară pot fi permanente sau trecătoare.

AMENOREEA PRIMITIVA se poate constata la tinerele fete cari, înaintând în vârstă, spre surprinderea lor, observă că încă nu le-au apărut prima lor menstruație, care apoi, ar fi trebuit să se repete în mod regulat, lunar. In aceste cazuri de pubertate întârziată, este greu să se precize din ce moment tânăra trebue considerată ca amenoreică, deoarece, nu se poate spune sigur vârsta când ar fi trebuit să apară prima menstruație, adică tânăra să devie puberă. La noi în țară, unde clima e temperată, pubertatea fetelor are loc, normal, între 11 și 14 ani, iar uneori poate întârzia până la vârsta de 18 ani. In țările sudice, calde, pubertatea se manifestă la o vârstă și mai mică, cam pe la 8—10 ani, iar în țările nordice, în jurul vârstei 18—20 ani. Odată cu apariția primei menstruații începe și viața sexuală a tinerei fete.

In general, amenoreea primitivă este cauzată de deformațiunile aparatului genital și anume: inperforația himenului, desvoltarea inperfectă a uterului și ovarelor, cari în unele cazuri pot lipsi complet, desvoltarea incompletă a vaginului, gâtul mitrei poate fi mult mai îngust decât normal, și nu lasă să iasă prin el sângele menstrual. Examenul medical metodic făcut, va putea descoperi obstacolul mecanic sau insuficiența de funcționare a organelor genitale.

Dacă odată cu aceste defecte organice se mai observă și absența sau desvoltarea slabă a caracterelor sexuale secundare, examenul medical va putea descoperi o greșeală de sex a naturei, și anume un început de hermafroditism.

In aceste cazuri de hermafroditism redus, observate din timp în timp, se constată că organele genitale, în special uterul și ovarele, sunt reduse la simple formațiuni fără nici un fel de însemnătate.

Această oprire în desvoltarea organelor genitale se însoțește obișnuit și de alte semne de turburări în desvoltarea organismului, asupra cărora nu insistăm.

Foarte adeseori amenoreea primitivă mai este cauzată și de turburările glandelor cu secrețiune internă, glande cari sunt într'o strânsă legătură de funcțiune cu ovarele femeei. S'a observat în special insuficiența glandei tiroide și a hipofizei care a fost incriminată că ar putea să provoace amenoreea primitivă.

Deasemenea diferite boale generale au influențat pubertatea fetelor în rău, în sensul că ori au întârziat apariția primei menstruații sau au suprimat-o complet. Printre aceste boale trebue să amintim în primul rând sifilisul, în special sifilisul moștenit, care atinge în acelaș timp atât organele genitale cât și glandele cu secreție internă. Apoi tuberculoza cu toate manifestările ei, cloroza, boabele de inimă, diferite infecții sau intoxicațiuni ca alcool, băuturi concentrate, tutunul, diferite stupefiante întrebuințate la început din snobism, iar mai târziu din viciu și diverse alte cauze ce nu pot fi precizate cu ușurință.

AMENOREEA SECUNDARA se întâlnește întotdeauna la femei cari au avut menstruațiuni lunare în mod regulat, și cari din diverse cauze, au dispărut complet. In primul rând se va cerceta dacă cumva nu este vorba de o sarcină, căutându-se mai amănunțit semnele sarcinei odată cu examenul genital ce trebue neapărat făcut.

Inlăturându-se prin urmare existența sarcinei, amenoreea secundară mai poate fi cauzată de alterațiuni ale ovarelor și trompelor: aceste alterațiuni se manifestă la început cu un surplus de hemoragii, fie în timpul menstruațiilor, fie între ele, și ca apoi să se termine cu suprimarea totală a regulelor. Deasemenea, diferite boale ale uterului cari fac ca acesta să se micșoreze treptat, să se sclerozeze, pot influența deci defavorabil sau chiar să turbure complet menstruația.

Amenoreea mai poate fi întâlnită foarte dese ori în cursul boalelor cronice precum ar fi: tuberculoza în faze înaintate, cancerul, boale de rinichi, boale de inimă, paludismul, sifilisul în perioada secundară, intoxicații cronice (vezi mai sus): aceste boale au ca prim efect slăbirea foarte accentuată a organismului și ca urmare suprimarea regulelor, trecător sau definitiv, totul variază dela caz la caz. Și aci ca și la amenoreea primitivă, defecțiunea de funcționare a glandelor cu secreție internă, a fost pusă în cauză, pentru aceleaș motive, Sunt cazuri observate de amenoree secundară în urma unor emoții puternice; de exemplu, în timpul războiului trecut, multor femei li s'au suprimat menstruația cu ocazia unui bombardament inamic asupra unui oraș oarecare.

Deasemenea schimbarea climatului influențează în rău menstruația: s'au observat femei cari călătoresc mult, și, la scurte intervale de timp, schimbă mai multe climaturi: odată cu această schimbare se instalează și amenoreea, care este trecătoare, deci nu are tendința de a se definitiva. Imediat ce femeea revine în climatul unde a stat un timp mai îndelungat, sau se instalează în noul climat mai multe luni de zile, menstruația poate reapare, și, după 1—2 luni, își urmează cursul său normal.

S'a mai observat amenoree la femei cari au urmat un tratament cu raze X, pentru diferite boli, și cari au rămas castrate în urma acțiunii acestor raze. (Castrație cu raze).

Amenoreice mai sunt femeile cari au fost operate pentru diferite inflamațiuni sau tumori ale organelor genitale, și cărora, scoțându-li-se uterul și ovarele, au rămas fără menstruație (castrație chirurgicală).

Tratamentul amenoreei în general variază după cauzele cari au produs-o. De aceea este bine ca atunci când se examinează o amenoreică să se stabilească precis cauza, pentru ca tratamentul prescris să fie binefăcător.

Dr. Const. Chiriță

Corespondență medicală

PR. GH. STEF, R.-Vâlcea. — *Operația nu este obligatorie. Vă puteți vindeca și prin injecții sclerozante, aplicate cu multă atenție de către un specialist din orașul dv. Pentru chestiunea cealaltă: atenție multă la eforturi fizice: înlăturați orice abuz.*

D-NA GEORGETTE P.-Loco. — *Cred că ar fi o neomenie, ca să nu numesc crimă, de a vă gândi acum la acest lucru. Reflectați mai mult, și-mi veți da crezare.*

Ședința pentru valorificarea grâului

MAINE va avea loc la Uniunea Camerelor de agricultură ședința Oficiului central pentru valorificarea grâului, sub președinția d-lui M. Negură, ministrul cooperației.

DIVERSE

POTRIVIT DISPOZIȚIUNILOR deciziei ministeriale nr. 15788 din 10 Aprilie 1937, valorile medii dela art. 998 și 1001 din tariful unitar, se modifică pentru export, după cum urmează: art. 998. — Bitumuri naturale lei 300 pentru 100 kgr.; art. 1001. — Asfalt în turte (mastics) lei 100 pentru 100 kgr. Aceste valori medii au intrat în vigoare pe ziua de 16 Aprilie 1937.

*

CORPUL Contabililor autorizați și experți contabili — Secția Ilfov — aduce la cunoștința domnilor experți că ultimul termen de depunerea cererilor pentru tabloul ce urmează să se înainteze ministerului de Finanțe s'a fixat pentru ziua de 25 Aprilie a. c.

Orice cerere depusă după această dată dată nu se va lua în considerație.

*

Camera de comerț și de industrie din Capitală a făcut un demers la ministerul de finanțe, cu privire la ordinul direcției timbrului, prin care s'a dispus ca întreprinderile comerciale și industriale, în special societăți anonime, să libezere, pentru fiecare sumă de bani, câte o chitanță. Cum textul prevede că numai societățile anonime cari eliberează chitanțe, sunt obligate să aplice timbrul special prevăzut de art. 27, Camera de comerț socotește că în nici un caz nu poate exista și obligația pentru societăți de a elibera chitanțe sau adeverințe, numai și numai pentru a se plăti timbrul.

*

Serviciul pentru protecția plantelor din ministerul agriculturii și domeniilor atrage atențiunea cultivatorilor de lucernă că în anul acesta gândacul roșu pătat cu negru (Sepatiphila formicata) se va ivi într'un număr foarte mare.

*

PENTRU Miercuri a fost convocată, la ministerul sănătății, comisiunea de higienă industrială.

*

COMISIUNEA de adjudecare a licitațiilor de cărăușie publică, prezidată de d. ing. *Traian Pârvu*, secretarul general al ministerului lucrărilor publice și al comunicațiilor, a luat următoarele hotărîri:

Să se scoată la licitație traseul Hotin-Cernăuți din jud. Hotin, lung de 61.789 m., pe termen de 4 ani; să se anuleze licitația liniei Pitești-Teiul din Vale-Slobozia din jud. Argeș, lung de 51 km., și să se țină o nouă licitație cu termen scurt; să se anuleze rezultatul licitației traseului Chișinău-Spitalul Costugeni din jud. Lăpușna și să se țină una nouă, condițiunile având a fi fixate de direcțiunea tehnică a departamentului, în sensul arătărilor comisiunei.

*

REDUCEREA acordată de c. j. r. de 30 la sută din tarife călătorilor străini cari călătoresc spre și din Egipt, Palestina, Syria, Grecia și Turcia, tranzit prin Constanța, sau prin Galați port s'a prelungit până la 31 Martie 1938.

*

DPA cum am anunțat la timp, ministerul cooperației a hotărît ca *„Săptămâna vinului"* să se desfășoare între 10 și 17 uInie a. c. în toate județele din țară.

In vederea organizării acestei manifestări, direcția horticulturii și viticulturii din ministerul cooperației a trimis tuturor serviciilor agricole o circulară în care se prevăd măsurile ce trebuesc luate pentru ca „Săptămâna vinului" să aibă loc într'un cadru deosebit.

*

ASTAZI reîncep negocierile comerciale cu delegația turcă la ministerul industriei și comerțului.

*

D. VALERIU POP, ministrul industriei și comerțului, a primit eri pe d. general *Al. Glatz*, subsecretar de stat la ministerul apărării naționale.

*

D. MITIȚA CONSTANTINESCU, guvernatorul Băncii Naționale, a primit eri pe d. MIRCEA DURMA, secretar general la ministerul finanțelor, care i-a raportat asupra negocierilor întreprinse la Paris în vederea definitivării comenzilor prevăzute în contractele de armament încheiate.

MINISTERUL MUNCII, SANATATII ȘI OCROTIRILOR SOCIALE

Serv. Technic

Publicație

Ministerul Muncii, Sănătății și Ocrotirilor Sociale, ține licitație publică cu termen de urgență în localul său din Calea Griviței No. 64—66, (Serv. Technic), în ziua de 12 Mai 1937, cu oferte închise și sigilate, în conformitate cu dispozițiunile Legei Contabilității și Regulamentul O. C. L. pentru darea în întreprindere a următoarelor lucrări dela Spitalul nou din Tg.-Mureș.

1) La orele 11 jum. dimineața

Lucrări de terminarea construcției noului pavilion de chirurgie, maternitate și ginecologie, în sumă de lei 3.000.000.

2) La orele 12 dimineața

Lucrări de instalațiuni de încălzire centrală, instalație pentru ardere cu gaz aerian, sanitare, prepararea apei calde, instalațiuni, lumină electrică, forță.

Proectul fiind întocmit fără prețuri, urmează a se complecta cu prețuri de firmele concurente.

Garanția provizorie este de lei 5 la sută asupra valorii devizului de lei 3.000.000 și lei 400.000 pentru lucrările de instalațiuni cari vor fi consemnate la Casa de Depuneri, iar recipisele se vor depune Comisiunei de Licitații în ziua fixată în plic sigilat, separat pentru fiecare lucrare.

Devizul, planul și caetul de sarcini de lucru între orele 11—13 la Serviciul Technic din Minister.

La licitație vor fi primiți pentru prima lucrare, Arhitecți, Ingineri și Antreprenori cari indeplinesc condițiile Art. I condițiuni generale de Lucrări Publice, și pentru partea II-a. Inginerii specialiști în calorifere și instalații sanitare și casele de specialitate care au firmă înscrisă și autorizație pentru acest gen de lucrări și cari pot proba că au executat în ultimii 3 ani lucrări similare.

Călătoria militarilor în termen pe c. f. r.

Direcțiunea generală c. f. r. a dispus ca și pentru militarii în termen să se emită carnete tip. c. f. r.

Pentru tinerii cu termen redus art. 71 se emit carnete de cl. II-a iar pentru ceilalți militari de clasa III-a.

Aceste carnete înlocuesc pe cele emise de unitățile militare și servesc pentru identificarea militarilor în tremne cu ocazia călătoriei lor pe c. f. r., atât în interes de serviciu cât și în interes personal.

Costul acestor carnete este de 10 lei bucata pentru ambele clase.

Ele se emit de către unitățile militare, procurându-le prin intermediul inspecțiunilor de mișcare care le vor comanda întocmai ca pe carnetele elevilor și studenților. Unitățile militare vor prezenta carnetele complectate cu borderouri speciale către inspecțiile de mișcare care vor aplica pe ele greța și timbrul sec. c. f. r.

Noul model de carnet se va emite numai militarilor incorporați anul acesta (recruților), precum și militarilor care vor mai rămâne sub arme peste data de 1 Noembrie 1937.

Carnetele vechi emise de unitățile militare pentru militarii cari sunt actualmente sub arme și care urmează a se elibera la 1 Noembrie 1937, vor fi valabile până la acea dată.

Noile carnete vor fi emise tot de unitățile militare și vor intra în vigoare dela data de 1 Iunie a. c. și sunt scutite de plata taxei de modernizarea drumurilor.

Carnetele recruților din acest an sunt și ele valabile până la acea dată.

In atenția d-lui ministru de interne

Craiova, 19. — De câtva timp apare în *„Jurnalul"* și *„Presa Olteniei"* (cotidiane provinciale), din bănia lui Mihai, un articol cu titlul *„In atenția domnului prefect"*, în care se vorbește despre operile frauduloase ale actualului primar d. *Mateescu*, săvârșite în gospodăria comunei I. G. Duca din jud. Doljiu.

Deși aceste două cotidiane au evidențiat aceste fraude, deși au arătat dorința locuitorilor din suszisa comună cari au solicitat pe această cale o anchetă, totuși solicitarea lor a rămas fără ecou, autoritățile competinte nesesizându-se până în prezent.

Timpul și împrejurarea e de așa natură încât solicitarea sătenilor din comuna I. G. Duca nu mai poate fi amânată. Dacă d. prefect al județului nu înțelege să ia nici o măsură, atunci d. ministru de interne, este rugat să intervină pentru satisfacerea doleanțelor de mai sus.

Motivele ce i-a determinat pe locuitorii comunei I. G. Duca să ceară o anchetă referitor la operile primarului, sunt juste și bine întemeiate, întrucât în fruntea celor nemulțumiți se află învățătorul *D. Botea*, o personalitate bine cunoscută, ca un eminent educator al populației căreia i-a adus servicii neprețuite.

Pentru satisfacerea acestor nemulțumiri ce amenință să ia proporții din ce în ce mai mari, rugăm forurile superioare competinte a nota, dispune și ordona facerea unei serioase și imparțiale anchete ce va aduce surprize neașteptate.

O sărbătorire
a soc. „Gloriile Neamului"

Societatea „GLORIILE NEAMULUI" a invalizilor, orfanilor și văduvelor de război, grade inferioare, aduce la cunoștința membrilor săi, de sub președenția d-lui THEDOR NIȚOI, că în ziua de 23 Aprilie a. c. orele 9½ dimineața își va sărbători patronul societății. Toți membrii sunt rugați să fie prezenți la biserica Sf. Pantelimon din str. Iancu Căpitanu (în dosul Foișorului de Foc) unde a avut loc sfințirea drapelului societății.

PRIMARIA MUNICIPIULUI BUCUREȘTI

Serviciul Licitațiilor

Publicațiunea No. 10

Intrucât la licitația publică din 8 Aprilie 1937, pentru închirierea restaurantelor din Parcul Național „Regele Carol II", nu s'au obținut prețuri satisfăcătoare, se publică o nouă licitație care va avea loc în ziua de 27 Aprilie 1937, ora 11 jum. dim., în localul Serviciului de Licitații din str. V. Boerescu No. 13.

Se scot la licitație publică următoarele:

1. Restaurantul Central.
2. Restaurantul Miorița.
3. Restaurantul de pe insula cea mare și
4. Cofetăria de lângă Școala de Horticultură.

Condițiunile de închiriere rămân nemodificate. Termenul de închiriere este dela 9 Mai 1937 până la 8 Mai 1938.

Garanția este de 5 la sută din valoarea ofertei.

Pentru orice informațiuni, caete de sarcini, condițiuni speciale, etc., cei interesați se pot adresa Serviciului de Licitații Municipiu, din str. V. Boerescu No. 13, în orele de birou.

p. Primar general *(ss) V. Vasilescu*
Șeful Serviciului Licitații,
Subdirector (ss) *Nic. J. Sarru.*
Nr. 221 L. — din 17 Aprilie 1937.

„Concordia"

Societate anonimă română pentru industria petrolului

Bilanț încheiat la 31 Decembrie 1936

ACTIV	Lei	Lei	PASIV	Lei	Lei
Imobilizări:			Datori către societate:		
Concesiuni, sonde, instalațiuni și diverse	—	3.826.736.051	Capital	—	867.000.000
Realizabil:			Rezervă statutară	102 691.554	
Titluri și efecte în portofoliu	94.921 273		Fond de amortizare	3.127.914.260	
Diverși debitori	789.525.461		Rezerve diverse	214 429.707	3.445.035.521
Materiale și burlane în depozit, materiale pe drum, ambalaje	284.320.115		Datorii către terți:		
Stocuri de țiței și produse petrolifere	73.345.511	1.242.112.360	Diverși creditori	—	836.047.295
Disponibil:			Conturi de rezultate:		
Casa și bănci	—	194.844.424	Beneficii	—	115.610.019
Conturi de ordine:			Conturi de ordine:		
Efecte, garanții și cauțiuni în deposit	—	975.383.667	Efecte, garanții și cauțiuni în depozit	—	975.383.667
	—	6.239.076.502		—	6.239.076.502

Contul de profit și pierdere
încheiat la 31 Decembrie 1936

DEBIT	Lei	Lei	CREDIT	Lei	Lei
Cheltueli generale și de exploatare	—	492.528.418	Report din anul 1935	—	15.453.495
Rezervă pentru creanțe dubioase	—	16.520.392	Venituri diverse din anul 1936	—	969.441.497
Amortizări	—	360.236.163			
Beneficiu	—	115.610.019			
	—	984,894.992			984.894.992

Președintele consiliului de administrație,
General-adjutant, Ernest Balif

p. Contabilitate, *F. Georgescu*, expert-contabil

Verificat și găsit în regulă

Censori: *P. Benlest, Ghr. Staicovici, D. Iorgovici, Dr. C. Stănescu, Dr. L. Belciugățeanu*

„CONCORDIA"
S. A. R. pentru industria petrolului
I. Marinescu, I. Duque

Capitol și Roxy: FLACARA VERDE
jurnal și completare

Falsurile unui rabin din Cluj

De ce nu se sesizează justiția?

Cluj, 19. — Am desvăluit într'un număr trecut al ziarului nostru faimoasa escrocherie a prim-rabinului Akiba Glasner din Cluj, denunțat de însăși enoriașii lui că ar fi frustat Statul cu suma de 500.000 lei.

Denunțul scris ce l-am primit atunci, conținea o sumă de grave acuzații iar monstruoasele procedee întrebuințate de rabinul tâlhar Akiba Glasner, tartorul și patronul celor mai veroase afaceri întreprinse atât pe spatele creștinilor cât și pe cele ale jidanilor, se descriau cu lux de amănunte, totodată desvăluindu-se și ... rsava postură sub care se camufla rabinul pentru a-și putea îndeplini în liniște interlopa-i activitate.

COMPLICITATEA UNOR PUȘCARIAȘI NOTORII

Revenim azi cu un amănunt care va colora sinistru abjectele planuri nutrite de havra cahalică clujană.

Tovarășii de escrocherii Schwartz și Löfle Vilmos, în complicitatea cărora Akiba Glasner, a săvârșit faimoasa escrocherie de 500.000 lei în dauna Statului, și-au întregit numărul cu numele vechiului pușcăriaș Marton Lazar, mâna dreaptă a desavuatului rabin, care în anul 1913, prin sentința Tribunalului Someș nr. 1507, a fost condamnat la 2 ani și 6 luni temniță grea, cu pierderea drepturilor civile pe timp de 3 ani, care sentință în urma recursului făcut la Curtea de Casație din Budapesta, a fost anulată, ridicându-se pedeapsa la 10 ani temnița grea și pierderea drepturilor civile tot pe 10 ani.

RABINUL GLASNER SA FIE ARESTAT!

In urma falsului săvârșit de rabinul Glasner, în complicitatea lui Schwartz, Löfle și Marton Lazar, fiind informați că la Comunitatea evreiască dăinuiesc o seamă de tichăloșii și nereguli extraordinare, sesizăm organele polițienești locale, pentru întreprinderea unor urgente cercetări.

Nu înțelegem ca aceste banditisme să fie tolerate la nesfârșit de cei cari au datoria să le reprime. Cu ... mai mult cu cât rabinul Gla... are în trecutul lui glorios de escrocherii și acel proces sgomotos în care a fost acuzat de corupere, șantaj și dare de mită.

H. A.

Târgul Odobești cutropit de jidani

— Un centru de regiune viticolă, Tel-aviw românesc. —

Focșani, 19. — La poalele Măgurei Odobeștiului se găsește târgușorul Odobești cu o populație de 5000 de suflete, important centru viticol renumit în toată țara. Și aci hidra iudaică și-a întins tentaculele sugrumând comerțul românesc căruia i-a luat locul. Depozitele de vinuri sunt toate încăpute pe mâna jidanilor care astfel reușesc să dicteze prețurile vinului în dauna podgorenilor ajunși cu timpul slugi la acești perciunați.

Dăm mai jos o statistică a magazinelor din Odobești:

Dintr'un total de 160 de negustori, 84 sunt jidani reprezentând un procent de 52,5% iar români numai 76 cu un procent de 47,5%.

Luând pe categorii avem astfel: *Coloniale:* 5 români cu un procent de 25% și 15 jidani cu un procent de 75%. Iată-le și numele: Avram M. Avram, Argintaru Ușer, Abramovici Maier, *Beldescu George, Dumitru Costică*, Doneghian Arachel, Demel Leopold, Greinich Rebeca, Herșcovici Iosef, Istudor Ioan, Lupu B., Lupu I., Mendelovici Strul, *Paraipan I. Bucur*, Schacter Iacob, Sacagiu Haim, Segal H. Iuda, *Săvulescu Alex., Dumitru Hainăroșie*, Mendelovici Strul.

Manufactură: 2 români cu un procent de 9,01% și 20 jidani cu un procent de 90,99%: Bercovici Lora, Boldescu Moisă, Boldescu Iosub, Bergher Solomon, Bercovici Haim, Bercovici Marcu, Calmanaș David, Cohn Samuel, Drăgan Neculai, Drăgan Z. Lucia, Fridman R. Masc, Grünberg Burăh, Iancovici Chaim, Iancovici Roza, Waliner Solomon, Naiberg Natham, Schecter Iosub Pincas, Sperling Pincas, Bergher I. Iosif, Hornștein Saul, Herșcovici Marcu, Herșcovici Golda.

Depozite de vin: 1 român reprezentând 10% și 9 jidani 90%: Aisner Burăch, Bahamat S. Ioan, Bergher Marcu, Dimian Petre, Moscovici Talic, Menrelovici Solomon, Stafler Natan, Zilberman David, Iancu Schwartz, I. Reinhorn.

Incălțăminte: 1 român reprezentând 16,66% și 5 jidani 85,34%. Greinich Rebeca, Ionescu Dumitru, Lupu S., Nuhăm Moise, Pincu Iosef, Tenăubaum Velța.

Sticlării: 5 jidani deci 100% și nici un român: Filip Avram, H. Iancovici, Berman I., Mandel Seindla, Minter Solomon.

Cafenele toți străini: Artimian Haciadur, Pavilovici David, Pincu Iosef.

Societăți Anonime și Bănci 3 românești (42,86%) și 4 jidănești cu un procent de 57,14%: *Banca Podgoria*, Banca Comerțului, *Banca Viticolă*, Banca Noastră, *I. R. Cureșteanu & Com.*, S. A. R. Prevederea, Podgoria Odobești Soc. în Comanditâ.

Statistica de mai sus reprezintă, credem o situație destul de tristă a negoțului românesc care se sbate neputincios în fața avalanșei străinilor și a jidanilor ce tind ca încetul cu încetul să ne stăpânească întreaga viață economică, dela cel mai umil sat până la cel mai important oraș.

Autoritățile conștiente de menirea lor, trebue să ia toate măsurile dictate de împrejurări pentru a stăvili, cât timp nu e prea târziu năvala acestor ventici spre plaiurile noastre mănoase.

I. Donescu

Informațiuni

PENTRU mâine, la orele 9 jum. dim., au fost convocați, la ministerul sănătății, inspectorii generali sanitari, având a alcătui programul de construcții de noi spitale și dispensare prevăzute în noua campanie sanitară.

❖ **D. N. MIHAESCU-NIGRIM, membru al Soc. Oamenilor de Litere din Londra, a fost ales membru al Institutului american.**

❖ *LA CLUJ, a încetat din viață episcopul armatei Ioan Stroe. fost membru al Sf. Sinod, asimilat în grad cu generalul de brigadă.*

Inmormântarea rămășițelor pământești ale fostului episcop are loc astăzi.

❖ **CU OCAZIA Sărbătorilor Paștelui, elevii tuturor școlilir militare vor beneficia de o reducere de 75% pe baza carnetelor c. f. r. atât la ducere cât și la înapoere. Călătoria cu foi de drum nu se permite.**

❖ *CONSILIUL legislativ a primit dela ministerul cultelor și artelor, spre avizare regulamentul pentru înzestrarea unor mânăstiri ortodoxe din țară cu păduri și alte terenuri.*

❖ ORGANIZAȚIA partidului național-creștin din sectorul I Galben al Capitalei, roagă pe românii creștini și românce le creștine cari au votat pentru candidații listei nr. 4, în alegerile comunale dela 16 Aprilie, să primească viile sale mulțumiri.

❖ *Sublocotenentul în rezervă (chimist) Baboe M. Mihail Iosef, născut la data de 3 Noembrie 1905 în comuna Siret Jud. Rădăuți, fiul lui Mihail și Maria este invitat să-și comunice urgent domiciliul Fabricei Materiale de Protecție (București), unde contează.*

❖ CONSILIUL legislativ a întocmit noul regulament de organizare a închisorilor și institutelor de prevenție din țară.

❖ FRAȚIA MISIONARA „PATRIARHUL MIRON" împarte ajutoare la săraci în Duminica Floriilor. Face apel la toată suflarea creștinească să aducă alimente, haine vechi, sau orice ar putea să facă bucurie unui suflet chinuit de lipsă.

Impărțirea se începe la ora 5 jum. p. m. în pavilionul „REGAL" din Parcul Carol (Expoziție).

❖ *D. inginer CONSILIER Sûvic DR. D. DRAMBA, profesor la Școala Politehnică Regele „Carol II", va vorbi Marți 20 Aprilie a. c. ora 18,30 la Societatea „PROGRESUL SILVIC", tratând despre :*

„EXPLORARI AEROSTATE PENTRU DETERMINAREA INFLUENȚII PADURILOR ASUPRA CLIMATULUI".

❖ **ABONAȚII noștri, cărora le expiră abonamentul la 30 Aprilie 1937 sunt rugați a trimite costul din vreme spre a li se putea trimite ziarul în continuare. Pe cuponul mandatului TREBUE LIPITA eticheta abonamentului expirat.**

Prețul abonamentului la ziarul „PORUNCA VREMII" este:

Lei 800 pentru orașe.
Lei 600 pentru sate.
Se primesc și abonamente pe 6 și 3 luni.

Românii legați și bătuți

de jidani în propria lor țară

Piatra Neamț, 19 Aprilie. — Județul plăeșilor lui Ștefan, a ajuns într'o stare de plâns. *Hidra jidovească*, după ce a cutropit toți membrii Neamțului, dupăce i-a exploatat și-i exploatează, neintâlnind decât o palidă rezistență, — și aceasta oprită de sbirii cumpărați cu bani — a ajuns până acolo încât, să pălmuiască fața urmașilor stăpânilor de veacuri.

Locuitorul Ioan N. Savin, din com. Slobozia, pentru a-și câștiga existența zilnică, transporta zilnic cu căruța rumegătură, de la fabrica jidanului Dorneanu la acea a lui MAX HAIMOVICI din Roznov. Zilele trecute, Savin, s'a dus să-și caute căruța în curtea fabricei lui Dorneanu. Aci, cum a intrat a fost prins de jidanul Șulăm Dorneanu, care cu ajutorul paznicului de noapte, Ion Mortescu (acesta din ordinul stăpânului jidan) l-au prins pe bietul românaș, l-au legat și l-au dus într'o magazie a fabricei. După ce l-au schingiuit într'un mod barbar, i-au mai legat un sac cu fân de gât și l-au purtat prin fabrică timp de un ceas. Apoi, l-au scos în stradă, unde, sub supravegherea paznicului a stat 2 ore cu mâinile legate și cu sacul atârnat de gât.

Noroc că niște cetățeni, care, în trecere fiind, și-au luat inima în dinți eliberându-l pe *bietul Român Ion N. Savin.*

Săracă Țară... nu-i destul că în tine, Românul a ajuns slugă la jidan.

Câtă îndrăsneală, câtă obrăsnicie, câtă provocare și totuși noi dormim. Ar trebui să ne imaginăm ce se va alege, peste câțiva ani, din această țară, dacă ... reacționa.

... că justiția, prin tribunalul de Neamț — unde se va judeca cazul, — își va face datoria și-i va aplica pedeapsa așa cum se cuvine, acestui câine de jidan, care a sequestrat un fiu al acestui pământ.

Accident de autobuz

fără urmări tragice

Pe șoseaua Dobrina-Crețești, în timpul mersului, autobuzului No. 81, ce deservește aceste două stații, i s'a dislocat o roată, ieșind din osie.

Datorită unei întâmplări fericite, n'au fost accidente de persoane.

Dar asta nu ne oprește de a atrage atenția organelor de resort să dispună ca pe viitor să nu se dea liber la plecare niciunui autobuz până ce nu i s'a efectuat o revizie amănunțită de către oamenii de specialitate.

ROMÂNI ȘI ROMÂNCE!

Pentru ziua de mâine a copiilor voștri, pentru România liberă în care ei trebuie să trăiască NU CUMPĂRAȚI DELA JIDANI.

BANCA NAȚIONALA A ROMANIEI

Comunicat

Ministerul de Industrie și Comerț și Banca Națională a României aduc la cunoștință următoarele :

Ziarul Argus din 18 Aprilie 1937 în articolul său „Disponibilul de import pe țări" afirmă că ar exista un litigiu între Ministerul de Industrie și Comerț și Banca Națională a României cu privire la unele chestiuni în legătură cu disponibilul de import pe trimestrul al II-lea datorită căruia s'ar fi suspendat eliberarea autorizațiilor de import pentru unele țări.

Afirmațiunea sus menționatului ziar este inexactă.

Stabilirea disponibilului de import pe trimestrul II s'a făcut cu depliinul acord al Ministerului de Industrie și Comerț și al Băncii Naționale a României.

Altă bandă de falsificatori de monede

formată din jidani

ZALAU, 19. — Organele Siguranței din Capitală au reușit să pună mâna pe o întreagă bandă de falsificatori de monete a 250 lei. Sediul bandei era orășelul Jibou din județul nostru, de unde s'a pus în circulație un mare număr de monete false. Fabrica de bani cu toate mașinăriile era așezată în moara jidanului Emanoil Fdeinlich — șeful bandei — și fiul, situată în apropierea comunei. Din bandă mai fac parte jidanii Leon Weiss, Al. Goldstein agent la „Discom" care posedă un mare stoc de monete false, mecanicul Olvasztó și alții.

Banda aceasta mai avea un fel de sucursală în orășelul Simleu, condusă de jidanii Aron Lazar, frații Orgel, Markovits, etc., despre care s'a scris în ziarul nostru, recent. Toți au fost arestați și transportați la Cluj. Banii falsificați reprezintă sume mari. Cercetările continuă. Se spune că în această „afacere" ar fi amestecați vre-o 50—60 de persoane.

Ciocnire de tren evitată

Duminică 18 Aprilie, orele 16,32 a plecat din stația Bod cu destinația Brașov-Triaj trenul No. 4852/2, condus de mecanicul Bujoi Gh., fără ca linia să fi fost liberă.

Șeful cantonului 129 dându-și seama de greșeala comisă de către stația Bod a făcut semnale disperate și reușind să oprească trenul la timp, a evitat o catastrofă.

Se impune o anchetă severă, urmată de sancțiuni drastice, astfel ca pe viitor să nu se mai comită astfel de greșeli, ce pot fi fatale.

Corespondența redacției

TOȚI CORESPONDENȚII noștri din provincie sunt obligați a semna orice corespondențe pe care o trimet, cu numele adevărat, adresa și nr. legitimației.

I. ANTOHI. *Loco.*— In privința firmelor va trebui aplicată peste tot măsura luată recent de Camera de Comerț din București.

Dr. D. BOLDUR. — Se va publica.

D. AL. NANU. — Nu publicăm decât poeziile d-lor Vasile Militaru și Radu Bardă.

Palatul Justiției

TRIO JIDOVESC

Ieri d. procuror Moiseanu a dat rechizitoriul definitiv trimițând în judecata tribunalului Ilfov pe jidanii: Șmil Olșanevschi, pentru art. 404, 405, 412; 120 și 101 din codul penal nou combinat cu art. 8 din legea cametei; Solomon Gotthried și David Horovitz, pentru art. 404 din noul cod penal.

Vom arăta pe scurt faptele imputate acestor jidani și descoperite în urma laborioaselor cercetări ale d-lui judecător Lazaroneanu, titularul Cabinetului II Instrucție.

Șmil Olșanevschi, jidan rusesc, pentru a pătrunde mai ușor în mila noastră și-a ascuns actul de naștere și cu ajutorul altor jidani si-a confecționat un act de naționalitate în care arăta că este născut în Basarabia, deci „frate român" de al nostru. Odată intrat în stăpânirea acestui act a început să lucreze, așa cum știe să lucreze toate aceste omizi ale țării noastre. A început mai întâi prin a specula până la sânge pe nenorocitele fete din „Crucea de Piatră" pe spinarea cărora a înfiripat primii bani pe care i-a băgat în afaceri tot așa de murdare dar tot așa de bănoase. Din „nene" devine cămătar, meserii cari repugnă oricărui suflet dar care nu conțin nimic urât pentru a numite nații. Iată-l împrumutând bani pe amanete foarte valoroase și cu dobânzi strivitoare. Prins asupra faptului la Șmil acasă s'a găsit grămezi de bani și bijuterii — amintiri scumpe — ale celor cari au găsit la el ultimul refugiu.

Ceilalți doi jidani, Gottfried și Horowitz sunt trimiși în judecată deoarece ei au fost martorii cari au dat acest de notorietate confratelui întru jidănie Olșanevschi.

Incăpuți în mâinile justiției românești acești venetici vor avea să răspundă de toate faptele lor.

GALERIILE LANGHAUSS

Ieri a venit spre judecare, în fața Trib. Ilfov secția IV-a c. c. procesul marilor excrocherii de la Galeriile Langhaus în care sunt implicați Iacob Langhaus, Samuel Hohn, Zwieffel, Iacobsohn și alții. Din lipsă de procedură procesul a fost amânat la 31 Mai a. c. când urmează a se lua interogatoriile inculpaților.

...RESPONSABILA CIVILMENTE

Ieri a venit spre judecare, în fața secției I-a a Curții de Apel București, recursul făcut de d-ra Eug. Mihăescu contra sentinței Trib. Ilfov secția III-a, c. c. Accidentată de o mașină care era asigurată la Societatea „Metropola", atunci când a fost vorba de plata despăgubirilor civile, Societatea, care-și incasase ratele de asigurare, a cerut, pentru diferite motive, scoaterea din cauză a ei lăsând să plătească aceste despăgubiri numai proprietarul mașinei.

Bazate pe acest motiv, existând jurisprudența în sensul acesta, accidentate a făcut recurs care s'a amânat din lipsă de timp.

PROCES DE FURT

Ieri a venit în fața Trib. Ilfov secția III-a c. c. în completul d-lor: Bădescu, președinți Simionescu Anastasiu, judecător. și Benedict Stoenescu, procuror, judecarea unei bande de hoți, organizată în toate detaliile și cu toți tăinuitorii jidani.

Gh. Hodoș, Petru Sârbu, Iosif Rusus și Imbroane, dădeau lovituri diverse, în deosebi la magazinele de blănuri iar ceeace rezulta din furturi le plasau la diferiți... amatori jidani pe prețuri derizorii. Acești tăinuitori, trimiși și ei în judecată sunt : M. Zimmermann, Solomon Hirsh, Kain Friedmann, Reich Alador și.... Lily Winternitz. Ieri s'au luat, dela ora 1 până la ora 7, adică o întreagă ședință, interogatoriile a o parte din inculpați.

Ținem să remarcăm faptul că parte dintre inculpați și anume dintre tăinuitorii jidani, în frunte cu Lilly nu au știut românește pentru a li se lua interogatoriul, fiind nevoie de interpret pentru limba ungară. Aceasta după 20 de ani dela Unire ! !

CALOMNIE

Pronunțarea în procesul de calomnie intentat de d. M. Manoilescu contra d-lui Gr. Filipescu a fost amânată, de Curtea cu jurați de Ilfov, pentru Miercuri 21 Aprilie a. c.

I. I. St.

ROMANI!

Voi cu inima creștină :
De pe ochii voștri rupeți
Pânza'ntinsă de dușmani,
Nici un ac dela jidani !

Țara și „Porunca Vremii"

Continuăm a publica numele bunilor români, cari au răspuns apelului nostru pentru 10.000 de abonamente și cărora le mulțumim călduros.

Sold general lei	**2.594.014**
Nicolae Dumitrescu, preot Romanați	150
Bănică N. Encuțiu, agronom, Prahova	150
Păun Crăciun, Caliacra	150
Protoiereu Gh. Bobin, Cet. Albă	150
Vasile Ioniță, agent sanitar, Roman	150
Ioan Banu, învățător, Teleorman	150
Dr. Florian Tucudean, Dolj	100
Alexandru Săbăduș, Mureș	50
G. Moraru, doctor, Mehedinți	600
Delvig Sergiu, Brașov	150
Iosif Munteanu, Timiș-Torontal	150
Ioan Dobrinescu, Ialomița	150
Ilie Ursu Odochian, student Cmp. Lung	150
Nicu St. Pătru, învățător Bihor	150
Petre Oprescu, învățător director, Trei-Scaune	150
Bleahu Victor, Târnava-Mică	150
J. Telibașa, preot, Tecuci	150
Goia Constantin, învățător Turda	150
Ioan Negoescu, Loco	400
D-na Hondru Ecaterina, Loco	200
Hănuț N. D., Bacău	300
Ioan C. Georgescu ,student, Tulcea	150
Pavel Vitian, preot, Caraș	150
Gheorghe Moișa, tâmplar, Botoșani	150
H. L. Szala, agricultor, Cp. Lung	100
Aglaea Filip Dumitriu a Todiresei, Roman	50
Episcopia Dunării de jos Covurlui	1000
Soc. „Greerul", Covurlui	1000
Preot Ciofu, Covurlui	300
Gh. Gheorghiu, Covurlui	250
Traian Aldea, Timiș-Torontal	300
Ioan M. Popescu, comer, Teleorman	150
Gh. Manolescu, Loco	400
Ștefan Georgescu, Teleorman	200
Dr. Matache Ionescu, Gorj	150
Ioan Rădulescu, Orheiu	150
Maria Apostol, învățătoare, Cahul	100
Constantin Nemoianu. învățător, Ciuc	100
Elisabeta Maieraș, Huniedoara	100
Hristescu Ioan, Spineni-Olt	150
Dumitru Săceanu, Loco	200
Casa Culturală, Sălaj	200
C. D. Cojocaru, Dolj	200
Emilan I. Vasilescu, învățător, Ialomița	150
Vasilică Ioan, diretcor școlar Cernăuți	100
Costan Șuiu, Cp. Lung-Bucovina	50
Vânătoru Gheorghe, Mehedinți	50
Petre A. Nicolescu, pădurar comunal, Gorj	150
Enescu C. Hristache, Lt.-Colonel, Romanați	150
Patrichi Leonida, Ilfov	150
George Fidler, Licențiat în drept, Neamț	150
F. Formescu, Trei-Scaune	150
Gh. N. Crăcană-Cristinești, Dorohoi	150
Constantin I. Molocea, învățător, Dorohoi	100
Teodor Culiță, preot, Putna	100
Constantin N. Burtan, Vâlcea	150
Petcovici Stela, Loco	200
Ștefan Ciolacu, pensionar, Mehedinți	150
Fr. Giurgea Gh., preot, Tulcea	150
Pavel Caracaș, Cet. Albă	125
Dumitru D. Hernia, Vaslui	150
Total general lei	**2.605.839**

Să aveți întotdeauna o privire surâzătoare!

O femeie cu o înfățișare deprimată nu inspiră decât compătimirea. Insă cum ați putea să aveți o aparență veselă și sănătoasă dacă organismul vă este intoxicat de către toxine și deșeuri? Inlăturați deci constipația cât mai curând cu ajutorul Laxativului Chatelain, care nu este o doctorie, ci un adevărat „reeducator al intestinului". Ca bază de agar-agar, de fucus iodat și de sucuri intestinale, Laxativul Chatelain dezinfectează intestinul, fortifică mucoasa sa și elimină toate otrăvurile sale.

Laxativul Chatelain este un produs de incredere; el a făcut obiectul comunicărilor la Academia de Medicină și la Academia de Științe.

La farmacii și droguerii

ESTE UN PRODUS CHATELAIN MARCA DE INCREDERE

Sufletul Țării și aniversarea lui A. C. Cuza

Continuăm să publicăm în aceste coloane toate adeziunile și articolele omagiale cari ni s'au trimes pentru numărul fes-tiv al „Poruncii Vremii", închinat lui A. C. Cuza, precum și toate scrisorile și telegramele primite cu prilejul sărbătoririi, de Duminecă 11 Aprilie, a d-lui A. C. Cuza, sărbătorire pe care sufletul românesc a transformat-o într'o grandioasă și emoționantă sărbătoare națională.

O pildă pentru generațiile viitoare

Din partea Asociației de cultură și educație națională „Avântul", d. prof. A. C. Cuza a primit următoarea scrisoare :

Onorate Domnule Profesor A. C. Cuza,

In numele societății de cultură și educație națională „Avântul" și al meu personal, vă exprimăm cele mai înalte și distinse sentimente de admirație și respect pentru activitatea dv. românească și pentru consecvența dv. în politica culturală, socială și națională.

Sunteți, Domnule Profesor, prin excelență un om de caracter, în toată accepțiunea acestui cuvânt, care ați susținut întotdeauna aceiași credință în puterea de viață a neamului nostru, pe care l-ați apărat cu toată energia voinții dv. statornică și cu toată puterea intimă a sufletului dv. românesc, din care a țâșnit ani de-arândul încurajare și îndrumare pentru tineretul nostru cinstit și studios.

Patriotismul dv. curat și statornic poate servi de pildă generațiilor prezente și viitoare, iar entuziasmul dv. veșnic tânăr, radiază cu prisosință căldura și lumina de care au nevoie atâtea suflete reci și întunecate, pentru a fi transformate în oameni folositori patriei și neamului nostru.

Răbdarea dv. a fost una dintre marile dv. virtuți, care a ținut timpul pe loc, și cei optzeci de ani de viață și de luptă n'au putut schimba cu nimic sufletul dv. tânăr, pe care Dumnezeu vi l-a păstrat într'un corp sănătos, condus de o minte limpede și luminată.

Dumnezeu să vă țină încă multă vreme în viață pentru a servi și mai departe ca îndrumător al neamului nostru, a cărui fală ați fost, sunteți și veți fi întotdeauna.

Președinte, **D. I. Perianu,**
Avocat, fost deputat.
Secretar general,
Constantin N. Pârvulescu

*

O viață întreagă pentru ideia fundamentală a neamului

D. prof. A. C. Cuza, a primit din partea d-lui prof. Simion Mehedinți, următoarea scrisoare:

IUBITE CUZA,

Intre patru pereți, mă gândesc la meritata festivitate dela Ateneu. Că mă bucur din tot sufletul, o știi. Orice ar zice adversarii, în serbarea de azi e și un răsunet al vechii Junimi:

Alecsandri în Senat (singurul!), Conta la minister și în Cameră, Eminescu în presă, Titu Maiorescu la răsturnarea art. 7, au reprezentat împreună cu tine, care ai dus lupta o viață întreagă, ideia fundamentală a neamului. Curios că unii Junimiști (Iacob Negruzzi) mergeau până la violență, alții (bietul Carp) până la indiferență. In generația următoare, disonanța a dispărut. Recitind scrisorile mai vechi, în vederea unei publicații a lui Torouțiu, am găsit și pe cele din timpul numirii tale la Iași.

Acum teoretic, ideia s'a impus. Ce rău îmi pare că n'a apucat și prietenul nostru Aurel Popovici, ziua de azi !

Din toată inima, îți doresc ani mulți și plini, până ce cugetul tău va ajunge și la realizare practică.

A. C. Cuza, te îmbrățișez cu toată căldura unui vechiu prieten.

S. Mehedinți

*

Omagiul unei bune românce

Tie Maestre, toată dragostea mea de creștină și româncă.

Te-am cunoscut acum 12 ani, când ai venit în orășelul nostru să prezidezi o cauză sfântă. Orășelul nostru, la venirea ta Maestre, s'a scuturat dintr'un somn de dolce farniente.

Ți-am deschis larg ușile, noi copiii din acest colț al țării, ne-am închinat adânc la trecerea ta.

Noi, ce vedeam în tine nădejdea, azi, când primejdia bate la ușile noastre, îndreptăm privirea spre tine Maestre și te vom urma cu toții fără precupețire pentru salvarea țării de acei care vor să ne-o distrugă.

Să ne trăești Maestre, încă mulți ani.

Kalliopi C. Delescu
Turnu-Severin

*

Telegrame primite de d. prof. A. C. Cuza

Urez creatorului doctrinei naționaliste românești și intransigentului luptător pentru o Românie a Românilor, încă mulți ani în deplină sănătate.

Șerban Flondor
Storojinet

*

Patriarhului românismului integral la împlinirea a 80 ani, recunoștința unuia din luptătorii generației 1922.

Profesor C. Pușcașu
Pomârla-Dorohoi

*

Cu toată simțirea iau parte la sărbătoarea apoteozării științii cugetului și activității Domniei-Voastre

Dimitrie Cuclin

ARO: Stjenka Rasin

Pastilele de ciocolată purgativă

KOPROL

sunt recomandate pentru orice deranjament în funcționarea stomacului.

FERIȚI-VA DE IMITAȚIUNI!

Fiecare pastilă poartă numele KOPROL!

ULTIMA ORA

Acţiunea politică a partidului liberal-georgist

— Declaraţiile d-lui Gheorghe Brătianu, dela Iaşi. Atitudinea şi poziţia acestui partid în luptele politice interne. Perspective de viitor şi unele nedumeriri. —

Din manifestările politice de Duminică, cea mai interesantă — putem spune singura interesantă — a fost aceia a liberalilor georgişti dela Iaşi. Interesantă prin declaraţiile făcute de d. Gheorghe Brătianu.

Am afirmat întotdeauna aci, faţă de şeful liberalilor disidenţi şi faţă de politica acestui partid, toată admiraţia şi încrederea noastră. Şi aceasta fiindcă obiectivitatea ne obligă să recunoaştem că acest partid şi şeful său s'a afirmat întotdeauna pe o linie politică pe care niciodată n'a şepuit-o interesele personale sau de partid şi care s'a găsit întotdeauna identică intereselor generale ale ţării.

D. Gheorghe Brătianu şi partidul d-sale nu se găseşte de sigur pe aceiaşi linie de intransigenţă naţionalistă cu noi. D-sa nu este nici antisemit şi nici exclusivist în aplicarea principiilor de apărare a intereselor autohtonilor. Totuşi în haosul atâtor interesante pretenţii de apărare a principiilor democratice şi în vâltoarea unui aceerism ce-şi spune politică, partidul liberal de sub şefia d-lui Gheorghe Brătianu a ştiut să facă limpede demarcaţia între interesele naţionale ale ţării şi falsitatea pretenţiilor democratice şi şi-a limitat întotdeauna programul la aceste interese.

DECLARAŢIILE DELA IAŞI

Declaraţiile pe cari le-a făcut Duminică la Iaşi d. Gheorghe Brătianu, sunt interesante în primul rând prin aceea că fixează concluziile sale cu privire la alegerile comunale din Capitală şi afirmă şi d-sa atitudinea provocătoare a jidanilor cari au mers hotărît împotriva intereselor generale ale ţării, dând voturile lor, precum se ştie, miniaturii de front popular realizat de d. dr. N. Lupu. Accentuând această poziţie a populaţiei jidoveşti d. Gheorghe Brătianu adaogă că prin însăşi atitudinea lor, jidanii provoacă reacţiunea dreptei.

In ceeace priveşte poziţia partidului său d. Gheorghe Brătianu a afirmat-o din nou la centru, pe o linie naţionalistă însă cu un fond de democraţie, potrivit doctrinei liberale.

Faţă de situaţia politică d. Gheorghe Brătianu a evidenţiat greşelele şi ipocrizia guvernului ca şi incoherenţa programatică a naţional-ţărăniştilor şi şi-a afirmat încrederea că partidul liberal de sub şefia d-sale va fi indicat de voinţa

D. GH. BRATIANU

ţării să ia răspunderea guvernării.

SITUAŢIA REALA A GEORGIŞTILOR

In fapt partidul d-lui Gheorghe Brătianu se bucură în adevăr de serioase simpatii în masele electorale şi cea mai evidentă dovadă despre aceasta o constitue rezultatele obţinute în alegerile comunale, în cari acest partid se menţine fără ezitare pe vechile lui poziţii.

Totuşi în conjunctura politică de astăzi, partidul liberal de sub şefia d-lui Gheorghe Brătianu nu are şanse de guvernare decât în colaborare. Aşa însă cum s'a singularizat prin atitudinea şefului său care refuză orice colaborare ce nu ar fi pe linia programatică a partidului liberal, acest partid nu rămâne decât cu perspective foarte îndepărtate, ţinând seamă şi de faptul că reîntregirea pare astăzi mai puţin probabilă decât oricând.

In situaţia aceasta, cercurile noastre politice privesc cu oarecare nedumerire acţiunea politică a d-lui Gheorghe Brătianu şi ţara cu regret pentru faptul că este lipsită de avantagiile pe cari i le-ar oferi colaborarea sa la guvernarea ei.

P. B.

Digul dea'ungul fluviului Tigru s'a rupt

Oraşul Bagdad în afară de primejdie

Bagdad, 20 (Rador). — Digul care a fost construit dealungul fluviului Tigru s'a rupt pe o lungime de 400 metri, la 16 kilometri Nord de Bagdad.

Aproape 300 kilometri pătraţi de teren se află sub apă, dar oraşul este în afară de orice primejdie.

Mii de oameni, printre cari şi toţi soldaţii din garnizoana Bagdad lucrează la repararea digului.

De azi a început controlul frontierelor spaniole

Londra, 20 (Rador). — Agenţia Reuter anunţă din Gibraltar că planul de supraveghere a intrat în vigoare la miezul nopţii, fiind aplicat de 30 observatori şi 60 funcţionari suplimentari.

Grav accident la o fabrică din Franţa

Paris, 20 (Rador). — Un grav accident s'a înregistrat la o fabrică din localitatea PONTHIERRY, lângă Melun.

In timp ce lucrau la repararea căldărei unei maşini cu aburi, patru lucrători au fost loviţi de o puternică ţâşnitură de vapori supraîncălziţi şi la mare presiune.

Doi din ei au murit imediat. Ceilalţi doi s'au ales cu arsuri grave şi au fost transportaţi în agonie la spital.

Henry Ford reclamat de Uniunea lucrătorilor din industria automobilă

Washington, 20 (Rador). — **Uniunea lucrătorilor din industria automobilului a depus o plângere la Camera de muncă din Detroit contra cunoscutului industriaş Henry Ford.**

Ford este acuzat că ar face discriminări între lucrtăori şi că i-ar supune unei acţiuni continui de intimidare.

Prăbuşirea unui avion de bombardament

Londra, 20 (Rador). — *Un avion de bombardament s'a prăbuşit sfărâmându-se complet în apropiere de aerodromul Martlesham (Suffolk).*

Gangsterii comerţului românesc şi lenea dela Cooperaţie

— Imbuibaţii din fruntea cooperaţiei, absenţi dela îndatoririle cele mai elementare. Refuzând să mai calce pragul jidanilor, Românii sunt jumuliţi de gangsterii magazinelor creştine. —

Am ridicat încă de zilele trecute, un vehement protest împotriva speculei la care se dedau, dela o vreme, aşa zisele magazine româneşti şi creştine.

Ne găsim în faţa unei nerusinări fără seamăn de revoltătoare.

Noi, cu dorinţa de a grăbi cu un ceas mai de vreme izbânda ideii naţionale şi descătuşarea noastră economică din ghiarele jidanilor, am făcut toate sforţările pentru a determina pe Români să nu mai intre în prăvăliile jidoveşti. Aşa cum s'a putut vedea zilnic în coloanele „Porunceii", am repetat mereu cu insufleţire apelurile noastre: Români nici un ac dela jidani ! Nu călcaţi pragul magazinelor jidăneşti! Cumpăraţi tot ce vă trebuie numai dela creştini ! Incurajaţi comerţul Românesc !

Consecinţa s'a văzut imediat. Chemările noastre au fost ascultate. Toate magazinele Româneşti, atâtea câte sunt, au fost invadate de noua clientelă, românească, conştientă. Am luat lumea de pe stradă şi-am împins-o, fie în magazinele „CARŢII ROMANEŞTI", fie la „IMPERIAL", la „RADU", la „POP şi BUNESCU", la „VULTURUL DE MARE" etc., dublând, triplând şi adesori împătrind afacerile acestor negustori Români.

In ghiarele speculanţilor

Am făcut-o dezinteresaţi. Cu sufletul plin de bucurie că servim ideia naţională şi-i întărim astfel pe ai noştri. Am mers cu apelurile noastre până acolo. în cât am cerut consumatorilor Români, să fie îngăduitori. Chiar dacă un obiect este cu 1—2 lei mai scump la magazinele Româneşti, să nu se indispună ! Jidanii au mai multe disponibilităţi financiare, sunt sprijiniţi de Kahalurile lor, trag falimente, etc., luptă, în definitiv, cu mijloace mai largi decât le pot avea Românii.

Dar acţiunii noastre, lipsită de orice interes, fiindcă n'avem nici magazine, nici n'am fost plătiţi sub nici o formă şi cu nici un leu pentru reclama pe care am făcut-o, cum credeţi că s'a răspuns? Cu nerusinarea celei mai abjecte speculaţii. Fraţii noştri Români, negustori, de îndată ce-au văzut că li se umple prăvăliile, şi-au sporit preţurile, nu cu 5—10 la sută, ci cu 25—30 la sută. Adevărat jaf şi batjocorire a insufleţirii naţionaliste.

VLASIE SAU CARTEA ROMANEASCA !?

In special ceiace se petrece la „CARTEA ROMANEASCA" este de neînchipuit. Ca în codru. S'a pus la teascul speculaţiei, în mod nerusinat, tot elanul naţionalist care refuză să mai cumpere dela jidani.

Ce să mai spunem!? Insişi noi, ,,Porunca Vremii", am fost jefuiţi, cu ultima inconştienţă. Având de făcut o lucrare, ni s'a luat 27.000 lei, pentru ceiace nu valora decât 7—8.000 lei. Ne-având încotro, fiindcă la jidani nu ne putem duce, am plătit, pentru intransigenţa noastră, de PATRU ORI MAI MULT. Desigur ca să satisfacem lăcomia d-lui Ioaniţiu, care îşi închipuie că mişcarea naţionalistă n'are altceva mai bun de făcut, decât să-i facă d-sale, în doi, trei ani, sute de milioane.

Lucrurile nu pot rămâne însă aci. Fiindcă deşi luptăm împotriva jidanilor, în contra piraţilor dela Galeriile Lafayette, deşi militâm pentru comerţul Românesc, nu înţelegem însă să creiem, din sânul nostru, o nouă categorie de gangsteri.

„Porunca Vremii" a însărcinat, în consecinţă, mai mulţi reporteri, cari vor face o anchetă. Vom examina preţurile din magazinele româneşti şi nu vom înceta această campanie până ce nu vom ajunge să înlăturăm jaful. Prietenii şi sprijinitorii noştri sunt rugaţi să ne dea întregul lor concurs, făcând şi ei anchetele cari le stau în putinţă şi comunicându-ne rezultatele cercetărilor lor. Nu putem tolera ca sub mantia ideii naţionale, care slavă Domnului dă destulă apă la moara puţinilor negustori Români, să se practice jaful.

Gangsterii să nu-şi închipuie că nu există sancţiuni. Dacă nu se potolesc, ei bine, aşa cum am îndemnat lumea să le umple magazinele, tot aşa vom cere Românilor să-i boicoteze, să nu le mai calce nimeni pragul.

Ce fac îmbuibaţii dela Cooperaţie!?

Dar în legătură cu această problemă, se pune însă şi o altă chestie gravă. Anume ce fac domnii noştri îmbuibaţi, leneşii şi incapabilii dela Cooperaţie ?

Am spus-o în atâtea rânduri : în această Capitală, în care comerţul întreg e în mâna jidanilor, în această ţară în care nu găseşte câteva sute de milioane pentru a stimula creiarea unui comerţ românesc, oare Cooperaţia nu crede că are un cuvânt de spus ?

Vor bieţii Români să cumpere dela Români. Refuză să intre la „GALERIILE LAFAYETTE" ale jidanilor Schwartz şi Şaraga. Ei bine, n'au de unde să-şi procure o cămaşă sau o cravată. Totul e în mâna jidanilor.

DE CE ATATA BATJOCURA ?

Ce face, mă rog, Cooperaţia ? Avem, slavă Domnului, la Bucureşti o Bancă Centrală Cooperativă, cu sute de milioane şi cu o cifră de afaceri de miliarde; avem de asemeni nu ştiu câte Centrale Cooperative. Ce fac toate aceste cooperative ? Se mulţumesc să piardă anual zeci de milioane, să facă politică şi afaceri cu jidanii şi să-şi îmbuibe, cu sute de mii de lei, membrii consiliului de administraţie ! Ce face d. Cezar Partheniu ? Iată vreau să nu fiu trivial ! Mă abţiu dela orice calificare. Il întreb însă: **ce face de opt ani, de când e în fruntea Cooperaţiei ?** Nu socoteşte Banca Centrală Cooperativă că are datoria să facă un mare magazin de consum, un fel de universal ? Cu ori câte sacrificii, chiar dacă ar fi să piardă câteva milioane anual, dând însă, astfel, o cât de platonică satisfacţie sufletului românesc !

Vă întreb încă odată : ce faceţi d-lor ? Ce înseamnă batjocura în care vă complaceţi?

Ei bine suntem hotăriţi să ducem această campanie până la capăt. Şi împotriva gangsterilor comerţului românesc şi în contra lenei de gândire, de insuflaţire şi de acţiune dela cooperaţie.

Martore ale izbândei noastre ne stau deocamdată sutele de scrisori pe cari le primim din toate părţile, scrisori cărora le vom da cea mai largă publicitate.

Ing. RADU ILIESCU

Reprezentantul Germaniei la Bruxelles

a protestat contra atitudinii ireverenţioase a presei belgiene

Bruxelles, 20 (Rador). — *Ziarul liberal moderat „LA GAZETTE" anunţă în ediţia sa de noapte că ministrul Germaniei la Bruxelles s'a prezentat ieri la ministerul de externe, protestând pe lângă titularul acestui departament, contra „termenilor jignitori pentru Reich, întrebuinţaţi în unele publicaţiuni şi manifestaţiuni publice".*

Idioţii dela „Lupta" calomniază

Incendiatorii de profesie pitiţi sub tejghelele puturoase ale rusinoasei fituici jidoveşti „Lupta", mai au încă, în arsenalul lor imens, şi alte arme, între cari, excelează, fireşte, minciuna, insinuarea şi calomnia. Dar, oricum, e o îndrăzneală fără precedent aproape, în istoria politică a României moderne, ca oameni cari s'au furişat între noi peste noapte, venind în hârtii false din ghetto-urile spurcate ale Galiţiei, să se ridice astăzi pe catedre de maculatură şi să ne dea lecţii de patriotism şi bună purtare. Toate haimanalele internaţionale, toţi delicvenţii codului, toată gloata de escroci şi vânzători de şireturi de ghete, s'au năpustit în ultima vreme, asupra mişcării naţionale şi asupra fruntaşilor ei, stropind cu balele lor împuţite un ideal care nouă ne este lucrul cel mai sfânt al vieţii noastre.

Cei mai obrasnici dintre toţi nemernicii cu lipsă la preput, sunt, cu siguranţă, samsarii dela „Lupta". Imbecilii aceştia îndrăsneţi, îşi îngăduie să falsifice realităţile politice şi să tragă cele mai dobitoace concluziuni iudaice. Analfabetul care se sub iniţiale scrie: „Rezultatul alegerilor comunale constitue o înfrângere categorică şi definitivă a partidelor de extremă dreaptă". Puşlamaua lui Honigmann, sau poate el însuş cu specialul său analfabetism, uită să mai amintească teribilul amănunt că d. dr. N. Lupu a fost sângeros înfrânt în aceste alegeri, ceeace înseamnă, mai ales, că populaţia din Bucureşti a votat împotriva comunismului.

Indrăzneala merge însă mult mai departe. Escrocul cu călimara la brâu, scrie: „Vrea ţara să fie guvernată după metodele cari au dus la unirea principatelor, la războiul independenţii, la proclamarea regatului şi la unirea tuturor românilor"...

Iată cum, Ahaşverus, acest fatal jidov rătăcitor îşi îngădue să pună laba sa mizerabilă pe tricolorul ţării şi să apere cele mai esenţiale momente ale istoriei naţionale — împotriva cui ! Firesţe împotriva d-lor A. C. Cuza, Octavian Goga şi Alexandru Vaida! Ei, dar, vedeţi, aceştia trădează neamul, pe care, însfârşit, nu-l poate salva altcineva decât Honigman şi toţi jidanii urduroşi cari oficiază în jurul tarabei sale.

Când, oare, se va isprăvi această nemărginită durere a neamului românesc ?

Ştiri şi polemici

Dela Palatul Regal

COMUNICAT NR. 37

MAREŞALATUL Curţii Regale face cunoscut următoarele : In ziua de 19 Aprilie 1937 MAJESTATEA SA REGELE a primit în audienţă de lucru pe d-nii : Richard Franasovici, ministrul Lucrărilor Publice şi al Comunicaţiilor ; General de Corp de Armată Adjutant Paul Angelescu, ministrul Apărării Naţionale.

La dejun M. S. REGELE a avut invitaţi pe d-nii Jan Hubrecht, fost ministru al Olandei la Bucureşti, cu doamna.

După amiază M. S. REGELE a primit în audienţă pe d-nii : C. Aurelian, ministrul României la Praga ; Gh. Crutzescu, ministru plenipotenţiar al României la Geneva şi C. Argetoianu.

*

D. DR. ANGELESCU, ministrul educaţiunii naţionale, va pleca, astăseară la Tg. Mureş, unde mâine dimineaţă va participa la o importantă conferinţă, în care se va dezbate problema culturalizării ţinuturilor secuizate.

*

JOI, 22 c., la ora 11 dim., la şcoala politehnică din Capitală va avea loc solemnitatea decernării diplomei de „doctor honoris causa" d-lui mareşal C. PRESAN.

La solemnitate va participa şi d. dr. C. Angelescu, ministrul educaţiei naţionale.

*

D. profesor A. C. CUZA, preşedintele suprem al partidului naţional-creştin, pleacă mâine la Iaşi, de unde se va înapoia în cursul lunei Mai când urmează să i se facă recepţia la Academia Română.

La Iaşi d. profesor A. C. CUZA va participa la o mare întrunire naţional-creştină, în vederea alegerilor municipale dela 24 Aprilie, când d-sa candidează în capul listei naţional-creştine.

*

D. MIHAIL RALEA, nefericitul director al ziarului iudeo-ţărănist „Dreptatea" îşi permite o grosolănie surprinzătoare din partea unui profesor universitar. Dar ceeace este, într'adevăr, penibil, în articolul său de eri, este cu siguranţă această idioată invenţie pe seama unui candidat la examenul de capacitate, a cărui ignoranţă o pune în spinarea mişcării naţionaliste. Un profesor universitar şi om de cultură nu se poate folosi de asemenea arme mincinoase dar, cari, mai ales, nu fac altceva decât să compromită pe cel care le subscrie.

*

SÂMBĂTĂ, 24 Aprilie, se va judeca la consiliul de război procesul d-lui profesor dr. GEROTA.

*

D. C. ARGETOIANU, şeful partidului agrar, a plecat aseară la Paris, de unde se va înapoia înainte de Paşti.

*

IN VEDEREA sărbătorilor de Paşti şi ţinându-se nevoile pensionarilor, casa generală de pensiuni de comun acord cu ministerul finanţelor a hotărât să se achite în toată ţara pensiile lunare pe Aprilie precum şi pensiile I. O. V. pe trimestrul Aprilie 1937.

*

D. dr. ANGELESCU, ministrul educaţiei naţionale, a decis ca din toamnă să ia fiinţă o secţie ziaristică pe lângă facultatea de drept din Capitală.

*

D. IULIU MANIU va pleca în străinătate după Paşti şi va lipsi din ţară până la sfârşitul lunei Iunie.

CAMERA DE COMERT şi industrie din Capitală a intervenit la ministerul de justiţie pentru amânarea termenului de mutare a negustorilor chiriaşi, până în primele zile cari urmează după sărbătorile Paştilor. Un asemenea precedent s'a creiat în anul 1935.

*

D. GH. TATARASCU, preşedintele consiliului de miniştri a suspendat orice audienţă la d-sa până la noui dispoziţiuni. In acest sens preşedinţia de consiliu a dat şi un comunicat oficial.

*

D. ION MIHALACHE, care se află la Dobreşti, se înapoiază în Capitală astă seară.

*

Duminecă a avut loc la Ploeşti, într'o atmosferă de mare însufleţire patriotică, sfinţirea drapelului filialei de Prahova, a voluntarilor de război, de sub preşedinţia d-lui prof. Râpeanu.

Naş al drapelului a fost d. general I. POPESCU-SANITARU, fostul comandant al diviziei a 13-a de fier, în timpul războiului, şi comandantul Corpului II Armată.

După serviciul divin săvârşit la Catedrala oraşului şi după sfinţirea drapelului, s'au ţinut mai multe cuvântări patriotice.

Darea de seamă completă a acestei însufleţite manifestaţiuni patriotice, o vom publica într'un număr viitor.

*

D. GH. I. PETRESCU, primul preşedinte al trib. Ilfov, va proclama azi rezultatul definitiv al alegerilor pentru consiliile comunale ale Capitalei, în urma calculului definitiv.

*

CONSILIUL inspectorilor generali de pe lângă ministerul de interne a hotărît încadrarea şi avansarea tuturor funcţionarilor dela acest departament în locurile vacante. Astfel d. BUNGETIANU a fost confirmat titular în postul de director general al administraţiei locale, d. VASILE DELEANU a trecut consilier la Curtea administrativă locală, iar d. DIMITRIE AVRAM a fost trecut în postul de inspector general de poliţie.

*

AZI după masă la ora 5½ d. Victor Antonescu, ministrul afacerilor străine, va face declaraţii presei în legătură cu politica externă.

*

MINISTERUL justiţiei a dispus să se îndeplinească formalităţile legale în vederea autorizării schimbării numelor patronimice ale următorilor petiţionari cari ţin, cu orice preţ, să-şi prefacă numele din: *T. P. Menstăter* în T. *Orăşeanu;* Gheza Ed. I. Milpok în G. E. Andrei Koreh; I. Fainberg în Ion Plânga; Oscar Sarosy în O. Sava; R. Rosenfeld în R. Rodna; T. O. Kraft în Manoliu; I. N. Şmilovici în I. N. Milovici.

*

MAINE seară pleacă în străinătate d. GRIGORE IUNIAN, preşedintele partidului radical-ţărănesc.

Externe

Londra, 20 (Rador). — „Daily Telegraph" observă că reuniunea biroului conferinţei de desarmare, prevăzută pentru data de 6 Mai, trezeşte foarte puţin interes. Marea Britanie şi Franţa — spune ziarul — sunt de acord că ar fi prematur să se înceapă discutarea vreunui plan. Asemenea desbateri nu ar avea vreun sens decât dacă ar fi precedate de garanţii de securitate politice. Altfel, ele ar face mai mult rău decât bine.

Procesul celor 10 studenţi legionari

Ziua IV—V

Şedinţa se deschide la ora 9 sub preşedinţia d-lui col. M. Bădescu. Este introdus martorul CONSTANTIN GOGA care depune pentru acuzatul Ion State Grigore.

Martorul îl descrie pe acuzat ca fiind un om cinstit, de ispravă şi de onoare. Il descrie apoi şi Pe Stelescu, arătând cum l-a cunoscut în „Garda de Fier", cum i-a făcut la început o impresie bună, dar cum mai târziu s'a putut convinge de lipsa de caracter a acestuia. In momentul când Stelescu i-a propus să fie de partea lui, l-a refuzat categoric considerând acţiunea acestuia drept trădare

Este introdus al doilea martor, d. prof. dr. în teologie ANTONESCU care depune pentru acuzatul Ion Atanasiu.

Se ridică incidente asupra mobilului acuzării. Consiliul ridică de câteva ori cuvântul apărării suspendând şedinţa pe câte cinci minute.

La redeschiderea şedinţei au intervenit alte noui incidente între apărare şi consiliu care refuză băncii apărării şi martorilor pronunţarea numelui unui martor extrem de preţios fără de care avocaţii acuzaţilor consideră că sunt puşi în imposibilitate de a-şi îndeplini misiunea.

In acest sens vorbesc d-nii avocaţi *Al. Constant, Vergati, Radovici* şi *Alex. Const. Tell.*

Ultimului, care arată că interzicerea pronunţării numelui martorei de care apărarea nu înţelege să se dispenseze, n'are absolut nici o justificare juridică, d. preşedinte al consiliului îi ridică din nou cuvântul.

Desbaterile procesului sunt urmărite de un public extrem de numeros, iar intervenţiile foarte oportune şi documentate ale apărării, reuşesc să lase în asistenţă impresia că ne aflăm în faţa unui mare proces istoric.

Şedinţa de dimineaţă s'a închis la orele 11 jum., cea de după amiază urmând să se deschidă la orele 4.

Generalul Quiepo de Llano

a desmintit ştirile răspândite asupra unor pretinse condamnări la moarte în zona naţională

Sevilla, 20 (Rador). — Agenţia Havas transmite:

Vorbind la microfonul postului de radio-Sevilla, generalul Queipo de Llano a desmintit ştirile răspândite din isvor guvernamental, asupra unor pretinse condamnări la moarte şi asasinate, care ar fi fost înregistrate în zona naţionalistă.

Generalul a ţinut să declare că toţi cei despre care se spusese că ar fi fost executaţi, sunt în perfectă stare de sănătate la Salamanca şi alte oraşe din zona eliberată.

In ce priveşte operaţiile militare, generalul Queipo de Llano a spus: „Absolut nimic de semnalat pe fronturile din Nord, afară doar de ploaia nesfârşită şi torenţială. Pe frontul Cordoba, inamicul a deslănţuit un slab atac, dar a fost respins. Printre morţii guvernamentali căzuţi aici este şi un ofiţer francez. Aviaţia guvernamentală a bombardat mai multe oraşe fără apărare, omorând un copil şi rănind pe altul".

Toate vasele cari trec prin Gibraltar vor fi cercetate

Gibraltar, 20 (Rador). — Deoarece controlul a intrat în vigoare, toate vasele care trec prin Gibraltar spre porturile spaniole vor trebui să fie cercetate de un observator, în ce priveşte documentele şi încărcătura.

Intrevederea Beneş-Miklas nu va avea loc

Viena, 20 (Rador).— Ziarul oficial „Wiener Zeitung" desminte ştirea publicată de unele ziare străine, care afirmau că d. Miklas, preşedintele republicii austriace, ar urma să plece la Prossnitz, în Moravia, în urma unei invitaţii cu caracter particular, pentru a se întâlni probabil cu d. Beneş ,preşedintele republicei cehoslovace.

Tipografia ziarului „Universul" str. Brezoianu 23-25 Bucuresti

Redactor responsabil Gh. Dumitrache

BIBLIOTECA CENTRALĂ ASOCIAȚIUNII SIBIIU

6 pagini 3 lei

ANUL VI, No. 722 Joi 22 Aprilie 1937

Taxa poștală plătită în numerar conform aprobării Dir. Gen. P.T.T. No. 118.370/1934

Porunca Vremii

TRIBUNĂ ZILNICĂ DE LUPTĂ NAȚIONALĂ ȘI CREȘTINĂ

Abonamente anuale: Lei 1000 pentru instituții și sprijinitori; Lei 800 pentru orașe; Lei 600 pentru sate. Se primesc și abonamente pe 6 și 3 luni

Ori ce sumă se poate trimite prin Casa de economii și Cecuri poștale (CEC) astfel: ABONAȚII PENTRU CONTUL 1224 DEPOZITARII „ „ 10405

Director: Dr. ILIE RĂDULESCU

Redacția și Administrația: BUCUREȘTI 1, Str. Sărindar 18

TELEFON: Direcție, redacție 4.1853 Ad-ție, publicitate 4.1852

Venerabilul octogenar de astăzi are meritul suprem—vedeți d-le Cuza epitetul de suprem vi se cuvine în multe privințe—de a fi întrevăzut de mult și cu o implacabilă siguranță, în ce loc se găsește pe cadranul timpului, limba destinului nostru, și de a fi elaborat o riguroasă doctrină naționalistă, care se desfășoară în silogisme stringente, pe care un tratat de geometrie i le-ar putea invidia.

Profesor I. PETROVICI
(In cuvântarea ținută la Ateneul Român cu prilejul sărbătoririi d-lui prof. A. C. CUZA)

Iubind pe A. C. Cuza, lupți împotriva jidanilor!

Mai răi decât jidanii!?

Sunt dela o vreme asaltat de sute de proteste, unele extrem de vehemente, ale populației românești din Capitală. Elita de simțire românească a metropolei noastre, acea parte a societății bucureștene pe care n'o lansează excrocul Alfred Hefter și „Le Moment"-ul său, lumea aceia care freamătă, și în București, de însuflețire națională, cu aerul chiar de a'mi face mie, o mustrare, mi se plânge: „ne îndemnați mereu să nu cumpărăm dela jidani. Foarte bine. Este, desigur, o elementară datorie românească să nu dăm, cu banul nostru, premii de încurajare obrăznicieiidănești și robiei economice pe care Izrael a instaurat-o și vrea s'o definitiveze în România. Știți dv. însă că Românii noștri sunt mai răi decât jidanii? Bănuiți, măcar, că în magazinele românești, începe să se practice o specula mai nerușinată de cât la jidani? Știți, în sfârșit, dv., că sunt unele mărfuri cari se vând la Români cu prețuri duble ca la jidani?

Un distins militar, revoltat de par'că eu aș fi fost d. Ioanițiu, directorul „Cărții Românești", **îmi spunea alaltăeri:** „am cumpărat luna trecută, pentru fiul meu care a împlinit 18 ani, un modest serviciu de birou. L-am plătit, la „Cartea Românească", cu 2.200 de lei. Duminecă mă găseam în casa unui cunoscut. Văd pe masa lui o călimară la fel cu aceia pe care o cumpărasem eu. Îl întreb de curiozitate: **„cât ai dat pe ea?" —** „1500 lei, îmi răspunde prietenul". — **„Și de unde ai cumpărat-o?"**, stărui eu. — „Dela... **(o librărie jidănească, al cărui nume nu socotim necesar să-l reproducem, fiindcă ne-ar fi penibil să facem reclamă, jidanilor). Și distinsul militar continuă:** „am rămas uluit. 700 de lei în plus! 35% mai mult, fiindcă mă obstinez să cumpăr dela Români! Se poate, vă întreb, una ca asta? Prin educația noastră, noi, militarii, suntem, încă din școala militară, naționaliști fervenți, cu fapta nu cu vorba. Naționalismul acesta, dacă ne pune totdeauna în gardă, ori de câte ori împrejurarea ne așează în fața unui străin, ne determină, din contră, să dezarmăm, ori de câte ori avem dinainte un Român. Nu știu dacă am dat de 3—4 ori în viața mea un ban jidanului. Dar, dacă, constrâns de cine știe ce nevoie de neînlăturat, am făcut-o, ei bine, n'am uitat o singură clipă ca trebuie să fiu extrem de prudent. Pe câtă vreme față de Românii noștri, n'am avut nici odată, o singură clipă măcar de neîncredere. Mi s'a spus: costă 100 de lei, 200 sau 500! Am dat fără să discut, cu conștiința că atât face și că atât e drept să se ceară. Ei bine, poftim de vedeți acum, starea mea de suflet"!....

Nu merg mai departe. Nici nu mă gândesc să fac nume proprii, înfățișând o serie întreagă de proteste în legătură nu numai cu „CARTEA ROMANEASCĂ", dar și cu magazinele românești: IMPERIAL, RADU, POPP și BUNESCU, ATANASIU, etc. Aceasta fiindcă, mai ales după ce-am făcut atâtea servicii comerțului românesc, ar fi fără sens să trecem la deservicii, expunând oprobiului public firmele cele mai importante, ale brumei de negustorie românească din Capitală. Dar nici nu se poate tolera ca tocmai Românii cari profită de însuflețirea naționalistă de astăzi, să fie chiar ei aceia cari prilejuesc mari și grave neajunsuri ideii naționale, împiedecându-i mersul fulgerător spre izbândă.

Vi se pare că n'am dreptate? Dar știți dv. ce însemnează specula, sporirea nejustificată de prețuri în magazinele românești? Vă puteți imagina oare cum se filtrează această scumpete unilaterală, singulară, excepțională, în prăvăliile a lor noștri? Cu o decepție, cu o profundă demoralizare în sufletele Românilor, cari au tot dreptul să-și spună: apoi ce naționalism mai e și ăsta? Să-mi măresc suferințele și lipsurile pentruca să-l îmbogățesc pe d. X. sau pe d. Y, profitor nerușinat? Și nu numai asta! E oare greu să se priceapă ce se va întâmpla până la sfârșit!? Nu-și dau oare seama negustorii că oalele se vor sparge tot în capul speculatorilor? Dar bine, d-lor, nu vi se pare clar că dărîmându-se însuflețirea naționalistă de azi, consumatorii Români se vor întoarce la jidani, cu consecința că în vreme ce ideia națională va da cu un pas înapoi, noi cari ne-am străduit atâția ani să creiăm o intransigență românească, tenace, capabilă să-l lovească pe jidan acolo unde îl doare, în pungă, ne vom fi făcut iremediabil de râs!?

Ni se pare, prin urmare, că este o datorie să cerem cu insistență negustorilor Români, în interesul lor propriu, să nu se arunce în brațele lăcomiei, totdeauna rău sfătuitoare. Nu le pretindem, desigur, ca de dragul ideii naționale, să vândă în pierdere și să alunece în dificultăți financiare sau în faliment. Țara are nevoie de-o clasă negustorească, cât mai bine înstărită. Dar această înstărire nu se poate face dela o zi la alta, peste noapte. Negustorii Români, cari sunt cei mai grav amenințați de hidra jidovească, trebuie să înțeleagă că au și ei datoria să dovedească patriotismul lor, că sunt cei dintâi obligați să meargă pas la pas și inimă lângă inimă, cu însuflețirea țării. Ideia națională nu înțelege să creieze, cu sângele și jertfele ei, o nouă clasă de îmbuibați, fără cauza morală.

Așteptăm să fim înțeleși. In magazinele românești nu poate să fie loc pentru nerușinata speculație iudaică. Negustorii Români n'au dreptul să fie, cu această țară naționalistă, mai răi de cât jidanii!

DR. ILIE RĂDULESCU

ȘTRUL a năbușit, săracul,
Impingând din spate racul,
Fiindcă racul,—slab de minte,—
Inapoi dă, nu 'nainte!

MIHALACHE ține hățul,
Solidar și el, cu'nvățul,
Insă racul e creștin
Și'n zadar e pus 7, chin!

...MIHALACHE și tu, ȘTRUL,
De voi racul e sătul,
Și, oricât l'ați bate voi,
Va da pururi înapoi!...

Chemările lui A. C. Cuza

La această impresionantă vârstă, când, oricum, viața își cere drepturile sale la odihnă și liniște, când voința se frânge într'o mișcătoare împăcare resemnată, spre deosebire de ceilalți, care-și chibzuesc cu economie și sgârcenie puterile, d. A. C. Cuza ne înfățișează exemplul rar, unic aproape, al unei energii nestăpânite, pilda supremă pe care nimic n'o poate egala, a unui uriaș temperament în necontenită luptă. Poate pentru mulți candidatura d-lui A. C. Cuza la alegerile municipale din Iași, este oarecum nedeslușită încă. Intr'adevăr, d. A. C. Cuza a avut în viața sa parte de toate amărăciunile, dar și de toate satisfacțiile superioare, curate, pe care nu le poate avea oricine. De la dușmăniile cele mai sălbatice, până la cele mai duioase prietenii nemuritoare, dela critica grosolană și insultele cele mai primitive, până la admirația sfântă pe care am văzut-o la 11 Aprilie, d. A. C. Cuza, ca un alt termometru al simțămintelor omenești, a trecut, senin și ironic, cald și devotat, prin toate variatele momente cari pot alcătui o viață completă. Și, iată, totuș, d. A. C. Cuza mai are astăzi o altă ambiție pe care nu ori cine o poate pricepe: alegerile comunale!

Cine cunoaște taina de laborator a acestui suflet, cine a urmărit fazele bătăliilor duse de d. A. C. Cuza, își dă seama de fanatismul mistic al acestui apostol, ca și de imensa sa putere de sacrificiu pe altarul ideii. D. A. C. Cuza nu mai poate râvni nimic, a trecut de vârsta ambițiilor deșarte, pentru d-sa nu mai există decât această credință care mută muntii din locul lor. D. A. C. Cuza candidează la Iași, se reintoarce la primele zile ale entuziasmului său, înfrățind astfel, începutul cu sfârșitul, într'o nemărginită hotărire de a birui.

...Iașul de astăzi nu mai este decât o tristă, nesfârșit de tristă ruină. Peste gloria sa de altă dată, s'a suprapus rușinea înstrăinării. Vechea capitală a Moldovei, de unde au pornit toate marile inițiative naționale, care a adăpostit sub zidurile sale de vis, toate gloriile istoriei noastre culturale, se sfârșește cât puțin în fiecare zi, moare necontenit cu fiecare apus de soare, strivită de dominația semită, o tradiție de Olimp se stinge sub ochii noștri înfiorați de durere, totul se prăbușește, totul decade, e o nebună alergare spre abisul sinuciderilor absurde, Iașul se descompune, iar peste cadavrul său, se așează comod și cinic, toate haimanalele galiției, peste trupul său ros de boală, călăresc haiducii cu caftan din nouile năvăliri barbare. In fața Iașului istoric, stă astăzi semet și obrasnic Iașul lui Izrael, noul Tel-Aviw al nădejdiilor iudaice. Numai o inimă de piatră mai poate rămâne nemișcată înaintea acestui sguduitor spectacol de apocalips. Românii din Iași, puținii Români cari mai vor cu orice preț să rămână acolo, trăiesc clipe de nemărginită melancolie, când deschid ochii asupra mărturiilor trecute. Lângă altarele creștine se ridică îndrăsnețe și amenințătoare, sinagogile evreiești, negustorii români au fost desființați, intelectualii fug speriați și-și caută adăpost in alte părți de țară, populația izraelită creste, voturile trimit în Parlamentul țării oameni de paie, slugile lui Izrael, iar primăria nu mai este decât o fortăreață a coloniei iudaice.

Ca în vremurile de altă dată, ale sbuciumatei sale timereți, d. A. C. Cuza se află din nou în fruntea luptătorilor Români. Candidatura sa nu este un fapt politic. Ea are, mai ales, peste tot ceeace s'ar mai putea spune, peste toate multele mișelii cari se vor rosti într'o presă de infami și trădători, cari reduc totul la aritmetica strâmbă a socotelilor de partid, un caracter simbolic. Prin d. A. C. Cuza candidează la Iași, românismul integral, care-și cere drepturile de stăpânitor într'o țară încăputâ pe mâini lacome și străine. In jurul teiului lui Eminescu joacă sârba astăzi nemernicii din diaspora, care ne-au pus genunchiul pe grumaz și ne-au furat portofelul din buzunar.

Neatârnarea noastră nu mai este decât o cenușie aducere aminte. Am izbutit să înlăturăm stăpânirea păgână a Bizanțului, să alungăm cisma cazacă a protectoratului rusesc, am putut nimici pe grecii profitori și am cucerit o independentă scump plătită cu tributul nostru de sânge. Dela Tudor Vladimirescu până la A. C. Cuza, poporul românesc s'a străduit să sugrume pericolul dinăuntru. Dar trăim încă în robie, cumplita robie a lui Izrael.

Pe culmi se aprind în noapte focurile renașterii naționale, sunt chemările trecutului și îndemnurile viitorului. D. A. C. Cuza e o imensă flacără care pâlpâie pe înălțimi. Lupta sa e cruciada desrobirii naționale, reintoarcerea la vechile timpuri de glorie și, mai ales, restabilirea prerogativelor de stăpânitori, cari ne-au fost smulse prin fraudă și complicități politice, de noul Ahasverus. Candidatura d-lui A. C. Cuza nu poate avea alt înțeles și nici alt obiectiv.

Ne stăpânește, în aceste clipe, durerea de a vedea forțele naționaliste risipite, divizate și poate chiar învrăjbite. Glasul nostru n'a fost ascultat. Grupările naționaliste nu s'au unit. Noi nu facem politică. „Porunca Vremii" luptă pentru idealul comun al întregului neam. Deaceea ne îngăduim și astăzi, cu aceiași hotărire și demnitate, să cerem tuturor naționaliștilor să-și dea mâna. Cel puțin în lupta dela Iași, măruntele ambițiuni să fie lăsate laoparte. Românii sunt datori să alcătuiască blocul dezrobitorilor. Să începem cu Iașul. Peste nuanțele cari-i despart, peste deosebirile cari le macină țăria, Românii sunt datori să se unească în jurul d-lui A. C. Cuza având înaintea ochilor interesul suprem al țării și imaginea tragică a pericolului semit.

I. P. Prundeni

ROMÂNI ȘI ROMÂNCE!

Pentru ziua de mâine a copiilor voștri, pentru Romania liberă în care ei trebuie să trăiască, NU CUMPĂRAȚI DELA JIDANI.

Chiva Bețiva, în continuare

Incepusem, în numărul de ieri, să facem un mic proces d-rului Lupu, acum după alegeri. Sântem doar în Aprilie, în luna înflorită a proceselor și cum rezultatul alegerilor dela Capitală s'a văzut, nu putem fi acuzați de niciun fel de părtinire, de niciun joc pe care am vrea să-l facem vreunui favorit al nostru din culoarea în care a căzut d-rul Lupu.

Oare, într'adevăr, ce-și vor fi zis frații și cumnații și nepoții săi depe Văcărești? Iată, leaderul nostru Herr Doktor Lupuuu, o viață întreagă locuiește la hotel, într'o mansardă, fiindcă n'a putut nici măcar o surleață să-și ridice pe undeva pela periferie. Ia să-i ridicăm noi, una, căci s'a purtat bine băiatul în ultimul timp și ne-a apărat cauza cu mare patos.

Mă prind, însă, că d-rul Lupu, nici când ultimul detaliu al casei va fi pus la punct, nu se va muta acolo. El e un om consecvent, egal cu sine însuși, cu temperamentul și cu trecutul său. Vorba autorului *Cămășii* noastre *de forță:*

Cu zeghe, brâu, toiag și cușmă,
El umblă tot din crâșmă'n crâșmă
Și tot dintr'un partid într'altul;
Dar, consecvent cum nu e altul,
O viață'ntreagă a rămas:
Dator, la Athenée-Palace!

Să revenim la purtările sale din alegerile recente. Ați citit, desigur, în ziare, cum înnainte de alegeri și în preziua și în ziua votării, Chiva Bețiva noastră, în dorul ei de-a întemeia și la noi tragicul *Front Popular*, a cutreerat secțiile de votare în camioane încărcate cu alte haimanale cari salutau cu pumnul strâns!

Dar noi am văzut încă două atitudini care caracterizează și mai pregnant odiul acestui fiu al Arsurei (pe gât). Am văzut acele afișe din sectorul de Verde, afișe mari, staliniene care-l reprezentau pe d-rul Lupu cu o basma — desigur roșie — la gât.

Ei bine, niciodată nu ne-a făcut mai multă greață individul acesta, ieșit la drumul mare al alegerilor cu basmaua la gât, ca apașii. Basmaua aceia vrea el probabil să spună că ar simboliza legătura lui cu massele, cu poporul.

Dar, nenorocitul, nu știa în marea ebrietate care-l cuprinsese, că poporul acesta, popor cu gâtul și pieptul desgolit, ars de soare ca o vatră, nu poartă basmale la gât decât în mahala. E o modă frantuzească de a face pe apașul și dacă e vorba să fim absolut imparțiali, trebuie să recunoaștem că nici adevărați apași nu avem la mahala, ci numai niște simple corciturі pe cari-i prinde și stârpește ultimul sergent de stradă...

Hei, dar dacă nu-i avem la mahala, îi avem la Athenée-Palace! Ori, dacă vreți, la Sanatoriul „Elisabeta" dela Șosea.

Nu știu dacă ați citit un reportaj apărut în „Porunca Vremii" din 18 Martie a. c. Colegul nostru Ștefan Angelescu, rezemat pe mărturisirile strict autentice ale unei doamne, o inimoasă românca ce'și petrecea ramura de zarzăr înflorit a unor zile de convalescență în acest sanatoriu, a scris un articol în pagina V-a, în care arăta cum se comportă d-rul Lupu, chiar când e bolnav, când adică omul are cugetul mai clar și i se arată lângă pernă șerpii remușcărilor.

Era — spunea tânăra convalescentă, care ne-a informat — internat d-rul Lupu într'o rezervă, (suferea de gripă), la Sanatoriul „Elisabeta" al cărei director este un oarecare doctor jidan Hönig. Și d-rul juca toată ziua cărți cu șefa infirmieră, o altă jidancă scârboasă de proveniență ungară, Iulișca o chema și căreia i se mai spunea în sanatoriu și *„Iulișca betiva"*, fiindcă bea, bea de stingea pământul, bea până și doctorille și odicolonul pacienților și spirtul pentru pus ventuze.

Și cum spun, în serviciul acestui sanatoriu, era — servitoare, bineînțeles — și o românca. Această românca, o biată țărancă, a spus, la un moment dat, în sfânta ei indignare ardelenească, cum că *„și printre jidani sunt oameni răi"*.

Atâta i-a fost Iulișchii Bețiva! A luat-o la rost pe românca. Și-a bătut-o și-a ocărît-o și-a batjocorit-o! In cele din urmă, ebreea Iulișca (*„ebrietate"* vine dela „ebreu"?) a obligat-o pe slujnică, pe românca, **SA-I SARUTE PICIOARELE**, ca s'o ierte. Și slujnica, românca, amenințată cu darea afară, cu foamea, A SARUTAT picioarele bețivancei!!!

La toată nelegiuirea aceasta, a fost martor și d-rul Nicolae Lupu.

Dar Chiva Bețiva n'a suflat un cuvânt! Chiva Bețiva a continuat să joace mai departe cărți cu Iulișca Bețiva.

Păi să nu-l înjurăm?

Ba să-l înjurăm pe d-rul Lupu, toată frumoasa lună Aprilie, să-l înjurăm și 'n ziua de Florii, și 'n ziua de Inviere, când demagogul se va duce în biserica dela Arsura, să o spurce, să bea cu linguriță tot sfântul Paște al sătenilor...

N. CREVEDIA

Englezii sunt jidani...

de P. TIPARESCU

Intr'o revistă jidovească, intitulată „Index", a apărut un articol: „Germanii sunt evrei... Răspuns științific ipotezei ariene a Fuehrerului Adolf Hitler". La prima vedere, s'ar părea că este o glumă, dar autorul articolului, d. P. B. M. dovedește pretenția de a polemiza cu d. Hitler. In această „polemică de proporții universale", d. P. M. în „Index", ni-l prezintă pe un scriitor belgian Jean Groffer, căruia îi împrumută argumentele să dovedească, sub titlul „Germanii sunt evrei"..., că englezii sunt jidani.

„Cercetând — Jean Groffer, spune anonimul P. M. — cu seriozitate o serie importantă de lucrări, dintre care citez „History of the Anglo-saxon from the earliest period to the Norman conquest" de Sharron Turner; „La Concordance" și „La Mathématique de l'Histoire" de Charles Lagrange; „A hand book for enquires" de rev. D. Hanan și Alder Smith, London, Banksandson 1891; Revista hebdomadară „The Baner of Israel" (advocating the Identity of the British Nation with the Lost Ten Tribes of Israel"): „Une augmentation de la connaissance humaine" de R. E. Gérard, Belgia, — el (Jean Groffer) a ajuns la interesanta concluzie de mai sus, pe care s'a grăbit s'o vulgarizeze în broșura cu titlul animat. Scopul scriitorului belgian n'a fost să speculeze cu istoria, cu ajutorul sentimentului. Acesta-i un lucru foarte simplu. Ci a fost mânat de dorința de a scoate în evidență un fapt științific și anume că: germanii au în cea mai mare parte, drept strămoși, pe poporul israelit".

Prin acest citat nu vrem să dovedim, că jidanul P. M. scrie prost. Am vrut numai să arătăm, că după biografia citată anonimul sfertodoct este jidan și probabil cultura lui se limitează la câteva cărți în idiș.

Triburile lui Israel, se spune în sus citatul articol, în secolul al VII a. Ch., năvălesc în țara Cimerienilor, venind din Sakasina, numele Armeniei de azi și, Sakai-suna sau Itsak-sen înseamnă în limba ebraică: fiii lui Isaac. De aci deducția că saxonii se trag din triburile lui Israel.

După acelaș sistem deductiv reiese, că și strămoșii românilor sunt jidani, deoarece Dan în ebraică înseamnă judecător, rădăcină dela care vine numele de Danubius al Dunării noastre.

Triburile lui Israel—ni se spune mai departe — străbat apoi regiunile Boemiei și Saxei, scoboară Elba, ca să ajungă în sfârșit în sudul Iutlandei (Danemarca), de unde pornesc spre nord, apoi spre est, cu destinația spre Marea Britanie.

Dovezile, ni se spune, că se găsesc în limba engleză:

„British *(termen care prin excelență desemnează pe britanic)*

Cămașa de forță

Pentru autorul „Maidanului cu dragoste"

Cel mai proaspăt redactor al „ADEVARULUI" e d. George Mihail Zamfirescu.

D. George Mihail Zamfirescu s'a aliniat și el deci, în rândul „Frontului Popular" dela „Adevărul", cu iluzia că, cu dânsul, se românizează *și mai mult instituția.*

Eroare.

Ori câți români de baștină ar mai aduce d. Sadoveanu lângă dânsul, Sărindarul rămâne tot un cuib infect de străinism.

De altfel, d. Gheorghe Mihail Zamfirescu — d. Zamfirescu este, într'adevăr, mitocan de-ai noștri, autentici — vine din Iași unde a slujit câțiva ani, ca director de scenă sub Emil Serghie, la Teatrul Național. El vine din Iașul care, cum spun statisticile, încă dela 1830 avea 45 la sută din afacerile comerciale în mâna jidanilor. Acum, în 1937, 98 la sută din viața economică a Iașilor este în mâna acelorași păduchi.

D. George Mihail Zamfirescu a revenit probabil, definitiv, la București, căci dacă am înțeles noi bine, masoneria ieșană nu prea l-a înghițit tot timpul acesta al directoratului său de scenă.

Ei bine, d. George Mihail Zamfirescu, în mahalaua Veseliei unde'și va relua reședința, va găsi o pujdină întreagă de unguri, de nemți și de evrei.

Căci, din nenorocire, nu numai centrul Capitalei, după cum spunea deunăzi Patriarhul Țării, e acaparat de streini.

Ci și periferia, unde tu Român, retras aci, ca în munți, nu-ți mai poți trage sufletul...

Pe urmele Sărindarului

Odată cu prima organizare sinodală a Bisericii noastre, între anii 1872—1885, se fac și primele încercări pentru înălțarea nivelului cultural și pastoral al preoțimii noastre. Adeseori ședințele sfântului Sinod sunt ocupate de această mare chestiune, în desbaterea căreia luau parte arhierei luminați, precum au fost Calinic Miclescu, Melchisedec al Romanului, Silvestru al Hușilor, Ghenadie Enăceanu. Din această dorință a ieșit venerabila revistă „Biserica Ortodoxă Română", care împlinește anul acesta 63 de ani de existență și care, mai ales în primii ani nu era decât o carte de sistematică învățătură pentru marea mulțime a preoților, insuficient pregătiți prin cei patru ani de seminar sau și mai puțin de cât atât.

In acest scop de cultură și de educație religioasă, mitropolitul Calinic Miclescu dăduse o carte pastorală, prin care preoții săi erau îndemnați și îndrumați, mai ales cei din Capitală, să ție predici în bisericile lor, urmând ca cele mai bune să fie publicate în „jurnalul" „Biserica Ortodoxă Română". Astfel ni s'a păstrat printre altele, o predică rostită la 1 Ianuarie 1876 în biserica Sărindarului, de către preotul I. Constantinescu. Cea dintâi predică a lui și cea dintâi predică în această biserică, judecând după introducerea pe care o face și 'n care ține să arate cu oarecare naivitate că pornește la această acțiune din porunca Sfintei Mitropolii, el fiind predicator necunoscut, deși ca preot este destul de cunoscut credincioșilor săi. Ce vorbește el? Despre circumciziunea mozaică la care s'a supus Mântuitorul, întrucât s'a născut în sânul poporului evreu și pentru ca să fie pildă de îndeplinire a legei. Mai departe, preotul dela Sărindar face trecerea dela legea lui Moisi la legea lui Hristos, în care circumciziunea fizică, legământ propriu al lui Israel cu Dumnezeu, este înlocuită cu Sf. Taină a Botezului, care este, după expresiunea apostolului Pavel, o circumciziune a inimilor. Desigur că predica n'are un caracter cu totul original, dar din alcătuirea ei și din faptul că ea a trecut cu succes prin cenzura comitetului redactor al revistei, rezultă că preotul I. Constantinescu era un om luminat și făcea cinste bisericii Sărindar.

Acum, când această biserică a încetat de mult de a mai exista și când pe locurile ei se răsfață palatele presei lui Israel, care a rămas mai departe cu circumciziunea Vechiului Testament, trecută prin exclusivismul agravant al Talmudului, predica preotului de odinioară, ni se înfățișează din foile ei galbene, cu un caracter deosebit de simbolic. După 1881, măreața și frumoasa biserică a Sărindarului, din vremea lui Matei Basarab, a fost dărâmată, după ce mai înainte s'a tăiat cu sălbătecia civilizației moderne, codrul care o înconjura. Biserica începuse să se ruineze, pentrucă ctitorii cei mari, nu mai erau. Urmașii ar fi putut și ar fi avut datoria s'o repare, fie și numai pentru motivul că arhitectura ei distinsă, făcea din ea un monument, care merita să fie păstrat. Dar planul de modernizare cu orice preț a Capitalei, a biruit. Primăria a hotărît dărîmarea până în temelii a bisericii, cu toată împotrivirea din Senat a celor doi Mitropoliți ai țării, Calinic și Iosif. Și biserica Sărindar a fost dărîmată, de nu i se mai cunosc nici urmele. Și par'că văd chipul preotului dela Sărindar, căutând cu uimire și cu durere peste locurile bisericii lui și întrebându-se dacă acesta trebuia să fie rezultatul predicii lui, despre circumciziunea spirituală a credincioșilor lui, pe cari, ca bun ucenic al lui Hristos și ca bun român, îi vedea înmulțindu-se și stăpânind aceste meleaguri! Nu, părinte Ionică! Ai ținut o predică frumoasă, pentru niște credincioși cari s'au risipit odată cu biserica ta și pe măsură ce răstignitorii cei netăiați la inimă, s'au așezat în aceste locuri, aduși de oameni înstrăinați pentru ca să-și înalțe palate cu rotative din cari împroașcă blasfemii împotriva lui Hristos și idei dărîmătoare pentru neamul nostru. Dacă o bucată de vreme strada a purtat oficial numele Sărindarului, să știi părinte Ionică, ceeace te va durea mai mult, că s'a găsit un prieten al lui Israel mai meritos decât memoria bisericii tale, de vreme ce numele lui — Const. Mille — stă astăzi pe tăblița de numire a străzii. Ziarele evreești au fost mai tari și ele s'au arătat recunoscătoare socialistului C. Mille, chiar dacă, precum se zice, acesta s'ar fi întors, la sfârșitul vietii, către credința strămoșilor. In schimb, poți să ai astăzi bucuria unui început de răzbunare a Domnului. In fața străzii Sărindarului și în însuși cuprinsul ei se înalță forța tot mai cuceritoare a două altare de gândire și simțire românească: „Universul" și „Porunca Vremii". Și dacă numele patriarhului naționalist și creștin A. C. Cuza nu însemnează încă această stradă, dorința exprimată la sărbătorirea din 11 Aprilie, va ajunge în curând fapt împlinit. Redeșteptarea românească și creștinească, nu mai cunoaște piedici, chiar dacă maestrul Sadoveanu urmează lui C. Mille, și chiar dacă un preot rătăcit cu dulcegăria „înfrățirii" popoarelor, crede că aceasta se poate face la taraba lui Israel.

Gh. Butnariu

(Continuare în pag. 11)

SPORT

Rugby

Italia-România, Duminică la A. N. E. F.

Echipa națională a României întâlnește reprezentativa Italiei înaintea competiției pentru „Cupa Europei". La al 3-lea match cu peninsularii, România trebue să-și ia revanșa unor înfrângeri nemeritate!

Duminică 25 Aprilie a. c., impozantul stadion *„Principele Carol"* din Capitală, va fi teatrul unei dispute care se anunță înverșunată: *echipa națională de rugby a ROMÂNIEI, susține un match în potriva „team"-ului reprezentativ al ITALIEI.*

La scurt interval de partida atât de frumos încheiată la football, cu Cehoslovacia, România susține un alt match internațional, de astă dată, însă în alt domeniu al sportului, megieș cu foot-ballul: RUGBY-ul.

Partida de Duminică, prezintă o importanță deosebită atât prin propaganda frumoasă care i se poate face acestui sport — în sine — la noi, dar mai ales privită prin prizma perspectivelor cari i s'ar deschide prestigiului românesc, în ceeace privește posibilitățile sale de afirmare peste granițe, în urma unui eventual succes al culorilor noastre.

Matchul cu Italia de la 25 Aprilie a. c., — se poate spune — este cu adevărat primul match internațional de rugby, pe care România îl susține, în condițiuni serioase — aș putea zice în condițiuni favorabile — pe teren propriu.

Este în acelaș timp, însă, un nou examen pentru culorile naționale în ceace privește posibilitățile acestora de afirmare în concernul internațional al sporturilor.

După partida trecută cu succes în compania cehilor, *Dumineca trecută care însemnă o verificare severă a forțelor pe care* foot-ballul românesc *le va arunca în lupta competițiunilor de mare calibru de pe Continent începând „de bonne augure" cu* „Cupa Beneș", *în a cărei disputare, putem emite veleități întemeiate de prezumtivi deținători; întâlnirea cu Italia, de Dumineca viitoare, trebue să însemne un prilej fericit de dublă și prețioasă semnificație pentru rugbyul românesc, de astă dată: luarea revanșei unor nemeritate înfrângeri, — suferite, prin concursul „arbitrariului" și al „nesansei" — și în acelaș timp deschiderea porției de încadrare în ansamblul marilor desfășurări ale acestui sport, ce se bucură de o popularitate imensă în occidentul Europei.*

Istoricul întâlnirilor noastre de rugby cu Italia, nu datează de mult timp.

El este scurt dar dureros: la Milano, în urmă cu doi ani, — în timp ce „Stadiul Român" *se afla în turneu prin Franța, — o echipă defectuos alcătuită, suferea prima înfrângere din partea Italiei (26 Decembrie 1935 cu 7—0).*

A doua întâlnire a avut loc în cadrul Olympiadei la Berlin, în vara anului trecut, când — categoric superiori în câmp, conducând cu 7—0 — a trebuit totuși, finalmente, să plecăm steagul, spre surprinderea generală cu 8—7.

Matchul dela 25 Aprilie a. c., îmbrăcând și rolul de uvertură la „Campionatul Europei", ce se va disputa la Paris, în cadrul „Expoziției Internaționale 1937", între cei mai buni combatanți ai rugby-ului de pe Continent, se cuvine ca selecționerii noștri oficiali de resort, să alcătuiască o echipă tare și omogenă, dar mai ales o echipă care să prezinte cât mai multă coheziune între compartimente, supunându-se astfel acelui imperativ al sportului românesc, în virtutea căruia trebuie ca — cel puțin în această clipă solemnă pentru viitorul rugby-ului să se descătușeze de acele contingențe mărunte și coterii de club, cari pot avea un rol nefast pentru viitorul acestui gen de manifestare sportivă, la noi.

Fie ca — prin victoria ce o vrem în fața Italiei — cele două Duminici, cuplate prin două succese în ramuri vecine, să însemne începutul unei ere de propășire în sportul românesc!

Dem. Ionescu

F. C. Rapid–A. M. E. F. A.

Juventus-C. A. O.

Vineri se dispută pe arena Venus matchul de foot-ball, contând pentru divizia națională A, între F. C. Rapid București și A. M. E. F. A. din Arad.

Ambele echipe mai nutresc veleități pentru cucerirea titlului de campion, deși Venus conduce cu destulă autoritate plutonul divizionar.

In mod sigur însă, matchul de Vineri ne va desemna pe „challengerul" viitorului campion național, deoarece, după felul cum se prezintă situația, unul din combatanții de Vineri va reuși să-și asigure cu certitudine cel de al doilea loc în clasamentul divizionar.

Și anume, învingătorul.

In aceeaș zi, în match de deschidere, echipa Juventus va întâlni pe C. A. O.

Părerea noastră este că roș-albaștrii, vor reuși să-și adjudece victoria, deși în „naționala" de Duminică au jucat nu mai puțin de patru echipieri ai C. A. O.-ului.

In tot cazul, e de prevăzut un match spectaculos.

Din străinătate

JOHNY KINGG, ÎNVINGATOR LA LONDRA

Londra, 20 (Rador). — Eri a avut loc la Edinbourg un match internațional de box, în care boxeurul Johny Kingg, campion britanic la categoria cocoș, a învins la puncte, după 10 reprize, pe italianul Gustav Ansini.

HOCKEY PE IARBA

Paris, 20 (Rador). — *Intrucât s'a amânat pentru 17 Mai deschiderea expoziției internaționale de aci, matchurile internaționale de hockey pe iarbă, cari trebuia să aibă loc dela 2 la 9 Mai, s'au amânat.*

Intrucât programul sportiv după ziua de 17 Mai este foarte încărcat, turneul de hockey pe iarbă se va disputa la sfârșitul lunei Septembrie, sau începutul lunei Octombrie.

PATRU NOUI RECORDURI MONDIALE DE MOTOCICLISM

Budapesta, 20 (Rador).— Motociclistul englez Fernihough, continuându-și încercările de a stabili noui recorduri mondiale a reușit pe drumul asfaltat dela Gyon să înscrie patru noui recorduri mondiale.

1. Km. cu start lansat, deținut de Ernest Henne (Germania), a fost făcut în 13,175 secunde, corespunzând cu o viteză orară de 273,244 km. Vechiul record era de 272,006 km. pe oră, stabilit în Octombrie 1936.

1 milă, cu start lansat parcursă în 21,38 secunde, corespunzând cu o viteză orară de 270,983 km. pe oră. Vechiul record deținut de Henne era de 262.749 km., stabilit în Octombrie 1936.

Aceste două recorduri au fost făcute cu o motocicletă fără atache.

Celelalte două recorduri, cari urmează, au fost stabilite cu o motocicletă cu atache:

1 km. cu start lansat: 16,317 secunde, corespunzând unei viteze orare de 220,655 km. Vechiul record a lui Henne era de 207,395 km. pe oră, stabilit în 1934.

1 milă cu start lansat: 26,635 secunde, corespunzând unei viteze orare de 217.519 km. Vechiul record al lui Henne era de 198,165 km. pe oră, stabilit în 1934.

Corespondență din Cernăuți

Dragoș-Vodă (C-ți)–Franco-Română (Brăila)

9-1 (3-0)

In cadrul diviziei nat. B s'a disputat la Cernăuți matchul, așteptat dealtfel cu înfrigurare, între Franco-Româna și Dragoș-Vodă care a revenit celei din urmă cu zdrobitorul scor de 9:1, după ce la repriză cernăuțenii conduceau cu 3:0. Chiar în primele minute, pornind la atac, cernăuțenii marchează prima poartă. Urmează joc egal, pentrucа la mijlocul reprizei Dragoș Vodă să ridice scorul la 2:0, iar la sfârșitul ei la 3:0. Portarul echipei Franco-Română într'un accident își fracturează mâna, fiind transportat la spital.

In repriza doua, brăilenii (cu toți ungurii pe care-i au) pierd suflul și jocul rămâne la discreția echipei românești cernăuțene care mai marchează șase porți. Dacă ar fi utilizat toate ocaziile de marcare, scorul era desigur dublu. A arbitrat d. Irimescu (Iași) foarte bine.

Cor.

DISTRICTUL CERNAUȚI

Echipa curat românească din din Cernăuți (și de altfel singura curat românească de aici). *C. F. R.*, a dispus de Meseriașul-Român cu 2:1, și s'a plasat pe locul doi. Are șanse de a ajunge pe locul prim în locul echipei social-comuniste „Muncitorul", iar de acolo în divizia *C.* Asupra C. F R.-ului vom mai reveni.

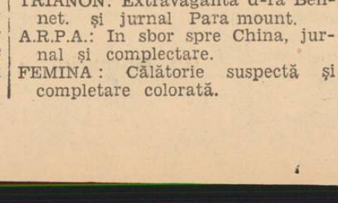

Motociclism

Un nou record mondial pe kilometru lansat

Cunoscutul as al ghidonului european, Englezul Eric Fernihong, *pe pista de beton dela Gyon, pilotând o motocicletă de 1.000 cm. c., a realizat o viteză de 176 km. 258, bătându-și astfel propriul său record mondial de viteză pe kilometrul lansat.*

O precizare

Pentru a nu fi suspicionați de cititorii noștri cari ar putea să creadă că am abdicat — măcar pentru moment — dela linia de conduită românească în ceeace privește modul cum înțelegem adevărata gospodărire a intereselor footballului nostru, ținem să aducem la cunoștința celor cari ne urmăresc în aceste coloane, că articolul redactorului nostru d. Anastase Iftimie, intitulat „Nu vă entuziasmați!..." și destinat numărului nostru de eri n'a putut să apară din cauze cu totul externe voinței noastre și ziarului nostru. Cititorii înțeleg.

Ținem totuși să accentuăm încăodată că nu înțelegem câtuși de puțin să părăsim punctul nostru de vedere pe care suntem hotăriți să-l apărăm cu orice riscuri.

Mișcarea LITERARA și artistică

I. E. Torouțiu: Pagini de critică și istorie literară

D. I. E. Torouțiu face, printre atâtea sgomotoase somități culturale de carnaval, o aparte și statuară figură. Menținându-se la un nivel care a fost întotdeauna deasupra apelor turburi și revărsate peste maluri ale mișcării literare, d-sa a muncit cu o seriozitate, și o probitate fără egal și o pricepere în aceiaș măsură, la limpezirea a o mulțime de chestiuni obscure din domeniul istoriei noastre literare.

Seria aceia de unice „Studii și documente literare" cari îl fac, pentru vremea noastră, egalul lui Hurmuzachi, nu a fost însă singura d-sale preocupare.

In fața valului de anarhism și confuzie a valorilor culturale d-sa a înțeles să restabilească adevăratele proporții ale faptelor, să le arate adevărata față și să desvăluie, acolo unde se găseau, reaua credință, nepriceperea și lipsa de cunoștințe în materie de istorie literară.

Și cât de vast este acest domeniu ne dovedește cu prisosință ultimul d-sale volum „Pagini de istorie și critică literară".

Câtiva pretențioși istorigrafi literari sunt arătați în adevărata lor înfățișare.

Dar ceeace formează obiectul a jumătate din volum, și ceeace ne interesează în deosebi, este „opera" în 5 volume, a savantului nostru din Sărindar, Gh. Călinescu, despre „Viața și opera lui Mihail Eminescu".

Voind să facă operă de vaste proporții și de prezentare integrală cu valoare de document, a genialului nostru poet, criticastrul „Adevărului literar și artistic" a fost purtat de valurile unor uricioase ranchiune și obsesii carnale în bălțoaca erorilor și a deformațiilor de tot felul.

Pentrucă departe de a putea servi cuiva pentru viitoare studii asupra lui Eminescu, cele 5 volume ale d-lui Călinescu sunt pur și simplu un material inutilizabil.

Fără să aducă nimic personal, decât romantarea subiectivă a vieții lui Eminescu, d. Călinescu utilizează, fără să indice aceasta, materialul plin adesea de erori, din lucrările altor eminescologi, pe care are mai întâi grija, cu un aer ridicol de superioritate, să-i reducă la proportii cât mai minuscule.

D. Torouțiu arată amănunțit toate aceste procedee neoneste de care face uz autorul „Vieții și operii lui Mihail Eminescu" și relevă o sumedenie de contraziceri, transcrieri voit greșite și erori fundamentale din lipsa unei investigații amănunțite.

Dar toate acestea sunt, ca să spunem astfel, chestiuni cari îl privesc personal pe autor.

Unde însă d. G. Călinescu se întrece cu... știința și devine supărător pentru toți cei cari prețuiesc și cunosc cât de cât pe Eminescu, este acolo unde atribuie genialului poet o imaginară obsesie carnală și îl arată când ca pe „un fel de armăsar" când ca pe un „rafinat al voluptăților aspre".

Pentru a dovedi că Eminescu a fost, — așa cum se arată a fi în „Cartea Nunții" — un psihopat d. G. Călinescu, răstălmăcește sensul unor versuri trece peste afirmații proprii, contrazicându-le pentru ca până la urmă, să găsească într'un text lesne descifrabil cel mai teribil argument. Trei versuri din „Ursitoarele", în care d. Călinescu vede:

„Iar când merge legănată
„Tremur c.rii și deodată
„Tremură frumusețea-i toată"

în loc de:

„Iar când merge legănată
„Tremur sinii și deodată
„Tremură frumusețea-i toată"

îl fac pe autorul „Cărții Nunții" să exclame cu superioritate:

„E interesant și haziu totdeodată că pudicul Ilarie Chendi neputându-și închipui un Eminescu așa de slobod la gură, așa de arghezian, a citit în chip absurd „tremur unii".

Eminescu nu putea fi într'adevăr așa de slobod la gură cum îl crede d. Călinescu nici pentru ca să vorbească de vre-o planturoasă bunică a vre-unei colege de redacție a d-lui critic dela „Adevărul literar", dar'mi-te când era vorba de străbuna Mușatinilor cum e în cazul versurilor sus citate.

D. Călinescu are însă norocul să trăiască în mijlocul unor oameni, dacă pot fi numiți astfel, cari și-au făcut din pornografie un... ideal de artă și e normal ca să-l înțeleagă și fără pudoare pe Eminescu și să facă din suavele lui cântece de iubire, cântece unde strigătul cărnii e mai strident decât în porcografiile poetului frizer Balthazar.

D. I. E. Torouțiu remarcă la sfârșitul volumului și unele calități ale criticului din Sărindar.

Credem că acestea nu contribuie cu nimic la salvarea unui om care a putut vedea atâta abject în scrisul celui mai genial poet al nostru.

Const. Tomescu

Compoziții muzicale școlărești

La serbarea școalei primare nr. 42 de fete care a avut loc Duminică 18 c., s'a reprezentat de către eleve piesa muzicală: *„După faptă și răsplată"* a d-nei *Felicia Em. Sicam,* licențiată în litere și filosofie și profesoară la această școală. Cunoscuta autoare. a câtorva similare piese, ne aduce de astă dată pe scena teatrului școlăresc, c'o vădită orig nalitate, tot ceeace vioiciunea, grația și gingășia copilărească poate exprima. Ideea morală deapănă minunat firul unei acțiuni de nuanță dramatică, cu atât mai impresionantă cu cât interpreții sunt micuțele școlărițe. Dacă nu s'ar urmări acelaș scop moral de la început până la sfârșitul piesei — bogăția tablourilor, nota lirică, eleganța și gingășia drăgălașelor micuțe balerine cari dansează în ritmul splenditelor și variatelor melodii — ne-ar face să cons derăm ultima producție a autoarei, drept o revistă feerică din lumea copiilor.

Superbele melodii în variate tempouri de vals, tango și cântece populare, rivalizează cu cele mai frumoase ar i ce se creează azi, respectându-se cu sfințenie nota perfect originală.

Semicentenarul Societății institutorilor și institutoarelor din România

Societatea institutorilor și institutoarelor din România va serba în ziua de Duminică 25 Aprilie 1937, ora 11, semicentenarul său cu următorul program:

a) Serviciul religios, pentru pomenirea membrilor fondatori, a președinților și consilierilor societății, decedați. (Răspunsurile vor fi date de Corul învățătorilor, condus de d. *N. Oancea*). b) Scurte cuvântări ocazionale. c) Răspunsul autorităților. d) Desvelirea plăcii comemorative.

ORELE 17: a) Intrunirea institutorilor și institutoarelor. b) Fotografierea în grup și pe serii c) Amintiri din școala Normală și din timpul carierii. d) Masa colegială, în comun.

Ședința asociației profesorilor de limba română

Luni, 19 Aprilie a. c., s'a ținut ședința profesorilor de limba și literatura română *sub președinția d-lui C. GEROTA, secretar de ședință fiind d-na ECATERINA SANDULESCU.*

S'a continuat discuția asupra raporturilor dintre artă și morală, comentându-se și ultimele manifestări oratorice publicistice ale campionilor pornografiei în literatură sub formula „libertății în artă".

In discuțiunea care a avut loc s'a afirmat încă odată principiul libertății scrisului, cu toate îngrădirile pe care bunul simț însuși și sănătatea morală o presupun.

Cât privește provocarea recentă la adresa tuturor celor cari luptă împotriva pornografiei, s'a hotărît să se dea în curând răspunsul meritat, atât prin revista pe care o va scoate asociația profesorilor, cât și prin convocarea într'o mare adunare demonstrativă a tuturor factorilor de răspundere cari au un cuvânt autorizat de spus în această problemă.

Ședința viitoare va fi Sâmbătă, 8 Mai a. c.

Aspecte, insigne, comentarii

Mâine

— Joi, 22 Aprilie, ora 17.30 are loc în sala Casei Femeii o **ședătoare artistică muzicală dată de „Biroul de asistență socială a emigranților ruși naționaliști din România", sub patronajul d-lui prof. Octavian Goga.**

N. Rădulescu-Lemnaru

— e un tânăr învățător care înțelege să fie în slujba nației și dincolo de îndatoririle stricte ale catedrei.

Cu o pasiune de misionar, își frământă ființa subțire în toate acele hârțueli cu vechi năravuri și oameni obosiți, cari oficialmente a fost botezată activitate extrașcolară.

In ajutor îi stau cei mici: copiii de școală. Și pentru ei N. Rădulescu-Lemnaru *a scris o carte cu jocuri mici de scenă. A intitulat-o:* „Sunt străjer" *și a strâns între coperțile ei curate o serie de ușoare dramatizări, cari mărturisesc o profundă cunoaștere a sufletului copiilor.*

Rod al observării oamenilor și stărilor de lucruri din satele noastre este o altă cărticică „Figurine" *cu schițe frumos scrise din viața micilor funcționari de la țară.*

„Linia Dreaptă"

Joi, 29 Aprilie, apare „LINIA DREAPTA", foaie săptămânală naționalistă, independentă, politică, literară, informativă. Sub conducerea d-lor Al. Hodoș și C. Gane. 16 pagini 6 lei.

Plantațiile în stepă

In cadrul ciclului de conferințe organizat de către Soc etatea Națională de Agricultură și Societatea Centrală Agricolă, d. *prof. dr. Marin Drăcea* va vorbi Joi 22 Aprilie, orele 18, despre:

„Problema perdelelor de adăpost în ținuturile secetoase ale țării".

Conferința se ține în Sala Societății Centrale Agricole, Str C. A. Rosetti 3 și va fi urmată de discuțiuni. Intrarea liberă.

Elogiul Ticăului

— Conferința d-lui general Manolache dela Cercul ieșenilor. —

In cadrul ședătorilor organizate de „Cercul Ieșenilor" din București, Vineri, 16 Aprilie 1937, la orele 21, la sediul acestei asociații, în fața unui numeros și select auditoriu, d. general C. MANOLACHE, inspector general al Justiției militare și-a desvoltat conferința sa tratând despre „Elogiul Ticăului".

Arătând mai întâi importanța Iașului din punct de vedere istorico-cultural, enumerând toate monumentele caracteristice trecutului său glorios, trece la subiectul conferinței și făcând o descriere a mahalalei Ticăului din Iași, a trecut în revistă tablouri vii cuprinzând „bojdeuca" lui Creangă cu toată viața culturală ce s'a desvoltat în ea timp de aproape 20 de ani, în compania lui Eminescu, Conta, Lambrior, etc., reușind astfel să pună în lumină pe marii dispăruți și pe bunii prieteni cari au fost Creangă și Eminescu.

Evocând glorioasele vremuri trecute, conferențiarul nu are decât cuvinte de amărăciune pentru ingratitudinea prezentului, care nu știe să-și cinstească predecesorii, părinții culturii românești și giganți ai gândirei românești!

Am înțeles atunci, că vorbitorul, credincios vlăstar al Iașului, a voit să facă cunoscută această stare de lucruri, cu un ceas mai de vreme, doar, doar se vor găsi oameni înțelegători cari prin activitatea lor să pună la locul cel mai de cinste figurile genialilor Creangă și Eminescu.

„Nu există atâta marmoră în munții Italiei cu care să se construiască Panteonul lor și nici atâta bronz în țara românească din care să se facă pedestalul statuei în care să se sprijine înălțările lor!", *a terminat vorbitorul însuflețita sa conferință.*

D. prof. Gr. Trancu-Iași, *președintele „Cercului ieșenilor" felicită călduros pe conferențiar pentru inimoasa conferință, arătând că această asociație, având de scop ridicarea Iașului, a făcut și va face totul ca vechea Capitală să-și recapete splendoarea din trecut.*

A urmat d. Stefanovici, *talentatul tenor dela Opera română, cântând câteva romanțe și arii naționale, după care ședătoarea a luat sfârșit.*

Englezii sunt jidani...

(Urmare din pag. 1-a)

este ansamblul celor două cuvinte ebraice, adică: brit = alianță; ish = om. British înseamnă deci omul alianței: adică Israel.

„Britannia: brit = alianță, annia = flotă, flota alianței, etc."

Mai departe anonimul P. M. afirmă: „Să vedem acum genealogiile regilor Angliei. (Familia Hohenzollernilor, înrudiți prin femei cu aceea a regilor actuali ai Angliei, s'a interesat foarte serios de cercetarea unei origini semitice. Le altfel, Wilhelm al II-lea și-a afișat convingerea de a fi un strănepot de-ai lui David și Solomon)".

Din toate aceste date, prezentate de adversarii lui Gobineau avem deci de tras o serie de învățăminte: saxonii sunt jidani, românii sunt jidani, germanii sunt jidani, englezii sunt jidani etc. Ceva mai mult, familiile domnitoare ale Europei sunt de origine semită și în deosebi Wilhelm al II-lea, care „și-a afișat convingerea de a fi un strănepot de-ai lui David și Solomon", este ultimul împărat jidan al Germaniei.

La aceste concluzii rasiste ale jidanilor, trebue să aducem și contribuția presei jidovești din România, în colecțiile căreia se pot găsi afirmații certe, că Hitler e jidan, A. C. Cuza e jidan și în sfârșit dr. Ilie Rădulescu este tot jidan.

Iată, așa dar, tot pământul cucerit teoretic de poporul ales.

Din articolul „Germanii sunt evrei" — trebue deci să reținem, că românii sunt jidani, englezii sunt jidani...

Reciproca, probabil, este tot atât de adevărată, că jidanii sunt români, germani, englezi, etc., dar numai jidani sadea nu sunt, după imprejurări și în raport cu afacerile. Ceeace înseamnă, că negustorul jidan, care și-a pus firma „La englezul român", a avut o revelație izvorită din adâncuri ancestrale, pe care astăzi o confirmă teoriile rasiste ale... „francezilor belgieni" din anumita presă babilonică.

P. Tipărescu

DE LA O ZI LA ALTA

TEATRU

OPERA ROMANA: Trubadurul.
TEATRUL NAȚIONAL: Oameni pe un sloi de ghiață.
TEATRUL REGINA MARIA: Comedia zorilor.
COMEDIA: Floare de lămâiță.
TEATRUL VESEL: Călugărul din vechiul schit.
TEATRUL ALHAMBRA: Super Alhambra 1937.
TEATRUL LIGII CULTURALE: Fiul cel pierdut.
TEATRUL MODERN: 25 la...
TEATRUL MAJESTIC: Amor sovietic, comedie în 4 acte de V. Kataew.
TEATRUL EFORIE: Văduva veselă.

CINEMA

CAPITOL: Flacăra verde, jurnal și completare.
ARO: Stjenka Rasin.
ROXY: Flacăra verde, jurnal și completare.
TRIANON: Extravaganta d-ra Bennet. și jurnal Para mount.
A.R.P.A.: In sbor spre China, jurnal și complectare.
FEMINA: Călătorie suspectă și completare colorată.
FORUM: Voi fi a ta și Bestia umană.
FRANKLIN: Marșul de noapte și Aur în stradă.
OMNIA: Voi fi a ta și Regina junglei.
CITY: Grădina lui Alah și Aur chinezesc.
DARLY: Boccaccio și Dușmanii oamenilor.
MARCONI: Nu mi-am ucis soțul, Fata din Salem și revistă.
MODEL: Chipuri uitate și Călărețul mascat.
DORI: Vampirul din Praga și Insula plutitoare.
COTROCENI: Marșul de noapte și Piccolino.
DIANA: Curierul din California și Rin-Tin-Tin salvator.
DICHIU Micul lord, Mizerabilii și Lilly Simphonies colorat.
ORFEU: Gelozie și Valul pictat.
TRIUMF: Romanul unei minore și Cascada bletemată.
PACHE: Romeo și Julieta și 13 ore în văzduh.
VOLGA (Dorobanți): Agentul special și La porte du large.
LIZEANU: Tumultes și Beyond Bengal.
CENTRAL: Antonio Adverso, Maglavit, Turul ciclist și revistă.
DOAMNEI: (Manon): Revolta de pe Bounty și Jurnalul unei cameriste.
PAX (calea Rahovei 236): Soție și Amantă cu Kay Francisc și Comoara blestemată.
FLORIDA: Paris și Katerina.
MILANO: Reputația d-rei Alenburi și Steaua norocului.
BARCELONA: Viața lui Iisus și Prăpastia morții.
ILEANA: Extravagantul Mr. Decds și Diavolul alb.
IZBANDA: Avantgarda eroilor și M-me Bouterfly.
LOLICA: Golgotha și Guliver în țara piticilor.

RADIO

MIERCURI, 21 APRILIE 1937

18.00. Concert de după amiază. Orchestra Vasile Julea: (canto: Mia Braia și P. Alexandru.
19.00. Ora. Mersul vremii. Actualități.
19.10. Continuarea concertului.
19.40. ISTORIA MUZICII (XIII): Muzică religioasă bizantină: Cuvânt introductiv de Pr. I. D. Petrescu: Corul Asoc. pentru cultivarea și răspândirea muzicii religioase, dirij. de Paul Constantinescu.
UNIVERSITATEA RADIO
20.35. Coasta de Argint, de Gh. D. Mugur.
20.55. Cântece românești — Iosif Cristea.
21.15. Aniversarea Fundării Romei, de Prof. N. Iorga.
21.30. Concert de muzică italiană. Orchestra Radio, dirij. de Goffredo Petrassi solistă: D-na Ornella Santoliquido (pian).
In pauză: (22.30-22.45): Radiojurnal. Sport.
22.45. Continuarea concertului de muzică italiană.
23.45. Jurnal pentru străinătate în limba franceză și germană.
23.55. Ultimele știri.

JOI, 22 APRILIE 1937

6.30. Deschiderea emisiunii. Gimnastică ritmică. Radio jurnal. Concert de dimineață (discuri). Sfaturi gospodărești și medicale.
7.30. Inchiderea emisiunii.
13.00. Ora. Culturale. Sport. Cota Dunării.
13.10. Concert de prânz. Muzică distractivă (discuri).
14.10. Radio jurnal. Ora. Mersul vremii. Bursa. Știri interne și externe.
14.30. Muzică variată (discuri).
15.00. Ultimele știri.
16.45. Ora Copiilor: 1. Șezătoarea școalei primare de fete No. 24 de sub direcția d-nei Enescu-Stâlpeni; „Minunile Mării", scenariu radiofonic de N. Papatanasiu. Muzică de d-ra Eliza Țilensky; cond. muzicală d-na Laetiția Enescu-Monteros; 2) Jurnalul copiilor de Victor Ion Popa.
18.00. Concert de muzică distractivă și de dans. Orchestra de salon Radio, dirij. de Ion Ghica.
19.00. Ora. Mersul vremii. Actualități.
19.10. Continuarea concertului.
UNIVERSITATEA RADIO
19.45. Poezia mării, de I. Gr. Perițeanu.
RADIO-ROMANIA
20.05—20.35. Muzică românească (discuri).
20.35. D-ra Felicia Volănescu (canto).
20.55. Programul concertului simfonic de Em. Ciomac.
21.15. Concert simfonic al orchestrei Filarmonice, dirij. de Alfred Alessandrescu. (Transmisie dela Ateneul Român).
In pauză (22.10—22.25): Radiojurnal. Sport.
22.25. Continuarea concertului.
23.05. Concert nocturn. Cântăreți celebri (discuri).
23.45. Jurnal pentru străinătate în limba franceză și germană.
23.55. Ultimele știri.

ARO: Stjenka Rasin

Vizita d-lui Beck la București

— Importanța ei și rezultatele în perspectivă. —

Mâine sosește la București d. colonel Beck, ministrul de afaceri străine al Poloniei, pentru a întoarce vizita pe care d. Victor Antonescu a făcut-o la Varșovia și a discuta o seamă de probleme în legătură cu politica europeană.

Este în afară de orice discuțiune că vizita aceasta nu are numai caracterul uneia de simplă curtenire diplomatică, ci se încadrează în ansamblul evenimentelor politice europene.

D. colonel Beck vine la București, după ce a fost în Franța, unde a avut o serie de întrevederi politice,

ALIANȚA NOASTRA CU POLONIA

Este inutil să stăruim asupra bunelor și cordialelor raporturi ce există între România și Polonia, raporturi ce au fost adâncite în ultimul timp prin grija d-lui Victor Antonescu, ministrul nostru de afaceri streine și prin atenția deosebită pe care le-a acordat-o d. colonel Beck.

Alianța noastră cu Polonia este o alianță de garanții complete, încât din acest punct de vedere vizita ministrului de externe polon n'ar mai avea ce adăoga.

In discuțiune se va pune problema transitului mărfurilor poloneze prin țara noastră, în vederea de a se găsi o soluție pentru ca aceste mărfuri ce iau calea exportului spre Orient, să nu ne mai ocolească în transit, urmând ca pe viitor transporturile să se facă prin România. Aceasta ar aduce avantagii căilor noastre ferate și ar fi și în favoarea comerțului polonez care ar folosi astfel o rută mai scurtă și ar avea și unele avantagii de transport.

Se va profita de acest prilej și pentru ratificarea acordului turistic polono-român, care a fost încheiat de mai multă vreme, fără a fi fost ratificat până în prezent.

EXAMINAREA PROBLEMELOR EUROPENE

In acelaș timp ministrul de afaceri străine al Poloniei va examina cu d. Victor Antonescu, ministrul nostru de externe, situația politică europeană, căutând a trage concluziile ce se impun pentru politica României și a Poloniei din conjunctura internațională actuală.

D. COL. BECK

Aceasta cu atât mai mult cu cât dela ultima întâlnire a conducătorilor afacerilor străine ale celor două state, situația politică europeană s'a modificat simțitor și s'au ridicat o nouă serie de probleme ce impune desigur o serioasă reexaminare a pozițiilor, pentru a se trage concluziile necesare.

Din acest punct de vedere și date fiind raporturile cordiale dintre cele două țări, este de așteptat că vom înregistra o și mai solidă strângere a acestor raporturi, în sensul unei coordonări amicale a acțiunii politice a celor două state, în problemele europene.

Petru Bănescu

Programul vizitei d-lui Beck

D. colonel Beck, ministrul afacerilor străine al Poloniei, sosește mâine, Joi, la orele 1 în Gara de Nord, unde va fi întâmpinat de oficialități.

Seara va avea loc un dineu intim la d. Victor Antonescu, ministrul nostru de afaceri străine.

Vineri de dimineață d. colonel Beck va face vizitele protocolare la Palatul Regal, la Prezidența Consiliului de miniștri și la palatul Sturza. Dejunul îl va lua la Palatul Regal ca invitat al M. S. Regelui Carol II. După amiază va fi primit în audiență de Suveran. Seara va avea loc un banchet dat de ministerul de externe urmat de o recepție, la palatul Sturza.

Sâmbătă va fi un dejun la palatul Sturza, dat de d. prim ministru Gh. Tătărăscu în onoarea d-lui Beck, iar seara va avea loc un dineu urmat de o recepție la legația Poloniei.

In tot acest timp se vor duce discuțiuni asupra problemelor politice ce interesează cele două țări și Sâmbătă se va da un comunicat asupra acestor discuțiuni și asupra rezultatelor obținute.

Duminică după ce va lua parte la un dejun dat în onoarea sa de primăria municipiului București la Snagov, d. colonel Beck va părăsi cu trenul de seara Capitala noastră, plecând în Polonia.

Politice

D. ION MIHALACHE s'a înapoiat aseară în Capitală și în după amiaza acestei zile va prezida o consfătuire a membrilor biuroului.

*

ASEARA a avut loc, în localul rectoratului, ședința senatului universitar din Capitală.

Ședința, în care s'a discutat în special asupra căminurilor studențești particulare, a fost prezidată de către d. rector C. STOICESCU.

*

D. N. MIHAESCU, ziarist și director de cabinet al d-lui ministru dr. Angelescu, a fost numit asistent la catedra de literatura română dela facultatea de litere din București.

*

COMISIUNEA de higienă industrială a ținut astăzi ședință la ministerul sănătății.

*

Publicăm mai jos numele noilor consilieri comunali ai municipiului București, după respingerea tuturor contestațiilor introduse :

SECT. I GALBEN, d-nii : ing. I. Săbăreanu, N. Batzaria, d-na Florica Marcotzi, Tache Tănăsescu, dr. Stan Popescu și Ioan Tănăsescu (liberali) și d-nii : Gr. Filipescu, dr. X. Scurtopol și av. Iorgulescu (naț.-țărăniști).

SECT. II NEGRU, d-nii: Al. G. Donescu, I. Anastasiu, Jean Lucescu, N. T. Ionescu, Ioan Niculescu și Gică Ștefănescu (liberali) și d-nii : prof. Gh. K. Constantinescu, I. Băsceanu și farmacist A. Solomon.

SECT. III ALBASTRU d-nii : M. Berceanu, D. Anastasescu, Ștefan Gall, Frumuzache Chiriac, Aurel Lascu, Pandele Șerbănescu, d-na Elena Gheorghiade, Pompiliu Anastasiu și Sofronie Mârzea, toți liberali.

SECT. IV VERDE, d-nii : Al D. Matak, I. Dumitrescu-Militari, D. Rădulescu, avocat P. Livezeanu, Emil Georgescu, D. Manolescu, M. Dimitriu, D. Dinu și D. Papadopol, toți liberali.

Național-țărăniștii încearcă să justifice eșecul din Lăpușna

— O contestație puerilă. —

Alegerile județene din Lăpușna au însemnat o strălucită izbândă pentru organizația partidului NAȚIONAL-CREȘTIN, care a recoltat, fără demagogie, 8635 de voturi românești.

Național-țărăniștii, cu toate promisiunile făcute poporului și cu toate paralele rispite, abia au luat vre-o cinci mii de voturi jidovești și rusești.

Năuciți de răsunătorul succes al național-țărăniștilor, oamenii partidului cu strânse legături la comuniști, încearcă o diversiune, cu ajutorul căreia, CRED EI, își vor justifica eșecul.

Astfel, aflăm că la biroul electoral din Chișinău au introdus o contestație împotriva alegerilor, pentrucă la secția Hâncești buletinele de vot, după ce au fost citite, au fost aruncate în foc.

Ca să vedeți cât de puerilă e această contestație și că ea vrea să fie mai mult o scuză a dezastrului național-țărănesc, reproducem după „UNIVERSUL" ceeace s'a petrecut la secția cu pricina:

„In târgul Hâncești, la secția de votare, s'a întâmplat și un incident. La numărătoarea voturilor, judecătorul Neaga a atribuit național-creștinilor 5 voturi și la sfârșitul numărătoarei a aruncat buletinele în foc.

„S'a născut o bănuială, și atunci chiar primarul târgului s'a repezit la sobă, a scos din flăcări buletinele ce nu le cuprinsese focul din acest vraf și s'a văzut că cuziștii aveau mult mai multe voturi.

„S'au numărat din resturile de buletine 80 de voturi pentru cuziști și alte câteva zeci pentru vaidiști.

Toată lumea și guvernamentalii susțin că voturile acestea au fost atribuite național-țărăniștilor.

„La fața locului a plecat d. președinte Barbescu, ajutorul președintelui electoral, spre a ancheta.

„Cazul face senzație în oraș".

Dacă lucrurile stau așa, dacă național-creștinii sunt nedreptățiți de rezutlatul votului din Hâncești, cum de mai îndrăznesc național-țărăniștii să facă contestație ?

Național-țărăniștii falsifică cu nerușinare

— Tot despre alegerile dela Sighișoara. —

Am arătat la vreme, că la alegerile comunale din Sighișoara național-țărăniștii, deși au fost cartelați cu jidanii, cu social-democrații și cu COMUNIȘTII, nu au reușit să ia decât... 209 voturi.

„DREPTATEA", oficiosul partidului d-lui Mihalache, CARE NU A SUFLAT NICI O VORBA despre acele alegeri, publică ieri o scrisoare a d-lui deputat V. SERDICI, intitulată: „Ziarele de extremă dreaptă denaturează adevărul".

Și d. Serdici, după ce caracterizează de „tâmpenii" cele scrise de noi, după ce ne acuză că deformăm realitatea, are curajul să afirme sub proprie semnătură, că la Sighișoara liberalii au avut 2416 voturi, național-țărăniștii 216 voturi, național-creștinii 332 voturi, când rezultatul autentic e următorul: liberalii 2357 voturi, național-țărăniștii 209 voturi și național-creștinii 333 voturi.

De unde știm toate acestea?

Din comunicatul OFICIAL al ministerului de interne.

Vasăzică, NU noi, ci d. Serdici, falsifică adevărul.

Răspunzând, apoi, acuzației că național-țărăniștii au mers, la acele alegeri, mână în mână cu jidanii, cu social-democrații și cu COMUNIȘTII, d. Serdici, cu un curaj nemaipomenit, susține: „național-țărăniștii au fost SINGURI".

Noi menținem, însă, informația: național-țărăniștii la Sighișoara au fost cartelați cu jidanii, cu social-democrații și cu COMUNIȘTII

De unde știm?

Din comunicatul OFICIAL al ministerului de interne.

Și ca să probăm, că așa ne-a informat — adică exact — ministerul de interne, reproducem, în facsimil, relatarea ziarului „LUPTA", col. 7, pagina ultimă, jos, nr. 4646, ediția de Capitală, din 13 Aprilie 1937.

Iată și rezultatul alegerilor comunale dela Sighișoara:
Liberali 2357 (iau toate 14 mandate).
Nat.-tăr., evrei, soc. democrați 209.
Goga, Varda 333.
Sași 188.

Str. Const. Mille No. 7—11

Prin urmare și jidanii — fără ca „Lupta" să fie ziar extremist de dreapta, — au dat informația la fel: național-țărăniștii (cu evreii, social-democrații) — nu le convine să publice și pe comuniști — au luat 209 voturi.

Ce desprindem ?

Că național-țărăniștii au luat numai 209 voturi, nu 216 cum spune d. Serdici și că au fost cartelați, nu cum afirmă d. Serdici: că au mers singuri.

Nădăjduim, că lecția aceasta îl va lecui pe d. Serdici să mai dea scrisori, în cari să susțină inexactități.

Un mare concurs gospodăresc

Liga Națională a Remeilor Române organizează un mare concurs gospodăresc. Ministerul de interne, sub auspiciile căruia se organizează acest concurs a trimes prefecților de județ instrucțiuni în sensul următor:

Acest concurs se va face la reședința județului, făcându-se pentru aceasta o puternică propagandă în toate comunele județului; din fiecare comună, dacă e posibil, se va alege *o singură* gospodină, de preferință printre gospodăriile mijlocii; ziua concursului se va fixa de către comitet care, în prealabil, va trebui să fie convocat de prefect; înscrierile se vor centraliza la prefectură; concursul se va ține într'un local de școală, eventual școală de menaj, internat, etc.; transportul dela comună la județ se face pe spezele Camerelor de agricultură; materialul concursului va fi procurat de prefectură și încredințat comitetului; fiecare concurentă va pregăti, obligator, pâinea și unul din cele 5 feluri pe care-l va trage la sorți, iar concursul propriu zis are loc numai între gospodinele care au tras la sorți același fel de mâncare.

Se vor decerna 5 premii, iar dintre acestea premiul I va reprezenta județul la expoziția dela București.

Premiatele județului vor fi trimise la București, în ordinea următoare:

Județele din Moldova și Basarabia, în ziua de 22 Mai; cele din Oltenia și Banat, la 29 Mai; cele din Ardeal la 5 Iunie și cele din Muntenia și Dobrogea, la 12 Iunie.

Mari defecțiuni la național-țărăniști

Demisia d-lui Dobridor dela șefia tineretului. Se va produce o mare spărtură în partid ?

Se cunoaște lupta angajată între tineretul național-țărănesc al Capitalei și d. dr. Lupu. Motivul acestei lupte este CARTELUL încheiat cu SOCIALIȘTII și COMUNIȘTII în alegerile comunale.

Înțelegând continuarea luptei până la clarificarea definitivă a poziției șefului „FRONTULUI POPULAR", tineretul fixase — *după alegerile în cari d. dr. Lupu a suferit înfrângerea,* — ședința comitetului executiv. Această ședință trebuia să aibă loc Luni seara, la clubul central al partidului. Informat din vreme asupra scopului acestui comitet — *cererea demiterii d-lui dr. Lupu dela șefia Capitalei* — d. Ion Mihalache a chemat pe d. Dobridor și i-a ordonat, categoric, să amâne comitetul executiv. D. Dobridor s'a supus ordinului dat de șeful partidului.

A doua zi însă, a apărut în ziarul „ADEVARUL" interview-ul d-lui dr. Lupu care, făcând aprecieri asupra insuccesului din alegeri, a acuzat tineretul de sabotare. Pus în alternativa să răspundă d-rului Lupu, dar în același timp să-și țină și cuvântul angajat cu d. Mihalache, d. Dobridor nu a avut altă ieșire decât demisiunea din demnitatea de șef al tineretului.

Dar această demisiune are rostul de a înlesni d-lui Mihalache să aleagă între tineretul naționalist din partid și șeful „FRONTULUI POPULAR". In nici un caz nu trebuie interpretată ca o părăsire a pozițiilor dinainte fixate.

De altminteri, pentru a dovedi solidarizarea deplină cu d. Dobridor, comitetele de conducere ale tineretului din Capitală, se prezintă astăzi d-lui Mihalache, pentru a cere să aleagă între d-rul Lupu și organizațiile tinerești. Primul semn al hotărîrii d-lui Mihalache, este respingerea demisiei șefului tineretului. In cazul când d. Mihalache acceptă această demisie, tineretul se consideră sancționat, părăsind în bloc demnitățile ce ocupă.

Dar de abia atunci lupta se va deslănțui.

Iată textul demisiei d-lui Dobridor:

„DOMNULE PREȘEDINTE,

„Eri, 18 Aprilie crt., am dat, față de d-voastră, președinte al partidului național-țărănesc și președinte suprem al tineretului, cuvântul meu de șef al tineretului din Capitală, că mă voiu supune ordinului de a amâna ședința comitetului executiv.

„Astăzi, însă, d. președinte al Capitalei, printr'un interview acordat ziarului „Adevărul", formulează acuzațiuni de natură a lovi în însăși demnitatea organizațiunei ce mi-ați încredințat.

„Desigur, că datoria mea este să apăr organizațiunea.

„Cum însă înțeleg să-mi țin cuvântul — nu numai ca om care-și ia un angajament, dar și ca membru cu respectul disciplinei de partid — vă rog, domnule președinte, să binevoiți a primi demisiunea mea din demnitatea politică ce ocup".

Va să zică, lupta e deschisă.

Vom vedea cum va reacționa d. Mihalache.

D. V. Sassu nu mai pleacă la Paris

D. V. P. SASSU, ministrul justiției și interimar la agricultură, urma să plece în cursul lunii viitoare la Paris pentruca în calitate de ministru de domenii să prezideze organizarea Standului agricol din pavilionul destinat României.

Fiind reținut, de ultimele evenimente, în țară, d-sa a dat delegații d-lor Ionescu-Sisești, fost ministru și Chițoiu, de a-l reprezenta cu acel prilej.

Două importante hotărîri ale comisiei centrale electorale

Comisiunea centrală electorală, de pe lângă ministerul justiției, sesizată de cererea prefectului de Brăila și a prezidentului tribunalului de Tutova a fost convocată, aseară, pentru a se pronunța asupra a două importante chestiuni cari privesc alegerile comunale. Și anume, la Brăila, primul președinte al tribunalului, primise și dăduse număr de ordine unora din listele de candidați înainte de a se afișa ordonanța de convocare a colegiului electoral pentru complectarea locurilor consilierilor ieșiți la sorți.

Comisiunea centrală electorală a hotărît: candidaturile depuse înainte de data la care s'a afișat convocarea colegiului electoral, precum și acele dinăuntrul termenului de 8 zile libere înainte de ziua votării sunt nule, dacă candidații cari s'au grăbit să depue liste înainte de a se afișa convocarea sunt în situația de a li se considera candidaturile nule și numărul de ordine pierdut.

La Tutova, unul din consilierii comunali cari nu eșise la sorți, pentru a întări lista partizanilor săi politici și-a pus candidatura, deși figurează încă consilier în numărul celor neieșiți la sorți.

Chestiunea se punea dacă prin această candidatură prezidentul biroului electoral județean urmează să mai primească pe listă în plus un candidat peste numărul celor ieșiți la sorți.

Comisiunea a hotărît ca sus zisa candidatură a consiliului să se înglobeze în numărul locurilor rămase vacante și că deci prezidentul biroului electoral județean nu putea primi pe listă decât numărul de candidați egal cu acel al consilierilor ieșiți la sorți.

Activitatea organizației agrare de Ilfov

Duminică 18 crt. președintele organizației partidului agrar din județul Ilfov domnul Constantin F. Radovici, *după ce a luat contact cu președinții org. Crețulești, Urziceanca și Ciocănești, a vizitat comunele din plasa Buftea, dând îndrumările necesare în vederea alegerilor județene de la 30 Mai a. c.*

Plasa Pantelimon *a fost vizitată de șeful organizației* d. lt. A. Deninschi, *după intrunirea ținută în comuna Belciugatele, unde s'a arătat importanța care trebue dată alegerilor dela 30 Mai.*

In plasa Vidra d. av. Mihail Traian *însoțit de d. Corneliu Stoeanovici a vizitat com. Odobeni, Ciovoveni și Valea Dragului.*

In com. Odobeni au fost întâmpinați de loc. Nic. Conu și s'a discutat acolo importanța programului și s'au dat îndrumările de urmat.

In comuna Ciocoveni, la locuința d-lui Dumitru Popescu, s'a ținut o consfătuire dându-se instrucțiuni, în vederea alegerilor.

Plasa Oltenița *a fost vizitată de către d. Alex. Sfetescu, șeful plășii Oltenița. In com. Curcani a fost întâmpinat de șeful org. Ion Motoc și prietenii politici. Au vizitat apoi com.: Luica, Valea Stânei. Mitreni și Olătești, unde au fost întâmpinați de șefii org. comunale și prietenii politici.*

In Oltenița Rurală *a continuat vizita, trecând și prin com. Ulmeni unde s'a ținut la locuința lui Alexandru Cernescu, șeful org. locale o consfătuire.*

Belgia nu mai e putere garantă în acordul occidental

Paris, 21 (Rador). — Consiliul de miniștri a aprobat textul notei prin care guvernele francez și britanic iau act de faptul că Belgia încetează de a mai fi putere garantă în cadrul acordurilor dela Locarno.

Belgia continuă însă a fi garantată de Franța și Anglia în cazul unei agresiuni.

Documentul va fi comunicat oficial la Bruxelles zilele acestea.

Expoziția dela Paris suferă o amânare

— Introducerea săptămânii de 40 de ore. —

Paris, 21 (Rador). — **Consiliul de miniștri, întrunit ieri n'a fixat încă oficial data deschiderii Expoziției Internaționale. Președintele Consiliului a anunțat că va mai avea o întrevedere cu ministrul de comerț și apoi va fixa, la sfârșitul săptămânii, data definitivă.**

După toate porbabilitățile, deschiderea Expoziției va avea loc la 17 Mai.

Consiliul a adoptat un decret prin care se introduce săptămâna de 40 de ore în saloanele de coafură și în întreprinderile de gaz și electricitate. S'a examinat aplicarea săptămânii de 40 de ore la căile ferate, tramvaie și metropolitan. Săptămâna de 40 de ore a fost extinsă și în Algeria, la industria metalurgică, construcții și lucrări publice.

Ministrul Marinei a prezentat un decret, care a fost aprobat și prin care se hotărăște ca soldații folosiți în aplicarea controlului în Spania să primească solda de campanie.

Săptămâna de 40 de ore la magazinele de vânzare în detaliu, pe timpul Expoziției, va fi aplicată prin rotație, pentruca magazinele să poată fi deschise șase zile pe săptămână. Ministrul Comerțului a anunțat Consiliul că un acord a intervenit între patroni și funcționari asupra acestei chestiuni.

Salarizarea în comunele suburbane

In urma unui jurnal al consiliului de miniștri s'a făcut o nouă repartizare în ceeace privește salarizarea în comunele suburbane.

Astfel, comunele Băneasa, Colentina-Fundeni, Dudești Cioplea, Grivița, Lupeasca, Marele Voevod Mihai, Militari, Pantelimon Popești-Leordeni, Principele Nicolae, Roșu, Șerban-Vodă, vor fi trecute la categoria I-a București, urmând ca salariile și pensiile respective să fie mărite cu cota de scumpete a Capitalei.

Municipiul Bacău va fi prevăzut în categoria II-a, cu tivul 15 la sută, 20 la sută, 25 la sută pentru chirie.

Aceste hotăriri ale consiliului de miniștri vor fi aplicate cu începere dela 1 Aprilie 1937 și în acest sens s'au trimis instrucțiuni ministerelor de interne și de finanțe.

Teroarea jidănească!

— In țara ta, trebuie să taci și să înghiți, altfel te evacuează. —

Comentariile asupra alegerilor comunale din Capitală continuă. Dar nici ecourile, unele din ele, extrem de suggestive și de semnificative, nu iau sfârșit.

Astfel, printre multe altele, d. N. IONESCU-CLOPOTARU, care a luat parte la alegerile din Negru, la secțiunile de votare din Lucaci și Sf. Vineri, ne relatează următoarele:

La aceste, ambe secțiuni, au votat 1.400 de alegători, dintre cari 1.180 de jidani și 220 de Români. Mai abitir ca 'n Palestina!

Dar nu numai această nerușinare este de subliniat. Este de remarcat mai ales impertinența jidanilor delegați de partidele de stânga la aceste alegeri.

Ce vă închipuiți că făceau jidanii ? In vreme ce ovreii veneau la vot cu nemiluita — dedându-se la toate excrocheriile — delegații jidani nu lăsau pe nici un Român să voteze până nu-l legitimau. Teroarea jidănească se exercită cu ultima îndrăzneală.

Revoltați, delegații Români — mai ales după ce-au constatat că jidanii făceau și umplutură cu mătărătorii... Români ai Primăriei — au protestat, prin glasul d-lui Ionescu-Clopotaru.

— „D-le Președinte, s'a adresat d. Clopotaru, președintelui biroului, ce 'nsemnează această îndrăzneală ? Vă rog să atrageți atenția delegaților ovrei că nu suntem în Palestina.

— „D-le Clopotaru, a răspuns președintele. Vă rog să nu mai turburați liniștea. Dacă mai pronunțați o singură dată cuvântul Palestina, să știți că vă evacuez.

Revoltați de teroarea jidănească, delegații naționaliști, au socotit că nu mai au nici un rost să ia parte la alegere. D. Clopotaru a ripostat: — „D-le președinte, nu vă voi da prilejul să mă evacuați dv. Mă evacuez singur".

Și delegații naționaliști au părăsit localul de vot.

Iată unde am ajuns în țara noastră. Să fim terorizați chiar și când trebuie să ne alegem conducătorii țării !

Vizita primului ministru și ministrului de externe al Turciei la Sofia

Sofia, 21 (Rador). — *Ieri au sosit la Sofia, venind dela Belgrad d-nii Ismet Inonu, președintele consiliului de miniștri al Turciei, însoțit de doamna Inonu, și Rustu Aras, ministrul afacerilor străine. Miniștrii turci au venit cu un tren special pus la dispoziția lor de guvernul bulgar.*

In gara Sofia, bogat împodobită cu drapelele celor două țări, înalții oaspeți au fost primiți de reprezentanții Regelui Boris, de d. Kioseivanoff, președintele consiliului de miniștri, de toți membrii guvernului, de miniștrii României, Iugoslaviei, Cehoslovaciei și Greciei la Sofia, de primarul capitalei, șeful garnizoanei, personalul ministerului de afaceri străine, personalul legației Turciei, comitetul de conducere al Asociației bulgaro-turce, membrii coloniei și numeroși ziariști.

Pe peronul gării un detașament cu muzică și drapel a dat onorurile.

Intâlnirea dintre d-nii Inonu și Kioseivanoff fost foarte cordială. După prezentările de rigoare, s'a format un cortegiu până la legația Turciei, unde sunt găzduiți cei doi miniștri turci.

In programul vizitei sunt prevăzute semnarea în registrele palatului regal, schimbul de vizite cu d. Kioseivanoff, o audiență particulară a d-lor Ismet Inonu și Rustu Aras la Suveranul Bulgariei și un dejun la palatul Vrana, unde miniștrii turci sunt oaspeții Regelui Boris.

Generalul Cantacuzino, Doamna Ecaterina Kalinderu cu fiul său Teodor Galitza; Domnul și Doamna Dinu Arion și Doamna Ioana Fălcoianu, roagă rudele, prietenii și cunoștințele să binevoiască a asista la parastasul de șapte ani al prea iubitei lor

PRINCIPESA

Elena G-ral Cantacuzino

ce va avea loc Joi, 22 Aprilie, la orele 10 jumătate dimineața, în Biserica Sfântul Ilie Gorgani din strada Silfidelor (lângă Imprimeria Statului de pe B-dul Elisabeta).

Români

Citiți „Porunca Vremii"

Protestul preoţimii din Capitală,

contra regulamentului de numiri şi transferări întocmit de Sf. Sinod

Ieri după amiază a avut loc la asociaţia clerului *„Ajutorul"* adunarea preoţimii din Capitală pentru a se lua în discuţie Regulamentul de numirile şi transferările preoţilor întocmit de Sf. Sinod.

Şedinţa s'a deschis la orele 5 d. a. sub preşedinţia C. S. Pr. BARBULESCU, preşedintele soc. *„Ajutorul"* care a făcut o paralelă între acest proiect de regulament întocmit de Sf. Sinod şi cel al Asociaţiei generale a clerului ortodox, care reprezintă totodată şi doleanţele reale ale preoţimii, arătând că cel al Sf. Sinod prezintă chiar un pericol pentru preoţime.

Au mai vorbit: Pr. ALEX. NICOREANU din partea asociaţiei generale a clerului, arhidiacon MARIUS CONSTANTINESCU din partea diaconilor, T. POPESCU-PASAREA din partea asoc. generale a cântăreţilor, pr. MARIN IONESCU, pr. COMANA, pr. RADULESCU-Dichiu, d. FECIORU, etc.

După terminarea discuţiunilor, pr. EUG. BARBULESCU a dat citire nuei moţiuni care va fi înaintată forurilor competente şi prin care se protestează argumentat, contra incălcărilor asupra drepturilor preoţimii pe cale să fie legiferate.

Va începe revizuirea

morilor ţărăneşti

Am arătat într'un număr trecut al ziarului nostru că 80 la sută din morile declarate ţărăneşti de către comisia „specială" de pe lângă Oficiul central pentru valorificarea grâului, sunt în mâinile jidanilor.

Acest procent, după cum era de aşteptat, a alarmat organele de resort, aşa că în curând se va începe revizuirea tuturor morilor ţărăneşti-jidăneşti.

Totdeodată comisia însărcinată cu calificarea morilor va lua toate măsurile pentru a opri vânzarea în mod clandestin a făinei de către proprietarii morilor ţărăneşti-jidăneşti.

Excursiune de studii şi informaţiuni

în Bulgaria

Liga Tineretului Româno-Polono-Suedez, continuându-şi programul de activitate în streinătate şi fiind invitată la Expoziţia Industrială de la Filipopole de către Liga Bulgaro-Română dela Sofia şi de către filiala Ligei Tineretului Româno-Polono-Suedez din Bulgaria, organizează în vacanţa Paştelui, între 3—10 Mai 1937, o mare excursiune de studii şi informaţiuni în Bulgaria. Se vor vizita: Rusciuk, Sofia, Filipopole-Plovdiv, Kazanlak şi Valea Rozelor. Pentru informaţiuni a se adresa la sediul Ligei din b-dul Take Ionescu 12—14, Palatul „ARO" în fiecare zi între orele 7—9 seara.

Meşteşugarii au constituit

Cooperativa muncii naţionale

La sediul central al „FEDERAŢIEI MUNCII NAŢIONALE" din str. Dr. Felix nr. 80, s'a ţinut aseară o consfătuire, la care au participat foarte mulţi meseriaşi, muncitori şi salariaţi.

Scopul acestei consfătuiri a fost constituirea unei cooperative de producţie, care să se bucure de avantagiile legii Creditului meşteşugăresc.

După ce d. Ilie P. Calciu, preşedintele Federaţiei, a făcut o amplă expunere asupra legii creditului meşteşugăresc arătând foloasele ei a îndemnat pe meşteşugari să fie strâns uniţi în jurul Federaţiei, să formeze cooperative de producţie, pentru ca astfel să se poată bucura de acordarea creditelor, — au mai vorbit d-nii Iorgu Th. Răşcanu, Trifu Balaban, Constantin Mihoci, Al. Urseanu, P. Misali, *cari de asemeni au insistat asupra necesităţii unei cooperative.*

Adunarea în unanimitate a hotărît înfiinţarea unei cooperative de producţie, cu numele „Cooperativa Muncii Naţionale".

Au subscris circa 100 membri, s'a ales un comitet provizoriu şi s'au dat împuterniciri conducătorilor federaţiei pentru facerea formelor cerute de legi.

Capitol şi Roxy: FLACARA VERDE
jurnal şi completare

„LIGNITUL"

Societate Anonimă Minieră

ACTIV — Bilanţ încheiat la 31 Decembrie 1936 — PASIV

Departamentul cărbune				**Datoriile societăţei către ea însăş:**			
Imobilizări:				Capital	79.000.000	—	
Concesiuni, imobile maşini, instalaţii electrice, uzine, etc.	—	—	110.886.997	Fond de amortizare	56.040.530	—	
Realizabil:				Rezervă pentru debitori dubioşi	1.427.889	—	
Participaţiuni şi fonduri publice	573.693	—		Rezervă legală	592.193	—	
Debitori diverşi	30.528.868	—		Previziune fiscală	550.551	—	137.611.163
Materiale	1.731.637	—		Fond de reînoire depart. electricitate	—	—	257.526
Stoc cărbuni	881.811	—	33.716.009	**Datoriile societăţii către Terţi**			
Disponibil:				Creditori departament cărbuni	10.736.986	—	
Casa şi diverşi	—	—	6.172.118	Creditori departament electricitate	460.597.427	—	471.334.413
Cheltueli de repartizat	—	—	943.755	Conturi de ordine	—	—	3.740.479
Conturi de ordine	—	—	3.740.479	Beneficii	—	—	3.370.730
Departamentul, electricitate							
Imobilizări:							
Imobile, centrală, instalaţii, etc.	—	—	385.820.142				
Realizabil:							
Materiale	4.592.888	—					
Debitori diverşi	70.288.299	—	74.881.187				
Disponibil:							
Casa şi bănci	—	—	153.624				
			616.314.311			—	616.314.311

CONTUL DE PROFIT ŞI PIERDERE

DEBIT — încheiat la 31 Decembrie 1935. — CREDIT

Departament cărbune:				**Departament cărbune:**			
Cheltueli	—	—	14.110.282	Report din 1934	—	—	113.928
Previziune fiscală	—	—	550.551	Veniturile exploatării şi diverse	—	—	25.087.635
Amortizări	—	—	7.170.000	**Departamentul electricitate:**			
Departament electricitate:				Vânzare de curent	—	—	18.342.587
Cheltueli de administraţie, exploatare şi dobânzi	—	—	18.338.727				
Dotarea fondului de reînoire	—	—	3.860				
Beneficii	—	—	3.370.730				
	—	—	43.544.150		—	—	43.544.150

Preşedintele Consiliului de Administraţie, *I. Marinescu* Şeful Contabilităţii, *R. Bărlogeanu*, expert contabil

Verificat şi găsit conform cu registrele

Cenzori: *C. Ionescu, J. Destexhe, Dan Atanasescu, D. Câmpeanu*, expert contabil, *Gh. V. Tincu*

Cine propune avansarea funcţionarilor vamali

Huiduit şi pălmuit de subalterni, inspectorul Luca este consilierul directorului general al vămilor

Am arătat în alte reportagii, cine este inspectorul general vamal GH. LUCA. Am prezentat date nedesmintite, că inspectorul acesta pălmuit de subalterni este nedemn de funcţiunea ce ocupă şi totuş ministerul finanţelor nu a luat nici o măsură în contra lui. Ceva mai mult, inspectorul LUCA a rămas acelaş prieten şi consilier apreciat al d-lui M. VULCANESCU, directorul general al vămilor. Avem deci, tot dreptul să considerăm suspectă această protecţie, ce se acordă inspectorului LUCA, ştiut fiind că toate anchetele în legătură cu acest hidos personaj au conchis la îndepărtarea lui din serviciul vămilor.

CUM SE VOR FACE AVANSARILE

Cu ocazia ultimelor avansări ale funcţionarilor vamali, am arătat ilegalităţile săvârşite şi nedreptăţile, care au provocat nenumăratele proteste sub forma cuviincioaselor memorii ale funcţionarilor, strânse rând pe rând la dosar de d. M. VULCANESCU.

D-sa, speriat de atâtea întâmpinări justificate, le-a trimis subalternilor celebra circulară de anul nou, promiţând că anul acesta vor fi propuşi la avansare toţi cei nedreptăţiţi anul trecut. Scadenţa acestor promisiuni se apropie, propunerile însă şi de data aceasta ca şi anul trecut, sunt făcute de inspectorii generali vamali.

Intre aceştia este şi LUCA. Acest inspector descalificat, este chemat să dea calificative funcţionarilor vamali şi d. VULCANESCU pe baza acestor calificative face procentaje şi propuneri de avansare. E dela sine înţeles, că unii din aceşti inspectori generali, cum este şi LUCA, având procese în curs cu subalternii lor, vor provoca o nouă serie de proteste în contra ilegalităţilor ce se vor produce cu toată certitudinea.

„HUIDEO LUCA!"...

Iată pe cine are consilier apreciat în materie de avansări d. director general VULCANESCU.

Să-i reamintim d-lui director general al vămilor dosarul nr. 5553/934 şi sentinţa penală nr. 4986 din 26 Noembrie 1935, dată de Tribunalul Ilfov secţia III-a c. c., în completul d-lor I. Zamfirescu, Gh. Marcovici *şi procuror* Benedict Stoenescu.

Se imputa atunci funcţionarilor vamali M. CALUDA, P. DRAGOMIRESCU, M. IANCOVICI, că în seara zilei de 2 Decembrie 1931, când Tribunalul Ilfov s'a pronunţat în procesul contrabandei de galoşi sovietici, *au ultragiat pe reclamantul GH. LUCA, inspector financiar. După pronunţarea sentinţei tribunalului toţi inculpaţii au strigat „huidio" la adresa reclamantului.*

Sus numiţii funcţionari au fost achitaţi prin sentinţa citată, iar inspectorul LUCA a rămas huiduit, aşa cum am arătat, că a mai fost şi pălmuit de un alt subaltern.

Aşa dar, LUCA este definitiv descalificat de subalternii săi, pentru cari d. VULCANESCU îi cere calificative.

Vrem să ştim, conducerea ministerului de finanţe se solidarizează cu LUCA la palmele şi huiduelile primite de acesta dela subalterni?

Aşteptăm răspunsul, înainte de a începe să lucreze comisia pentru avansarea funcţionarilor vamali şi acest răspuns se rezumă numai la îndepărtarea inspectorului LUCA din postul ce îl deţine.

I. P. S. S. Patriarhul României

sprijineşte munca naţională

O licitaţie numai cu români

Conform legii din 1925, Patriarhia din Bucureşti, a primit spre folosinţă 617 ha., din trupul pădurilor Statului dela *Ghirdoveni* (Prahova). Pentru anul în curs 1937/38, s'a propus a se extrage 10.000 arbori de stejari şi alte esenţe din parcelele C_2, C_3 şi A_4.

Materialul ce s'ar realiza din extragerea acestor arbori, s'a evaluat în bloc la cifra de 700.000 lei.

La licitaţia ce s'a ţinut la Patriarhie, în ziua de 22/II 1937, s'au prezentat de astă dată numai români şi anume: d. NAE CONSTANTINESCU din Dârmăneşti, d. IONESCU din Olari (Prahova), COOPERATIVA din Vlădeni (Prahova), 2 cooperative: Buna Vestire şi Victoria din Băleni (Dâmboviţa).

NICI UN JIDAN

Aşa că de astă dată nefiind nici un concurent evreu, românii s'au concurat cinstit numai între ei.

Cum cea mai favorabilă ofertă, a fost a celor 2 cooperative: Buna Vestire şi Victoria, **care au oferit 917.001 lei, s'a adjudecat după multă chibzuinţă, din partea I. P. S. S. PATRIARH MIRON CRISTEA asupra cooperativelor** „Buna Vestire" şi „Victoria". **Gestul creştinesc şi românesc de astă dată al Patriarhiei, ar trebui să servească drept exemplu pentru toţi Chiriarhii mitropoliilor, episcopiilor şi mânăstirilor din întreaga ţară, pentru a nu mai da spre exploatare pădurile la jidani şi societăţi jidoveşti, cum, din nefericire, s'a dat în multe părţi până acum.**

Acest act românesc al Patriarhiei, ar trebui să fie considerat ca un ordin de zi, pe întreaga ţară, şi chiar pentru Stat şi instituţiile publice,

Felicităm pe conducătorii cooperativelor forestiere „Buna Vestire" *şi* „Victoria", *pe de o parte că au putut isgoni jidanii din exploatarea pădurii Patriarhiei, iar pe de altă parte că au renunţat la acel târg ruşinos ce li se propusese de anumiţi jidani, care le-au oferit un şperţ de* 500.000 lei *ca să le treacă asupra lor exploatarea pădurii.*

OMAGII

E poate singurul caz din România, când o cooperativă forestieră românească a refuzat şperţul. **Suntem informaţi că arborii ce se vor exploata de cooperative, se vor vinde unui negustor român: PARVULESCU din Ploeşti.**

Aşa că dela exploatare şi până la comercializare, numai elementul românesc primează.

In numele serviciului silvic din România, felicit din adâncul inimii, pe I. P. S. S. PATRIARH DR. MIRON CRISTEA pentru gestul — curat românesc — de care a dat totdeauna dovadă.

Ing. M. P. Florescu
fost deputat

DIVERSE

SITUAŢIA epidemiilor pe ziua de 20 Aprilie a. c., a fost următoarea: scarlatina 168 cazuri, difterie 1, febra tifoidă 3, rugeolă 4, paralizie infantilă 1 şi dezinterie un caz.

*

MINISTERUL finanţelor a comunicat vămilor să nu mai pretindă birourilor de vămuire c. f. r. timbrarea declaraţiilor de vărsare model 13.

*

IN ŞEDINŢA de astăseară a Oficiului central pentru valorificarea grâului, care va avea loc la Uniunea camerilor de agricultură, sub preşedinţia d-lui M. Negură, ministrul cooperaţiei, se va stabili definitiv dacă se interzice sau nu exportul de grâu.

TRATATIVELE comerciale cu delegaţia turcă, au fost reluate ieri la ministerul industriei şi comerţului. In cursul acestei săptămâni se speră, că tratativele vor fi încheiate şi convenţia româno-turcă va fi semnată.

*

SINDICATUL meseriaşilor patroni tâmplari a avut o adunare în sala „Transilvania" sub preşedinţia d-lui Dumitrescu Jelea. S'a discutat despre nevoile acestei bresle, hotărându-se să se formeze o delegaţie care să se prezinte d-lui ministru al Muncii.

*

D. VALERIU POP, ministrul industriei şi comerţului, a primit ieri pe d. van Hubrect, ministrul Olandei la Bucureşti.

*

LA MINISTERUL industriei şi comerţului a continuat eri în faţa comisiei arbitrale cercetarea cazului soc. Petrofina, în chestiunea depunerii devizelor libere la B. N. R., provenite din vânzările de petrol pentru aprovizionarea vaselor.

*

CONSILIUL federal din Berna, având în vedere necesităţile importului de porci, a decis prelungirea până la 30 Iulie 1937, a reducerii taxei vamale dela 50 la 20 fr. per 100 kgr. la importul de porci cântărind peste 60 de kgr.

*

MEMBRII comisiunii interimare a judeţului Ilfov, s'au întrunit în şedinţă, azi la orele 11, înainte de amiază, sub preşedinţia d-lui Gh. Piteşteanu, secondat de d. Musceleanu, secretar general. A asistat şi d. col. A. Solacolu, prefectul judeţului.

*

LA MINISTERUL sănătăţii a avut loc eri conferinţa inspectorilor generali sanatari.

D. dr. I. Costinescu, ministru sănătăţii, a expus — în linii mari — programul sanitar fixat pe noul an bugetar.

S'a mai discutat chestiunea celor 50 circumscripţii medicale rurale nou înfiinţate şi chestiunea înfiinţării de noui dispensarii.

*

CONFORM art. 2 din legea pentru valorificarea produselor agricole, seminţele de cereale, de leguminoase şi oleaginoase procurate de Camerile de agricultură sunt scutite de impozitul proporţional de 1.40 la sută.

In acest sens, ministerul de finanţe a trimis o circulară administraţiilor de constatare din ţară.

GREFA TRIBUNALULUI TIGHINA

Extract

No. 007169 — 13 Febr. 1937

D. Gheorghe Dan, din Chiriet Lunga-Tighina, prin petiţia înreg. sub No. 27607 din 22 Iunie 1936, a intentat acţiune de divorţ contra soţiei sale Domnica Dan, pentru cauze determinate de lege.

Din căsătoria lor au rezultat doi copii: Natalia de trei ani şi Varvara de şase luni.

Grefier, **V. Şoimaru**

Târgul internaţional de mostre

din Plovdiv (Bulgaria)

Dela 3 la 16 Mai a. c. va avea loc la PLOVDIV (Bulgaria) un mare târg internaţional de mostre.

La acest târg vor participa, în primul rând, industrii metalurgice, care fabrică diferite maşini accesorii de maşini, aparate, instrumente, unelte şi noutăţi technice, întrebuinţate mai ales de către meseriaşi şi agricultori.

Vizitatorii târgului se vor bucura de următoarele înlesniri: Locul cedat expozanţilor la târg este gratuit; mostrele sunt scutite de orice taxe vamale; reduceri pentru transportul mărfurilor de 25 până la 50% pe căile ferate străine şi Bulgaria; viza gratuită, dată de Legaţiile şi consulatele Bulgare; expozanţii şi vizitatorii vor fi scutiţi de orice formalităţi de poliţie în timpul şederii lor în Bulgaria; expozanţii şi vizitatorii se vor bucura de o reducere de 25 până la 50% pe Căile ferate străine şi 70% pe căile ferate ale Bulgariei. Expozanţii şi vizitatorii vor putea — după vizitarea târgului — să facă ocolul ţării cu aceeaşi reducere de 70%, în timpul a 25 zile contra prezentării cărţii de identitate. La gara din Plovdiv, biroul de încuartiruire şi informaţiuni va sta la dispoziţia expozanţilor şi vizitatorilor.

Dela Asociaţia generală

„Bărbăţie şi Credinţă" cu spade

Duminică 18 crt. în sala festivă a palatului Cercului Militar a avut loc atât adunarea generală cât şi o masă camaraderească a Asociaţiei „VITEJII NEAMULUI" compusă din ofiţeri distinşi pe câmpurile de luptă cu ordinele „Steaua şi Coroana României cu spade şi panglică de Virtute Militară", *— de sub preşedinţia d-lui deputat şi profesor MODREANU.*

D. Modreanu în deplin acord cu întregul şi selectul Consiliu de Administraţie, al acestei Asociaţiuni, a invitat şi Asociaţia Generală a decoraţilor cu Bărbăţie şi Credinţă cu spade care a fost reprezentată prin d. inginer Marius Demetrescu, ofiţer de rezervă, în calitate de preşedinte, cu întregul consiliu de Administraţie şi o parte din membrii săi.

Toţi au fost foarte impresionaţi de căldurosa primire ce li s'au făcut de întreaga adunare. Cu această ocazie s'a constatat în mod destul de evident, dorinţa unanimă de înmănunchere a tuturor camarazilor dela general la soldat distinşi pentru fapte de arme, o colaborare strânsă pe linia scopului ce se urmăreşte a formărei unei ere noui, de disciplină şi ordine, cultivarea şi lărgirea şi adâncirea sentimentului patriotic naţional, a virtuţilor ostăşeşti cu deviza: Pentru Neam, Ţară, Rege, dinastie şi credinţa strămoşească, iar atunci când Ţara arată gratitudinea sa recompensându-le distincţiunile ca un stimulent a generaţiilor viitoare, să fie acordate cu totul în mod egal şi în drept şi în fapt.

Palatul Justiţiei

JIDAN ASASIN

D. procuror Missir a trimis ieri, sub stare de arest, la Cabinetul de Instrucţie, pe şoferul jidan Wilhelm Wolfkes, pentru a fi cercetat. Alergând cu viteză de bolid, deşi conducea o auto-cisternă, a călcat, în piaţa Victoriei, pe fata Lucreţia Bălan de 15 ani, lucrătoare la un atelier de croitorie, pe care a omorât-o pe loc.

Când se vor învăţa şoferii să circule omeneşte pe străzile Capitalei?

JIDANI FALIŢI

Zilele acestea au mai fost declaraţi în stare de faliment următorii jidani: IANCU ROSENTHAL din calea Griviţei nr. 182; ERNA KLEIN din calea Rahovei nr. 47 — după cerere proprie; E. ROTTNER, din str. Academiei nr. 29; Edl. SARALIINSKI, din str. Popa Tatu nr. 29. Dosarele au fost înaintate apoi Tribunalului corecţional pentru a face cercetări în legătură cu regularitatea acestor declarări.

JIDANI TRIMIŞI IN JUDECATA

D. procuror Dimitriu a trimis în judecată pe jidanul A. Reich, turnător, din b-dul Ferdinand nr. 81 şi pe Herman Loyde din Braşov pentru faptul prevăzut şi penat de art. 1 şi urmă. comb. cu art. 13 din legea mărcilor de fabrici şi de comerţ. Numiţii sunt învinuiţi că au imitat paftalele pe care le poartă membrii O. E. T. R-lui, pe care apoi le-au pus în vânzare.

PIPERGAL LA CASAŢIE

Jidanul dr. Pipergal, condamnat la 2 ani închisoare de Curtea cu juraţi pentru provocare de avort şi omorârea copilului născut în viaţă, a făcut recurs pentru a i se comuta preventia în închisoare. Inalta Curte de Casaţie secţia II-a a judecat ieri recursul rămânând în pronunţare pentru azi.

JIDANUL OLŞANEVSCHI

Jidanul importat din Rusia Olşanevschi, care a fost trimis în judecata Trib. Ilfov, — împreună cu alţi 2 jidani, — pentru cămătă şi fals în acte publice, a fost interogat ieri la Parchet şi a fost reţinut în arestul Poliţiei în adăstarea hotărârii de a fi arestat şi trimis în această stare în judectă.

FALSIFICATORII DE MONETE LA PARCHET

Ieri au fost înaintaţi Parchetului Ilfov, sub stare de arest, cei 22 falsificatori de monete prinşi în Transilvania. Sunt, în majoritatea lor, jidani unguri, cari nemai având cu ce înşela şi cu ce batjocori această ţară au început să-i falsifice monetele. Au falsificat monete a 100 şi 250 leî în valoare de aproape 150 milioane lei. Iată unde s'a ajuns cu toleranţa noastră!

I. I. St.

Creditul Carbonifer

Societate Anonimă Minieră

ACTIV — Bilanţ încheiat la 31 Decembrie 1936 — PASIV

IMOBILIZĂRI				**DATORIILE SOCIETAŢII CĂTRE EA INSĂŞI**			
Concesiuni	Lei	31.057.107		Capital			110.000.000
Instalaţiuni	„	80.265.680		Rezervă legală			6.123.905
Teren. şi imob.	„	23.115.728		Fond de amortisment			129.633.443
Mobilier	„	1.501.923		Rezervă pentru debitori dubioşi			5.800.000 251.557.348
Vite şi vehicule	„	1.702.977					
Fabrica de brichete şi rafinerie	„	36.120.427	173.763.842	**DATORIILE SOCIETAŢII CĂTRE TERŢI**			
Mina Cozia			10.463.852				
REALIZABIL ŞI DISPONIBIL				Diverşi creditori			62.256.745
Cassa			545.179	Conturi tranzitorii: salarii, impozite şi diverse de plată			6.118.959 68.375.704
Portofoliu			62.282.098				
Debitori: Clienţi	Lei	39.773.074		**CONTURI DE REZULTATE**			
Diverşi	„	34.827.532	74.600.606				
Magazia			6.920.638	Report din 1935			30.456
Stocuri			3.321.974 147.674.485	Beneficiu din 1936			11.934.681 11.965.137
			331.898.189				331.898.189
Conturi de ordine			66.663.456	Conturi de ordine			66.664.456

DEBIT — Contul de Profit şi Pierdere încheiat la 31 Decembrie 1936 — CREDIT

Cheltueli de administraţie			4.932.396	Report din 1935		30.456
Cheltueli de şantier			6.757.838	Dobânzi		1.212.897
Impozite şi taxe			11.492.496	Veniturile exploatării		51.033.015
Amortisment			17.128.501			
Beneficii: Report din 1935	30.455					
Beneficiu 1936	11.934.681		11.965.137			
			52.276.368			52.276.368

Preşedintele Consiliului de Administraţie — Şeful Contabilităţei

General Adjutant, E. Baliif — P. Georgescu

Verificat şi găsit conform cu registrele

Cenzori: P. Beniest, A. Cruceanu, I. Destexhe, Dr. C. Stănescu, Chr. Staicovici

Trăiască justiția!...

Recursul jidoafcei Ana Pauker a fost respins de către Inalta Curte de Casație

Se știe, că ANA PAUKER, — jidoafca susținută de presa de peste drum — împreună cu alți 17 derbedei, cari voiau să răstoarne ordinea în stat și să instaureze în România un regim comunist, au fost condamnați, de Consiliul de Război, la 10 ani de pușcărie.

Sentința aceasta a fost primită cu satisfacție de toată opinia publică românească.

Totuș, jidoafca Ana Pauker, susținând că e nevinovată, a făcut recurs la Inalta Curte de Casație.

Ieri însă, Inalta Curte de Casație, așa cum era de așteptat, în urma luminoaselor concluzii puse de d. procuror general CIUREA, a respins recursul, hotărând că bine a judecat și bine a aplicat pedeapsa Consiliul de Război.

Așa, că ANA PAUKER și cei 17 descreerați, vor pleca să sape sare, unde este locul tuturor criminalilor și trădătorilor Neamului.

Țara Românească, dela un capăt la altul, față de hotărîrea Inaltei Curți de Casație, cu ochii umeziți de bucurie, strigă:

— „Trăiască Justiția!..."

Mașinile jidanilor fac victime

Trei accidente de automobil, la Cernăuți, cari au costat tot atâtea vieți de creștini, provocate de jidani

CERNAUȚI, 20. — Se pare că jidanii nu se mulțumesc să ne sfideze cu obrăznicia lor specifică numai din somptuoasele block-hous-uri răsărite ca ciupercile după ploae; ci țin să ne arate cu orice preț că ne pot arunca în față batjocura și din mașinele în cari își plimbă zilnic perciunii și murdăria, semănând moartea în calea lor. Zilele acestea s'a înregistrat în orașul nostru 3 (trei) accidente mortale succesive cari au costat tot atâtea vieți, de creștini.

Să le numărm, începând cu cele mai mici:

1) In apropiere de grădina publică, femeia Cristina Mariciuc încercând să traverseze strada Transilvaniei a fost prinsă de tramvai, târâtă câțiva metri și oribil mutilată. Zăpăceala bătrânei provenise din cauza mașinei unui oarecare Schifreagel care venia cu viteză nebună din partea opusă.

2) In ziua de 17-IV-a. c. mașina de curse Cernăuți-Sadagura, proprietatea jidanului Marcovici, trecând cu 60 km. pe oră pe lângă un șir de copii de școala primară, sdrobește între roțile ei un biet băețaș de cl II-a sfărâmându-i capul și jumătate din torace.

Câtă lipsă de neprevedere! Treci cu mașina pe lângă 50—60 de copii și mâni nebunește fără să te gândești că ai putea speria vreun copil care pierzându-și prezența de spirit nu știe unde s'alerge mai repede și cade în gura morții! Numai un jidan poate fi capabil de atâta criminală nepăsare.

Al treilea accident ese din comun prin împrejurările în cari a avut loc.

MAȘINA 306 C-ȚI

D. GUSTAV ADLERSBERG, domiciliat în str. General Mircescu, fericitul latifundiar din Bucovina și proprietar al mai multor imobile impozante se oprește în ziua de 16—IV, orele 3 p. m., cu mașina sa pe str. Urban Iarnic intrând probabil la un cunoscut al său. Iese după câtva timp, se sue în mașină însă își aduce imediat aminte că uitase ceva și vrea să se reîntoarcă. In timpul însă cât nici nu se așezase bine la volan băgase mașina în viteză. Frânează numai așa pe jumătate se dă jos și pleacă. Din partea adversă venea un țăran care văzuse că mașina se oprise. Mașina neînfrânată bine a pornit sub ochii jidanului care deși a avut posibilitatea s'o oprească totuș, când a văzut goiul sub roți, a lăsat-o să meargă mai departe spre a se distruge, fiindcă jidanul și aici a lucrat socotit: las mașina să se isbească de casa vecină după ce am prins goiul în botul ei, ca să se sfărâme în bucăți, ca nu cumva la cercetări să mi se agraveze situația. Și goiul a fost ucis; iar jidanul călare pe mașină căsca ochii la el. La fața locului au sosit autoritățile cari au găsit un țăran mort în urma căruia rămân 4 copii și o femee nenorocită.

Au mai găsit autoritățile și un jidan tare bogat care se chiamă Adlersberg și constatându-se că jupânul s'a sgâriat puțin la picior s'a dispus internarea sa la spital pentru examinare. Azi am aflat din sursă oficială că jidanul e sănătos însă avea nevoe de puțin timp spre a medita asupra faptului cum ar putea calma atmosfera din jurul lui... In parte a și reușit, însă păcat că îi vom strica socotelile.

H. Th. Ionescu

Informațiuni

❖ *D. GH. I. PETRESCU, primul președinte al trib. Ilfov, va proclama azi rezultatul definitiv al alegerilor pentru consiliile comunale ale Capitalei în urma calculului definitiv.*

❖ **ASOCIAȚIA magistraților și avocaților (A. M. A.) organizează de vacanța mare (1 August—31 August), o excursie în Italia și Franța, sub conducerea d-lui procuror G. Păcuraru.**

❖ *PIANISTUL Miron Soarec și V. S. Jianu la flaut, vor da azi Miercuri 21 Aprilie, ora 9 seara, în sala Dalles, un concert de sonate.*

Biletele la agenția artistică „Pro-Arte" la Wagons Lits Cook.

❖ **D. ALEXANDRU PROCOP DIMITRESCU, primul procuror al tribunalului Ilfov, care a suferit o grea operațiune, este complect vindecat și va putea părăsi Joi sanatoriul.**

D-sa își reia activitatea la Palatul de Justiție la 11 Mai a. c., când ia sfârșit și vacanța judecătorească.

❖ AZI 21 Aprilie crt. la orele 17, d-șoara dr. în drept avocat stagiară Ecaterina Antonescu va vorbi în sala Curții cu Juri despre: ACTE JURIDICE NULE ȘI ANULABILE (continuare).

❖ *AZI la orele 6 d. a. are loc a VII conferință a Institutului Sud Est European. Va vorbi d. profesor Anton Balota despre:* Epopeea populară balcanică.

In amfiteatrul Odobescu (Facultatea de Litere).

❖ DIN cauza vacanței judiciare care se apropie, consiliul superior al magistraturii care urma să se întrunească, eri, la ministrul justiției, a fost amânat după sărbători.

❖ *Mâine, Joi 22 Aprilie, la orele 15, se întrunește la ministerul educațiunii naționale, consiliul superior de îndrumare al învățământului secundar industrial.*

❖ **MINISTERUL Educației a scos de pe tabloul catedrelor vacante pentru transferări publicat în Mon. Ofic. cu no. 76/1 Aprilie 1937, următoarele catedre dela liceul „AUREL VLAICU", din București.**

Dela liceul de băieți: **limba franceză, istorie-geografie și matematică fizică.**

Dela liceul de fete: **istorie, geografie și matematică-fizică.**

Procesul celor 10 studenți legionari

Ziua V. Ședința de după amiază

Ședința se deschide la ora 4,35 sub președinția d-lui col. M. BADESCU.

E introdus martorul PROF. DR. ANTONESCU, care depune în continuare.

D. președinte de consiliu acordă martorului jumătate oră. Martorul își începe depoziția.

D. av. LICĂ ZAMFIRESCU cere cuvântul în aceeaș chestiune. D. președinte respinge totuși cererea.

E introdus martorul acuzării, IOHAN BARAȘ, șofer, care arată cum a transportat pe legionari — fiind amenințat de aceștia — dela Spitalul Brâncovenesc la Parchet.

O DEPOZIȚIE PREȚIOASA...

Martorul VIRGIL RADULESCU, gazetar, depune pentru inculpatul Ștefan Curcă.

Lămurește situația de fapt asupra tentativei de asasinat a lui Mihail Stelescu contra lui Corneliu Codreanu.

Despre Stelescu avea convingerea că era un om nesincer. L'a întâlnit pe Stelescu la închisoarea Jilava. Acolo legionarii erau îngrijorați de soarta d-lui Corneliu Codreanu, despre care se spunea că va fi omorît.

Singur Stelescu nu părea indispus de această atmosferă. Din contră, punea foarte des problema șefiei Legiunii, în cazul unei eventuale dispariții a Căpitanului.

Martorul a comunicat legionarilor Gh. Beza și Dumitrescu-Zăpadă, cărora le-a propus să-l observe de aproape pe Stelescu.

Acesta le-a declarat că șeful mișcării legionare e trădător, de oarece nu vrea să cucerească puterea prin violență, mijloc care, după concepția lui Stelescu, era singurul indicat.

Martorul a văzut cu ochii săi pe Stelescu primind dela Luca Gheorghiade sume variind între 30—50 mii lei.

L'a cunoscut și pe tânărul Cotea, care-l idolatriza pe Stelescu. A văzut scrisorile pe care Cotea le adresase părinților săi și justiției și cari urmau să fie cunoscute de public după sinuciderea sa. (Căci Cotea, după ce l'ar fi omorît pe Corneliu Codreanu, urma să se sinucidă).

D. președinte suspendă ședința.

STELESCU CAUTA MOMENTUL PRIELNIC...

Reluându-se ascultarea martorului Virgil Rădulescu, acesta declară că Stelescu a plecat la congresul studențesc dela Craiova pentru a-și pune în aplicare planul aresătării sale care trebuia să fie aproape concomitentă cu uciderea Căpitanului.

Mai lipsea „momentul prielnic".

Rădulescu Beza și Dumitrescu s'au alăturat aparent acțiunii lui Stelescu. Era singurul mijloc de a opri odiosul asasinat. Martorul, îmbolnăvindu-se de tuberculoză în urma detențiunii sale în închisori, a plecat la munte pentru a-și salva sănătatea. A lăsat însă mandat categoric lui Dumitrescu-Zăpada pentru a urmări de aproape pe atentatorul Cotea, unealta lui Stelescu.

D. av. ALEXANDRU CANTACUZINO întreabă de unde primea bani Stelescu pentru acțiunea sa.

D. PREȘEDINTE: Sunt satisfăcut. Nu mai e nevoie să continui.

D. PREȘEDINTE: Nu e necesar. Martorul poate să plece.

D. PREȘEDINTE: Vă ridic cuvântul!

E CHEMAT D-RUL IN TEOLOGIE, PROF. ANDONESCU...

D. av. LICA ZAMFIRESCU: Fapta săvârșită de cei 10 este în concordanță cu Sf. Scriptură?

D. av. ZAMFIRESCU: Ar fi făcut martorul la fel?

MARTORUL: Intre moartea neamului și moartea trădătorului, prefer moartea trădătorului.

D. av. RADU BUDIȘTEANU roagă să consemneze în procesul verbal incidentul întreruperii martorului dr. Andonescu în depoziția sa.

D. PREȘEDINTE rezolvă favorabil cererea apărării.

Ședința se suspendă pentru cinci minute,

E introdus martorul VASILE IAȘINSKY, farmacist, care depune pentru acuzatul avocat Iosif Bozântan.

D. av. IBRAILEANU: Care a fost atitudinea lui Stelescu la Jilava.

MARTORUL: Atitudine de trădător.

Urmează martorul prof. CRISTESCU.

D. av. IBRAILEANU: Ce a mărturisit Stelescu în fața „Juriului de onoare" al Legiunii, după descoperirea intenției sale criminale?

MARTORUL: Stelescu și-a recunoscut greșeala și a cerut să fie iertat, promițând c'o să se reabiliteze.

Martorii ION ILIESCU, ION MOGALDEA, învățători în Dobrogea, și CONSTANTIN MOLDOVANU depun în același sens.

Ședința se suspendă la orele 8.45 seara.

Ziua cincea a fost epuizată.

Intâmplări din Capitală

INCERCARE DE SINUCIDERE

D-na Ecaterina Deleanu, domiciliată în calea Griviței 76, a încercat să se sinucidă luând câteva pastile de carbonal.

Se vede însă că n'au fost decât simple năbădăi femeiești, pentrucă imediat ce narcoticul a început să își facă efectul, s'a grăbit să strige după ajutor.

A fost transportată cu o trăsură a Salvării la spitalul Filantropia, unde i s'au dat toate îngrijirile necesare.

Starea nu e gravă.

...Și toate acestea pentru niște pârdalnice neînțelegeri familiare.

CHEF CU SANGE

In timp ce chefuiau într'o cârciumă din Grant prietenii N. Anghel, Grigore Ionescu, domiciliați în str. Pietrele Doamnei, Ioan Dragomirescu și Victor Morărași, din str. Elena Caracaș 37 au început să-și dispute grațiile unei dulcinei din cartier.

Cum fiecare avea dreptatea lui, pentru a o evidenția, s'au pus în funcțiune cuțitele, ținute, pentru orice eventualitate, la centură. S'a încins un duel ca între mușchetari și au căzut pe podeaua localului, sub atingerile usturătoare ale lamei de oțel două victime: *N. Anghel* și *Gr. Ionescu.*

Satisfăcuți, învingătorii au părăsit, pentru a preveni orice complicații, în mare grabă terenul. Un intern al Salvării a transportat și pansat rănițli la spitalul de urgență.

Se pare că cheful nu s'a sfârșit cu cele câteva bălțoace de sânge. Cei doi sfârtecați sunt în stare gravă, așa că o să mai aibă de furcă mult timp cu bandajele, iar voinicii cuțitari au intrat, — Doamne păzește — fără voie, în hora cercetărilor.

Și de-aici încolo, țin'te dant...

Adunarea generală

a „Sindicatului ziariștilor creștini din Basarabia"

CHIȘINAU, 20. — Duminică, 18 c., a avut loc adunarea generală a *„Sindicatului ziariștilor creștini din Basarabia".*

Adunarea generală a fost prezidată de d. LUCA BRANDZA, directorul ziarului *„Basarabia creștină"* și președinte al „Asociației avocaților creștini" din Chișinău.

D. *Sergiu Florescu,* președintele Sindicatului, face o amplă dare de seamă asupra activității Sindicatului, iar la încheere își manifestă marea durere sufletească că din 132 membri, înscriși în Sindicat, nici 40 la sută n'au achitat la zi cotizațiile.

Adunarea a hotărît ca membrii, cari nu-și vor achita regulat cotizațiile, să decadă din drepturile ce le au în Sindicat.

Se votează statutul *„Confederației presei creștine din România",*

Adunarea generală alege următorul comitet de conducere, pe termen de doi ani:

Președinte: *Sergiu Florescu.*

Vice-președinți: *Nicolae Bogdan,* și *Nicolae Rotaru.*

Secretar general: *Mihail Tupa.*

Membri: *Luca Brândză, Alexandru Oprea, Leon Bossie, Alexandru Rusu* și *Victor Medrea.*

Cenzori: *Gheorghe Dumitriu, I. Popovici* și *Vasile Leidenius,* iar supleanți: *Nicolae Constantin* și *Constantin Paiu.*

După adunare, a avut loc o agapă în restaurantul *„Suisse".*

Sufletul Țării și sărbătorirea lui A. C. Cuza

Continuăm să publicăm în aceste coloane toate adeziunile și articolele omagiale cari ni s'au trimes pentru numărul festiv al „Poruncii Vremii", închinat lui A. C. Cuza, precum și toate scrisorile și telegramele primite cu prilejul sărbătoririi, de Duminecă 11 Aprilie, a d-lui A. C. Cuza, sărbătorire pe care sufletul românesc a transformat-o într'o grandioasă și emoționantă sărbătoare națională.

Spania Națională omagiază pe d. A. C. Cuza

D. de Prat J. Soutzo, ministrul Spaniei la București, a adresat d-lui A. C. Cuza, următoarele rânduri:

DOMNULE PREȘEDINTE,

Veți fi mâine sărbătorit și aș fi voit din toată inima să fiu la Ateneu și să vă prezint în persoană omagiul Spaniei Naționale și pe al meu.

Cu toate acestea, incidente foarte recente mă obligă să mă abțin dela această ceremonie fiindcă gestul meu de respect față de dv., ar putea fi interpretat ca un amestec în politica internă românească.

Vă asigur însă, domnule președinte, că voi fi cu gândul și sufletul lângă dv. și prietenii dv. și că aceia cari luptă pentru ideia de Patrie și Creștinătate, vor omagia mâine în persoana dv. un precursor care a fost întotdeauna credincios principiilor sale.

Vă rog să primiți, domnule președinte, odată cu felicitările mele cele mai sincere și acelea ale colaboratorilor și familiei mele, asigurarea înaltei mele stime și a recunoștinței mele pentru neuitata manifestație dela 7 Noembrie 1936.

PRAT Y SOUTZO
10 Aprilie 1937, București.

*

Românul neaoș A. C. Cuza:

Purtătorul unei făclii nestinse în țara „focului de paie"

Zicătoarea o știm noi toți: — „românul este foc de paie, se aprinde repede și se stinge îndată".

Mult s'au bizuit jidanii pe această slăbiciune a noastră, cu care se mângâie și acum, atât ei, năvălitorii, cât și cozile de topor care îi susțin: — „e hitlerism", o imitație ce se va stinge curând; „e fascism" o modă ce va trece curând.

Dar iată, s'a găsit un ROMAN, care de pe când nu era nici hitlerismul, nici fascismul, fără să vadă înaintea lui „blidul de linte" ce ar fi putut să fie de aur greu, a rămas statornic în credința sa de naționalism intransigent o jumătate de veac!

Este în adevăr ceva uimitor.

Da, au rămas statornici în credințele lor politice unii Români, cari așteptau să le vină sacul cu grăunțe, prin rotație, la răstimp anume de câțiva ani; dar A. C. CUZA purta făclia unui ideal mare. el nu putea promite „partizanilor" săi decât mântuirea neamului, așa precum Isus nu promitea apostolilor decât mântuirea lumii de păcat. Și câți nu l'au părăsit, întocmai ca și Petru pe Isus, când a cântat cocoșul de trei ori... Dar și Petru, ca și Toma necredinciosul, s'au întors și s'au învrednicit de harul dumnezeesc, când au văzut minunea Invierii.

Ne întrebăm și noi: care să fie taina statorniciei lui A. C. Cuza în credința idealului său?

Era, de sigur, profesorul de economie politică și de aceea a înțeles, mai bine ca toți, că pe cale economică, sprijiniți pe solidaritatea de rasă și pe fanatismul religios, jidanii ne vor supune în propria noastră țară, nu numai decât cu numărul, ci cu tot complexul lor de uneltiri și mijloace.

Dar bine, numai A. C. Cuza a fost profesor de economie politică în România?

Nu, taina nu este numai în știința lui și în conștiința lui, ci mai ales în simțirea, în sufletul său, în marea sa iubire de neam, iubire în care învăluia cu căldura ei și pe Români și Țara cu toate frumusețile și bogățiile ei și chiar pe urmașii cari încă nu s'au născut...

Mare suflet de Român!

De Român NEAOȘ, aceasta vrem să subliniem, ca un omagiu deosebit, bine meritat dela națiune, de către apostolul românismului integral, care este d. Alexandru Costache Cuza.

Fiindcă jidanii caută totdeauna să zăpăcească națiunile (bine înțeles afară de a lor) susținând că sunt amestec de felurite neamuri, ca să le slăbească iubirea și increderea de neam, și fiindcă s'a făcut o greșală chiar de un mare istoric al nostru, cu privire la familia Cuza, cred că este bine să precizăm cele ce urmează.

Istoricul A. D. Xenopol, luat de curentul timpului său, cu neîncredere în ceeace avem uneori bun și noi Românii, impresionat de personalitatea deosebită a domnitorului Alexandru Ioan Cuza (unchiul d-lui A. C. Cuza) și neputându-și explica etimologicește ca românesc numele Cuza, a crezut că trebuie să fie de obârșie străină. Printr'o coincidență a aflat un nume asemănător la persoane prin Italia și Austria, cari și-l trăgeau dela un sat numit Cuesa; dar acele persoane au spus că nu au avut nici o rudă prin țările române.

Iată însă că, după marele război, un domn profesor dela Iași, arată, în revista „Convorbiri Literare", că a descoperit numele unui strămoș al familiei Cuza, care semna cu numele COZE; iar apoi nu de mult s'a semnalat acest nume la unii săteni în Ardeal.

Deci numele este curat românesc, iar forma și pronunția Coze, este după felul moldovenesc: Gane, Bune, în loc de Ganea, Bunea și deci Cozea, sau Coza. Este așa dar, ca multe nume de familii românești, o poreclă dată după obiceiul de modă a timpului voevozilor, ca și al plăeșilor lui Ștefan cel Mare, de a-și ondula părul, ca să cadă frumos în bucle pe umeri, prin știința practică, împletirea în cozi; modă care era în toată Europa pe acea vreme. Tot dela această noțiune și practică s'a zis în Moldova: coz, figurei de pe cărțile de joc, ce reprezinta un fante (infante = copil de curte regească) pentru că înfățișa un tânăr frumos cu părul ondulat prin cozi; iar „frumos coz" însemnează frumos ca fantele.

O ținută frumoasă fizică a dat numirea celui mai vechiu strămoș al familiei Cuza; iar domnitorul Alexandru Ioan Cuza și nepotul său d. A. C. Cuza, printr'o excepțional de frumoasă ținută sufletească au înălțat acest nume în stima de veci a Neamului Românesc.

Alexandru Resmeriță
Profesor, T.-Severin

D. prof. A. C. Cuza a primit din partea d-lui Fritz Fabritius, președintele partidului național-socialist (german) din România, următoarea scrisoare:

Mult Stimate Domnule Profesor,

Cu împlinirea celor 80 ani ai d-voastră, primiți vă rog urările mele de bine și exprimarea bucuriei că puteți sărbători acest eveniment în deplină sănătate și vigoare. Să dea cel atot puternic forță nouă în lupta ce o duceți împotriva pestei mondiale ce o constituesc jidanii.

Cu cea mai distinsă stimă,
Fritz Fabritius-Sibiu

*

Telegrame primite de d. prof. A. C. Cuza

Președintelui suprem și biruitorului naționalist de astăzi asigurarea devotamentului meu neclintit și credința în realizarea totală a celor propovăduite.

Vasile Antonescu
Avocat, Buzău

*

Inginerii silvici din toate colțurile țării, strâns uniți în Societatea *Progresul Silvic* întru apărarea pădurilor țării, găsesc astăzi prilejul de a vă exprima pentru permanența și rodnicia îndelungei lupte pe care ați dus-o pentru binele țării, dorindu-vă sănătate și putere de muncă pentru izbânda definitivă a crezului neamului românesc.

Prof. Dr. M. D. Drăcea
Președ. soc. *Progresul Silvic*

In numele luptătorilor dela frontiera de Sud, aducem omagiile noastre patriarhului românismului, dorindu-vă să trăiți peste o sută ani pentru fericirea neamului românesc. Izbândă!

Tascu Batali
Bazargic

*

Sărbătorirea d-voastră înalță în triumf ideia. Isbândă.

Nicolae Popa
Profesor, Cluj

*

Sărbătorirea Domniei Voastre, ne este scumpă iar sufletele noastre vor închina omagiul recunoștinții și al izbândei.

Antoaneta Jotta Leovrin
Craiova

Savanți români proclamați doctori „honoris causa" ai Universității din Atena

Atena, 21 (Rador). — *Printre savanții diferitelor universități europene și americane reprezentate la serbările centenarului Universității din Atena, următoarele personalități din țările balcanice au fost proclamate doctori honoris causa ai acestei instituții:*

La Facultatea de Teologie: profesorii Mihalescu dela Universitatea din București, Dimitrievici, Belgrad, Clobukowski din Sofia; la Facultatea de Litere și Filosofie: profesorii Bănescu de la Universitatea din Cluj, Anastasievici din Belgrad, Kprulu din Istanbul și Filoff din Sofia; la Facultatea de Medicină: profesorii Marinescu dela Universitatea din București, Burian din Belgrad, Goloff din Sofia, Muchtar Ozden și Allimbaim din Istanbul.

O STARE DE SLĂBICIUNE INGRIJORĂTOARE

QUINTONINE
triumfă

„Am 31 de ani, scrie Dl. M. René PESTY, 5, rue d'Alsace-Lorraine din Garenne, și ajunsesem într'o stare de slăbiciune în adevăr neliniștitoare. Injecții, poțiuni, nu au folosit. Am încercat Quintonine, care cel puțin este un produs natural. Termin abea primul meu flacon și rezultatul este cu totul deosebit".

Quintonine este un extract concentrat lichid cu bază de plante tonice aperitive și stomachice, la cari glicero-fosfatul de calciu adaogă elementele sale reconstituante. Amestecul de Quintonine cu un litru de vin de masă dă instantaneu un litru întreg de vin fortifiant delicios, suveran în toate cazurile de slăbiciune, anemie, depresiune, lipsă de poftă de mâncare. Un păhărel înaintea fiecărei mese — și veți regăsi repede bucuria de a trăi.

QUINTONINE
PRODUS FRANCEZ. — LABORATOARELE HELIN
Dă înfățișare bună
LA FARMACII ȘI DROGUERII

Stolurile Străjerești
găsesc
NOUL ECHIPAMENT OFICIAL la
ECHIPAREA
C. MARINESCU
STRADA COLTEI 23, fostă Sfinților

544

TECHNICA GENERALĂ
Inginer GH. CREȚU
București I. — Strada Regală No. 16 — 18
TELEFON 3-25-04
INTREPRINDERI MECANICE, ELECTRICE, SANITARE ȘI DE ÎNCĂLZIRI CENTRALE, RADIO, DEPOZIT DE MAȘINI ȘI MATERIALE ELECTRICE
CU PREȚURI CONVENABILE

VINERI 23 APRILIE, SFÂNTUL GHEORGHE
SE DESCHIDE RESTAURANTUL
MONTE-CARLO, Cișmigiu
DIRECȚIUNEA, IOAN T. PETCU — GAMBRINUS
Bucătărie aleasă. Grătar renumit. Adevăratul vin de Cotnari. Bere specială Luther.
Orchestra PETRICA MOȚOI
32

ULTIMA ORA

Partidul naţional-ţărănesc în lichidare

— Tineretul naţional-ţărănesc ia atitudine împotriva d-lui dr. Lupu. D. Ion Mihalache alături de tineret pentru excluderea din partid a vice-preşedintelui partidului. —

Procesul din partidul naţional-ţărănesc departe de a fi terminat, aşa cum aveau aerul să afirme fruntaşii din acest partid, odată cu realegerea d-lui Ion Mihalache la şefie, abia acum intră în faza de clarificare prilejuind o serie de agitaţii cari vor trebui să ducă la lichidarea acestui partid, printr'o nouă şi definitivă de astă dată ruptură.

Noi am afirmat acest lucru chiar a doua zi după faimoasa şedinţă a comitetului executiv care a repus în drepturi pe d. Mihalache, şi astăzi faptele vin să ne confirme într'un fel ce nu mai poate suferi nici o îndoială.

ACŢIUNEA TINERETULUI NAŢIONAL-ŢARANESC

Incă înainte de alegerile comunale, tineretul din partidul naţional-ţărănesc a luat poziţie hotărîtă împotriva d-lui dr. Lupu pe care l-au acuzat de comunism şi de acţiune antiromânească prin cartelul încheiat cu comuniştii şi social-democraţii după formula fronturilor populare organizate în Komintern.

Atunci au intervenit însă ceilalţi fruntaşi şi însuşi d. Ion Mihalache, sfătuind tineretul să aibă răbdare până după alegeri. Motivul acestei temporizări era pretenţia d-lui dr. N. Lupu că va obţine o majoritate sdrobitoare în alegerile din Capitală, afirmând astfel forţa democratică în România. Şi natural că dacă rezultatul ar fi fost atât de răsunător, s'ar fi trecut poate peste consideraţiile de ordin ideologic..... Cum însă rezultatul a fost dezastruos şi cum d. dr. Lupu nu s'a sfiit să afirme în propaganda sa electorală existenţa unui front popular prin cartelul încheiat, fruntaşii partidului s'au indispus şi însuşi d. Ion Mihalache şi-a arătat nemulţumirea.

Tineretul însă a înţeles să ia imediat atitudine împotriva d-lui dr. Lupu şi au anunţat o şedinţă a comitetului executiv în care să pună în discuţie situaţia creată prin acţiunea d-rului Lupu. Cum această şedinţă a fost amânată la cererea d-lui Ion Mihalache, d. dr. N. Lupu s'a crezut îndreptăţit ca împreună cu prietenii d-sale şi în calitate de şef al organizaţiei Capitalei, să ia măsuri împotriva tineretului şi a tuturor celorlalţi membri ai partidului cari au dezaprobat cartelul de front popular.

Din această pricină d. I. Dobridor şeful tineretului din Capitală şi-a înaintat demisia din această calitate. Demisia i-a fost însă respinsă de d. Ion Mi-

halache care a dat asigurări unei delegaţii a tineretului ce s'a prezentat la d-sa, că va lichida acţiunea comunistă din partid.

DEMASCAREA D-LUI DR. LUPU

De altfel şeful partidului naţional-ţărănesc se găseşte într'o situaţie foarte delicată prin aceia că tineretul a anunţat că socoteşte acţiunea începută, ca una de lichidare a procesului comunist din partid. D. Ion Mihalache va trebui să aleagă între d. dr. N. Lupu şi tineretul naţional-ţărănesc în bloc.

In orice caz, oricare va fi atitudinea d-lui Mihalache, tineretul naţional-ţărănesc este hotărît să procedeze la completa demascare a d-lui dr. N. Lupu şi anunţă o mare întrunire ce va avea loc probabil chiar în cursul acestei săptămâni, într'una din marile săli ale Capitalei, întrunire la care vor participa delegaţii ale tineretului din întreaga ţară şi în care se va face procesul d-rului Lupu, producându-se toate documentele necesare prin care se vor dovedi intenţiile acestuia de a crea un Front Popular în România, al cărui şef să fie el însuşi proclamat.

Aceasta este numai o latură a procesului de lichidare a partidului naţional-ţărănesc. Mâine vom discuta şi celelalte amănunte.

P. B.

Verdictele d-lui Vasile Sassu

D. Vasile Sassu, nefericita excelenţă care călăreşte duios şi impotent peste două departamente, s'a dus pe undeva pe la Constanţa ca să rostească acolo, în faţa valurilor mării, ca un alt Demostene, mica sa compoziţie oratorică. Am cetit în ziarul escrocului Honigman, un fragment din acest discurs. D. Vasile Sassu vorbeşte ca oricare

ajuns,

însfârşit, mare gazetar în Sărindar, calomniind în mod ordinar mişcarea naţionalistă. Cu o inconştienţă care merge până la gesturi de iresponsabil, d. Vasile Sassu îşi îngăduie să dea sentinţe anapoda, când se ştie că rostul său este să aplice legile şi nimic mai mult.

După această nedemnă ispravă, d. Vasile a făcut declaraţiuni presei în care, între altele, a spus următoarele: — „Ţin să vă declar că până în acest moment n'a fost semnalată nici o carenţă din partea instanţelor publice puse să aplice legile ţării". Cuvinte frumoase, fireşte, care sunt însă brutal desminţite de fapte. In com. Hânceşti, de lângă Chişinău, judecătorul Neaga, şi-a îngăduit să arunce buletinele de vot în foc, după ce atribuise naţional-creştinilor numai cinci voturi. Cineva scoţând din sobă ce mai rămăsese a constatat că naţional-creştinii mai aveau încă 80 voturi, afară de ceeace arsese şi vaidiştii la fel.

Iată cum se aplică legile. D. Vasile Sassu nu cunoaşte nimic din această dureroasă carenţă a justiţiei.

D. Vasile Sassu are, în acest moment, o altă preocupare: sancţionarea decretului prin care Haim Schor să se poată numi de astăzi înainte H. Soreanu! Tristă ţară.

MAME ROMANCE!

Nu vă lăsaţi induse în eroare de firma zugrăvită românește a jidanului. Interesaţi-vă, ori când cumpăraţi un lucru: e Român, negustorul? Sau şi-a schimbat numai numele ca să înşele pe goimi!

Paradă militară in onoarea Fuehrerului

Berlin, 21 (Rador). — Parada militară tradiţională, cu prilejul aniversării Fuehrerului, a avut anul acesta o strălucire deosebită.

In tot cursul dimineţii prin faţa tribunei în care se găsea cancelarul Hitler, înconjurat de membrii guvernului şi de şefii armatei şi ai partidului, au defilat unităţi din toate regimentele germane.

Mulţimea a ovaţionat îndelung pe Fuehrerul-cancelar.

Declaraţiile d-lui ministru Radu Irimescu

D. Ing. RADU IRIMESCU ministrul aerului şi marinei a făcut presei astăzi comunicări importante relativ la însărcinarea ce a avut-o la .Paris. Intre altele d-sa a declarat că a aranjat cât mai bine chestiunea livrării comenzilor de avioane şi armament, obţinând însemnate facilităţi de plată.

Este vorba între altele de comanda de avioane de bombardament BLOK 210 avioane cu rază de acţiune mare, dotate cu toate perfecţionile moderne ca pilot automat, pilotare fără vizibilitate, etc.

S'au expediat toţi ofiţerii şi mecanicii în Franţa, cari vor servi aceste nâvi aeriene de luptă, spre a se familiariza de acum cu manevrarea micilor fortăreţe sburătoare.

Camera Comunelor discută blocarea portului Bilbao

Londra 21 (Rador). — *In şedinţa de ieri a Camerii Comunelor, d. Alexander, deputat laburist şi fost Prim Lord al Amiralităţii, a adus învinuire guvernului că nu acordă suficientă protecţie vapoarelor comerciale britanice cari vor să meargă spre Bilbao, şi în alte porturi din Spania, spre a duce provizii populaţiei civile spaniole, care riscă altfel să moară de foame.*

Sir Samuel Hoare, primul lord al amiralităţii, vorbind în numele guvernului, a declarat că acesta urmăreşte situaţia zi de zi şi dacă va ajunge la concluzia că aşa zisul blocus nu este eficace, va fi printre primii care să accepte o schimbare de atitudine.

Precizând politica navală a guvernului britanic, Sir Samuel Hoare a declarat că ea constă în protecţia nelimitată a tuturor vaselor britanice în afară de zona apelor teritoriale. In apele teritoriale, guvernul nu este dispus să trimită vase de război britanice, fiindcă altfel s'ar primejdui existenţa acordului de neintervenţie. Aceasta este o politică cuminte. Nu trebue să se facă nimic care ar putea agrava situaţia.

Din informaţiile primite de guvern, a continuat oratorul, reiese că în faţa portului Bilbao există blocusul vaselor naţionaliste. Guvernul naţionalist spaniol posedă mai multe vase care staţionează în largul portului Bilbao decât guvernul republican. In faţa acestui port, vasele naţionaliste au aşezat mine încă de mai mult timp şi este prima oară în conflictul spaniol când unul dintre beligeranţi a putut izola o parte din teritoriul spaniol şi să o învestească pe mare şi pe uscat.

Sir Samuel Hoare declară apoi că guvernul britanic procedează în conformitate cu informaţiile sale, iar nu în urma vreunei ameninţări oarecare din partea generalului Franco. Anglia va apăra vapoarele comerciale britanice în largul mării, fie că ele ascultă sau nu de sfaturile date de Amiralitate. In ultimele două-trei zile am informat pe generalul Franco că nu vom tolera ca navigaţia vaselor britanice să fie stânjenită în afară de apele teritoriale spaniole.

A luat cuvântul apoi d. Eden, ministrul afacerilor străine, care a declarat că politica guvernului faţă de blocusul naţionalist spaniol din faţa portului Bilbao este aceea precizată de sir Samuel Hoare şi că ea este susceptibilă de a fi modificată în raport cu evenimentele. Vom face tot ce ne stă în putinţă pentru a ne achita de răspunderile ce ne incumbă, fără a favoriza vreuna dintre cele două tabere spaniole, căutând astfel ca în împrejurări foarte grele să dăm dovadă de o completă imparţialitate.

Cancelarul Schuschnigg în drum spre Veneţia

Viena, 21 (Rador). — Cancelarul Schuschnigg şi d. Guido Schmidt, secretar de stat al afacerilor străine, vor pleca la Veneţia în cursul zilei de azi.

Corespondentul Agenţiei Havas află din cercurile bine informate că întrevederea dela Veneţia între conducătorul guvernului austriac şi şeful guvernului italian „va duce la o manifestaţie categorică în favoarea independenţei Austriei". Acest fapt va determina o reafirmare din partea Austriei a fidelităţii sale faţă de acordurile dela Roma.

Totodată se va lua în discuţie şi problema cooperării între statele din bazinul dunărean.

In cercurile austriace — adaogă tot corespondentul Agenţiei Havas — recentul acord dela Belgrad este interpretat ca oglindind voinţa Italiei de a mări elasticitatea protocoluri-lor dela Roma.

Căzut pe stradă

Azi dimineaţă, pe când se afla în drum spre serviciu, Zamfirescu Nicolae, om între două vârste, domiciliat în str. Schitul Maicilor 27, s'a simţit rău şi s'a prăbuşit pe trotuarul căii Victoriei în dreptul casei cu n-rul 83.

A fost transportat cu ambulanţa Salvării la spitalul Colţea şi internat la serviciul medical.

Până acum starea lui nu s'a ameliorat cu toate îngrijirile date, şi nu poate vorbi.

Nu s'a putut stabili, deasemeni, de ce boală suferă.

Traiul bun nu e în orice caz de vină.

Cine va participa la consfătuirea foştilor slujitori ai Coroanei

Consfătuirea foştilor slujitori ai Coroanei, convocată de d. mareşal AL. AVERESCU, are loc mâine dimineaţă, în sala „Liedertafel".

Se anunţă, că vor participa foştii miniştri, foştii preşedinţi de Corpuri Legiuitoare şi foştii primari generali membri ai partidului poporului, d. general A. Văitoianu şi, probabil, d-nii Ionescu-Sisești, Vasilescu-Karpen şi Victor Vâlcovici, foşti miniştri în cabinetul Iorga.

Ceilalţi foşti miniştri dela război încoace, din celelalte partide, nu vor participa.

D. profesor A. C. CUZA — care dacă ar fi luat parte ar fi presidat consfătuirea ca unul ce e cel mai în vârstă,—ocupat cu alegerile municipale dela Iaşi, unde candidează în fruntea listei naţional-creştine, va trimite o scrisoare de scuze d-lui Mareşal Al. Averescu.

Naţional-creştinii în fruntea tuturor partidelor

In alegerile judeţene efectuate până acum — Botoşani, Olt, Lăpuşna, Durostor — partidul liberal a recoltat 33.301 voturi, partidul naţional-ţărănesc 32.993 voturi, iar partidul NAŢIONAL-CREŞTIN — citiţi bine — 37.148 voturi.

Aşa dar, ţara cea adevărată, ţara creştină, s'a pronunţat pentru: „România a Românilor", pentrucă partidul naţional-creştin e în fruntea tuturor.

Repetăm: a obţinut până azi, fără să dea rachiu şi fără să arunce gologani, 37.148 voturi cinstite, 37.148 voturi româneşti.

Incheerea lucrărilor conferinţei dela Montreux

Montreux 21 (Rador). — *Subcomisia conferinţei capitulaţiilor instituită ieri şi-a terminat lucrările în cursul serii.*

Se afirmă că a fost găsită o formulă, care corespunde propunerii engleze, asupra statutului personal şi asupra reglementării dreptului privat internaţional. Un comitet de redacţie va elabora textul definitiv.

S'a căzut de acord şi în privinţa jurisdicţiei consulare, ale cărei privilegii vor trece asupra tribunalelor mixte. Suedia însă, ca şi alte ţări, cere păstrarea jurisdicţiei consulare.

Noui victorii naţionaliste în Spania

Salamanca, 21 (Rador). — Agenţia D. N. B. transmite:

Comunicatul oficial al marelui cartier general naţionalist arată că atacurile date de guvernamentali în sectorul Almudevar şi Teruel au fost respinse.

Pe frontul Biscaya, naţionaliştii au cucerit cotele 80 şi 782, precum şi înălţimile Ituvrigorria şi Taya Monte.

Un avion de bombardament şi un avion de vânătoare ale guvernamentalilor au fost doborîte pe frontul din Andaluzia.

Infamiile „Dreptăţii"

„Dreptatea", oficiosul internaţional-ţărăniştilor, ne înjură eri, spunând că incităm din nou la ură şi la violenţă împotriva d-lui dr. Lupu.

Fără să ne gândim a protesta în contra acestei noui infamii, ne socotim totuşi datori să precizăm că toate străduinţele noastre nu urmăresc decât să-l expună pe d. dr. Lupu ridicolului public, pentru toate caraghioslâcurile le cari se pretează.

Nimănui nu-i arde să ia lucrurile în tragic, câtă vreme e vorba de rataţi şi de caraghioşi, cum e d. dr. Lupu.

Dacă e vorba de tragic şi de sancţiuni, apoi aci, fără îndoială, toată responsabilitatea revine d-lui dr. Lupu. Fiindcă doar n'o să ni se pretindă să ne transformăm şi în gardă de apărare a d-lui Lupu, împotriva indignării opiniei publice, atunci când d-sa cu anarhiştii comunişti, colindă străzile cu pumnul ridicat, strigând: Trăiască Frontul Popular!? Aşa cum a făcut-o în recentele alegeri comunale.

Fiecare plăteşte cu pielea, toate îndrăznelile şi inconştienţele.

Să fim prin urmare înţeleşi!

Cenzurul Schuschnigg în drum spre Veneţia

Viena, 21 (Rador). — Cancelarul Schuschnigg şi d. Guido Schmidt, secretar de stat al afacerilor străine, vor pleca la Veneţia în cursul zilei de azi.

Corespondentul Agenţiei Havas află din cercurile bine informate că întrevederea dela Veneţia între conducătorul guvernului austriac şi şeful guvernului italian „va duce la o manifestaţie categorică în favoarea independenţei Austriei". Acest fapt va determina o reafirmare din partea Austriei a fidelităţii sale faţă de acordurile dela Roma.

Totodată se va lua în discuţie şi problema cooperării între statele din bazinul dunărean.

In cercurile austriace — adaogă tot corespondentul Agenţiei Havas — recentul acord dela Belgrad este interpretat ca oglindind voinţa Italiei de a mări elasticitatea protocoluri-lor dela Roma.

Mersul cercetărilor în cazul falsificatorilor dela Şimleul Silvaniei

Cercetările autorităţilor poliţieneşti în afacerea falsificatorilor de monede dela SIMLEUL SILVANIEI, descoperă în fiecare zi fapte tot mai senzaţionale.

Trebuie insistat mai ales asupra faptului că cercetările au stabilit că monedele false puse în circulaţie de bandă se cifrează la suma de 150 milioane, din cari 70—80 MILIOANE IN MONEDE DE 250 LEI.

Se vede bine de aci marea importanţă a descoperirii făcută de d. chestor G. Stănescu.

In cursul zilei de azi, şi nu ieri, cum au avut fantezia să anunţe unele ziare, d. ministru al finanţelor va face o vizită la Siguranţa Capitalei, cu care prilej d. chestor G. Stănescu va arăta aparatele cari serveau la fabricarea monedelor false.

Minciunile jidăneşti

„Lupta" *celor doi galoşi sovietici Honigmann, discută din nou ieri, rezultatul alegerilor comunale din Bucureşti, de zilele trecute.*

Cu reaua credinţă specifică jidanilor Honigmanii vorbesc din nou de succesul stângii.

N'am avea nimic de zis împotriva interpretării „cuşăr", a celor doi piraţi. Numai că jidanii prea mint cu nerusinare. Ei afirmă, negru pe alb, că ţărăniste-socialisto-comuniştii au luat 46 la sută din voturile exprimate. Ori aceasta ar însemna — ţinând seama că au votat 47.000 de alegători — că ţărăniştii au luat peste 20.000 de voturi. Când realitatea este că frontul popular n'a obţinut decât 9.000 de voturi, adică mai puţin de 20 la sută.

Iată cât de nerusinaţi falsificatori sunt jidanii!

Ştiri şi polemici

Dela Palatul Regal

COMUNICAT Nr. 38

MAREŞALATUL Curţii Regale face cunoscut următoarele:

In ziua de 20 Aprilie 1937, MAJESTATEA SA REGELE a primit în audienţă de lucru pe d-nii: Valer Pop, ministrul industriei şi comerţului; Victor Antonescu, ministrul afacerilor străine.

După amiază MAJESTATEA SA REGELE a primit în audienţă pe d-nii: Albin E. Johnson, Charles Oulmont, Al. Cretzianu, ministru plenipotenţiar.

*

D. VICTOR ANTONESCU ministrul afacerilor străine, a oferit ieri reprezentanţilor acreditaţi ai corpului diplomatic din Capitală un dejun la care au participat şi numeroase personalităţi politice şi militare din ţară.

*

D. profesor N. IORGA vorbeşte astăseară la Radio despre „Aniversarea fundării Romei".

*

ASTAZI sosesc în Capitală patru ziarişti polonezi cu ocazia vizitei d-lui colonel Beck, ministrul de afaceri străine al Poloniei. la Bucureşti.

Tot astăzi soseşte şi d. VICTOR SKINSKI, şeful secţiei de presă din ministerul de externe polon, cu avionul, împreună cu d-nii M. OBARSKI ,redactor şef al agenţiei Pat, M. OTMAR dela „Gazeta Polska" şi colonel RUDNICKI, redactor şef al organului armatei „Polska Zbrojna".

D. M. Geplicz, redactorul şef al agenţiei telegrafice Express, soseşte cu trenul.

*

D. N. G. CARANFIL, fost ministru, a plecat pe Coasta Dalmaţiei, unde va rămâne timp de o lună.

*

ASTASEARA la ora 6 are loc consiliul superior al turismului care va lua in cercetare activitatea Oficiului-Naţional de turism.

*

MINISTERUL de industrie şi comerţ a răspuns la cererea ce i s'a făcut de către Camera de comerţ din Bucureşti, cu privire la mutatul chiriaşilor comercianţi prin care aceştia cereau amânarea mutatului până după Paşti.

Ministerul arată că neavând căderea de a dispune de astfel de amânări nu poate acorda prelungirea cerută. Urmează deci ca mutatul să se facă înainte de Paşti.

*

ROMANIA va fi reprezentată la congresul internaţional de agricultură dela Haga, de următoarea comisie: C. Sescioreanu, M. Berceanu, D. Cămărăşescu, C. Garoflid şi G. Ionescu Siseşti.

*

PARTIDUL liberal va organiza mai multe întruniri în ţară. In acest scop, d-nii V. Sassu, D. Iuca şi Bebe Brătianu au avut ieri o consfătuire.

*

CABINETUL 7 instrucţie şi-a declinat competinţa în cazul d-lui prof. FORŢU, urmând ca procesul să se judece de către instanţele militare.

*

La locuinţa d-lui prim ministru Gh. Tătărăscu s'a ţinut aseară o consfătuire la care au participat d-nii Ion Inculeţ, M. Cancicov şi M. Constantinescu.

In cadrul acestei consfătuiri s'ua discutat modalităţile de aplicare a bugetului, luându-se măsuri ca să se realizeze echilibrul bugetar.

*

D. dr. VAIDA VOEVOD, preşedintele „FRONTULUI ROMANESC", a trimis o scrisoare d-lui Mareşal Averescu prin care se scuză că nu poate participa la consfătuirea de mâine a foştilor miniştri.

*

MINISTERUL educaţiei naţionale a dispus închiderea pe timp de o lună de zile, a căminului studenţesc I. O. V.

Inchiderea s'a făcut în baza cererii trimeasă de către conducerea acestui cămin ministerului, în urma atitudinii pe care au avut-o unii studenţi faţă de unele persoane din conducerea căminului.

*

BIUROUL electoral de Botoşani a declarat aleşi în consiliul judeţean, în urma alegerii de Duminică, pe următorii naţional-creştini, dr. H. VASILIU, avocat M. ZAIŢA, profesor D. TEODORU, înv. B. CONSTANTINESCU, avocat EUGEN TOTOESCU, înv. ŢARANU, C. URSACHI, agricultor, D. SISTAC, meseriaş, V. TILINŢA, agricultor, D. URLAN, agricultor, înv. ION DAVID, D. LUCHIAN, agricultor, N. BURLAN, agricultor, H. SIMINIC, agricultor.

*

MAINE dimineaţă, la orele 11, se va decerne în cadrul unei frumoase festivităţi, la şcoala politechnică „REGELE CAROL AL II-LEA" diploma de doctor „Honoris causa" d-lui mareşal Prezan, pentru atitudinea pe care d-sa a avut-o la Senat, cu ocaziunea votării legii pentru unificarea învăţământului superior.

*

D. ministru V. P. SASSU, a decis ca gradaţiile membrilor corpului judecătoresc să fie acordate retroactiv, pe data de 1 Aprilie a. c., tuturor magistraţilor cari la acea dată aveau termenul legal de cinci ani în grad, în conformitate cu legea „Valer Pop" şi în virtutea căreia se acordă anual aceste gradaţii.

*

UNELE ziare, rău informate, au anunţat că d. profesor A. C. CUZA va avea o întrevedere cu d. OCTAVIAN GOGA în cursul dimineţii, „urmând să examineze situaţia politică".

Cât de neserioasă e ştirea, e de ajuns să spunem că d. OCTAVIAN GOGA se află la Predeal, de unde se va înapoia peste câteva zile.

*

IN VEDEREA alegerilor municipale din Chişinău, ieri s'au depus — cu o jumătate de oră înainte de închiderea lucrărilor — încă două liste: una vaidistă, în frunte cu d. L. Brândză şi alta georgistă cu d. Negrescu.

*

MAINE, Joi 22 Aprilie, toate şcolile primare, secundare şi universităţile din ţară iau vacanţă pentru sărbătorile Paştelui.

Cursurile se vor redeschide în ziua de 11 Mai.

*

AZI dimineaţă au început în toate centrele din ţară, probele scrise la examenele de înaintare a învăţătorilor la gr. II.

*

„DIMINEAŢA" se ocupă cu o satanică stăruinţă de stările din Germania. Un sabăs-goim oarecare, scrie, negru pe alb: „Falimentul Germaniei hitleriste". Este aici o îndrăsneală unică, pe care nimeni n'o poate califica. Dar, oare, este permis să se vorbească astfel despre un stat puternic şi hotărîtor în politica europeană? Noi dorim să cunoaştem părerea „Dimineţii" despre situaţia din Rusia bolşevică.

*

MOISE PIPERGALL, jidanul avortor care a ucis atâtea suflete de copii creştini şi care după ultima sa ispravă, a fost condamnat numai la 2 ani închisoare, nu se lasă.

Pruncucigaşul a făcut recurs la înalta Curte de casaţie, cerând să i se aplice, conform noului cod penal, o pedeapsă mai blândă, în loc să mulţumească lui Iehova că a fost condamnat numai atât.

Procesul celor 10 studenţi legionari

Şedinţa se deschide la orele 8 jum. sub preşedinţia d-lui col. M. Bădescu.

D. PATRICHI CONST. depune pentru inculpatul Atanasiu. Martorul a făcut parte din consiliul de onoare care l-a judecat pe Stelescu.

D. VASILE IOVIN depune tot în favoarea acuzaţilor şi în special pentru inculpatul av. IOSIF BOZANTAN.

Martorul următor, d. ION DIACONESCU, ziarist, face o foarte interesantă depoziţie asupra trădării lui Stelescu şi asupra acţiunii organizate a politicianismului

INCIDENTUL...

Urmează martorul av. NICOLAE TOTU, comandant al „BUNEI VESTIRI".

MARTORUL declară că l-a cunoscut pe Mihail Stelescu cu care a fost bun prieten. Jură pe conştiinţa sa că Stelescu a trădat.

D. av. TELL protestează.

D. av. BUDIŞTEANU a cerut cuvântul timp de o oră pentru a vorbi cu privire la acest incident.

Şedinţa s'a suspendat din nou urmând a fi continuată astăzi la orele 2 d. a.

Frontul popular comunist din Chişinău

Un oarecare Alexandru Mâţă, conducătorul organizaţiunilor comuniste din Chişinău, un nemernic instrument al agenţilor bolşevici, a pus la cale şi a realizat frontul popular în capitala Basarabiei.

Lupta pe care o ducem noi, aici, pentru crima bolşevică ce ni se pregăteşte, are astfel, o nouă confirmare a primejdiei. „Uniunea democratică a muncitorilor, meseriaşilor, funcţionarilor particulari şi intelectuali" din Chişinău, în frunte cu d. Alexandru Mâţă, s'a unit cu partidul naţional-ţărănesc şi cu partidul radical-ţărănesc, pentru a lupta în comun împotriva mişcării naţionaliste. „Infrângerea extremei drepte, spune manifestul lansat cu acest prilej, şi a celor care o susţin este scopul politic pe care ni-l propunem"... Iar mai departe adaogă: „Hotăriţi fiind să luptăm cu toată energia pentru concentrarea forţelor democratice împotriva fascismului..." Aşa precum la Hunedoara şi la Mehedinţi... Niciun vot dreptei. Cu toţii la luptă pentru pâine, pace şi libertate". Se găsesc în aceste puţine cuvinte reproduse de noi toate elementele cari fac esenţa frontului popular bolşevic.

Românii conştienţi din Chişinău sunt datori, la rândul lor, să se unească pentru a opune forţelor unite comuniste, blocul conştiinţei naţionale.

Tipografia ziarului „Universul" str. Brezoianu 23-25 Bucureşti

Redactor responsabil Gh. Dumitrache

BIBLIOTECA CENTRALA ASOCIAȚIUNII SIBIIU

6 pagini 3 lei — ANUL VI, No. 723 Vineri 23 Aprilie 1937

Taxa poștală plătită în numerar conform aprobării Dir. Gen. P.T.T. No. 118.370/1934

Porunca Vremii

TRIBUNĂ ZILNICĂ DE LUPTĂ NAȚIONALĂ ȘI CREȘTINĂ

Abonamente anuale: Lei 1000 pentru instituții și sprijinitori; Lei 800 pentru orașe; Lei 600 pentru sate. Se primesc și abonamente pe 6 și 3 luni

Ori ce sumă se poate trimite prin Casa de economii și Cecuri poștale (CEC) astfel: ABONAȚII PENTRU CONTUL 1224 DEPOZITARII „ 10405

Director: Dr. ILIE RĂDULESCU

Redacția și Administrația: BUCUREȘTI 1, Str. Sărindar 18

TELEFON: Direcție, redacție 4.1853 Ad-ție, publicitate 4.1852

Ca fost student al d-voastră, nu puteam să nu aduc urările mele cele mai călduroase aceluia care a știut să deștepte în mintea și în sufletul atâtor generații — indiferent de credințele lor de mai târziu — interesul pentru problema economiei politice și preocuparea constantă pentru apărarea și desvoltarea economiei naționale.

Dar astăzi, cred că se cuvine să aduc un omagiu luptătorului politic, cărula îi urez din toată inima să rămână mulți și fericiți ani, patriarhul vieții politice românești.

Prof. GEORGE I. BRĂTIANU

(In scrisoarea omagială trimisă d-lui prof. A, C. Cuza cu prilejul sărbătoririi dela 11 Aprilie)

Nu vă lăsați banul în dughiana jidanului!

Să disperăm!?

Dacă n'aș fi prizonierul celui mai robust optimism cu putință — din care îmi alimentez larg toate impulsurile de luptă — ar trebui să disper în fața atâtor mărturii de înfrângere pe cari trebuie să le înregistrez zilnic pentru chinuita mea nație.

Fatal, prin însuși rostul acesta, la care m'a chemat destinul, de-a colecta atâtea dureri și suferințe ale neamului, chiar dacă n'am ajuns să fiu un sceptic, mi-am comprimat imens, mai ales de-un an încoace, stările sufletești de sensibilitate și de emotivitate. E greu, când ai zilnic, dinaintea ochilor, o sută, două, de proteste, de plângeri, în care durerea se amestecă cu atâtea scrâșniri din dinți, să te mai impresionezi ușor. Nu poți să lăcrămezi și să te revolți cu toți. Ajungi să nu te mai miște prea mult suferința unuia sau altuia, când o țară întreagă sângerează. Am însă, adeseori, momente de indignare, vecină cu nebunia. Simt cum mintea mi se întunecă, incapabilă de orice judecată. Las dracului tot ceiace am de făcut. Pornesc pe stradă, în neștire, străin de tot ce mă'nconjoară, prizonier al chinului care îmi destramă sufletul.

Mă întreb adeseori: pentru ce atâta sbucium? De ce, de vreme ce sunt incapabil să schimb ceva din toată drama pe care o trăiește Românimea, de vreme ce toate semnalele noastre de alarmă trec neobservate, mă mai frământ zadarnic? Iată, suntem în plină ofensivă naționalistă. Toată lumea — până și guvernul — se bate cu pumnul în piept pentru ideia națională. Oprește pe ultimul cetățean de pe stradă! Îți va vorbi și el de imperativele naționaliste, de România Românilor! Și cu toate acestea, pe măsură ce marșul ideii naționale devine tot mai fulgerător, robia noastră se întinde mai general, mai masiv și mai de moarte. Cum să nu înebunești?

Sunt de câteva zile în stăpânirea unor cifre statistice cari mă'ngrozesc. Am dinaintea ochilor toată tragedia neamului meu, toată batjocora așa zisei Românizări a țării. Am arătat mai zilele trecute ce însemnează accastă Românizare în Capitala țării. Din 114 firme noui înscrise în ultimele trei luni, 112 sunt jidănești față de abia 2 românești. Dar iată fapte și mai grave! Urmăriți-le și spuneți-mi și dv. dacă nu înebuniți, dacă n'ați pierdut orice nădejde că vom mai îndrepta ceva?

Comerțul nostru de export n'a fost nici odată în mâna Românilor. A constituit totdeauna monopol străin. Numai în cereale se întâlneau câțiva Români și mai mulți greci românizați, pentruca până la sfârșit și aceste afaceri să treacă în stăpânirea exclusivă a jidanilor. Dar gândeam: dacă e greu să scoți dela jidani și dela străini, ce le-a intrat în ghiară, cel puțin vom avea grijă, ca ceiace se va creia de aci 'nainte, să ne aparțină. Suntem doar în plină acțiune naționalistă. Și dacă statul acesta... democratic nu poate să-l oprească pe Strul sau pe Itic, să-și facă o dugheană nouă, are desigur și dreptul și putința să-și spue cu autoritate cuvântul în materie de export.

Ce credeți că se'ntâmplă? Dela 1934 încoace, comerțul nostru de export de ouă și de pasări — inexistent până mai acum câțiva ani — a prins mare avânt. Vagoane peste vagoane, iau lunar drumul Germaniei sau al Orientului, transportând ouă și pasări românești, pentru valoare de zeci de milioane. Ce se impune însă, să constat din datele care îmi stau la dispoziție? Pe lista celor 34 de exportatori principali, nu există nici un nume românesc. Absolut nici unul! Numai jidani. Și încă ce jidani! 16 dintre ei sunt străini, goniți din țara lui Hitler și pripășiți, încă de acum doi ani, pe meleagurile noastre. Ce afaceri fac proscrișii Fuehrerului german? Ascultați vă rog: cumpără ouăle cu 40—50 și 60 de bani bucata (speculând în special regiunile din țară, unde banii au dispărut complect, pe acolo pe unde... să dai cu pușca nu vezi suta de lei) spre a le vinde cu 4 lei în Germania. Cumpără găina cu 15—18 lei, pentruca s'o vândă cu 60—70 lei. Câștiguri de 400—500 și 600% și beneficii de trei sute, până la patru sute de milioane, anual. Și nu numai atât. Dar evacuații lui Hitler speculează deopotrivă devizele rezultate din export. Nici jumătate din ele nu ajung la Banca Națională. Majoritatea sunt traficate la Bursa Neagră, cu alte sute de milioane câștiguri pentru acești mosafiri nepoftiți.

In vremea asta țara geme. Zăbranicul mizeriei se întinde tot mai compact peste satele noastre. Cui îi pasă, însă!? Cooperației? Dar Cooperația noastră n'a ajuns și ea la concluzia că tot jidanii sunt mai buni? Mai buni decât țăranii? Nu sunt doar toți Fischerii și Meyerii furnizorii, frații de gheșefturi, ai Cooperației?

Așa dar toată Românizarea pe care-o afișăm nu e decât de paradă! Nu e decât paravan pentru uluitoarea înstrăinare a țării. Vi se pare atunci exagerat, credeți c'am înebunit deabinelea, dacă vă spun c'am început să disperez, să pierd nădejdea într'o îndreptare?

Dr. Ilie Rădulescu

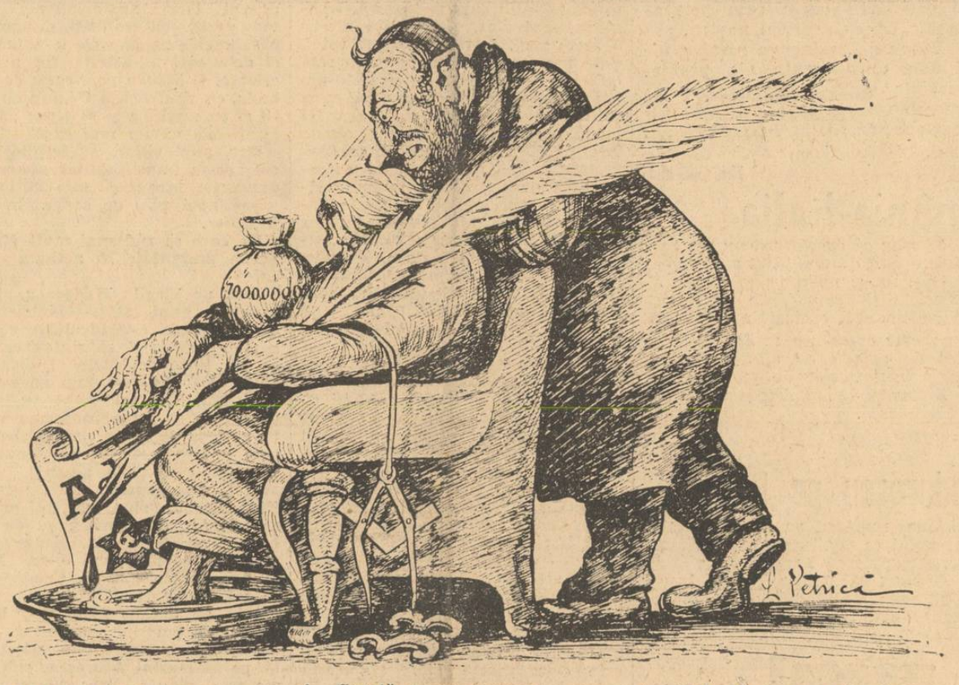

In fotoliul său de aur,
Sub picioare cu ligheanu,
Hipnotizat de balaur,
Meditează SADOVEANU!...

Cugetă mereu, mereu:
„Unde este Dumnezeu?...
„Căci nu văd a Lui lumină
„In religia creștină!..."

Și, lucrând mereu în via
Celui care-i dă arginții,
El își vinde și moșia,
Și copiii, și părinții!...

Și acum, să ne mai așternem și pe carte!

E vorba despre învățătură care se pare că e părăsită în ultimul timp. Nu se mai învață astăzi carte. Trebuie să o spunem aceasta cu toată durerea. Generațiile urmează unele după altele, ca zilele și tot ca zilele sunt schimbătoare — spunea amarnicul Gogol în cartea aceea „Sufletele noastre".

Mai ales după războiu, și în literatură și în artă și în politică, generațiile s'au succedat vertiginos și cred că fiecare an a avut cel puțin 365 de generații care s'au răsturnat unele pe altele și s'au nimicit. La drept vorbind, o generație are o vârstă cu mult mai mare și cred că dela 1916 încoace numai una s'a definit. In limitele vaste ale timpului, noi cu toate avântările și resbelurile noastre, nu însemnăm, vai, nimic.

In foiletoanele gazetelor, s'a purtat acum vreo zece ani războiul de vreo patru ani apoi al generației.

Ei bine, această generație, din care îmi place să cred că și eu fac parte, nu a rezolvat, polemic, nimic. Ea pusese carul înaintea boilor și pornise să pocnească din bice.

Dar „generația" nu a fost luată în serios decât atunci când a arătat că ea însăși poate ceva, în afară de fraudă și nihilism. Această generație s'a așternut pe lucru și în câțiva ani numai, a dat măsura realelor sale însușiri creatoare, fără să renunțe totuși, pe planul artistic la principiile înnoirii. Din această generație, fatal supusă anumitor influențe, nimeni nu mai scrie ca Mihail Sadoveanu, ba nici ca alți maeștri mai recenți.

Articolul acesta trebuia să-l scriem acum două săptămâni, când s'au redeschis Universitățile. Atât cât am putut
am pledat pentru și am înfierat nedreptatea care s'a făcut studențimii, închizându-i-se altarele de studii. Tineretul cărturar — iată nu-i mai putem spune cu tot dragul „cărturar" — era trimis în sate, să orbăcăie, să pregătească și mai avan desnădejdea generală.

Peste câteva zile, Universitățile se vor închide iarăși pentru o lună, se vor redeschide pentru examene — dacă se vor mai ține — și, iată, un an întreg pierdut pentru cultura românească.

Și dacă ar fi numai acest an! De 21 de ani de când s'a declarat războiul, în țara asta nu se mai învață carte. Aceasta ne-o dovedește fiecare sfârșit de an care înspăimântă prin lipsa de pregătire a celor examinați. Nici liceul, nici școlile de comerț, (nici cele de meserii care nu dau meseriași), nici universitățile nu mai dau intelectuali adevărați.

Examenele de bacalaureat sunt adevărate dezastre, boema universitară se prelungește câte 10 și 14 ani, iar alte examene, ca acelea de definitivat pentru învățători, ori de capacitate pentru profesori, stârnesc întotdeauna adevărate revoluții.

Apropos de examenul de capacitate. Examenul acesta s'a anunțat din toamnă, din Noembrie. Acum, când după atâtea amânări, data lui s'a fixat definitiv, candidații au cerut toți SĂ SE AMÂNE și chiar noi, în aceste coloane, am pledat pentru această amânare, cu argumente binecuvântate.

Toată durerea mea, însă, a fost tot timpul acesta că din cele câteva sute de scrisori pe care le-am primit dela candidați, niciunul nu cerea să se țină examenul! Aș fi vrut să văd un tânăr sau o domnișoară care să-mi spună dela obraz:

— Ce tot trâncăni, domnule acolo la gazetă să nu se țină?... Las' să se țină examenul, căci știm carte, suntem pregătiți, gata oricând să-l înfruntăm! Să ne facem rost în viață!

Nicio scrsioare însă din acestea.

Dacă buchea este abandonată, alte preocupări în schimb sucesc capul acestui sfânt tineret îmbătrânit fără să-și fi făcut un rost de viitor. Dintre aceste preocupări, sportul e deadreptul o calamitate. Ce-am văzut în primăvara asta și ce-am văzut mai recent la niște matchuri, m'au pus pe gânduri. Nu mai merge.

Și iată chiar aplaud hotărirea partidului liberal și a celui național-țărănesc, prin care interzic studenților să mai facă parte din cluburile respective.

Știu că hotărirea aceasta e nesinceră și e temporară, dar relațiile dintre carte și politică, le vom desbate altădată...

N. Crevedia

Țineți la țara voastră? Vreți s'o apărați și s'o transmiteți generațiilor viitoare, liberă, frumoasă și prosperă?

Nu-i decât o singură cale, pentru moment. Cale dela care aveți datoria să nu vă îndepărtați. Anume: să întărim în fiecare clipă stăpânirea noastră în toate domeniile, **să** impunem și să consolidăm pe Român oriunde există o activitate în țara aceasta.

Deaceia boicotați pretutindeni pe jidan și pe străin. Ocoliți-le spelunca de exploatare. Nu încurajați decât munca Românească!

Colonelul Joseph Beck

Astăzi sosește în București d. colonel JOSEPH BECK, ministrul de afaceri străine al Poloniei.

Vizita aceasta, ce vine într'un moment în care problemele politice din Europa Centrală încep să se contureze într'o orientare mai precisă, merită o deosebită atenție din partea noastră. Și aceasta cu atât mai mult cu cât interese comune de netăgăduit și de o importanță vitală pentru cele două țări, cer dela raporturile polono-române, stabilirea unei solide garanții pentru pace în această parte a Europei.

D. Beck este un om a cărui personalitate s'a conturat încă dela început, proeminentă, în câmpul politicii poloneze. Temperament de luptător și suflet de mare patriot, d. Beck a intrat în rândurile organizațiilor militare de eliberare a Poloniei, conduse de regretatul mareșal Pilsudski, încă din 1910, adică la vârsta de 16 ani. In 1914 era unul din luptătorii de marcă în faimoasele legiuni poloneze.

Absolvent al Școalei Politechnice din Lwow și al Exportakademiei din Viena, d. Beck își completează și instrucția militară la Academia din Varșovia, făcând o strălucită carieră militară.

Remarcat de mareșalul Pilsudski ca un element de prima ordine, imediat după lovitura de stat din Mai 1926 este luat director de cabinet al mareșalului, pentruca în 1930 să fie numit vice-președinte al Consiliului de miniștri, mareșalul Pilsudski fiind președinte de consiliu.

Această permanentă colaborare cu ilustrul bărbat de stat care a fost mareșalul Pilsudski, arată calitățile excepționale ale d-lui Beck și explică pregătirea sa politică atât de remarcabilă.

Și o consecință firească a recunoașterii acestor calități, a fost încrederea acordată de mareșalul Pilsudski care n'a văzut în d. colonel Beck un executor al politicii sale ci un colaborator care își avea în multe privinți inițiative proprii.

Trecut în 1931 subsecretar de stat la ministerul afacerilor străine este numit în 1932 conducător al acestui departament. Din acest moment politica externă a Poloniei capătă o foarte accentuată tendință de detașare din cercul confuz și oarecum de constrângere al intereselor internaționale și se statornicește pe linia intereselor pur poloneze în ansamblul unei politici de garantare a păcii.

Alianța noastră cu Polonia izvorîtă din interesul comun al celor două state de a-și garanta frontierele și a asigura pacea în această parte a Europei, a fost multă vreme limitată la un obiectiv de strictă observare a angajamentelor luate, fără a se fi căutat o lărgire a spiritului politic al acestei alianțe și nici o mai solidă strângere a raporturilor de amiciție între cele două popoare, printr'un schimb mai activ de relații și interese.

Necesitatea unei orientări a alianței noastre cu Polonia către o mai perfectă unitate de vederi, a fost înțeleasă de d. Victor Antonescu ministrul nostru de afaceri străine, care a căutat să strângă raporturile de prietenie dintre cele două state. La rândul său d. colonel Beck a arătat o deosebită înțelegere față de acest amical avans și astfel din toamna anului 1936, raporturile româno-polone au căpătat o înfățișare din cele mai active.

Vizita de acum a ministrului de externe polon, înseamnă o accentuare a dorinței celor două țări de a păstra și adânci noua linie politică a alianței polono-române.

Intr'un moment în care politica Europei Centrale este la ordinea zilei, schimbul acesta de vederi între conducătorii politicii externe a celor două state, este sortit să aducă o garanție nouă intereselor polono-române în această parte a Continentului și, păcii în general.

Fără să fi schimbat nimic în orientarea politicii externe a Poloniei, d. colonel Beck înțelege să lărgească sfera acestei politici, adaptând-o tuturor problemelor ridicate de noua situație a relațiilor europene. De aceia vizita sa la București înseamnă un important eveniment în politica europeană.

Petru Bănescu

Bătălia literară

de O. DENSUȘIANU-FIUL

Inițiată printr'o intervenție a d-lui Brătescu-Voinești în ziarul „Universul" discuția în jurul literaturii morale și celei pornografice se intensifică tot mai mult în presa noastră. Depășește chiar această presă, luînd un caracter de apriga bătălie literară, în urma conferințelor d-lor Iorga și Brătescu-Voinești la Academie și a pretinsului răspuns al d-lor Arghezi, Ralea, etc.... adresat acum citeva zile din aula Fundației Carol.

Incepem prin a spune că regretăm că aula Fundației Universitare Carol al II-lea a adăpostit falanga apărătorilor unor energumeni de talia lui Geo Bogza și a lui Bonciu.

Oricare altă sală, în afară de aceia a Ateneului, bineînțeles, ar fi putut adăposti o liberă și îndrăzneață desfășurare de argumente în favoarea libertății în artă, numai aula Fundației Carol al II-lea, nu. Se riscă prin aceasta să se confunde o anumită atitudine de sfidătoare îndrăzneală, cu o instituție și chiar cu o editură ce trebue să reprezinte, prin excelență, curentul sănătos al literaturii romîne.

Oricum, președinția d-lui Rădulescu-Motru, ce a ținut să ia parte la manifestația de simpatie pentru scriitorii ce au căzut sub rigorile unui drept articol de lege și situația de academician a d-lui Rădulescu-Motru tinde să adâncească demarcația ivită între două tabere de cărturari și s'o afirme chiar în sînul unei Academii ce n'ar fi de mirare să se desbine în alte două tabere asemănătoare.

Caracteristica firească a polemicei întreprinse: o veche discuție ce e totuși veșnic nouă a revenit în coloanele amorțite ale multor publicații românești. Și, altă caracteristică deopotrivă de firească, cele două atitudini literare ce se înfruntă au stràns automat două viziuni sociale și politice în flagrant antagonism: desfriul „libertății" democratice și drastica canalizare a unei discipline sufletului național. Dreapta și stînga, pînă eri adversari politici, se înfruntă acum, pe aceleași baze, de interpretări omenești și soțiale, în domeniul literilor.

Academia, clasică, conservatoare, esențialmente reprezentativă și națională nu va întîrzia desigur să răspundă. Și acei prin care va răspunde se numesc Nicolae Iorga, Ion Petrovici, I. Al. Brătescu-Voinești și Octavian Goga.

De partea cealaltă se și desenează figurile combative ale d-lui Arghezi, Rădulescu-Motru... M. Ralea (!), Mihail Sadoveanu.

(Urmare în pagina 2-a)

Să fim rasiști și naționaliști ca evreii!

Un imperativ politic și național al Romîniei de azi

de ȘTEFAN IONESCU

„...Pe acest pământ ne găsim de secole și avem dreptul să ne spunem cuvântul. Am examinat revendicările noastre dacă sunt în acord cu interesele mari ale țării și le subordonăm acestor interese... Nu suntem streini în această țară. Pe acest pământ noi am luptat pentru interesele României. In toate războaiele pentru apărarea plaiurilor, evreii s'au găsit întotdeauna alături de frații lor, români... Suntem acuzați de comunism. Comunismul însă suprimă proprietatea, egalitatea în fața legilor. Lupta noastră are tocmai un obiectiv contrariu. Doctrinarii naționalismului vor revizuirea încetățenirilor. Aceste revizuiri s'au mai făcut, în 1918, în 1924".

Pe acest ton și cu asemenea idei a vorbit *d. dr. W. Filderman*, președintele „Uniunii evreilor", la întrunirea evreească de Duminică, dela sala Tomis.

Cum asemenea afirmațiuni nu pot rămâne fără răspuns din partea noastră, a acestora cari ne iubim cu pasiune pământul și cerul acesta românesc, vom căuta să arătăm că ceeace a spus președintele „Uniunii evreilor", nu numai că nu corespunde adevărului dar chiar este în flagrantă contradicție cu ceeace face d-sa. Astfel, oare nu d. dr. *W. Filderman* este acela care în calitatea d-sale de președinte al „Uniunii evreilor" a semnat în Ianuarie 1937 împreună cu d-nii dr. *Th. Fischer* și dr. *I. Niemerower*, un comunicat prin care se afirmă că în România *„numeroase organizații și ziare românești tind la confiscarea averii evreilor, la răpirea dreptului lor de muncă și la punerea lor în situația de „paria"?*

Dacă evreii sunt buni cetățeni, în frunte cu d. dr. W. Filderman, pe cine a vrut să alarmeze d-sa? Nu cumva a vrut să dea alarma împotriva României în sferele de influență internațională ale evreilor?

Dar să trecem la obiectivul principal al acestor rânduri. Să căutăm să desprindem din situația politică și economică a României de azi ca și din analizarea elementelor cari urmăresc destrămarea și chiar transformarea caracterului politic al statului român, prin instaurarea comunismului, — să vedem din toată această prezentare dacă nu cumva evreii sunt aceia cari urmăresc și destrămarea morală și materială, și distrugerea statului și subjugarea nației. Și facem aceasta pentrucă d. dr. *Filderman* a avut imprudența să afirme că evreii au luptat pentru interesele României, că au fost în războaie *„alături de frații lor românii"*, că sunt... anticomuniști, că nu mai este necesară o revizuire a încetățenirilor, etc.

Evident, în cadrul restrâns al unui foileton, nu vom putea discuta pe larg grava problemă evreiască. De aceia ne vom mulțumi numai să amintim o serie de fapte, cari se petrec sub ochii noștri, și cari ne vin acum sub condei, din care va reieși tocmai contrariul celor afirmate de d. *dr. Filderman*.

*

Noi am afirmat la început acestor rânduri că evreii sunt aceia cari contribue în integrală măsură la destrămarea morală, politică și materială a statului și nației urmărind chiar distrugerea statului, și integrala subjugare, dominare a nației prin comunism.

Să vedem.

In primul rând, din punct de vedere moral, vom constata că cea mai mare parte din literatura pornografică ce se scrie la noi, care literatură otrăvește sufletul cititorilor, este scrisă de evrei. Dar mai ales vom constata că prin falsificarea valorilor estetice, se urmărește, de către evrei, pe deoparte, înstreinarea spiritului românesc pe care trebue să-l aibă literatura noastră, ca emanație a spiritului creator de cultură umană al naționalității iar pe de altă parte se urmărește diformarea stilului limbei noastre prin introducerea unor termeni cari nu o inovează ci e barbarizează. Exemple? Luați orice „operă" scrisă de *Ion Călugăru, Mihail Sebastian, F. Aderca*, citiți poeziile de spital ale lui *Camil Baltazar* (ce frumoase nume au toți acești... scriitori *români!*), răsfoiți chiar romanele lui *I. Peltz*, și veți constata că tematica acestor *„opere"*, roman sau poezie, are un caracter pur iudaic, complet străin de spiritul nostru iar forma în care sunt scrise, constitue un adevărat sacrilegiu împotriva frumosului nostru grai. Și este drept să fie așa: literatură înseamnă o trăire potrivită spiritului scriitorului. Și cum vreți ca acești „scriitori" evrei să simtă cum vibrează sufletul românesc?

Din punct de vedere politic, quasi-unanimitatea condamnaților politici, cari urmăresc o altă ordine în stat, sunt evrei. Pușcăriile noastre sunt adevărate ghetto-uri, iar consiliile noastre de război judecă, mai ales, pe comuniștii cari mai toți sunt evrei. Incontestabil printre agitatorii comuniști sunt și unii români, amețiți de banii pe cari îi primesc dela coreligionarii *d-rului Filderman*, dar aceștia sunt atât de puțini la număr încât se poate afirma cu certitudine că elementul majoritar din această țară este complet refractar comunismului în timp ce cea mai mare parte din lumea evreilor... noștri sunt comuniști.

Societățile secrete, ocultele antiromânești, în frunte cu masoneria anti-creștină, anti-monarhică și anti-națională, — cine le formează? Oare nu evreii sunt aceia cari dau cel mai mare procent?

Din punct de vedere național, al situației elementului românesc, nu este recunoscut astăzi, de toată conștiința politică, nu politicianistă, a acestei țări, că din cauza evreilor mor Moții de mizerie și de foame? Iar Maramureșenii nu sunt pe punctul de a fi complet distruși din cauza elementului evreesc care este în majoritate în Maramureșul lui Dragoș-Vodă, și care element îi înăbușă, îi asfixiază pe bieții români? Dar orașele? România

(Continuare în pag. II)

Cămașa de forță

Holtman Cojcaru

e o bomboană de băiat. E o plăcere să stai de vorbă cu el.

E mai ales foarte spiritual. Atât de spiritual încât și-a dat toată... modestia la o parte și mărturisește aceasta ritos în „Facla".

Zice:

„N. Bagdasar, Mircea Vulcănescu, profesorul Duică, prof. Floru și alți filosofi discutau acum o săptămână despre filosofie, înțelepciune și tentație și tocmai în clipa în care au ajuns la concluzia că nimic nu poate excita pe un filosof, ochii mei zăriră pe legătura unei cărți numele lui Kant și atunci replicai:

„...Bă știți ce excită sigur pe orice filosof? Kant-aridul!".

Asociația de idei, bat-o vina! Isi adusese aminte că, de bine de rău, e și el filosof. Și-și cunoaște omul slăbiciunea...

La șezătoare

Duminică, a avut loc la Focșani, o reușită șezătoare literară, la care au fost convocați să citească poesie și câțiva „maeștri" dela București.

Unul dintre aceștia, cum ajunse în gară, întrebă pe poetul Virgil Huzum, organizatorul acestui albastru festival:

— Ce face amicul meu, inginerul Blănaru?

— Bine. Il văzui adineauri prin oraș.

— Era tot cu faimoasa lui mașină?.

— Nu.

— Era atunci, desigur, cu și mai faimoasa lui barbă...

SPORT

Etapa de mâine

Vineri reîncepe bătălia divizionară

Etapa divizionară de mâine comportă mai multe întâlniri care se vor disputa cu egală intensitate în Capitală ca și în provincie.

Vom începe cu întâlnirile în București.

F. C. RAPID-AMEFA JUVENTUS-C. A. O.

Arena Venus, care ne-a oferit în sezonul acesta atâtea spectacole sportive de mare anvergură, găzduește și de data aceasta două întâlniri de mare interes.

Prima, aceea dintre ex-feroviari și muncitorii din Arad, constituie una din întâlnirile decisive ale etapei.

Decisive nu pentrucă ne-ar putea furniza un leader nou — Venus e încă tare pe poziție! — dar pentrucă *poate desemna* pe cel de al doilea clasat, și indica astfel pe challengerul probabil la titlul național (deși în acest timp Victoria, la Arad, printr'o eventuală înfrângere a Gloriei, poate răsturna multe socoteli).

Dar în afară de aceste considerațiuni... aritmetice, matchul în sine prezintă un interes peste care nu se poate trece cu prea mare ușurință.

Amefa joacă pentru prima oară în București în cursul acestui sezon, fapt care provoacă un interes legitim.

Formația arădenilor — o formație aproape exclusiv maghiară — nu este încă cu certitudine cunoscută. In schimb feroviarii și-au fixat echipa:

Rădulescu, Roșculeț, Wetzer-Vintilă, Rășinaru, Rafinsky-Moldoveanu, Auer, Lengheriu, Baratky, Bogdan.

Dacă ar fi să ne conducem după matchurile din 1934 când A.M.E.F.A. a învins de patru ori consecutiv fosta echipă a C. F. R.-ului ar trebui să-i considerăm pe aceștia drept victimă sigură.

Intre timp însă lucrurile s'au mai schimbat și dacă bucureștenii nu vor câștiga, vor reuși totuși să termine la egalitate.

Matchul al doilea, dintre Juventus și C.A.O. se anunță de asemenea cu certe titluri de atracție.

Deși echipele nu s'au format încă, putem anticipa că formațiile combatanților de mâine depe Venus, nu vor fi aproape deloc modificate.

In ciuda tuturor pronosticurilor, anticipăm victoria echipei lui Vogl.

VENUS JOACA LA ORADEA

Campionii prezumtivi se deplasează la Oradea unde vor primi replica Crișanei.

In mod normal Venus ar trebui să câștige cu ușurință.

Considerând însă că echipa Crișana furnizează întotdeauna matchuri foarte bune pe teren propriu. convingerea noastră este că Venus va trebui să se întrebuințeze foarte serios pentruca să câștige.

Și credem că o va face, cu atât mai mult cu cât în curând se termină campionatul și începe... Cupa Europei Centrale.

UNIREA SE DEPLASEAZA LA TIMIȘOARA

Un match foarte greu va avea de susținut Unirea-Tricolor la Timișoara UNDE VA TREBUI SA INVINGA CU ORICE EFORTURI PENTRU A SE ELIBERA DE POSIBILITATEA RETROGRADARII.

Unirii Tricolor i se urmărește — din umbră — retrogradarea. O spunem cu preciziune.

Unirea Tricolor să nu se lase intimidată. Să joace cu ambiție, cu elan și mai ales cu convingerea că trebuie să câștige.

Unirea Tricolor nu poate să piardă. NU ARE DREPTUL SA PIARDA !...

E tot ce putem spune echipei d-lui av. Negulescu, înaintea acestui match decisiv.

VICTORIA-GLORIA, LA ARAD

Un match între două echipe foarte simpatice și foarte românești are loc mâine la Arad unde Victoria — una din marile nădejdi ale sportului românesc — va încerca să smulgă două puncte echipei Gloria.

Deși Victoria e favorită, matchul rămâne încă deschis.

VA BATE „U" PE RIPENSIA LA CLUJ?

Deși înfrântă Duminică de Crișana (1-3) echipa Universității se prezintă mâine în fața foștilor campioni cu suficiente șanse de victorie.

„U" joacă pe teren propriu și vrea cu orice preț să se reabiliteze.

Nu vedem ce ar putea-o împiedica, afară doar de o formă prea strălucită a Ripensiei, ipoteză pe care să ne fie permis a o considera puțin cam prematură. „U" e favoritul nostru.

Etapa de mâine va rezolva ultimele necunoscute ale problemei de algebră divizionară pe care ne-o prezintă campionatul național de football din acest an.

RUGBY

Matchul România-Italia

Asupra întâlnirii internaționale de Duminică, între reprezentativele Italiei și României, vom reveni pe larg în numărul nostru de mâine.

Deocamdată ținem să consemnăm în aceste rânduri, importanța acestei mari întâlniri și repercusiunile extrem de favorabile pe cari le-ar putea avea o victorie românească asupra națională italiene.

Sperăm că spectatorii nu vor lipsi dela această măreață zi a rugby-ului român și nu-și va precupeți aplauzele și încurajările pentru echipa noastră, exclusiv românească, *în vreme ce adesea se dovedește atât de amabil cu minoritarii din „reprezentativele" de football...*

E chestie de mândrie și demnitate românească.

BOX

Va învinge Milică Teodorescu pe Rebel?

In cadrul unei reuniuni de box, care se organizează la Lyon în ziua de 5 Mai, Milică Teodorescu va întâlni pe francezul Rebel — fostul egal al lui Doculescu — pe care dacă-l va învinge, scriu ziarele pariziene, românul va fi indiscutabil acceptat ca challenger al lui Waunters, campionul Europei.

Credem că „Milică" își va însuși fără prea multă dificultate, o victorie deajuns de concludentă.

Turneul pascal

Nici în timpul sărbătorilor Sf. Paști Capitala nu va fi lipsită de un excelent program sportiv de mare anvergură.

E vorba de turneul marei echipe jugoslave, Beogradsky.

3 Mai: Ripensia-Beogradsky ziua doua de Paște, Ripensia din Timișoara va juca pe Venus cu faimoasa echipă Beogradsky, cel mai autorizat reprezentant al footballului jugoslav.

4 Mai: Venus—Beogradsky.

Pentru a 3-a zi de Paște e rezervat matchul dintre Beogradsky și prezumtivii campioni naționali, Venus.

Programul a fost astfel întocmit în urma unei convorbiri telefonice între d-nii Av. Eladescu și Cornel Lazăr.

ZI DE ZI

— F. R. F. A.-ul n'a răspuns încă la adresa clubului F. C. Rapid care a cerut să aprobe pentru zilele de 15 și 16 Mai disputarea a două matchuri ale echipei pestane Ujpest *în București.*

E probabil că răspunsul va fi afirmativ.

— SAMBATA seara, în Parcul Ferdinand are loc gala de box a grupării „Turda", având cap de afiș matchul profesionist Aurel Climan-Benjamin Adania.

— ECHIPA DE VOLLEY a căminului studențesc Vasiliu C. N. Bolnavu are câteva elemente de mare talent. Am remarcat în special pe jucătorii Mătase *și* Oniga, *două elemente susceptibili de selecționare în echipa națională.*

— Mâine, pe arena „Venus" excelenta echipă a Sportului Studențesc, recentă și glorioasă învingătoare a macabeilor lui Leonte-Stoicarman (6-1 e un scor care nu se uită ușor!...) va întâlni în cadrul diviziei naționale B, puternica echipă brașoveană I. A. R.

Studenții sunt favoriții partidei.

Mișcarea LITERARA și artistică

Neagu Beagu Rădulescu

Neagu Rădulescu a fost, cu adevărat, o revelație pentru publicul românesc.

Acum vre-o cinci sau șase ani, un tânăr licean răspândea prin reviste niște schițe literare năstrușnice, de-o categorică originalitate.

Subiectele lui Neagu Rădulescu se ridicau din mahalaua noastră și din cealaltă periferie, cea literară. Umorist, tânărul autor își bătea joc de oameni și își bătea în felul lui, numai al lui. Un umor crunt ca o măciucă, dar o măciucă, vedeți d-voastră, înflorită. Neagu Rădulescu e un satiric care duce în cârcă un poet. Dotat cu o fantezie fără fund, el știe să înfrumusețeze toate urâciunile din care se inspiră. Imaginea, mai ales, este la Rădulescu o forță rară care ilumineză totul. Cele mai grase și mai proaspete imagini, la zăltatul acesta le-am citit. Imaginea lui, chiar când vrea să fie strict poetică, pică așa fel încât compromite și cele mai aurite intențiuni. Iar imaginea umoristică propriu zisă, o, aceea este de-o opulență și de-o savoare nemaiîntâlnite. Mi-aduc aminte de niște călugări ai lui și de niște țărani; dar cocoanili lui dela mahala, dar soldații, dar poeții! Pe de altă parte, are Negulescu ăsta o nerusinare a lui, un fel de-a fi mucalit, care cucereste numai decât.

Aceste daruri violente l-au adus numaidecât în vitrină. Până în prezent, Neagu Rădulescu a tipărit, la vârsta lui de nouăspe ani, nu mai puțin de trei volume și, desigur, la 30 de ani, va fi semnat cel puțin 70 de volume, ca Mihail Sadoveanu și E. Lovinescu, prietenii peanei sale.

Despre două din cărțile lui Neagu, am scris, la timpul lor, cu plăcere. Despre ultima — i'auziți ce isteț îi zice: „Sunt soldat și călăreț"! — credem că vom găsi vreodată, aici, o oră liberă, s'o lăudăm.

Noi, firește, am vrea ca Neagu Rădulescu să se ia mai în serios ca literat căci are, aimanaua neaibii, un car de talent. Literatura, vezi, este ceva foarte grav și, odată prins în iatacul ei, trebuie să...

Dar lui Neagu Beagu îi place să vorbim despre expozițiile sale de caricaturi.

Ei bine, afirmăm aici în plină stradă, că NEAGU, june așa cum e și-l bate toți, este cel mai mare caricaturist al nostru. El este acum, la Mozart, la a VI-a manifestare și n'a avut vreodată o expoziție care să nu întrunească cele mai categorice și mai gălăgioase sufragii. Acum chiar, după trei săptămâni dela vernisaj, vedeam ieri cum lumea — pe cuvânt de onoare — nu mai avea loc în sală. (Oare, Chefereul a fi acordat și 50% reducere pentru expoziția acestui măzgălici extraordinar?) Și râdea lumea și râdeau fetili și râdeau boerii și râdea d. profesor Mihail Dragomirescu, cu toate osânzele sale universitare...

Metoda lui Neagu în caricatură — dacă se poate vorbi de metodă la acest pictor care în viața lui n'a dat pe la Școala de Belle-Arte! — este tot literară. Neagu îi îmbrezează pe oameni și-i pocește, și-i sucește și-i învârtește, dar fantezia lui ține să adaoge la personalitatea subiectului, ba o spadă, ba o lună, ba o floare, artificii care vin din pana artistului, din cârcă. Atunci, însă, când s'o porni Neagu pe răutate — să te ții! El nu se mai uită atunci că muza e un poet — adică un ce divin, cum credea Baudelaire — nici că e un dascăl ori o domnișoară. Neagu este de o cruzime turcească! Pe femei și pe criticii literari, are el un ponos neînduplecat. Vă amintiți, desigur, de bătăile celebre pe care le-a mâncat el dela câteva actrițe tot așa de celebre. Il băteau pe Neagu cu umbrela, cu pantoful, îl sfâșiau cu dinții și cu unghiile și el țipa: „Aoleo, lăsați-mă, că nu mai fac!"

Dar, anul viitor, în Aprilie, dracul acesta împelițat, iar apărea cu panourile fanteziei sale și iar apărea apoi plin de sânge în fața juraților.

De care să râd mai mult din figurile prezentate în actuala expoziție?

Iată pe Virgil Madgearu, făcut în forma unui galoș. (Mă băete, să știi că acesta este idealul caricaturii: să sintetizezi, să sintetizezi până la țipăt calitățile și defectele cuiva și totuși să-l faci pe individ să semene. Ai mai avut tu acum un an cu N. Iorga în forma vietății aceleea de mare cum îi zice? — care împrăștie în juru-i cerneală. Genială, caricatura aceea!)

Iată, mai departe, caricatura intitulată: „De ziua nevesti-mi". Il reprezintă pe vecinul meu de mahala Tony Bulandra, călare pe o cămilă, adică pe... d-na Lucia Sturza, marea actriță. Crudă caricatură, dar tare spirituală.

Iată pe Sandu Tudor, cu barba și cu profilul lui încruntat — și bineînțeles, cu cartea 'n mână. Iată pe Mareșalul Averescu, sub forma unei plante —un ghiocel alb— ieșit la soare. Iată pe scriitoarea Sarina Casvan — o găină care ouă...

Și toate seamănă cu subiectul. Seamănă foarte bine, oricât vitriol ar arunca Neagu peste ei.

De-ați ști, totuși, Doamnelor și Domnilor și Domnișoarelor, ce băiat bun e Neagu, puiul acesta de înaltă mahala plastică și literară...

N. Crev.

Teatrul Național

„Serenada din trecut"

de Mircea Dem. Rădulescu

Jubileul de 50 reprezentații

Luni 26 Aprilie, seara, se va reprezenta pentru a 50-a oară: „SERENADA DIN TRECUT" de d. MIRCEA DEM. RADULESCU, marele succes al Teatrului Național.

Această valoroasă piesă premiată de două ori de direcția generală a Teatrului Național și înscrisă în repertoriul permanent, elogiată de intreaga critică teatrală, reprezintă o mare biruință pe tărâmul dramaturgiei originale, atât prin numărul reprezentațiilor cât și prin înalta valoare etică și estetică.

Străbătută de un avântat lirism, și profund naționalism, cu versuri armonioase și elegante, evocând pitorescul vremilor patriarhale, „SERENADA DIN TRECUT", piesa poetului MIRCEA DEM. RADULESCU este unul din cele mai frumoase spectacole ce s'au realizat pe prima noastră scenă.

Jubileul de 50 de reprezentații ale „SERENADEI DIN TRECUT" va fi un eveniment ce face cinste atât Teatrului Național, cât și d-lui MIRCEA DEM. RADULESCU.

Tot despre codul social

Familia în sociologia creștină

Scriam mai zilele trecute tot dealungul acestor două coloane, impresiile culese cu prilejul lecturii unei cărți — intitulată „CODUL SOCIAL" — care a apărut cu mare întârziere în librăriile noastre. Cartea tradusă de d-nii G. P. Gheorghiu și F. Luzis, este un mic tratat de sociologie creștină, formulat după îndelungate strădanii și verificări de către „Uniunea internațională de studii sociale" *din Malines-Belgia, de sub președinția cardinalului Mercier.*

Această uniune compusă din emeriți sociologi laici și dintr'un mare număr de clerici, este asemănătoare „Uniunii din Fribourg" care între 1884-1891 a urmărit cam aceleași scopuri, determinate doar de alte cauze.

Războiul mondial a dat însă naștere la o serie de noui probleme sociale care își cer o fireasă rezolvare, mai ales în privința chestiunilor privitoare la legislațiile muncitorești pe care astăzi le speculează în fel și chipuri comunismul.

Scopul Uniunii creștine din Malines este sintetizat în următoarele puncte :

1) Studiul problemelor sociale în lumina moralei creștine.

2) A comunica publicului și în special muncitorimii directivele și rezoluțiile uniunii.

3) Eventuala creare a unui biurou de consultații sociale.

Dar dintre toate problemele desbătute și codificate de această uniune în cartea despre care vorbim, cea mai importantă ni s'a părut problema familiei desbătută și reglementată în cadrul sociologic creștin. Vom reproduce mai jos câteva pasagii din acest cod, privitoare la viața familiară, care vor trebui să formeze încă multă vreme punctele cardinale ale societății de astăzi.

Articolul zece, al constituției sociale din Malines arată cum nu se poate mai bine rostul acestei instituțiuni, familia, pe care o socotește ca fiind direct provenită din natură, având ca principiu de temelie căsătoria monogamă și indisolubilă ridicată de Iisus Cristos, la demnitatea de Taină. Desbate apoi chestiunile în legătură cu familia și întreținerea speciei, arătând că distincțiunea între transmisiunea legitimă și cea nelegitimă a vieții se impune legiuitorului. Un alt articol stabilește că familia are dreptul de a fi ocrotită împotriva diverselor flageluri, care o amenință cu disolvarea, cum sunt: destrăbălarea publică, a spectacolelor, a unei anumite prese, alcoolismul ; tuberculoza ; regimul bordelelor ; neo-maltusianizmul etc.

Drepturile copilului sunt apoi pe larg stabilite, arătându-se că el are dreptul la creșterea fizică, intelectuală morală și religioasă.

Școala în concepția sociologică creștină completează opera de educație părintească, învățătorul fiind prin funcțiunea sa delegatul părinților.

Biserica apoi, trebue să-și însușiască toate materiile filosofice, istorice și sociale înrudite cu dogma și cu morala, ajutând astfel și ea la întărirea familiei.

Statul are datoria de a sprijini în primul loc Biserica și familia având dreptul de protecție și control asupra educației ce se dă generațiilor care se succed. Codul social, consideră ca injust și ilicit dreptul pe care un stat și l-ar lua de a obliga pe locuitori să-și trimită copiii la școli cari ar fi împotriva conștiinței creștine și preferințelor legitime, care sunt întemeiate pe unica și cea mai importantă instituție socială care s'a putut fonda până astăzi : FAMILIA.

Respectarea acestei instituții-molecule *în viața de astăzi a statelor formează o garanție serioasă de progres și de civilizație pe care nu va putea să o distrugă superficialitatea sistemelor astăzi în continuă prefacere. Rezimat pe pilonii solizi ai unei îndelungate experiențe, Codul social conține adevăruri stringente de continuă permanență, după care societatea creștină va trebui să se călăuzească încă multă vreme.*

Acestea au fost motivele pentru care am găsit necesar să lăudăm inițiativa, traducătorilor cărții în românește și să stăruim asupra conținutului acestui catehism social.

Șt. Anghelescu

Aspecte, Insigne, Comentarii

ACADEMIA ROMANA — va ține ședință publică Vineri, 23 Aprilie c., la ora 15.

D. Octavian Goga va ține, în ciclul conferințelor Academiei, **în contra tendințelor de pervertire a literaturii noastre, o conferință cu titlul : „Infiltrații străine în literatura românească".**

„Porunca Vremii" — întreprinde, cu începere de Sâmbătă 24 Martie o anchetă privind întreaga viață literară, teatrală și artistică românească.

Vor colabora cele mai însemnate personalități ale intelectualității românești.

Pentru conducerea acestei noui îndrumări ce se încearcă a se da culturii noastre, PORUNCA VREMII a câștigat pe d. prof. Ion Sân-Giorgiu, membru al Academiei Germane.

Vigurosul autor dramatic, ale cărui piese s'au jucat pe mai mult scene străine și a cărui ultimă lucrare a fost luată spre a fi reprezentată de patru mari teatre germane ne aduce îmbucurătoarea veste că are gata de tipar primul volum din Monografia lui Goethe ce va apare în toamnă în editura Fundațiilor Culturale Regale.

La Praga — în sala Teatrului Național cehoslovac, are loc astăseară premiera, în limba cehă, a comediei „Scrisoarea pierdută", de I. L. Caragiale.

Cum se vede, autorul lui „Conu' Leonida față cu reacțiunea" este apreciat nu numai la Ploești, dar și în republica democrată de la N.W.

Premiul Nobel — *pe anul acesta, anunță institutul Nobel din Stockholm, va fi de 158.463 coroane suedeze.*

Cum se vede premiul e mai mic decât anul trecut când el se ridica la suma de 159.849 coroane suedeze.

Săracesc și fabricanții de chibrituri și șosele...

La 1 Mai a. c. — apare „GAZETA IALOMIȚENILOR" sub direcția d-lor : C. SINIȘTEANU, VIRGIL STOENESCU și SIMA IONESCU-CRUNȚI, membri în comitetul de conducere al „ASOCIAȚIEI IALOMIȚENILOR", domiciliați în București.

Prin urmare încă o tribună românească. O așteptăm bucuroși și ne vom face o plăcută datorie să-i însemnăm aici meritele.

Astăzi

Joi, 22 Aprilie, la orele 9 seara, are loc în sala Dalles concertul de muzică modernă dat de d-ra Viorica Anghel, cu concursul d-lor T. Cosma și B. Alexandrescu la două piane.

Concertul A. C. T-ului la Câmpina

CAMPINA 21. — Luni seara corul asociației creștine a tinerilor a dat în orașul nostru un concert în cadrul festivalului artistic organizat de ucenicii străjeri din acest oraș.

Festivalul s'a bucurat de o bună organizație datorită d-lui I. SLAMA director al Școalei de ucenici din orașul nostru.

La festival a asistat un numeros și select public care a răsplătit cu îndelungi aplauze atât producțiunile reușite ale elevilor ucenici, cât mai ales minunatele bucăți muzicale cântate de corul asociației creștine a tinerilor.

Partea I-a a programului a fost formată din diferite coruri, dansuri naționale, exerciții gimnastice si recitări din poetul VASILE MILITARU toate executate de elevii ucenici.

D. ing. *Axente Cornelin* a ținut o minunată causerie, apoi d. ing. *André Potrault* acompaniat la pian de d-na *Corina Sava* a executat la violoncel „Sonata" de Grieg.

Revelația programului a fost însă corul Asociației creștine a tinerilor de subt conducerea maestrului RADU BOTEZ.

Bucățile cântate au entuziasmat pur și simplu asistența. Fiindcă, trebuie să mărturisim publicului din orașul nostru, rare ori îi este dat să asculte muzică bună, așa cum a ascultat Luni seara.

Și cetățenii orașului Câmpina au ținut să participe la acest fericit prilej într'un număr impunător.

Ne facem prin aceste rânduri, datoria de onoare, de a aduce modestele noastre mulțumiri, d-lui C. ZAHIRNIC, secretarul general al asociației, d-lui dirijor RADU BOTEZ cât și întregului ansamblu.

Capitol și Roxy: FLACARA VERDE jurnal și completare

Să fim rasiști și naționaliști ca evreii!

(Urmare din pag. I-a)

trăește un proces de desnaționalizare, având orașele, și chiar unele regiuni, după cum am văzut, în integrala stăpânire a evreilor. Nu se poate vorbi în România Mare de o viață românească în lumea orașelor! Acesta este adevărul.

Dar mai departe.

Din punct de vedere material, al sănătății fizice a neamului nostru, nu este, oare, pe deplin stabilit că alcoolizarea nației este făcută numai de evrei? Toate cârciumile. din toate satele României sunt. precum se știe, conduse de evrei. In Basarabia, mă informează un cunoscător al situației, în toate satele cu o populație de 5—600 locuitori, sunt câte 5—6 cârciumi evreiești! Iar brevetele acestor cârciumari sunt scoase de către evrei din consiliile comunale din Basarabia. Dar Regele spirtului, evreul... baron Neumann, dela Arad, ce face altceva decât să alcoolizeze, lent dar definitiv, nația?

Dar în război, cine a dat cel mai mare coeficient de trădători și de spioni? Nu evreii? Citească oricine, chiar d. dr. *Filderman,* opera d-lui *A. C. Cuza: „Jidanii în război"*, și va vedea, negru pe alb, că în timpul războiului mondial defecțiunile pe cari le-a suferit armata noastră au fost cauzate mai ales de evrei.

Desigur că ceeace am scris noi, este numai o extrem de palidă schițare a problemei. Dar aceste fapte, pe cari le trăim cu toții și pe cari le cunoaștem atât de bine, au darul să ne arate, că antisemitismul în România nu este pornit din ura de rasă, cum vor să-l scuze evreii, — ci este consecința firească a acțiunii de destrămare națională pe care o duc evreii, pentru consolidarea, întărirea și stăpânirea lor peste trupul nației care i-a primit cu brațele atât de deschise. *Pentrucă acesta este adevărul: poporul evreu își justifică existența milenară tocmai prin practica acestor paradoxe: evreii sunt anti-rasiști, când este vorba de națiunea a cărei putere o macină, dar, știut este, ei sunt cei mai ardenți militanți ai rasismului; evreii sunt internaționaliști, pentru a slăbi și subjuga națiile, deși ei sunt cei mai șovini naționaliști pe care i-a cunoscut istoria popoarelor.*

In asemenea condiții, noi românii, pentru a putea trăi, trebuie să ne apărăm împotriva pericolului evreesc, și pentru aceasta trebuie să fim rasiști și naționaliști, ca evreii. Acesta este adevărul. O altă concluzie nu există. Rămâne, să așteptăm momentul politic oportun, când această teorie o vom putea pune în practică.

Ștefan Ionescu

DE LA O ZI LA ALTA

TEATRU

OPERA ROMANA : Relache.
TEATRUL NAȚIONAL : mat. Apus de soare ; seara : Vreau să trăiesc
TEATRUL REGINA MARIA : mat.: In amurg ; seara : Lupul și sania
COMEDIA : Floare de lămâiță.
TEATRUL VESEL : Călugărul din vechiul schit.
TEATRUL ALHAMBRA: Super Alhambra 1937.
TEATRUL LIGII CULTURALE : Fiul cel pierdut.
TEATRUL MODERN: 25 la...
TEATRUL MAJESTIC: Amor sovietic, comedie în 4 acte de V. Kataew.
TEATRUL EFORIE : Văduva veselă.

CINEMA

CAPITOL: Flacăra verde, jurnal și completare.
ARO: Mitsuko cu Sessue Hayakawa.
ROXY: Flacăra verde, jurnal și completare.
TRIANON: Extravaganta d-ra Bennet. și jurnal Para mount.
A.R.P.A.: In sbor spre China, jurnal și complectare.
FEMINA : Călătorie suspectă și completare colorată.
FORUM: Voi fi a ta și Bestia umană.
FRANKLIN: Marșul de noapte și Aur în stradă.
OMNIA: Voi fi a ta și Regina junglei.
CITY: Grădina lui Alah și Aur chinezesc.
DARLY: Boccaccio și Dușmanii oamenilor.
MARCONI: Nu mi-am ucis soțul, Fata din Salem și revistă.
MODEL: Chipuri uitate și Călărețul mascat.
DORI: Vampirul din Praga și Insula plutitoare.
COTROCENI: Marșul de noapte și Piccolino.
DIANA: Curierul din California și Rin-Tin-Tin salvator.
DICHIU Micul lord, Mizerabilii și Lilly Simphonies colorat.
ORFEU: Gelozie și Valul pictat.
TRIUMF: Romanul unei minore și Cascada bletemată.
PACHE: Romeo și Julieta și 13 ore în văzduh.
VOLGA (Dorobanți): Agentul special și La porte du large.
LIZEANU: Tumultes și Beyond Bengal.
CENTRAL: Antonio Adverso, Maglavit, Turul ciclist și revistă.
DOAMNEI: (Manon): Revolta de pe Bounty și Jurnalul unei cameriste.
PAX (calea Rahovei 236): Soție și Amantă cu Kay Francisc și Comoara blestemată.
FLORIDA: Paris și Katerina.
MILANO: Reputația d-rei Alenburi și Steaua norocului.
BARCELONA: Viața lui Iisus și Prăpastia morții.
ILEANA: Extravagantul Mr. Decds și Diavolul alb.
IZBÂNDA: Avantgarda eroilor și M-me Bouterfly.
LOLICA: Golgotha și Guliver în țara piticilor.

RADIO

JOI, 22 APRILIE 1937

14.10. Radio jurnal. Ora. Mersul vremii. Bursa. Știri interne și externe.
14.30. Muzică variată (discuri).
15.00. Ultimele știri.
16.45. Ora Copiilor: 1. Șezătoarea școalei primare de fete No. 24 de sub direcția d-nei Enescu-Stâlpeni; „Minunile Mării", scenariu radiofonic de N. Papatanasiu. Muzică de d-ra Eliza Țilensky; cond. muzicală d-na Laetiția Enescu-Monteros; 2) Jurnalul copiilor de Victor Ion Popa.
18.00. Concert de muzică distractivă și de dans. Orchestra de salon Radio, dirij. de Ion Ghica.
19.00. Ora. Mersul vremii. Actualități.
19.10. Continuarea concertului.
UNIVERSITATEA RADIO
19.45. Poezia mării, de I. Gr. Perieteanu.
RADIO-ROMANIA
20.05—20.35. Muzică românească (discuri).
20.35. D-ra Felicia Volănescu (canto).
20.55. Programul concertului simfonic de Em. Ciomac.
21.15. Concert simfonic al orchestrei Filarmonice, dirij. de Alfred Alessandrescu. (Transmisie dela Ateneul Român).
In pauză (22.10—22.25): Radiojurnal. Sport.
22.25. Continuarea concertului.
23.05. Concert nocturn. Cântăreți celebri (discuri).
23.45. Jurnal pentru străinătate în limba franceză și germană.
23.55. Ultimele știri.

VINERI, 23 APRILIE

7.30. Deschiderea emisiunii. Gimnastică ritmică. Radio jurnal. Concert de dimineață. Sfaturi gospodărești și medicale.
8.30. Inchiderea emisiunii.
13. Ora. Culturale. Sport. Cota Dunării.
13.10. Concert de prânz. Orchestra Ionel Cristea : canto Petre Stamate.
14.10. Radio-jurnal. Ora. Mersul vremii. Știri interne și externe.
14.25. Continuarea concertului.
15. Ultimele știri.
18. Concert de muzică distractvă și de dans (discuri).
19. Ora. Mersul vremii. Actualități.
19.10. Continuarea concertului.
19.25-20.00. Automatizarea serviciului telefonic al orașului Arad de D. Florin Manoliu (Transmisiune dela Arad cu ocazia automatizării Serviciului Telefonic).
Concert coral dat de „Societatea corală Armonia" din Arad :
20. Marea, factor politic și istoric de prof. N. Iorga.
20.20. Pontul Euxin, de Radu Vulpe.
20.35. „NOAPTEA SFANTULUI GHEORGHE", operă comică în 3 acte libretul după Teochar Alexei. Muzică de Tudor Cavaler de Flondor. (Transmisie dela Opera Română).
23.45. Jurnalul pentru străinătate în limba franceză și germană.
23.35. Ultimele știri.

Bătălia literară

(Urmare din pag. I-a)

Nu discut talentul d-lui Arghezi, ci lipsa d-sale de idealitate, lipsă ce-l împiedică să atingă trăinicia marilor avântări omenești. Aceste avântări le găsim în schimb, fără excepție, în vasta și multiforma personalitate a lui Nicolae Iorga, în sobra și eleganta adâncime a operei lui Ion Petrovici, în răscolitoarea poezie a lui Octavian Goga și în delicata, vibranta viziune omenească a operei lui I. Al. Brătescu-Voinești. Astfel cum se desenează de la început, campania literară e hotărît favorabilă acelora ce văd în literatură un german de înălțare, o depășire a mărginirii noastre de fiecare zi.

Așteptăm să vedem care vor fi șampionii părții adverse, alături de cei de mai sus.

O. Densușianu-fiul

Viața politică

D. Grigore Iunian execută presa din Sărindar

Ziarele „Adevărul" și „Dimineața", peste care călărește d. Mihail Sadoveanu, cu rușinosul său naționalism de Sâmbăta, au primit, din partea cui nu se așteptau, o zdravănă palmă, sau mai exact, un picior puternic unde se cuvine.

D. Grigore Iunian e un democrat. Atitudinea sa politică e însă dreaptă și onestă, dar mai ales, lipsită de toate acele dexterități ale compromisului cari fac specialitatea partidelor democratice. Intr'o vreme în care lichelele politice ling scările Sărindarului și sărută picioarele umede ale lui Kalman, pentru a-și chibzui o penibilă publicitate, cuvântul hotărît și demn al d-lui Grigore Iunian vine la timp ca să restabilească adevărul. Marți seara s'a ținut în Capitală, ședința comitetului executiv din București, al partidului radical-țărănesc. Cu acest prilej d. Grigore Iunian a rostit o cuvântare în care, examinând situația politică, s'a ocupat și de presa din Sărindar. Referindu-se la problema necesității unui front democratic, pusă de ante-vorbitori, d. Grigore Iunian a spus:

— *„Imi pare bine că ea a fost pusă, pentru a putea răspunde la criticile pe cari mi le aduce o parte din presa pretinsă democrată, care își găsește îndreptățirea să mă atace, uneori, în forme nepoliticoase, înfățișându-mă ca un ambițios, care împiedecă unirea forțelor democratice. Dacă ar cerceta bine, ar vedea că nu aduc vre-un serviciu prin ATITUDINEA LOR LIPSITĂ ȘI DE O ELEMENTARA ONESTITATE ȘI DE O ELEMENTARA CUVIINȚA. Dacă această presă ar examina CONȘTIINCIOS ȘI OBIECTIV situația, ar constata păcatele și greutățile puse în calea izbăndirii democrației, IN PROPRIILE LOR PACATE. Este vorba de „Adevărul" și „Dimineața". Să facă bine aceste ziare să-și facă EXAMENUL DE CONȘTIINȚA".*

Ziarul „Dimineața" reproducând declarațiile d-lui Grigore Iunian, ignorează acest pasagiu, rezumându-l astfel: „D. Grigore Iunian polemizează cu presa democratică"...

Dar d. Grigore Iunian n'a polemizat, d-sa a făcut rechizitoriul acestor ziare jidănești. Din cuvintele sale se vede lămurit că presa din Sărindar nu este nici ONESTA, nici CUVIINCIOASA, nici OBIECTIVA și mai ales, nici DEMOCRATA.

Ce este atunci presa iudeo-comunistă din Sărindar? O presă de afaceriști, care cere astăzi venirea la guvern a național-țăraniștilor, iar mâine vor cere din nou pe liberali.

— *„Acum, vor pe național-țărăniști la guvern. Peste trei ani îi vom vedea protestând contra*

lor, cerând pe liberali".

Iată, în sfârșit un aspru rechizitoriu, dar drept, care înfățișează cu precizie situația presei iudaice. Când aceste aprecieri vin dela un om ca d. Grigore Iunian, care este un democrat și stă alături de agitatorul Dem. I. Dobrescu, nimeni nu le mai poate răstălmăci.

Presa din Sărindar duce o teribilă campanie împotriva mișcării naționale. Toți scribii ei se căsnesc să acopere cu insulte grosolane și calomnii nedemne pe fruntașii românismului. Noi am demascat la vreme socotelile tejghetarilor din Sărindar și suntem bucuroși că din lagărul democratic avem această vârtoasă confirmare a scrisului nostru. Atacurile jidanilor de peste drum sunt pornite din ura lor împotriva neamului nostru și n'au la baza lor decât interesul material și convingerile lor bolșevice.

Jidanii și tineretul care cere sancționarea oratorului dela Buffalo

Tineretul național-țărănesc din Capitală — am spus-o și ieri — începe demascarea nefastei acțiuni a oratorului dela Buffalo, a doctorului Nicolae Lupu, care încearcă să comunizeze țara.

Presei cușer — susținătoarea șefului frontului popular din România — **nu-i convine atitudinea acestui tineret.**

Nu-i convine și-l terfelește.

Ba, ceva mai mult: cu o perfidie specifică jidanilor, anunță că tineretul va fi exclus din partid.

Exclus?

Noi știm — și așa se va întâmpla — că dacă d. Mihalache nu se leapădă de organizatorul „Fronturilor Populare", tineretul va demisiona în bloc, dela național-țărăniști.

Opinia publică va avea prilejul să controleze și informația noastră și minciunile jidanilor.

D. Goering în Italia

Berlin, 22 (Rador). — **Generalul Goering, ministrul Aerului, a plecat ieri cu d-na Goering în Italia.**

D-na Goering va face o scurtă vilegiatură în Sudul Italiei, iar generalul Goering va vizita diferite regiuni ale peninsulei, oprindu-se la ducere și la întoarcere câte 24 de ore în Roma.

Ministrul de interne al Austriei despre vizita sa în Germania

Berlin, 22 (Rador). — **D. von GLAISE HORSTENAU, ministrul de interne al Austriei, înainte de a se înapoia la Viena, a acordat un interview ziarului „Berliner Boersen Zeitung"**

D. von Glaise Horstenau își exprimă profunda impresie pe care i-a făcut-o parada la care a asistat cu prilejul aniversării d-lui Hitler și opera morală și acțiunea de organizare săvârșită de noua armată a Reichului.

Cu tot caracterul nepolitic al vizitei sale la Berlin, d. von Glaise Horstenau a subliniat că a avut prilejul să examineze, în cursul convorbirilor sale cu personalitățile conducătoare germane, toate chestiunile interesând ambele țări.

Desigur, a adăogat ministrul austriac, diferendele regretabile care au influențat raporturile dintre Austria și Germania, nu vor putea fi înlăturate dintr'odată. Dar la Berlin, am dobândit impresiunea că aceste dificultăți ar putea fi învinse datorite bunăvoinței reciproce, care realizează totdeauna în acest domeniu apropierele cele mai grele.

Politice

„Svastica de Foc" ține ședință săptămânală astă seară, Joi 22 Aprilie ora 9, la sediul din b-dul Pache No. 144, când se va face primirea în organizație a noilor aderenți.

*

COMISIUNEA centrală electorală a fost convocată pentru astăzi, la orele 6 d. a., la ministerul Justiției, având a se pronunța asupra mai multor întâmpinări formulate de birourile electorale județene.

*

D. ing. VIRGIL IONESCU, conducătorul atelierelor București-Grivița-vagoane, a fost numit membru în comitetul de conducere al secției de propagandă culturală și artistică a asociației generale sportive și culturale C.F.R.

*

FRAȚIA Misionară „Patriarhul Miron" se întrunește Duminică 25 crt., în Adunare Generală. Totdeodată, va sărbători și 10 ani dela întemeiere. Ședința se începe la ora 3,30 p. m. în pavilionul „Regal" din Parcul Carol (Expoziție).

*

LA VANATORI-Neamț, cu prilejul alegerilor comunale, s'a înregistrat următorul rezultat: NAȚIONAL-CREȘTINII 406 voturi, vaidiștii 86 voturi, național-țărăniștii 144 voturi, liberalii 182 voturi și georgiștii 52 voturi.

... Și, totuș, național-țărăniștii susțin că țara e cu ei.

*

GRUPAREA „Păreri libere" a avut aseară o consfătuire la locuința d-lui avocat H. Aznavorian, examinând situația politică.

*

COMITETELE tuturor circumscripțiilor organizației „Frontul Românesc" din Capitală sunt convocate pentru azi Joi 22 Aprilie a. c., la sediul central din bd. Elisabeta nr. 8.

Cu această ocazie d. C. Angelescu președintele organizației centrale a Capitalei va face declarațiuni politice.

*

ERI s'a ținut la Tg.-Mureș, o consfătuire prezidată de către d. ministru Angelescu, la care a luat parte o mare mulțime de intelectuali. In cursul acestei reuniuni s'au desbătut toate problemele legate de readucerea la naționalitatea română a tuturor acelora cari au fost înstrăinați de dominația maghiară. S'au expus cu acest prilej metodele de acțiune pentru viitor, în vederea reromânizării celor cari și-au pierdut naționalitatea și limba românească

D. Daladier în Anglia

Londra, 22 (Rador). — **D. Daladier, ministrul apărării naționale al Franței, a sosit cu avionul ieri la Croydon.**

Ministrul francez va asista la conferința anuală a Asociațiilor Franco-Britanică și Alianța Franceză, care se deschide Vineri la Manchester.

Controlul trusturilor și cartelurilor

— Conferința ministerială de aseară. —

O importantă conferință s'a ținut aseară la locuința d-lui prim ministru Gh. Tătărăscu. Au luat parte d-nii Ion Inculeț, V. P. Sassu, M. Cancicoff, dr. Ion Costinescu și Valer Pop.

Conferința a avut de scop stabilirea măsurilor după cari să se facă, potrivit decretului-lege recent sancționat de Suveran, controlul trusturilor și cartelurilor.

Aseară au fost stabilite, principial, aceste măsuri, cari sunt menite să producă o destindere în viața economică a țării. Iar în prima ședință a delegației economice a guvernului se vor preciza și amănuntele necesare.

Problema demografică în România

— Proporția dintre natalitate și mortalitate. Un progres în creșterea populației ce ar fi putut fi mult mai îmbucurător. —

Pe când urmam cursurile liceale, manualul de geografie ne învățau că România are o populație de 17 milioane de locuitori.

Și ne minunam, că suntem așa de numeroși!...

Mai târziu, la Universitate, eminentul profesor S. Mehedinți ne furniza aceeaș cifră, pe care o știam ca elevi de școală secundară.

Și ne întristam, că nu progresăm!....

Azi, probabil că multe contingente de tineri studioși memorizează: populația României e de 18 milioane locuitori.

Iată, tuturor le aducem vestea că suntem pe punctul de a avea o populație de 20.000.000 locuitori.

In adevăr, după datele serviciului de statistică reiese, că la 1 Ianuarie 1937 s'a constatat că locuitorii țării sunt în număr de 19.422.660.

Tot după calculele oficiale s'a constatat, că populația e în continuă creștere.

De pildă, în 1935 s'au înregistrat 585.386 de nașteri, iar în 1936 s'au născut 608.774 prunci.

Iar în vreme ce nașterile se majorează, mortalitatea e în scădere. Dovadă: am avut în 1935 402.678 morți, pentruca în anul 1936 să avem numai 382.185 morți.

Subliniem, însă, că mortalitatea ar putea fi și mai redusă dacă ne-am strădui să acordăm toată solicitudinea populației rurale, unde copiii până la un an mor cu duiumul.

Iată ce spunea în această privință, d. profesor dr. Jianu la o festivitate dela Ateneu:

„Din nenorocire, condițiile de trai și de sănătate ale poporului nu s'au schimbat în bine, cu toată reforma agrară. Deținem recordul mondial al mortalității; 60 la sută din mortalitatea generală este ocupată de vârstele până la 20 ani. Avem o mortalitate infantilă de 50 la sută până la etatea de 10 ani.

„Natalitatea, în anumite părți ale țării, scade simțitor chiar la sate, din cauza practicei avorturilor și sistemului de 2 copii după exemplul rutenilor, svabilor și sașilor. Ne găsim în fața unui malthusianism care se întinde și în familia românească și în contra căruia trebuie să luptăm, căci în acest colț expus al Europei, România trebuie să aibă o populație românească numeroasă și sănătoasă pentru apărarea granițelor ei și pentru a putea da civilizației cât mai mulți oameni de știință, litere și arte, care s'o facă veșnică".

In adevăr e îngrozitor!

Cât de numeroasă ar fi populația noastră dacă am combate, cu toate mijloacele ce ne stau la dispoziție, mortalitatea infantilă și dacă am veghea ca natalitatea să se majoreze!...

Să vă dăm o cifră: în 1936, din cei 382.185 morți, 106.497 au fost sugaci în vârstă de o lună, două, trei.

Statistica ne încredințează, că pe fiecare zi se nasc 1700 de copii. E puțin la o populație de 19.422.660 locuitori. Dar nu numai atât. In timp ce se nasc 1700 de copii pe zi, mor 1000 de locuitori pe zi, dintre cari 50% copii.

Ce ar fi, repetăm, să ne preocupăm în de aproape de scăderea mortalității și de majorarea natalității?

Ce ar fi dacă toți marii noștri învățați, cu sprijinul statului, s'ar îndeletnici cu această problemă?

Oricât, am sublinia cu bucurie faptul că dela 17 milioane locuitori am ajuns să avem azi 19.422.660 locuitori, nu ne putem opri totuși întristarea de a constata că dacă s'ar fi depus mai multă grije pentru ocrotirea copilului această creștere a populației noastre ar fi putut înregistra o cifră mult mai mare.

Victor Mocanu

Dece n'au participat d-nii Vaida și Cuza la consfătuirea dela „Liedertafel"

La consfătuirea foștilor slujitori ai Coroanei, convocată de d. mareșal Averescu, printre cei ce nu au participat sunt și d-nii dr. AL. VAIDA-VOEVOD și prof. A. C. CUZA.

Iată cum își justifică absența d. Vaida-Voevod, care a trimis următoarea scrisoare:

„Prea stimate d-le Mareșal

Confirm cu mulțumită primirea invitării Dv. la adunarea foștilor miniștri și a altor foști demnitari, pentru ziua de 21 luna curentă.

Imi țin de datorie, să Vă motivez pentru ce, cu regret, nu pot da urmare acestei invitări.

E de prevăzut, considerând numărul excesiv de mare al celor invitați, că chiar și dacă s'ar prezenta numai jumătate ori o treime dintre ei, adjncirea problemelor puse în discuție — ori cari ar fi ele — ar deveni iluzorie.

Invitații reprezintă concepții doctrinare diametral opuse. Unii dintre ei, au făcut în trecutul lor politic dovada că nu promovarea regenerării radicale a vieții noastre publice îi îndeamnă să acționeze, ci indiferent de metodele tactice, — exclusiv acapararea beneficiilor puterii. Alții după ce au obținut puterea, datorită excesivelor făgăduințe demagogice prin care au isbutit să momească credulitatea naivă a masselor doritoare de mai bine, și-au bătut joc de soarta acestora.

Puteți d-le Mareșal spera că această adunare va putea contribui căutși de puțin la înlăturarea politicianismului, care sleiește vitalitatea acestui neam?

Eu nu-mi pot face o astfel de iluzie. De aceea, cu părere de rău, prefer ca mulțumindu-Vă încă odată pentru invitare, să nu particip.

Primiți, Vă rog, stimate d-le Mareșal asigurarea întregei mele stime și considerații".

Iar d. profesor A. C. CUZA a expediat, din Iași, o scrisoare d-lui mareșal Averescu, în care regretă că, — fiind ocupat cu alegerile municipale dela 24 Aprilie, din Iași, unde candidează cap de listă — nu poate participa la consfătuirea convocată de d-sa.

O întrunire a Frontului Românesc la Buzău

BUZAU, 21. — Duminică a avut loc în com. *Isvorul Dulce* o întrunire a Frontului Românesc, organizația de Buzău, în vederea alegerilor județene dela 30 Mai.

Au luat parte comitetele organizațiilor din com.: *Aldeni* sub conducerea d-lui *Ștefan Minculescu, Dăiești* cu țăranul fruntaș *I. Ripeanu* și *Cărpiniștea*, cu o delegație numeroasă în frunte cu d-nii *G. Moglan, V. Buruiană* și *Nicu Ionescu*, candidați ai Frontului Românesc în alegerile județene.

D. I. Murea, șeful organizației Isvorul Dulce a primit comitetele. Dela Buzău au luat parte d-nii Apostol Albu, președintele organizației județene, D. Serbescu și G. Pliniceanu, foști deputați.

Au luat cuvântul d-nii I. Murea, Avram Neguț, G. Moglan, I. Râpeanu, G. Pliniceanu și D. Serbescu, care au arătat greutățile prin care trece neamul românesc și țărănimea, subjugate de străinism, judaism și politicianism.

La sfârșit d. Apostol Albu a demonstrat participanților ce este *numerus valahicus*, a criticat rolul nefast al trusturilor în viața noastră economică, și a îndemnat pe toți la unire sub steagul vrednicului luptător naționalist și mare om politic Al. Vaida Voevod.

Procesul celor 10 studenți legionari

Ziua VI. Ședința de după amiază

Ședința se deschide la orele 2,20 sub președinția d-lui col. M. Bădescu.

Acuzatul *Ștefan Georgescu* anunță că și-a ales un singur apărător: d. av. Christian Tell (exclus, după cum se știe, definitiv din desbateri).

D. av. BUDIȘTEANU ia cuvântul și vorbește timp de o oră.

Citește două cereri adresate onoratului consiliu; una semnată de întreaga apărare cealaltă de către d. av. Christian Tell.

D. Budișteanu arată că apărătorii nu sunt comuniști — ca să poată fi scoși de sub scutul legilor țării.

Avocatul este vehiculul între fapt și drept. El este imun atât timp cât se găsește pe banca apărării.

Aceasta e în orice țară.

Drepturile apărătorilor unui proces sunt drepturi sacre; milenare și garantate de Constituție — și nu există text în justiția civilă sau militară de a suprima aceste drepturi imuabile.

In cazul Tell, d. Budișteanu declară că va fi sesizat primul barou al țării deoarece cazul excluderii avocatului Tell este un caz izolat și de excepțională gravitate.

Cazul acesta creiază un precedent periculos care poate duce la desființarea treptată a întregii bănci a apărării, în acest caz acuzații riscând să rămână fără apărători.

Cere consiliului să mediteze asupra acestei grave măsuri luate și s'o anuleze.

eSdința se suspendă pentru zece minute.

La reluare, are cuvântul d comisar regal Georgescu reprezentantul ministerului de interne.

Amintește legea specială prevăzută în justiția militară.

Prin art. 109 și 110 conferă președintelui poliția audienții.

D. av. BUDIȘTEANU ia cuvântul în replică. Arată că art. 109 și 110 nu se referă la avocați ci numai la public și la martori.

Cere ca onoratul consiliu să revină asupra suspendării avocatului Tell.

Ședința se ridică în scopul deliberării

La redeschiderea ședinței d. președinte declară că menține măsura luată.

Dela Organizația „Frontului Românesc" din Capitală

Conducătorii circumscripției V din culoarea de Galben au dat un banchet în onoarea președintelui său d. avocat GH. M. MIHAIL, pentru succesul pe care l'a avut în alegerile dela 16 c.

D. PAVEL IORDACHE, vicepreședinte al circumscripției, elogiază personalitatea și munca depusă de președinte, care numai în două săptămâni a știut să-și apropie simpatia și inimile tuturor membrilor circumscripției.

D. avocat GH. M. MIHAIL mulțumește pentru dragostea de care se simte înconjurat, arătând că meritul succesului pe care l-a obținut în alegeri se datorește mai ales înțelegerii cu care prietenii săi de luptă l-au ajutat pentru afirmarea programului „FRONTULUI ROMANESC". D-sa transmite tuturor membrilor circumscripției felicitările pe care le-a primit, pentru rezultatul obținut în alegeri din partea d-lui C. Angelescu, președintele organizației Capitalei, încheind cu asigurarea de devotament față de fruntașii organizației din Capitală.

D. Schuschnigg a plecat la Veneția

Viena, 22 (Rador). — Cancelarul Schuschnigg a plecat aseară la ora 22 la Veneția, însoțit de d. Guido Schmidt, ministrul afacerilor străine, și de colonelul Adam, șeful biuroului presei.

Tineretul nu renunță la luptă

— Memoriul înmânat d-lui Mihalache —

O delegație a tineretului național-țărănesc din Capitală s'a prezentat aseară d-lui Ion Mihalache, căruia i-a adus la cunoștință că toți tinerii sunt solidari cu d. Ilariu Dobridor, că nu înțeleg să renunțe la acțiunea pornită până ce nu va fi sancționat, sever, organizatorul „Frontului popular".

La sfârșit, delegația a înmânat d-lui Mihalache un memoriu documentat, căruia i se va da un răspuns în cursul zilei de mâine.

Sgomotoase nemulțumiri și frictiuni la liberali

— Rezultatele alegerilor au alarmat conducerea centrală. —

In partidul liberal au reînceput frictiunile de odinioară. Rezultatele alegerilor comunale și județene au avut darul de a enerva pe conducătorii dela centru.

E zarvă mare, în special, pe chestia alegerilor dela Botoșani, unde întreaga listă a consiliului județean a fost luată de partidul național-creștin.

In consfătuirea dintre d-nii Sasu, Iuca și Bebe Brătianu ni se spune, că s'ar fi cerut demiterea d-lui Răutu dela șefia organizației de Botoșani.

Din această pricină cercurile hașiste — cărora aparține d. Răutu — sunt în panică.

E de așteptat ca în câteva zile conducerea centrală să avizeze la măsuri drastice împotriva celor ce au pierdut alegerile.

Deci, să înceapă lanțul marilor nemulțumiri.

Soarta minorilor abandonați

Hotărârile ministerului de justiție

Pentru o mai bună funcționare a tribunalului de minori din Capitală, care — după cum se știe — este prezentat de d. judecător BOBOC, d. ministru justiției a delegat pe lângă această instanță și pe d. Solomonescu, un perfect cunoscător al problemelor privind pe infractorii minori.

Zilele trecute, d. George Sescioreanu, *secretarul general al ministerului de justiție, însoțit de d. judecător* Solomoneanu, *a vizitat Societatea generală de patronaj și Așezământul de ocrotire al minorilor dela Pantelimon.*

Așezământul de ocrotire dela Pantelimon aparține ministerului Sănătății. El are circa 320 mici pensionari, fete și băeți, ateliere și școli perfect organizate.

Societatea de patronaj este o operă particulară și este pusă sub președinția d-nei dr. Severeanu și președinte I. Ionescu-Dolj și numără 40 mici pensionari.

D. secretar general Sescioreanu este hotărît a colabora cu aceste două instituții ce ar putea acepta minori moralmente abandonați ce vin în fața noului tribunal pentru minori pentru fapte ce nu implică încă condamnarea .

Cei condamnați vor fi trimiși de minister la instituțiile corectoare Gherla și Cluj.

Șantagiștii dela „Lupta"

Escrocii dela „Lupta" au dibuit un nou sistem de a face șantaj. Alarmați de vertiginoasa scădere a tirajului și de micșorarea veniturilor „întâmplătoare", cei doi frați jidani, ale căror isprăvi cu galoșii sovietici sunt cunoscute, au pus la cale o nouă afacere, de unde nădăjduesc să-și refacă bugetul întreprinderii lor falimentare.

La rubrica știrilor diverse, găsim o informație, tipărită cu cea mai țipătoare literă, în care „Lupta" polemizează, pur și simplu, cu un corespondent al său „Krup", cu siguranță un corespondent care nu există, dar care trebuia inventat, pentru ca să funcționeze mecanismul infamului șantaj. Acest „Krupp" ar fi trimis „Luptei" câteva articole privitoare la problemele metalurgice la ordinea zilei, în care se va da o „largă desvoltare și politicii căilor noastre ferate subjugate azi uzinelor particulare și va arăta în ce hal de decădere se află administrația C. F. R., de când pretinde a fi autonomă".

Mai departe „Lupta" adaogă: „Deasemenea „Krupp" ne cere să-i îngăduim o largă examinare a contractului dintre „R. I. M. A." și „Ferrostaal". La început „Lupta" se face că ezită. Scrupul de conștiință, sau numai abilitate de apași.. Pe urmă spune că pune la dispoziție coloanele sale „pentru o obiectivă examinare".

Șantajul se simte dela distanță, pute înfiorător. Inchipuiți-vă: un corespondent anonim, articole sensaționale despre afaceri dubioase, ceva despre C. F. R., ceva despre „R. I. M. A.", ceva despre „Ferrostaal" și coloanele puse la dispoziție, o campanie care trebue să fie pusă la punct...

Banditii presei, cu speciala lor abilitate de a stoarce bani de oriunde, se află din nou la postul lor, cu revolverul într'o mână și călimara la brâu...

Marina militară română reprezentată la serbările încoronării din Anglia

Cu prilejul încoronării Suveranilor Angliei, între alte festivități excepționale, în program figurează și o mare revistă navală care va avea loc la sfârșitul serbărilor, aceasta ca încheere. In acest scop toate țările lumii își vor trimete unități marine cu echipajele respective. D. Radu Irimescu, ministrul marinei, a luat măsuri ca și țara noastră să fie reprezentată alături de celelalte marine de război din lume.

In acest scop distrugătorul Regina Maria, sub comanda d-lui comandor Roman, având la bord pe d. amiral Schmidt, împreună cu misiunea specială, va părăsi Constanța Vineri noaptea, dirijându-se spre Anglia.

Se știe că dela 1892, nici un vas de război românesc n'a mai trecut strâmtoarea Gibraltar, intrând în apele Atlanticului.

La acea epocă bastimentele Elisabeta și Mircea, au reprezentat tricolorul nostru la inaugurarea canalului Kiel din marea Nordului. După 45 de ani, d. ing. Irimescu a luat inițiativa lăudabilă ca și România să fie alături de celelalte pavilioane.

Pentru aranjarea detaliilor, d. ministru al marinei, cu prilejul aflării d-sale la Paris, pentru interesele aviatice de care ne-am ocupat eri în ziarul nostru, s'a repezit 24 de ore la Londra, unde a stabilit cu amiralitatea britanică detaliile participării unității marinei noastre de război la marea revistă navală ce va încheia serbările încoronării.

Din informațiile particulare ce le-am cules, putem da ca sigură deplina reușită și buna figură ce va face vasul marinei noastre regale, dat fiind selecționarea personalului din echipaj cât și maniera în totul excepțională cu care nava românească va figura la această exhibițiune marinărească. O propagandă mai salutară pentru țara noastră nici nu se putea mai potrivită. Aprobăm ideea d-lui ministru al aerului și marinei.

B.

Măsuri în contra fraudelor la cifra de afaceri

Ministerul de finanțe fiind informat că sunt unele întreprinderi cari împart valoarea de facturare a mărfurilor în diferite posturi: transport, impozite, speze etc., plătind impozitul pe cifra de afaceri la valoarea netă a mărfurilor, exclusiv aceste posturi, iar altele facturează separat valoarea netă a mărfurilor, debitând contul cumpărătorului, a dat ordin administrațiilor de constatare, pentru a se înlătura aceste fraude, să dreseze acte de contravenție, conform legii.

Impozitul pe cifra de afaceri se datorează, după cum categoric se exprimă art. 1 din lege, la punerea în circulație a produselor. Or, circulația produselor se face atunci când ele au trecut dela producători la cumpărători. Trecerea dela producători la cumpărători a produselor nu se face decât cu valoarea lor de vânzare, adică valoarea datorată de cumpărători și valoarea obținută de către producători. Impărțirea acestor valori de facturare în diferite posturi nu poate fi opozabilă fiscului, deoarece impozitul pe cifra de afaceri trebuie calculat și achitat de către producători asupra acestei valori, mai ales că acest impozit este datorat și plătit de către producători la punerea în circulație a produselor, intrând deci în prețul de vânzare al lui.

Aprovizionarea cultivatorilor cu produse insecticide

D. C. Sescioreanu, consilier tehnic cu atribuțiuni ministeriale la departamentul agriculturii și domeniilor, a prezidat eri ședința comisiunei insecticidelor.

S'a discutat modalitatea de a se putea aproviziona cultivatorii cu produse insecticide la un preț convenabil.

Totdeodată s'a stabilit că acțiunea pentru combaterea mălurei la grâu să fie dusă de direcția agriculturii și serviciul pentru protecția plantelor din ministerul agriculturii și domeniilor.

La ședință au mai luat parte d-nii Th. Mândru, T. Burvda și prof. Arion.

Ședința comisiunei pentru valorificarea lânei

Eri s'a ținut la ministerul cooperației ședința pentru valorificarea lânei, sub președinția d-lui ministru M. Negură.

Au participat d-nii: C. Garoflid din partea Uniunii sindicatelor agricole, d. intendent general Florescu din partea ministerului apărării naționale, C. Ghețu director general „Cecapava", Pană, reprezentantul crescătorilor de oi, Munteanu președintele Cooperativei Oerilor, Episcopescu reprezentantul Uniunii Sindicatului de producători, Margulius din partea fabricanților de postav, Popa director în ministerul agriculturii și Muncel, secretarul Uniunii sindicatelor agricole.

După datele prezentate, s'a constatat că prețul mondial și intern al lânei este în urcare față cu prețul din anul trecut.

S'a stabilit necesitatea stabilirii mijloacelor, ca producătorii să poată realiza prețul integral cuvenit, în ipoteza menținuii prohibițiunii exportului acestui produs.

Până la ședința fixată pentru Marți 27 Aprilie a. c., se va cerceta pretențiunea fabricanților de a spori proporțional prețul metrului de postav la comanda ministerului apărării naționale, precum și posibilitatea eventuală ca ministerul să-și procure din afară fie materie primă, fie chiar postavul necesar la prețuri mai avantajoase.

După ședința de Marți, avizul Uniunii va fi supus delegației economice a guvernului spre aprobare.

Străini respinși de ministerul muncii

Ministerul muncii, în urma avizului Comisiunei migrațiunilor, dat în ședința din 20 Aprilie 1937, a respins cererile de prelungire a termenului de ședere în țară a următorilor supuși străini: Feisulovici Cassan supus sârb, din comuna Gura Ocniței, Verner Schlegher supus german din București, Balass Frantz, supus austriac din Petroșani, Iosef Kek și Victor Kek supuși unguri din Azuga, Maximilian Weisberger supus cehoslovac din Oradea.

De ce este deficitar budgetul Casei centrale a asigurărilor sociale

Chestiunea cotei statului și restanțele patronilor

In ajunul adunării generale a Casei centrale a asigurărilor sociale s'a comentat pe larg chestiunea deficitelor pe care această importantă instituțiune de interes social le-a inregistrat în budgetul său în cursul anilor 1934—1936.

Și în această chestiune „PORUNCA VREMII" și-a spus limpede și răspicat tot ce avea de spus.

Și anume am arătat că deficitele înregistrate în ultimii doui ani, cari se ridică la frumoasa sumă de 60 milioane lei, la fondul de boală, maternitate și deces, se datorește, în bună parte, risipei de tot felul pe care conducerea actuală o practică în fondurile administrațiunei.

Am expus altădată în ce consistă risipa și am cerut insistent curmarea acestui rău prin realizarea de economii masive.

Că nu am fost decât în mică măsură ascultați, asta este cu totul altceva.

Fapt rămâne importanța acțiunei noastre în chestiunea proectatei majorări a cotelor în asigurări și biruința punctului de vedere formulat și susținut de noi.

Astăzi, însă, ne propunem să insistăm asupra altui aspect al deficitelor dela Casa centrală de asigurări.

Și anume vrem să vorbim despre aportul statului și contribuția patronatului față de acest așezământ.

DATORIILE STATULUI

Puțină lume știe că statul datorează până la 31 Martie 1936, 121.375.7000 lei Casei centrale. La această impresionantă sumă trebue să mai adăogăm suma de 80.000.000 lei, ce reprezintă contribuția statului pe anul bugetar expirat la 31 Martie a. c.

Ajungem, astfel, la respectabila sumă de 201.375.700 lei, care reprezintă restanța Statului față de cassa instituțiunei asigurărilor sociale pe ultimii ani.

Lipsa statului, reprezentat în momentul de față prin guvernul liberal, față de instituția asigurărilor sociale, a adus — cum era și firesc — mari goluri în budgetul ei și a contribuit, în bună măsură, la comprimarea mijloacelor ei de acțiune pe tărâmul asistenții în caz de boală, maternitate și deces.

Am fi nedrepți dacă nu am susține că în producerea deficitelor Casei centrale de asigurări, în afară de risipa practicată sau încurajată de conducere, nu a contribuit și carența statului, sau mai exact a guvernului, față de acest așezământ.

Cifrele indicate mai sus sunt, prin ele însile, destul de concludente.

Pentru ca lucrurile să poată fi normalizate, deficitele acoperite, iar statul, în speță guvernul dela cârmă, să-și poată susține, cu tot prestigiul, rolul de organ tutelar și de censură, se impune ca el să-și respecte, cu punctualitate, obligațiunile sale.

RESTANȚELE PATRONILOR

Avem un repros și pentru patroni și iată de ce:

In bilanțul din 1934—1935 suma cotizațiilor „de încasat din accidente, gestiunea veche" este de 120.438.370 lei; iar în bilanțul 1935—36 această sumă „de încasat" se urcă la 163.327.457 lei.

Prin urmare, numai la capitolul „accidente" patronii (mici și mari) au rămas în restanță cu 163.327.457 lei.

Dar patronii, între care 70 la sută sunt streini și evrei, au și restanțe noui. La încheierea bilanțurilor caselor de asigurare pentru 1934—35, restanțele noui au fost de 63.766.993 lei, care sumă în cursul anului bugetar 1935—36 s'au urcat la 100.540.652 lei.

Ne întrebăm și odată cu noi toată lumea muncitoare — funcționari particulari, meseriași, lucrători — cum de a fost posibil să se adune atâtea milioane restanțe numai în doi ani?

CE AU FACUT DELEGAȚII ASIGURAȚILOR?

Ce au făcut organele de control ale Casei centrale și de ce au fost păsuiți, cu atâta criminală ușurință patronii răi platnici?

Ne mai întrebăm cum au reacționat reprezentanții salariaților și ai muncitorilor în consiliile Caselor de asigurări și în consiliul de administrație al Casei centrale de asigurări față de absența dela datorie a unor patroni?

Nimic, sau aproape nimic, în afară de câteva discursuri de efect.

Acestea au trecut, promisiuni de îndreptare s'au făcut de cei în drept, dar lucrurile au rămas în starea inițială.

In felul acesta, deficitele Casei centrale de asigurări sociale au ajuns să numere cifre astronomice, dispensarele să nu aibe vată, și alcool, iar asigurații decedați să fie îngropați cu talerul.

Răul este, după cum vedem, mai adânc și mai întins decât se părea la început.

Cum poate fi remediat?

In nici un caz cu jumătăți de măsuri. Mai puțin cu discursuri și promisiuni.

Fapt este că, din nenorocire, regimul asigurărilor sociale — care a recoltat rezultate strălucite în alte țări — la noi se găsește pe marginea falimentului. Ar fi o mare greșeală dacă nu va fi salvat dela prăbușire.

Ion Muche

Pentru ce a fost suspendat exportul de grâu

Ședința Oficiului pentru valorificarea grâului

Aseară a avut loc la Uniunea Camerelor de agricultură, ședința Oficiului central pentru valorificarea grâului, sub președinția d-lui M. NEGURA, ministrul cooperației.

S'a hotărît suprimarea primei de valorificare, urmând să se plătească numai prima de 38 la sută.

Oficiul a aprobat apoi exportul unor cantități de grâu de circa 10.000 vagoane, dintre care 4.690 vagoane se vor exporta în cadrul decretului, iar restul până la 10.000 vagoane sunt ratificări aprobate anterior printr'o decizie a d-lui ministru M. Negură.

DECLARAȚIILE D-LUI M. NEGURA

La sfârșitul ședinței, d. ministru M. NEGURA a făcut reprezentanților presei următoarele declarații:

Datorită procedeului inaugurat de Oficiul central pentru valorificarea grâului de a stabili prețuri minimale pentru vânzarea în afară, am ajuns în situațiunea mai mult decât îmbucurătoare, astfel că prețurile grâului românesc au depășit chiar cotele mondiale pentru grânele americane superioare.

Intrucât ultimul preț minimal fixat este mai mult decât satisfăcător pentru producătorii noștri ca și pentru împlinirea de nevoi de devize ale statului, începând cu luna Mai se va plăti numai prima de 38 la sută, fără prima de valorificare.

Suprimarea primei de valorificare s'a hotărît pe două considerațiuni:

1) pentru a rezerva mijloace de susținere pentru o nouă recoltă, când este posibil ca prețurile mondiale să fie mult mai reduse;

2) întrucât prin sporirea prețului minimal, prima de 38 la sută s'a urcat dela circa 8.000 lei vagonul la circa 20.000 lei, constituind deci un mijloc suficient de valorificare a acestui produs".

Apoi d. M. NEGURA precizează că suspendarea exportului de grâu în ultimul timp, a fost dictate numai de blocarea silozurilor și de nevoia de a face o verificare a cantităților disponibile din diverse regiuni productive ale țării.

Ședința a luat sfârșit la orele 21.

Transportul peștelui proaspăt

CU INCEPERE dela 25 Mai cor., peștele proaspăt nu se mai primește spre expediere pe calea frată, cu timbr de francare agricole.

Direcțiunea generală va da apoi dispoziții speciale, în ceeace privește transportul peștelui proaspăt cu trenurile de călători.

Punerea în aplicare a legei muncii de folos obștesc

Comitetul muncii de folos obștesc în vederea punerei în aplicarea legei, aduce la cunoștință următoarele: S'a hotărît să se facă în zilele de 25, 26, 27 și 28 Aprilie c., inaugurarea punerei în aplicare a legii.

In acest scop, în ziua de 25 Aprilie (Duminica Floriilor), când toți tinerii premilitari sunt obligați să vină la subcentre pentru exerciții și conferințe educative, se va oficia în fiecare comună un serviciu religios, la care vor asista autoritățile administrative, comitetul de colaborare premilitar și al muncii de folos obștesc, șeful de sub-centru respectiv cu premilitarii săi, precum și populația satului.

După slujba religioasă, preotul va ține o cuvântare preamărind folosul muncii prin dogmele religiei creștine.

Șefii de subcentre, sau al altor autorități, vor explica tinerilor economia legii muncii de folos obștesc, foloasele ce vor decurge atât pentru ei cât și pentru țară și vor arăta cum prin muncă se face completarea educației și instrucției premilitare.

Vor urma apoi declamații, recitări, cântându-se primăvara cu munca pe ogor, jocuri, coruri, etc. Serbarea acestei zile, se va încheia cu defilarea premilitarilor.

Pentru zilele de 6, 27 și 28 Aprilie se va lucra la câte 2 subcentre de fiecare plasă, oraș și municipiu cu cel puțin 100 premilitari de fiecare subcentru..

Premilitarii școlari, universitari, ucenici, vânzători, lucrători, etc., din întreprinderile comerciale, industriale și agricole dela carșe se vor concentra în alte serii.

Având în vedere ajunul sărbătorilor de preferință se va executa:

LUCRARILE

Curățirea și punerea în stare bună a împrejmuirilor cimitirelor eroilor și-ale comunei.

Curățirea curței școalei, a bisericei, repararea împrejmuirilor acestora și a drumurilor de acces la ele.

Curățirea și amenajarea în prejurul fântânilor din sat.

Desfundarea șanțurilor din sat și repararea drumurilor și podețelor din interiorul satelor. Curățirea islazurilor comunale.

O lucrare de asistență la o văduvă sau la un invalid de războiu cel mai nevoiaș din sat.

Apoi, în raport cu timpul disponibil, cu nevoile și cu regiunea în care se lucrează se vor mai executa: desfundări de șanțuri pe șoselele de legătură, așternere de pietriș și reparațiuni pe drumuri comunale și județene; plantațiuni pe drumuri sau la pepinierile statului și-ale comunelor; plantări de terenuri fugitive și pe râpe; facere de pepiniere comunale; adăposturi la islazurile comunale, asanare de bălți, etc., etc.

CAZAREA TINERILOR PREMILITARI

Conducerea lucrărilor se va face de către specialiști tehnicieni dela ministerele de Comunicație, Agricultură și Domenii, care au studiat lucrările propuse a se executa și cari dau și uneltele necesare, ajutați de primării și de prefecturi.

Disciplina premilitarilor se va asigura prin Comandantul subcentrului ajutat de gradați. Durata lucrului va fi 7 ore pe zi. Restul orelor se vor face conferințe educative prevăzute în programul premilitar.

Hrănirea premilitarilor în zilele de lucru se va face cu alocațiile date de ministerul Muncii și va fi asigurată de primăriile comunei unde se lucrează.

Cazarea tinerilor premilitari va fi la casele lor, iar cei cari sunt din comunele învecinate de lucrări, se vor adăposti la locuitori.

Asigurarea asistenței medicale, se face de medicii de circumscripții, cari vizitează pe tineri în zilele când se lucrează la comunele respective.

Situația semănăturilor se prezintă bine

In general situația semănăturilor se prezintă bine, în urma ploilor cari au căzut în ultimele zile.

Se continuă cu semănăturile de porumb și au început cele de fasole și cânepă.

In ceiace privește starea animalelor, este în general bună. Acolo unde s'a ivit pesta porcină, antraxul și dalacul, s'au luat măsuri de combaterea lor.

Sărbătorirea d-lui Paul Craja

Luni seara s'a dat un banchet în saloanele din palatul medicinștilor, în onoarea d-lui PAUL I. CRAJA, președintele Uniunii generale a studenților în medicină din România, — cu prilejul promovării sale ca doctor în medicină cu mențiunea „magna cum laude".

Am remarcat în numeroasa asistență: pr. dr. Mihăilescu, prof. Paulian, docent dr. Triju, d-na și d. dr. Zamani, Teodor Craja, dr. Iosef Trancioveanu, dr. Marius Constantinescu, d-ra avocat F. Paraschivescu, av. dr. T. Cotigă, d-ra Mara Neamțu, dr. Ciupagea, dr. Neagoe, preș. al soc. stud. în medicină dr. Gh. Lupașcu, dr. Șerban Florian, dr. Ion Bălan director al asistenței med. universitare; dr. Marin Balașoiu, av. M. Livadaru, Viorel Trifa, Traian Clime, Iosif F. Cuteanu, dr. Voinescu Muscel, dr. C. Daniel, etc., etc.

Intr'o atmosferă colegială s'a petrecut până dimineața.

ARO: MITSUKO cu Sessue Haya Kawa

Banca Națională a României

Comunicat

Cu referire la comunicatul publicat la 11 crt., privind plata importurilor din Germania, se aduce la cunoștința celor cari posed autorizații de a cumpăra mărci germane dela libera negociere, că ultimul termen până la care se pot acoperi, expiră la 26 crt.

Autorizațiile care nu vor fi utilizate până la acea dată, pierd valabilitatea și plățile se vor putea face numai prin Banca Națională a României, la cursurile stabilite de aceasta.

Banca Națională a României

DIVERSE

LA MINISTERUL finanțelor s'a ținut eri o conferință, în care s'a semnat un acord privitor la grupul franco-belgian, detentor al rentelor petrolifere. Prin noul acord s'a fixat pentru anul în curs o reducere a cuponului la 45%. Deasemeni s'a mai stabilit și modalitatea de lichidare a cupoanelor restante până la Decembrie 1936, cupoane care sunt deținute de oficiul francez de combustibil lichid.

*

ERI, s'a întrunit la ministerul Sănătății comisiunea pentru combaterea malariei.

A prezidat d. dr. I. Costinescu, ministru sănătății.

Au participat d-nii prof. Zotta, ing. Georgescu dela P.A.R.I.D., Mihalache, directorul drumurilor, Oprea, director la comunicații, dr. Cantemir Anghelescu, subdirectorul Sănătății și dr. C. Gheorghiu.

S'a hotărît asanarea regiunelor malarigene din jud. Vlașca și intensificarea campaniei pentru combaterea malariei.

*

LA ART. 1261 din tariful unitar se prevede să se taxeze compresoarele (cilindri) pentru bătut pietrișul pe șosele, acționate prin motoare cu benzină, cu valoarea medie de lei 5.000 pentru 100 kgr.

Această valoare medie intră în vigoare pe ziua de 24 Apr. 1937.

*

Dela 24 Aprilie a. c. intră în vigoare următoarele valori medii modificate, după cum urmează, la 100 kgr.: art. 491, fire simple de sizal (abaca) și de Manila vopsite sau nu, lei 5.000; art. 1010 benzină de orice densitate: grea lei 260, mijlocie lei 280, ușoară lei 300; art. 1011, petroluri lampante, distilate și rafinate, de orice densitate lei 220; art. 1012, motorină distilată sau rafinată, de orice densitate, lei 180.

*

D. I. MACOVEI, directorul general al Căilor ferate a inspectat ieri, lucrările de normalizarea liniei ferate Crețești-Huși.

*

DIRECȚIUNEA generală a căilor ferate, a aprobat ca examenul de absolvire a școalei superioare de exploatare, să fie echivalat cu examenul de controlor, pentru absolvenții cari la intrarea în școală, aveau trecut cu succes examenul de șef de gară.

*

MINISTERUL FINANȚELOR a dispus, că toți controlorii financiari înainte de a începe verificarea întreprinderilor la cifra de afaceri pe exercițiul 1937/938, să culeagă mai întâi date dela gări, vămi, societăți de transport, clienți, etc.; care date, să le confrunte apoi cu registrul special și cu scriptele intreprinderii, dresând acte de valorificarea drepturilor statului, ori unde se vor găsi sustrageri. La firmele unde se vor constata fraude pentru prezent, se va face verificarea pe baze de date culese din afară, la toate operațiunile pe cinci ani în urmă.

*

Ministerul agriculturii și domeniilor a hotărît ca materialele agricole să se cumpere în viitor numai prin Uniunea Camerelor de agricultură.

*

CONSILIUL sanitar superior a fost convocat pentru Marți 27 Aprilie, la ministerul sănătății.

*

Eri s'a făcut în fața secției de notariat a tribunalului Ilfov, în prezența unui mare număr de comercianți ce aparțin acestei branșe, constituirea legală a Asociației comercianților de geamuri din România. Cu această ocazie au fost autentificate și statutele nouei asociații. După constituire a fost ales următorul comitet de conducere: președinte: Ioan S. Boca; vice-președinte: Ilie Tonca; secretar general; Ioan Capota; consilieri: Iosif Mezei, Ioan Puchu, Grigore Brad, I. și Gh. Oanța; casier: Gh. Negru; cenzori: Bauca Petre și P. Bradu; supleanți: Tudor Goga și Gh Popa.

Sediul asociației este în str. ing. Pisoni 25, unde se pot obține orice informațiuni în legătură cu funcționarea acestei societăți.

*

MINISTERUL sănătății a dat dispoziții inspectoratelor sanitare să aibă în vedere legea muncii de folos obștesc, stăruind să se folosească de ea în interesele sanitare.

In acest scop, în comisiile mixte județene să delege un medic care să itnorducă în programul de lucrări și chestiuni de igienă sanitară, cum ar fi facerea de fântâni publice, curățirea terenurilor virane, băltoace, etc.

*

DE CATAVA vreme apar în unele ziare știri cu privire la pretinse tratative duse de ministerul finanțelor pentru răscumpărări sau conversiuni de rentă românească externă în rentă internă, tranșa B. sau altele.

Ministerul finațelor dă cea mai categorică desmințire a acestor svonuri. Asemenea propuneri n'au fost și nu vor fi luate în considerare de ministerul finanțelor.

*

IN CAPITALA s'au înregistrat pe ziua de eri: 169 cazuri de scarlatină, 1 de difterie, 3 de febră tifoidă, 4 de pojar, 1 de paralizie infantilă și 1 de dizenterie.

*

MINISTERUL FINANȚELOR a dispus ca întreprinderile, care vând etamină pictată, să achite impozitul pe cifra de afaceri de 6 la sută.

*

MINISTERUL sănătății va construi anul acesta două mari spitale de contagiosi: unul la Cluj de 120 paturi și altul la Brașov de 100 paturi.

Mișcare în personalul penitenciarelor

Pe ziua de eri s'a făcut următoarea mișcare în personalul de conducere a închisorilor din țară:

D. I. GIURGIUVEANU, administratorul penitenciarului Orhei, a fost mutat la penitenciarul Miercurea Ciucului.

D. GH. MARCIAN, administratorul penitenciarului Miercurea Ciucului, a fost mutat la penitenciarul Arad.

D. PASCU BAZGAN, administratorul penitenciarului Arad, a fost mutat la penitenciarul Caransebeș.

D. GH. VIOREANU, administratorul penitenciarului Ocnele Mari, a fost mutat la penitenciarul Orhei.

D. ILARION BORTAN, administratorul penitenciarului Dâmbovița, a fost mutat la Silistra.

D. TR. ENESCU, administratorul penitenciarului Silistra, a fost mutat la penitenciarul Dâmbovița.

Examen de mecanici la C. F. R.

IN ZIUA de 17 Mai cor. se va ține la București, un examen de admitere pentru completarea numărului de mecanici, necesari direcțiunii tracțiunii C. F. R.

Pentru cele 50 de locuri se vor admite în școlile medii de tracțiune și dintre meseriașii din atelierele Direcțiunei A.

Intâmplări din Capitală

DE TIMPURIU SATULE DE VIAȚA

In urma unei certe avută cu stăpânul ei, servitoarea CHIRTEA VICTORIA, în vârstă de 20 de ani, s'a aruncat eri după amiază pe caldarâmul străzii, dela primul etaj al imobilului din str. Theodor Aman nr. 15. In cădere, fata s'a ales cu numeroase răni.

A fost transportată la spitalul Colțea, unde a fost internată.

*

A încercat deasemeni să-și curme viața, bând spirt denaturat, fata de serviciu TEREZA CIREȘ, de 16 ani, din str. Atena nr. 5.

A fost transportată cu o ambulanță a Salvării la spitalul de urgență.

Incep să apese necazurile și pe umerii slăbănogi ai copiilor. Și nu-i nimeni să-i facă puternici.

CA SA LE AIBA AMINTIRE?

DUMITRU MAFTEI zis Mitică, angajat fecior în casă la d. EMIL PETRESCU, fost prefect al poliției Capitalei, domiciliat în str. General Broșteanu, a ținut să nu plece din casa stăpânului său fără să ia, poate drept amintire, câteva bijuterii, printre cari și un ceas primit în dar de d. Petrescu dela Regele Carol I.

La un loc, „suvenirurile" aflate de d. comisar-șef Ștefan Popescu din Siguranța Capitalei la Dumitru Maftei, prețuiau cam 300 mii lei.

După ce i-au fost luate toate și restituite păgubașului, Mitică Maftei a fost înaintat Parchetului.

CEASUL RAU

Pe când traversa str. Știrbei Vodă în dreptul imobilului cu nr. 37, negustorul ambulant Gh. N. Popa de 58 ani, de fel din Bodești-Dolj, a fost călcat de automobilul 11847 B. tx. condus de șoferul Ștefan Peter.

Nefericitul oltean a fost transportat cu aceiași mașină la spitalul de urgență, unde s'a constatat că are fracturate fluerele picioarelor și o rană gravă la cap.

Șoferul a fost arestat.

COPIL PARASIT

Pe locul viran al facultății de medicină a fost găsit aseară mort, un copil de sex femenin în etate de aproximativ 2 luni.

Nu se știe până acum care a fost nemernica mamă, care și-a luat asupră-și păcatul morții copilului.

MORT LA HOTEL GRAND-LAFAYETTE

Aseară la ora 7 a încetat din viață, în camera 227 a hotelului jidanilor dela Lafayette, pasagerul Iosif Morgea de 48 ani, fost șef de divizie C. F. R. la Arad.

Iosif Morgea suferea de angină pectorală. Acum e, probabil, la morgă.

INCENDIU LA LEGAȚIA TURCA

Ieri după amiază, din cauza unui coș defect, s'a declarat un incendiu la legația turcă din calea Dorobanți nr. 72.

Postul de pompieri „Cometa" sub comanda d-lui căp. Petaleanu, a reușit să stingă focul după o muncă de o oră.

Lemnele de foc ale personalului C. F. R.

Regia C. F. R. anunță că acordă un ultim termen pentru ridicarea lemnelor aflate în depozite și cuvenite funcționarilor, agenților și pensionarilor ceferiști, cari posedă bonuri în rate, până la 30 Aprilie 1937.

După acest termen se face cunoscut celor din această categorie, că nu se mai admite nicio ridicare de lemne din depozite iar posesorilor de bonuri li se va restitui suma plătită, care va trebui neapărat reclamată până la 1 Iunie cor.

Un Cămin gol?

Eram dezolați, nevasta mea și eu, după nouă ani de căsătorie, de a vedea căminul nostru deșert. Căci desmierdările unui bun câine sau cântecele unui canar nu erau suficiente, la anumite ore, de a înveseli un interior. Trebuia să ne gândim la viitor. La drept vorbind nu îndrăzneam. Vă mărturisesc că amintirea unui „accident" din tinerețe mă urmărea. Mă temeam, copilul nostru să nu sufere, din această cauză. Medicul m'a liniștit prescriindu-mi o cură de PAGEOL. Avem un frumos copil, viguros. Si acum în căminul nostru recunoscător Casei d-voastră avem raza de soare.

Georges T. Gaillac (Tarn)

Pageol-ul nu numai că face să înceteze orice scurgeri, dar el ucide în acelaș timp microbul, grozavul gonococ, gonind până în cele mai ascunse înfundături. Este o antisepsie de „jos în sus" totdeauna sigură, pe care el singur poate să o asigure. *Pageol* vindecă maladiile blenoragice, cistite, etc... chiar cele mai vechi.

La farmacii și droguerii.

MUNICIPIUL BUCUREȘTI
PRIMARIA SECTORULUI III ALBASTRU

Serviciul administrativ

Publicațiune

Se aduce la cunoștința generală, că în ziua de 6 Mai 1937, orele 11, se va ține în localul acestei Primării din calea Rahovei No. 39, licitațiune publică prin oferte închise și sigilate, pentru furnizarea a următoarelor materiale:

1) 5.000 m. l. bordură din piatră cioplită de 20×25 cm.

2) 10.000 m. p. pavele din piatră cioplită.

3) 10.000 m. c. nisip de carieră și 2.000 m. c. pietriș pentru beton și

4) 2.000 m. l. bordură din piatră cioplită de 25×30 cm., necesare pentru lucrările de pavaj ce se vor executa în campania anului 1937, conform proiectului și condițiunilor speciale ce se pot vedea în orice zi de lucru la serviciul administrativ din calea Rahovei No. 39, între orele 11—13.

Licitația se va ține separat pentru fiecare material arătat mai sus.

Garanția provizorie 5 la sută asupra ofertelor în numerar sau efecte de stat, însoțite de borderoul lor.

Art. 88—110 din legea asupra contabilității publice sunt aplicabile acestei întreprinderi.

p. Primar, *Aurel N. Lascu.*

p. Secretar general, *Indescifrabil.*

No. 9591/2208 B. 1937 Aprilie 13.

In atenţia siguranţei generale

Falşificatorii de monete au complici la Oradea

Zilele trecute, energicul chestor de poliţie d. I. STANESCU din Bucureşti, a reuşit să aresteze o bandă bine organizată de ovrei, cu toţii aparţinând unei „fabrici de monetărie-concurenţă" din Transilvania.

Suntem informaţi, că faimosul leader al fraudelor fiscale din Oradea, ALEX. LEITNER et. comp., din firma LEITNER MARTON şi fiul, preşedintele comunităţii evreeşti, este şi el amestecat în această veroasă afacere, finanţând „industria casnică" atât de bine organizată după ultimele perfecţiuni ale tehnicei moderne.

Se ştie, că această firmă nu de mult fusese amendată cu multe milioane din cauza unor fraude fiscale.

Ne miră foarte mult faptul, cum aceşti excroci mai sunt liberi şi cum au reuşit până acum să scape vigilenţei autorităţilor noastre. Să sperăm, că autorităţile noastre în drept vor şti să pună mâna şi pe aceşti curagioşi milionari ai tuturor veniturilor subversive, aplicându-le sancţiunile meritate.

I. Cr.

Palatul Justiţiei

JURAŢII CONDAMNA

Curtea cu juraţi Ilfov, a condamnat pe cocoşatul Eftimie Ionescu, acuzat că a atetnat la pudoarea unui copil de 11 ani încercând apoi să-l arunce în lacul Fundeni, la 2 ani închisoare.

Pare a se îndreptăţi şi aici proverbul românesc cu omul însemnat de Dumnezeu.

IN MATERIE DE CALOMNIE

In faţa Trib. Ilfov secţia V-a c. c., a venit ieri spre a fi judecat procesul de calomnie intentat de d. Ion Mihalache contra lui Gh. Cristescu-Plăpumaru. Maestrul Perieţeanu cere termen pentru a se face concilierea prevăzută de art. 608 din procedura penală nouă.

D. procuror Vicol se opune la aceasta, întrucât noua procedură nu s'ar aplica şi cauzelor cari au venit spre judecată instanţelor înainte de punerea în aplicare a noului cod. Partea civilă arată însă că procedura are putere retroactivă aplicându-se tuturor afacerilor în curs de judecată.

Tribunalul, după deliberare în Camera de Consiliu, a admis susţinerile d-lui procuror Vicol şi dă un termen de judecată pentru a se prezenta inculpatul personal. (Inculpatul este fost prieten politic al reclamantului).

PROCESUL COL. POMPONIU-VASILIU-CLUJ

Ieri s'a judecat, în continuare în faţa Trib. Ilfov secţia III-a c. c. în completul de trei al d-lor: Negru, preşedinte, Manolescu şi I. Simionescu-Anastasiu ,judecători, fotoliul Ministerului public fiind ocupat de d. procuror Ben. Stoenescu, procesul de calomnie intentat de d. col. Pomponiu contra d-lui avocat Vasiliu-Cluj, în urma procesului Skoda.

Ieri a pledat d. av. Vasiliu-Cluj pentru d-sa, care a căutat să demonstreze că într'adevăr faptele arătate de d-sa s'au petrecut aşa şi că deci nu ar fi calomnii cele spuse de d-sa în faţa Comisiei de anchetă parlamentară. A mai pledat apoi, tot pentru d. Vasiliu-Cluj, d. Paul Iliescu, Tribunalul rămânând în pronunţare pentru Sâmbătă 24 Aprilie.

JIDANII PETREC DAR... NU PLATESC

D. procuror Bălăceanu a trimis în judecată pe jidanul I. Goldstein pentru faptul prevăzut şi pedepsit de art. 2, 11, 21 şi 22 din legea proprietăţii literare şi artistice.

I. Goldstein a fost organizatorul balului comunităţii evreieşti dat la 24 Ianuarie a. c. în saloanele Arta. A venit la acest bal toată perciunimea bucureşteană, s'a dansat mult într'o atmosferă... frăţească (fie la ei acolo !). Cu toate acestea, obicinuiţi pirn sânge, nu au plătit taxele legale la societatea compozitorilor pentru dansurile cari s'au cântat şi cari, în majoritatea lor, sunt ale compozitorilor noştri români şi nicidecum ale jidanilor. Au vroit ca chiar la petrecere să tragă chiulul.

Vor plăti însă prin judecată spre a se învăţa minte.

Despre mediaţiunea din Spania inspirată de generalul Miaja

Comentariile ziarului francez „Le Temps"

In legătură cu o eventuală mediaţiune între beligeranţii din Spania, mediaţiune ce ar fi inspirată şi eventual condusă de generalul MIAJA, reproducem, pe scurt, unele comentarii ale ziarului „LE TEMPS".

Acest ziar nu vrea să alunge ideia unei reconcilieri, dar o socoteşte greu de realizat.

„Sângele vărsat de ambele părţi — scrie „Le Temps" — nu mai îngădue un sfârşit al conflictului decât printr'o definitivă istovire a uneia din părţile ce luptă".

Posibilitatea mediaţiunei e deci încă îndepărtată şi organul oficios de mai sus pretinde că o evoluţie în acest sens n'are probabilitate de a fi accelerată decât în cazul când pe pământul Spaniei s'ar constitui o putere neutră destul de puternică pentru a se impune cu adevărată autoritate tuturor acelora ce au condus până azi războiul civil.

Vădit, perspectiva unei dictaturi militare întâlneşte în aceste cercuri foarte puţină bunăvoinţă ca şi sforţarea lui Franco de a smulge ţara lui din anarhie. Felul de guvern pe care Parisul l-ar dori şi îl doreşte e un guvern demo-social-masonic iar nu o formă de regim care, chiar prin intermediul unui terţiu, s'ar crea din acele elemente pe care Franco se sprijină actualmente şi a cărei concluzie ar putea fi chiar o restauraţie monarhică. In măsura necesară pentru a nu nemulţumi Ministerul de Externe, e de prevăzut deci că d. Delbos va face tot posibilul pentru a crea greutăţi proectului de mediaţiune în nădejdea că între timp, graţie unor imediate manevre masonice, mediaţiunea să se rezolve prin aducerea unui regim mai apropiat intereselor filo-comuniste ale Franţei lui Blum.

Impotriva acestei nădejdi s'a ivit însă o scrisoare deschisă radio-difuzată a contelui de ROMANONES, fost preşedinte de consiliu şi ministru de externe spaniol, scrisoare adresată d-lui Delbos. După ce aminteşte că niciodată poporul spaniol n'a votat, în timpuri normale, pentru un regim socialist sau comunist, şi că două treimi ale Spaniei ascultă de pe acum de generalul Franco, scrisoarea încheie :

„Nu există motive serioase pentru a nu recunoaşte guvernul generalisimului Franco şi atât mai puţin de a continua să se sprijine, pe ascuns sau făţiş, pe aşa zişii guvernamentali. Dacă Franţa oficială nu se hotărăşte să-şi schimbe atitudinea, fiţi sigur, domnule ministru, că ea va pierde, nu spun pentru totdeauna dar pentru multă vreme în orice caz, prietenia Spaniei adevărate".

Scrisoarea, orgolioasă şi indignată, a bătrânului liberal desgustat şi dânsul, la rându-i, de abuzurile şi decadenţa parlamentarismului democrat, aruncă o limpede lumină asupra manevrelor ce se desfăşoară între culisele lui Quai d'Orsay pentru aducerea, printr'o mediaţiune, a unui regim de stânga mai departe.

De data aceasta, Delbos a greşit. Informaţia d-lui Romanones, adânc cunoscător al lucrurilor şi al situaţiei din Spania, trebue însă considerată cu cea mai mare atenţie.

O. D.

In Bălţi, ca'n codru

Ancheta d-lui Dobrogea Rădulescu l-a doborât pe d. primar Vrabie, dar Rozentuler va fura mai departe...

BALŢI, 21. — După cum am arătat, în reportajele precedente, influenţa archimilionarului şi exploatatorului ROZENTULER, a fost atât de mare, în cât, pentru a mistifica situaţiile, dar totuşi a face mari afaceri, a reuşit ca, la primăria municipiului Bălţi, să fie o administraţie complect deplorabilă.

Ancheta scrupuloasă, făcută de d. inspector general RADULESCU-DOBROGEA, a stârnit şi-a doborât nori mari din judeţele nordului Basarabiei. Raportul d-sale, depus, în ziua de 30 Martie a. c., a avut darul de a răscoli manopere triste de tot, luând măsuri de a le înlătura complectamente.

Ministerul de interne, a dispus, categoric înlăturarea d-lui MIHAILA, deputat şi preşedinte al organizaţiei liberale de Soroca, fiind înlocuit cu d. deputat dr. avocat GHEORGHIU.

Prefectului de Soroca, d. IRIMIA i-a încetat delegaţia şi se pare, că şi libertatea socială i se va sdruncina.

PRIMUL CERB VANAT...

La Bălţi, cerbul principal care a fost vizat, era, în prima linie, d. CATELLY, prefectul judeţului.

Lui d. Catelly, care nu-i mai prost decât d-nii Voia, Văleanu, Florescu sau Constantinescu şi nici decât Irimia, nu că nu i s'a găsit nici un ban cheltuit la portofoliu, deşi n'a primit nici o subvenţie, ca alţi prefecţi, a făcut însă opere mari edilitare, dovedindu-se a fi un mazil.

Populaţia oraşului Bălţi, de 30 ani jăcmănită prădată cu multe milioane, din toată hoţia legalizată a lui ROZENTULER, de acum şi în viitor, este, oarecum, pusă în afară de orice pericol.

N. Rotariu

Reprezentanţii comitetului internaţional al recreaţiei, în Capitală

Intr'un număr trecut al ziarului nostru vorbiam de necesitatea recreaţiei atât pentru elevi, cât şi pentru lucrătorii manuali, opinând ca această problemă de mare importanţă merită să fie îmbrăţişată cât mai mult de pedagogii noştri.

Deasemeni ne-am ocupat de congresul pedagogilor din toate ţările care a avut loc la Hamburg, arătând că problema recreaţiei a început să preocupe toate statele, cari desfăşoară o acţiune energică pentru a nu lăsa tineretul să cadă victimă ideologiilor bolnave, sindicaliste.

In ceiace priveşte activitatea comitetului internaţional al recreaţiei, care îşi are sediul la Berlin, este de remarcat faptul că acest comitet şi-a trimis delegaţii în mai toate statele din Europa cu scopul de a înfiinţa reprezentanţe în ţările respective.

Astfel, aseară a sosit în Capitală, venind cu avionul dela Varşovia, o delegaţie compusă din d-nii MANTHEY, vice-preşedinte al comitetului internaţional al recreaţiei, SELZNER, GOERTZ, RENTMEISTER şi UHL.

Delegaţia a fost primită, la aeroport, de d-nii g-ral VIRGIL BADULESCU, prof. ZAHIRNIC, din partea Asociaţiei creştine a tinerilor, precum şi de reprezentanţii organizaţiilor de tineret.

Informaţiuni

❖ **LA ministerul justiţiei, s'au început lucrările în vederea alcătuirii decretului de graţieri şi reduceri de pedepse cari se vor acorda — potrivit unei tradiţii mai vechi — şi anul acesta de sfintele sărbători ale Paştelui.**

❖ **ASEARA a avut loc şedinţa consiliului superior al turismului. Cu acest prilej s'a făcut o dare de seamă asupra activităţii Oficiului Naţional de Turism şi s'a luat în discuţie înfiinţarea leului turistic pentru statele din Mica Intelegere.**

❖ SE FACE cunoscut tuturor organizaţiunilor din compunerea O. E. T. R.-ului că acordarea stelelor pentru vechime, nu se vor mai distribui în ziua de 8 Iunie, cu ocazia sărbătoririi patronului întregului tineret care este Sf. Gheorghe.

❖ *Inspectoratul General al Pregătirii Premilitare pune în vedere tinerilor premilitari studenţi şi elevi din cursul secundar plecaţi în vacanţă de Sf. Sărbători ale Paştilor că sunt obligaţi a lua parte în ziua de 25 Aprilie c. la solemnitatea inaugurării muncii de folos obştesc, cu subcentul din localitatea unde se află în vacanţă.*

❖ MARŢI, 27 Aprilie a. c. se întrunesc la ministerul Educaţiei Naţionale, membrii consiliului superior de îndrumare a învăţământului secundar industrial. Se va discuta regulamentul Casei învăţământului industrial.

❖ MINISTERUL Educaţiei Naţionale, a semnat o decizie prin care se stabileşte că toate numirile sau transferările la şcolile de orice grad se vor face pe ziua de 1 Septembrie a fiecărui an.

❖ *ASOCIAŢIA micilor funcţionari de stat, judeţ şi comună, aduce la cunoştinţă membrilor săi, că Duminecă 25 Aprilie a. c. orele 9 dimineaţa, sunt rugaţi a lua parte la adunarea generală ordinară anuală, care va avea loc în sala Richter din str. Luterană nr. 29.*

❖ *ASTASEARA soseşte în Capitală, venind dela Paris, d. prof. D. Gusti, comisar general al pavilionului român la expoziţia universală de anul acesta.*

In timpul scurtei şederi în capitala Franţei, d-sa a dat ultimele dispoziţii în vederea grăbirii terminării lucrărilor pavilionului a cărui faţadă de marmoră este aproape gata.

❖ Astă seară, la ora 7, în Biserica Sf. Apostoli, *Părintele Gh. Comana* continuă, în cadrul ciclului de conferinţe început, a vorbi despre *Spiritism.*

❖ ASOCIAŢIA culturală şi profesională „PROGRESUL" a absolvenţilor liceelor şi şcoalelor speciale Industriale din România de sub preşedinţia d-lui VINTILA PETRESCU-VRANCEA, cu sediul în str. Meteor nr. 53, roagă stăruitor pe toţi absolvenţii fără ocupaţii, să comunice neîntârziat adresele lor.

❖ **Domnul FARCAŞ, proprietarul BLANARIEI VIENEZE din Bucureşti, piaţa Academiei 1, statuia Mihai Viteazul, s'a înapoiat dela LIPSCA, aducând un mare stoc de blănuri fine.**

Domnul Farcaş este un vechi blănar din Viena, şi oragă Onorata sa clientelă a-l vizita fără obligaţia de a cumpăra.

Atelier propriu, model.

Telefon 4.98.74.

❖ **PROFESOARA specială predă limba germană şi noţiuni de franceză de primul rang. Adresaţi ziar.**

Activitatea religioasă dela Biserica Andronache-Colentina

Vineri 23 Aprilie Biserica ANDRONACHE-COLENTINA din Capitală, îşi serbează hramul.

Atât sfinţirea artoselor, de Joi seara, cât şi Sf. Liturghie, mai înainte sfinţită, de a doua zi, se vor săvârşi de un sobor de preoţi, în frunte cu P. C. Preot Eugen Bărbulescu, preşed. Soc. clerului „Ajutorul", care va predica despre : martirajul sf. mucenic Gheorghe.

După terminarea Sf. Liturghii, se va face un parastas pentru ctitorii decedaţi şi după aceia se vor împărţi alimente la familiile sărace din cartier.

Seara, la ora 7, va avea loc seară de rugăciune, când se va încheia ciclul de conferinţe religioase şi meditate, organizate de Frăţia „Patriarhul Miron", filiala Andronache de sub păstoria Păr. Burlănescu, urmând a fi redeschisă la 1 Sept a. c.,

Vor vorbi : Părintele Bărbulescu, Pr. Gulescu, Diaconul Anton şi Pr. Burlănescu

Români

Incurajaţi munca şi capitalul curat românesc. Susţinându-ne unii pe alţii susţinem şi întărim ţara.
Incurajaţi vechea şi unica fabrică românească de oglinzi
CRISTALUL S. A. R.
renovată şi complet modernizată. Bucureşti, Str. Filaret No. 35.
Depozit permanent de oglinzi Cristal şi tot felul de geamuri.
Informaţiuni şi comenzi telefon 3.31.88.

ODĂJDII ŞI OBIECTE BISERICEŞTI
cruci, candele, potire, prapori, epitafe, etc., se găsesc cu preţuri convenabile la
LIBRĂRIA
PAVEL SURU
Magazin cu obiecte bisericeşti
BUCUREŞTI-CALEA VICTORIEI No. 108

Sufletul Ţării şi sărbătorirea lui A. C. Cuza

Continuăm să publicăm în aceste coloane toate adeziunile şi articolele omagiale cari ni s'au trimes pentru numărul festiv al „Poruncii Vremii", închinat lui A. C. Cuza, precum şi toate scrisorile şi telegramele primite cu prilejul sărbătoririi, de Duminecă 11 Aprilie, a d-lui A. C. Cuza, sărbătorire pe care sufletul românesc a transformat-o într'o grandioasă şi emoţionantă sărbătoare naţională.

Omagiul partidului fascist panrus din România

DOMNULE PREŞEDINTE SUPREM,

Partidul fascist panrus, care duce lupta contra internaţionalei a III-a, comunismului şi judeo-francmasoneriei pentru izbânda ideilor creştine, naţionaliste şi monarhice, în această zi când Naţiunea Română sărbătoreşte împlinirea celor 80 de ani de viaţă, celor 50 de ani de muncă rodnică şi intransigentă pe tărâmul naţional-creştin dusă de Domnia-Voastră, vă trimite salutul său fascist şi vă doreşte mulţi ani fericiţi pentru ca şi izbânda finală să fie prezidată tot de Domnia-Voastră.

Mă simt fericit de cinstea de a vă transmite acest salut.

Prinţul Alexandru de Lieven
Reprezentantul partidului fascist panrus în România.

*

Conştiinţa naţională se trezeşte

Mult onorate şi ilustre d-le profesor,

Vestea sărbătorirei d-voastră la împlinirea a 80 de ani a făcut să tresalte inimile noastre de bucurie şi conştiinţa să se simtă obligată la exprimarea de urări şi recunoştinţă, căci e o sărbătorire rară şi în totul meritată, deoarece mai mult de jumătate de secol luptaţi pentru educarea şi însufleţirea tinerimei universitare spre idealul politic al neamului nostru; şi în prezent cu puteri supra-umane vă străduiţi pentru biruinţa naţionalismului creştin al cărui preşedinte suprem sunteţi.

Strălucitelor virtuţi ce a împodobit personalitatea d-voastre, Dumnezeu a răspuns cu hărăzirea unei vieţi îndelungate şi cu suprema fericire, ce rari muritori o au, că veţi supravieţui încă 80 de ani prin falnicul şi energicul vlăstar, fiul dv., ce cu o distinsă vrednicie vă moşteneşte.

Ţara întreagă aderă la această sărbătorire şi vă exprimă recunoştinţă pentru munca titanică şi desinteresată, depusă toată viaţa pentru trezirea conştiinţei naţionale faţă de duşmanul etern şi secular al creştinismului şi al naţiilor, evreimea, ce a produs comunismul. Viziunea dv. a fost profetică, din inspiraţie cerească, supra naturală şi de aceea astăzi în unanimitate neamul românesc vă venerează şi vă apoteozează.

Înălţăm rugi curate către Atot puternicul ca să ajungeţi şi la serbarea centenarului şi isbânda politicei sănătoase ce o conduceţi.

Mulţi ani fericiţi şi glorioşi.

Preot Dr. Const. I. Pavel
Com. Bucecşti, jud. Tecuci

*

O scumpă amintire

S'au scurs peste patruzeci de ani, decând în Iaşii copilăriei mele şi a vechilor legende, într'o casă bătrânească în care plutea sufletul Bătrânei Moldove, un tânăr bărbat ce'şi călise sufletul prin ţări streine şi'şi ascuţise mintea în Universităţile Apusului, făcea să vibreze coardele sufletul meu copilăresc.

Sclipirele de profet ale acestui bărbat, accentele de durere ale tânărului atunci Alexandru C. Cuza se estompau ca pete de sânge pe trupul bietei Moldove, copleşită încă de atunci de neam blestemat.

Acestui bărbat al neamului românesc, căruia soarta i-a dăruit o viaţă îndelungată cu întreaga sclipire a minţei, ca să'şi vadă neamul întregit într'un singur hotar, să-i urăm să ajungă a-şi vedea întreg ţelul spre care a pornit sprijinit numai de sufletul vechei Moldove, acum mai bine de patruzeci de ani.

Mihail Boldur Kostake
Avocat, Bazargic

*

Omagiul femeei române

Stimate Domnule Cuza,

Din toată inima şi din tot sufletul mă asociez la cele scrise de soţul meu.

Dacă m'aţi sili să vă aduc separat felicitările mele şi ale Asociaţiei, ce presidez, ar trebui să repet cu toată sinceritatea cele scrise de el, căci amândoi vă preţuim şi vă stimăm adânc.

Să trăiţi, mulţi, mulţi ani împreună cu iubita d-voastă tovarăşă de viaţă, distinsa doamnă Mimi Cuza atât de apreciată de noi toţi.

Profit de acest prilegiu spre a vă reînoi expresiunea celor mai distinse sentimente.

Elena C. Meissner

*

DOMNULE CUZA,

Imprejurări independente de voinţa mea, m'au împiedicat a lua parte la sărbătorirea d-voastră. Aşi fi avut o deosebită bucurie, ca în numele secţiei feminine a partidului Naţional Creştin, ca şi în numele meu, să vă exprim în câteva cuvinte sentimentele noastre de recunoşinţă faţă de marele îndrumător al năzuinţelor românilor, ce aţi fost şi vă urăm a fi mulţi ani încă pentru binele ţării.

Recunoştinţa noastră merge către cel care a ştiut să deschidă calea pe care noile generaţiuni vor trebui să păşească, pentru a da România Românilor.

Nouă nu ne este îngăduit a uita această năzuinţă până ce vom împlini cucerirea sufletească a României întregite.

In acest spirit, vom urma pe marele nostru şef suprem încredinţându-l de desăvârşitul nostru devotament.

Isbândă !

Elena Odobescu

*

Telegrame primite de d. prof. A. C. Cuza

„In numele organizaţiei Frontului Românesc sectorul Catranac Bălţi şi personal, vă urez ani mulţi şi isbândă în lupta pentru ridicarea neamului românesc.

Avocat A. Istrate
Bălţi.

*

Trăiască mulţi ani patriarhul românismului.
Trăiască Tata Cuza.
Familia Dr. Victor Petheu
Ploeşti.

*

Sincere felicitări. Mulţi ani fericiţi.

Principesa Constantza Ghyka cu familia
Iaşi

*

Organizaţia din Cernăuţi a partidului naţional-creştin se alătură cu bucurie entuziasmului bunilor români de a sărbători pe patriarhul românismului şi aduce omagiul cel mai respectuos marelui ei preşedinte suprem, rugând pe bunul Dumnezeu să îl susţină prin mulţi şi fericiţi ani în deplină sănătate pentru a vedea îndeplinit idealul pentru care a luptat de jumătate secol.

Constantin Nastasi
Cernăuţi

*

Profundă devotament, admiraţie şi urări de viaţă lungă pentru A. C. Cuza.

Amilcar Vasiliu
Ing.-agr. Cluj

Cu ocazia mutării

faceţi **economie**
de **40%**
la curentul electric, înlocuind becurile forma lumânare cu noile becuri

TUNGSRAM
Krypton
şi cele obişnuite cu becurile
TUNGSRAM D
cu filament în spirală dublă.

0 506

ULTIMA ORA

Procesul de lichidare a naţional-ţărănismului se adânceşte

— Către o disolvare definitivă a partidului. D. dr. Lupu pus în situaţia de a părăsi partidul sau de a fi exclus. Acţiunea d-lui Maniu. Manevrele centriştilor pentru o refacere a unui nou partid naţional-ţărănesc. —

Am arătat eri frictiunile ce au isbucnit în partidul naţional-ţărănesc pe urma încercării d-lui dr. N. Lupu de a realiza un front popular şi în România. Frictiuni ce au avut drept rezultat o serioasă acţiune a tineretului din partid, care a luat hotărîtă atitudine împotriva d-lui dr. N. Lupu.

Se pare că rezultatul acestor frământări va fi sacrificarea d-lui dr. Lupu fiindcă de o împăcare, aşa cum încearcă d. Ion Mihalache să soluţioneze problema, nu mai poate fi vorba. Şi este greu de crezut că şeful partidului naţional-ţărănesc se va resemna să vadă plecând tot tineretul din partid din pricina d-lui dr. Lupu. Fiindcă din două una: ori acest tineret nu reprezintă nimic, aşa cum pretinde d. dr. Lupu, şi atunci sărăcia de voturi obţinute de frontul popular în Capitală se datoreşte antipatiei de care se bucură d-sa în faţa alegătorilor, ori aceasta se datoreşte sabotării de către tineret a acţiunii sale şi atunci acest tineret comptează mai mult decât s'ar putea crede.

In orice caz, aşa după cum s'au desfăşurat lucrurile până în prezent, d. Ion Mihalache pare să fie hotărît de partea tineretului. Deci soluţia ce se va da conflictului iscat nu va putea fi în nici un caz pe placul d-lui dr. Lupu, ceiace va duce la o şi mai mare adâncire a adversităţilor din partid.

ACŢIUNEA D-LUI IULIU MANIU

Dar ceiace sdruncină şi mai mult unitatea partidului naţional-ţărănesc este acţiunea pe care o anunţă d. Iuliu Maniu în Ardeal, acţiune pe care fostul preşedinte de consiliu a anunţat că o va întreprinde în numele partidului naţional-ţărănesc.

D. Iuliu Maniu se pare că încearcă o grupare de forţe, o cartelare de partide în numele unui principiu constituţional. Odată cu aceasta d. Maniu va face şi o trecere către dreapta politică, afirmându-se pe o linie naţionalistă ce va veni în mod automat în conflict cu acţiunea d-lui dr. N. Lupu.

In felul acesta d. dr. Lupu va trebui să plece din partid sau să renunţe la orice rol de conducător, mulţumindu-se cu unul minor de simplu soldat.

MANEVRELE CENTRIŞTILOR

Firesc că de această situaţie profită grupul centriştilor care coordonându-şi acţiunea cu aceia a tineretului şi exercitând o presiune puternică asupra conducerii va determina izolarea şi poate chiar excluderea d-lui dr. N. Lupu din partid.

Imediat după aceasta centriştii se vor întoarce împotriva d-lui Maniu şi vor împinge la o clarificare generală în partid. Este mai mult decât probabil că partidul naţional-ţărănesc se va rupe în două.

D. Maniu va rămâne un izolat în Ardeal iar grupul centriştilor va merge şi va fuziona cu Frontul Românesc refăcând vechiul partid naţional-ţărănesc pe bazele unei democraţii naţionale. Şefia o va avea d. Vaida, d. Ion Mihalache mulţumindu-se să aştepte momentul d-sale.

Zilele acestea vom asista la izbucnirea violentă a acestor noui frământări.

P. B.

Seful tineretului naţional-ţărănesc a fost exclus din partid

— Impărtăşeşte partidul d-lui Mihalache tactica comunistă ? —

Conducerea organizaţiei naţional-ţărăniste din Capitală, în urma atitudinii revederenţioase, faţă de conducerea organizaţiei din Capitală şi a repetatelor abateri dela disciplina de partid, a hotărît excluderea din organizaţia naţional-ţărănistă din Capitală a d-lui Ilariu-Dobridor.

Precum se vede, în partidul naţional-ţărănesc a izbucnit focul.

Această excludere, — întrucât este pronunţată fără asentimentul d-lui Mihalache — are darul să determine conducerea centrală de a adopta o atitudine precisă : ori partidul împărtăşeşte „FRONTUL POPULAR", deci tactica comunistă şi în cazul acesta excluderea d-lui ILARIU-DOBRIDOR rămâne definitivă şi valabilă, ori partidul urmează direcţia tăiată la Câmpu-Lung şi în cazul acesta, excluderea d-lui ILARIU-DOBRIDOR trebueşte anulată şi conducerea centrală în consecinţă are datoria de a pronunţa imediat excluderea d-rului Lupu.

*

Organizaţia naţional-ţărănistă din Capitală comunică, că d. prof. I. C. Petrescu a fost delegat în mod provizoriu cu conducerea organizaţiei tineretului naţional-ţărănist din Capitală, în locul d-lui Ilariu-Dobridor, demisionat.

Accident de automobil

Azi dimineaţă pe şoseaua Mihai Bravul automobilul 10614 B. tx., proprietatea d-lui Oju Constantin, a suferit un grav accident.

Condus cu mare viteză, pe linia tramvaiului, de şoferul Ioan R. Stan, a derapat, la un moment dat, lovindu-se de un stâlp susţinător al reţelei S. T. B.

Şoferul a suferit o gravă contuzie a toracelui, are câteva coaste rupte şi răni adânci pe faţă.

D. mareşal Averescu va apăra pe d. dr. Gerota ?

Sâmbătă începe judecarea procesului intentat profesorului dr. Gerota.

Unele cercuri, ce se pretind bine informate, arată că d. mareşal Al. Averescu se va prezenta Sâmbătă la consiliul de război, pentru a pleda în favoarea profesorului dr. Gerota.

Din rândurile conducerii centrale a partidului poporului ştirea nu se confirmă, dar nici nu se desminte.

Declaraţia anglo-franceză privitoare la Belgia

Londra, 22 (Rador). — In cercurile diplomatice se afirmă că declaraţia anglo-franceză privitoare la deslegarea Belgiei de obligaţiile militare din tratatul dela Locarno, va fi publicată înainte de 25 Aprilie, data plecării d-lui Eden la Bruxelles.

D. Eden se va înapoia la Londra în ziua de 27 Aprilie.

Ce ţi-e şi cu morala!

— „Sfarmă Piatră" vrea concordie. Dar cum rămâne cu toate înjurăturile şi insultele aruncate fruntaşilor naţionalişti ? —

Confratele „Sfarmă Piatră" şi d. Nichifor Crainic s'au supărat din nou pe noi. Li se pare că punerea la punct pe care a făcut-o „Porunca Vremii" faţă de unul din foştii ei salariaţi, care şi-a permis să fie necuviincios cu sărbătorirea dela 11 Aprilie, nu-şi avea locul, spectacolele acestea fiind adevărate... porcării.

De acord. De aceia şi noi — de aceiaş părere că polemicile între naţionalişti sunt penibile şi nu fac decât să dea apă la moara jidanilor — am întrerupt-o, cu toate că noi am fost cei provocaţi, urmând s'o reluăm atunci când unele răfueli vor fi mai puţin de condamnat.

Stăruie totuşi în mintea noastră o întrebare : este îndreptăţit oare „Sfarmă Piatră" să facă morală şi să condamne spectacolele dezgustătoare, pe cari le dau răfuelile din rândurile naţionaliste?

Nu credem. Fiindcă tot ce a făcut până acum şi face şi astăzi „Sfarmă Piatră", îi ia dreptul să se instiue în moralist. N'a înjurat oare „Sfarmă Piatră" pe toată lumea? A rămas fruntaş naţionalist nebatjocorit în coloanele lui „Sfarmă Piatră"? N'a fost d. Vaida atacat vehement, că-i francmason? N'au fost d-nii A. C. Cuza şi Octavian Goga — şefii d-lui Nichifor Crainic—oamenii sculptaţi în mămăligă şi rataţii coloanelor lui „Sfarmă Piatră"?

Cum rămâne atunci cu... „porcăriile" polemicilor din rândurile dreptei naţionaliste împotriva cărora „Sfarmă Piatră" îşi manifestă această târzie indignare ? Ori „Sfarmă Piatră" recunoaşte c'a greşit şi se înfierează, azi, singur ?

„Sfarmă Piatră" şi d. Nichifor Crainic să nu fie îngrijoraţi de... armonia din rândurile dreptei. In ce ne priveşte, lecţii nu primim, în această materie, dela d. Nichifor Crainic. Linia noastră poate constitui, ea, lecţie pentru alţii. „Porunca Vremii" şi-a făcut, încă dela apariţie, o chemare supremă, o raţiune însăşi de existenţă, din înfrăţirea şi unirea grupărilor naţionaliste. Unire pentru care a militat totdeauna cu toată însufleţirea de care a fost capabilă. In coloanele „Poruncii" n'a fost înjurat nici unul dintre fruntaşii mişcării de dreapta. Din contră toate grupările naţionaliste au fost deopotrivă sprijinite şi apărate împotriva infamiei şi calomniei judaice. Atitudine care a imprimat, de la început „Porunca Vremii", caracter de cotidian independent de luptă, pe linia ideii naţionale.

Să nu vorbim deci de funie în casa spânzuratului !

Altceva ni se pare nouă c'ar fi trebuit să facă „Sfarmă Piatră". Să pună la punct o obrăznicie.

D. Nichifor Crainic — cu toate că'i complet lipsit de simţ politic — este incontestabil unul dintre cei mai mari şi mai talentaţi gazetari pe care i-a avut ţara. Ori câte deosebiri de vederi, ori câte polemici vor interveni între noi, nu vom putea nici odată contesta nu numai personalitatea scriitoricească şi gazetărească a d-lui Nichifor Crainic, dar influenţa pe care d-sa a avut-o în ultimii douăzeci de ani în publicistica românească, în care are rol de creiator.

Cum rămâne atunci cu impertinenţa unuia, care, deşi era odinioară pe la periferia „Calendarului", are, azi, pretenţia să afirme, public şi sub semnătură, că l-a creiat le pe... d. Nichifor Crainic?

Iată ce-ar trebui să pună mai curând la punct „Sfarmă Piatră"! Fiindcă foarte multă lume se întreabă : cum poate să rămână fără un singur cuvânt de răspuns o asemenea obrăznicie ?

Jidanii „catolici" dela „Adevărul"

Ziarul „Adevărul" se ocupă stăruitor de conflictul dintre Vatican şi Berlin. Iar un oare care Serghie, dat afară dela direcţia Teatrului Naţional din Iaşi, pentru motive de incapacitate, examinează acest conflict şi trage concluziuni cari nu pot porni decât sau din confuzie, sau, mai ales, din rea credinţă.

Catolicismul s'a aflat în nenumărate rânduri în dezacord cu politica statelor naţionale. Catolicismul e suprastatal şi supra naţional. Istoria sa este mai mult o istorie politică de dominare. Se cunosc nenumărate incidente din trecut, pe care nu e locul să le discutăm aici. Din ele oricine poate înţelege că Vaticanul a încercat să se suprapună naţiilor. Organizarea Vaticanului este o organizaţie politică, rămăşiţă a evului-mediu. Nunţiaturile sale sunt posturi politice. Concordatele cari există dovedesc tocmai acest lucru. Era firesc prin urmare ca să se deslănţue lupta între Germania şi Vatican, mai ales, când se ştie că biserica cea mai numeroasă a Reichului e cea protestantă.

Scăzându-i influenţa politică, Vaticanul îşi susţine acţiunea sa de dominaţie prin presiuni spirituale asupra credincioşilor săi. Catolicismul a refuzat totdeauna să fie naţional, de aceea s'au ivit atâtea certuri câte se cunosc din istorie.

Dar „Adevărul" se mai ocupă, tot în această ordine de idei, de rezultatul alegerilor din Belgia. „Adevărul" uită însă că în Belgia sunt două confesiuni, dintre care numai protestantismul e naţional. De aceea rexismul nu s'a putut împăca în alegeri cu catolicismul, pentrucă el s'a adresat protestantismului naţional. Pentru a se vedea până unde poate merge catolicismul antinaţional, e destul să spunem că romano-catolicii din Belgia au votat cu socialiştii!

Sunt lucruri cari trebuesc lămurite odată pentru totdeauna. „Adevărul" nu pomeneşte însă nimic despre lupta Vaticanului împotriva bolşevismului.

Obrăznicille vagabonzilor dela „Lupta"

Javrele galiţiene dela „LUPTA", în paupertatea lor mintală, îşi închipuiesc că pot lovi în unitatea partidului naţional-creştin dacă debitează cele mai sgomotoase insulte şi dacă pun în circulaţie cele mai sfruntate intrigi.

Şacalii aceştia, — pe cari îi vom scutura, româneşte, în paginile „PORUNCII", cât de curând, începând cu hâdul Honigman şi sfârşind cu... „DEŞCA" în doi peri a circumcisului Goil Maximin, zis Milian — decât ar purta de grijă partidelor naţionaliste, mai bine şi-ar aduce aminte, că sunt toleraţi în această ţară, că sunt venetici, că sunt paraziţii societăţii.

De când şi după ce lege vagabonzii pot fi impostori ?

De când clienţii parchetelor au dreptul să dea lecţii de moralitate unor cetăţeni în faţa cărora ar trebui să se prosterne, că nu-i strivesc sub călcâie, aşa cum merită paraziţii ?

Ofensiva naţionaliştilor spanioli continuă

Burgos, 22 (Rador). — Agenţia Havas transmite:

Trupele naţionaliste au executat ieri o vastă operaţie de curăţire a sectorului Leon, din Sierra Carrocedo, deoarece în acea zonă mai rămăseseră câteva grupe de guvernamentali care rezistau.

Terenul a fost complet curăţit. Guvernamentalii au avut aproape 100 morţi, pierzând numeroşi prizonieri şi o importantă cantitate de material de război.

NAŢIONALIŞTII SPANIOLI MINEAZĂ TOATE PORTURILE

Rabat, 22 (Rador). — Corespondentul agenţiei Havas transmite:

Ieri seară postul Falangei Spaniole din Tetuan a anunţat că Junta din Burgos a adus la cunoştinţa diferitelor naţiuni că de acum încolo naţionaliştii vor aşeza mine în faţa tuturor porturilor spaniole.

Sevilla, 22 (Rador). — *Agenţia Havas anunţă :*

Generalul Queipo de Llano a desmințit aseară la microfon diferite ştiri din sursă guvernamentală, privitoare la situaţia de pe frontul de Sud.

Generalul a arătat că un violent atac al guvernamentalilor a fost respins în regiunea Oviedo. In sectorul Escartlero, un atac naţionalist deslănţuit în aceiaşi clipă cu un atac al guvernamentalilor a silit pe inamic să se retragă cu mari pierderi.

In diferite sectoare ale frontului de Sur. guvernamentalii au dat atacuri, mai ales la Nord de Guadalquivir, dar au fost respinşi. Inamicul a reuşit să ocupe o poziţie la Cerro Castillejo, dar a fost alungat imediat de acolo printr'un energic contra-atac al naţionaliştilor.

D. Beck soseşte astăzi în Capitală

Eri după amiază la ora 15 şi 30, d. Beck, ministrul afacerilor străine, a părăsit Varşovia, plecând în vizită oficială la Bucureşti.

D. Beck este însoţit de d-na Beck, de d. Skiwski, directorul serviciilor de presă din ministerul afacerilor străine, de d. Zazulinski, subşeful secţiunei afacerilor orientale din acelaş departament şi de d. Starzenski, secretarul său personal.

La plecarea din Varşovia, ministrul afacerilor străine, a fost salutat de însărcinatul cu afaceri al României, de membrii legaţiei şi de înalţii funcţionari ai ministerului de externe.

In acelaş timp au plecat la Bucureşti coloneii Kowalewski, ataşatul militar al Poloniei la Bucureşti şi Adam Rudnicki.

Oaspeţii sosesc astăzi la orele 17 la Bucureşti.

Ştiri şi polemici

Dela Palatul Regal

COMUNICAT No. 39

Mareşalatul Curţii Regale face cunoscut următoarele :

In ziua de 21 Aprilie 1937, MAJESTATEA SA REGELE a primit în audienţă de lucru pe: d. inginer Radu Irimescu, ministrul Aviaţiei şi Marinei;; d. G. Tătărăscu, preşedintele Consiliului de miniştri şi ministru de Interne; d. dr. I. Costinescu, ministrul Sănătăţii şi Ocrotirilor Sociale; d. G. Sescioreaéu, consilier technic al ministerului de Agricutură şi preşedinte al Camerelor de Agricultură, care a fost apoi reţinut da dejun.

După amiază MAJESTATEA SA REGELE a primit în audienţă pe d. Ing. Masson, director al Societăţii de drumuri moderne din Franţa, după care a lucrat la Marele Stat Major.

Bucureşti, 21 Aprilie 1937

*

MAINE fiind sărbătoare legală (Sf. Gheorghe) ziarul nostru va apare Sâmbătă la orele obişnuite.

*

D. IULIU MANIU pleacă Sâmbătă la Viena, unde va petrece sărbătorile. D-sa va reveni în ţară după 10 Mai.

*

D. colonel ALEXANDRU MANOLESCU, fost adjutant regal, şi-a dat demisia din armată pe ziua de 15 Aprilie.

Demisia a fost primită.

*

IERI după amiază a părăsit Capitala d. Grigore Iunian, care a plecat cu automobilul la Viena.

*

IN MONITORUL OFICIAL de eri a apărut regulamentul pentru recunoaşterea asociaţiilor religioase şi funcţionarea lor.

*

DIN CAUZA boalelor contagioase ivite la Sf. Gheorghe, Breaza şi Predeal, cursurile de îndrumare O. E. T. R. pentru directorii şi directoarele de şcoli secundare şi pentru organele de control şcolar, cari urmau să se ţină între 22—28 c., au fost amânate pentru la toamnă.

*

S'A AMANAT pentru 15 Mai procesul celor acuzaţi că au atentat la viaţa d-lui Traian Bratu, rectorul universităţii din Iaşi.

*

IAŞI, 22 (prin telefon).— D. prof. A. C. CUZA, preşedintele suprem al partidului naţional-creştin, a sosit aseară în localitate. In gară i s'a făcut o entuziastă manifestaţie de simpatie.

Mâine, d-sa va presida o mare adunare naţional-creştină, în vederea alegerilor municipale dela 24 Aprilie.

*

SE SPUNE, că decretul-lege al cartelurilor va fi dat publicităţii mâine.

*

D. JUDE INSTRUCTOR STANESCU a început eri audierea bandei celor 22 de falsificatori de monede (de câte 100 şi 250 lei) din Ardeal.

Acţiunea publică în cauză va fi deschisă azi, de d. procuror Prosper Constantinescu.

Tot azi se vor lansa mandate de arestare contra jidanilor falsificatori.

*

MINISTRUL calendariştilor, baptiştilor, inochentiştilor, reformiştilor, mileniştilor, hlâştilor, secerătorilor, tudoriştilor a ţinut un nou discurs la Iaşi. Dar nu la orfelinatul jidovesc, ci la prefectură.

Şi, mieros, ca un cuc răguşit, s'a ploconit populaţiei perciunate, rugând-o ca la 24 Aprilie să voteze lista partidului liberal.

Ştiţi, ca să fie în elementul său...

*

CASA GENERALA de pensiuni a emis eri acreditivele pentru plata pensiilor pe luna Aprilie 1937, în întreaga ţară.

Plata pensiilor a început chiar de azi dimineaţă.

*

D. VALERIU POP, ministrul industriei şi comerţului, care urma să plece la Belgrad, înainte de Paşti, pentru desăvârşirea unor importante convenţiuni comerciale între Jugoslavia şi România, şi-a amânat plecarea până după 15 Mai.

*

MAINE, Vineri (Sf. Gheorghe) fiind sărbătoare legală, autorităţile nu vor lucra.

Băncile, magazinele, atelierele şi fabricele, vor fi închise.

Consfătuirea foştilor miniştri dela războiu şi până azi

Azi dimineaţă, la ora 11.30, în sala „Liedertafel", a avut loc, subt preşedinţia d-lui C. Meissner, consfătuirea foştilor slujitori ai Caroanei, convocată de d. mareşal Al. Averescu.

Din cei 95 de invitaţi, au răspuns d-nii: general H. Cihoschy, Al. Otetelişanu, A. Teodorescu, P. P. Negulescu, Gr. L. Trancu-Iaşi, general Văleanu, Stelian Popescu, M. Manoilescu, P. Groza, Dori Popovici, general A. Văitoianu, Gh. Brătianu şi C. Garoflid.

D. general Mărdărăscu a venit de dimineaţă, a stat câteva minute şi a plecat înainte de a se începe consfătuirea.

D. C. MEISSNER, preşedintele consfătuirii, a rostit o scurtă cuvântare, în care a subliniat că ar fi fost de dorit ca să fi participat toţi invitaţii, pentrucă în momentele grele e necesar să se sfarme considerentele de partid şi să se treacă peste adversităţile de toate zilele, înlesnindu-se examinarea în comun a situaţiei de azi.

In concluzie şi-a exprimat nădejdea, că şi strigătul celor prezenţi va fi suficient pentru a determina factorii cu răspundere să priviască, deschis primit cu ropote de aplauze, a

D. mareşal AL. AVERESCU, primi tcu ropote de aplauze, a făcut un amplu expozeu asupra situaţiei politice interne, reliefând, printre altele, că suntem singura ţară din Europa care menţine cenzura şi starea de asediu. Deşi instituite ca măsuri excepţionale, totuş ele permanentizează.

In continuare, fostul preşedinte de consiliu a demonstrat că se impune o destindere politică şi e necesar să se pornească o acţiune de pacificare.

D. GH. BRĂTIANU, invitat special, a vorbit despre repercusiunile anumitor stări externe asupra României.

Au mai vorbit d-nii Stelian Popescu, M. Manoilescu, P. Groza, P. Negulescu şi Gr. Tr. Iaşi.

Consfătuirea a luat sfârşit la ora 1,45.

La plecare, d. mareşal Averescu a făcut ziariştilor următoarea declaraţie :

— „Consfătuirea de azi, din punct de vedere calitativ, a fost foarte reuşită. Din punct de vedere cantitativ însă, a fost o ruşine".

Noul buget englez atacat cu violenţă în Camera Comunelor

— Toţi oratorii au cerut ca noile impozite pentru apărarea naţională să fie aplicate acelora cari beneficiază de pe urma înarmărilor. —

Londra, 22 (Rador). — In cursul desbaterilor de ieri din Camera Comunelor, cu privire la buget, impozitul în favoarea apărării naţionale a găsit sprijinul unui mare număr de deputaţi din opoziţia laburistă. Totuşi, aceşti reprezentanţi au cerut ca noua taxă specială să fie aplicată în primul rând celor cari beneficiază de pe urma înarmărilor.

Mai mulţi oratori conservatori şi-au exprimat teama că noul impozit ar putea „slăbi spiritul de iniţiativă al industriei". Totuşi, aceşti oratori au aprobat noul impozit.

D. Wegwood, laburist, a cerut reducerea tarifelor vamale şi denunţarea acordurilor dela Ottawa, încheiate cu dominionurile.

*

Londra, 22 (Rador). — Intr'un discurs ţinut aseară la radio, maiorul Attlee, conducătorul grupului laburist din Camera Comunelor, a atacat cu violenţă noul buget.

Maiorul Attlee a spus că, analizând bugetul, a văzut că guvernul se conduce după următoarea deviză: „Tunurile sunt mai importante decât untul". Dintr'un total de cheltuieli de 941 milioane lire sterline, 550 vor fi afectate pentru plata cheltuielilor din războaiele trecute sau a cheltuielilor de pregătire a războaielor viitoare.

Procesul celor 10 studenţi legionari

Şedinţa se deschide la orele 9.30 sub preşedinţia d-lui col. M. Bădescu. Este introdus martorul ION COPUZEANU, profesor.

D. av. AL. CANTACUZINO : Ce conversaţie a avut martorul cu Stelescu înaintea tentativei de asasinat asupra d-lui Corneliu Codreanu.

Arată că Stelescu a fost subvenţionat pentru a putea scoate „Cruciada Românismului", îndreptată împotriva mişcării legionare şi a Căpitanului.

Urmează d. ing. ION METEA, martorul lui Ion Grigore State.

Martorul NICOLAE MANOLESCU-PUŢURI : Stelescu şi-a prevestit singur moartea.

Martorul a fost în tăbăra Budachi comandată de Stelescu.

Aici nu se muncea aproape deloc iar întreţinerea era deajuns de copioasă. In celelalte tabere viaţa era mult mai aspră şi mai legionară.

Martorul SERGIU FLORESCU, ziarist, declară că Stelescu plănuia o revoluţie parţială în Basarabia, bineînţeles fără ştirea d-lui Corneliu Codreanu, care nu aprobă — din principiu — sistemul loviturilor de stat. Stelescu scotea şi revista „Basarabia Cruciată", subvenţionată de lojile masonice din Chişinău.

Se produce un incident.

D-nii av. RUNCANU şi COTIGA arată că martorul a jurat de a spune tot adevărul şi numai adevărul şi că de a nu se ascunde nimic. Cere să se treacă în procesul verbal că dispoziţiunile art. 132 C. P. au fost încălcate.

Consiliul deliberează şi dispune consemnarea în procesul verbal de şedinţă, a incidentului.

D-nii av. VERGATI şi RADU BUDIŞTEANU constată că după reluarea audierii martorului, în prezenţa, de data aceasta, şi a grefierului care la prima audiere fusese lipsă, întrebările puse martorului n'au fost repetate. Cere să se constate acest lucru în acelaş proces verbal.

Se satisface cererea apărării, apoi şedinţa e suspendată până la orele 4.30 după amiază.

Tipografia ziarului „Universul" str. Brezoianu 23-25 Bucureşti

Redactor responsabil Gh. Dumitrache

BIBLIOTECA CENTRALĂ ASOCIAȚIUNII SIBIU

6 pagini 3 lei

ANUL VI, No. 724 Duminică 25 Aprilie 1937

Taxa poștală plătită în numerar conform aprobării Dir. Gen. P.T.T. No. 118.370/1934

Porunca Vremii

TRIBUNĂ ZILNICĂ DE LUPTĂ NAȚIONALĂ ȘI CREȘTINĂ

Jidanii urăsc pe creștini cu o furie sălbatică și caută — prin Francmasonerie, prin socialism, prin comunism :

SA LE DISTRUGA FAMILIILE, jefuindu-le proprietățile.

SA LE DESFIINȚEZE NAȚIILE, ucigând pe SUVERANI și

SA LE SUPRIME BISERICA.

Iar în cele din urmă, — stăpânind, prin : Foame și Teroare pe bieții Goimi — ajunși în mizerie — îi vor pune să muncească cu sila, până la istovire, în profitul lui Israel...

— „Și-i veți împărți pe ei, fiilor voștri, după voi, și îi veți moșteni în veci“.... (LEVIȚII 25. 44-46).

Prof. dr. N. C. PAULESCU

Abonamente anuale: Lei 1000 pentru instituții și sprijinitori; Lei 800 pentru orașe; Lei 600 pentru sate. Se primesc și abonamente pe 6 și 3 luni.

Ori ce sumă se poate trimite prin Casa de economii și Cecuri poștale (CEC) astfel : ABONAȚII PENTRU CONTUL 1224 DEPOZITARII „ „ 10405

Director: Dr. ILIE RĂDULESCU

Redacția și Administrația : BUCUREȘTI I, Str. Sărindar 18

TELEFON: Direcție, redacție 4.1853 Ad-ție, publicitate 4.1852

Naţionalism cu fapta înseamnă: nici un ac dela jidani!

Laşi şi caraghioşi

Așteptăm, zadarnic, de mai bine de doi ani, câteva măsuri din partea guvernului, capabile să pună capăt exploatării nerușinate a trusturilor și batjocoririi muncii naționale. În deosebi, din toamna trecută, opinia publică este purtată mereu cu vorba, cu făgăduieli că i se va da satisfacție. Ba azi, ba mâine, ba săptămâna sau luna viitoare, ba că s'a renunțat la votul Camerii și că problema va fi rezolvată prin decrete-legi, în fine printr'un joc oribil de „uite popa nu e popa“ aceste măsuri sunt continuu amânate, spre desnădejdea prea larg îngăduitorului suflet românesc.

Dar, în sfârșit, alaltăeri... minune Dumnezeiască... explodează bomba mult așteptată ! Laboratorul de gândire și de... curaj, al Ministerului de Industrie, și-a încheiat lucrările. D. Valer Pop a întocmit și a supus aprobării forurilor în drept Decretele, cari vin să aducă un întârziat balsam, chinuitei existențe a Neamului Românesc. Ziarele publică, chiar, textul acestor Decrete, cari fac să ne tresalte inimile nu numai de satisfacție, dar și de mândrie. Mă șterg la ochi, ca în fața unui miracol. Să fie adevărat ! ? Dar, bine, nu pot să mă'nșel. Văd doar, negru pe alb, textul complet al Decretelor. Un deputat liberal mă oprește radios pe stradă: — „Ei, văzuși dom'le, așa-i că nu suntem chiar atât de mult, cum pretinzi d-ta, colonie africană ! ?“.

Bravo, d-le Valer Pop ! Ai tot pritocit-o d-ta, ne-ai tot dus de nas, dar, în sfârșit, bună, strașnică treabă, făcuși ! Așa da, mai zic și eu ! Să poftească acum jidanii și străinii să ne mai râdă 'n nas și să se uite, la noi, ca la adevărate slugi. Îi vom plesni cu Decretele, cari spun nici mai mult nici mai puțin că : „Pentru satisfacerea nevoilor economiei naționale — determinate de cerințele apărării naționale și de interesul general al țării și al națiunii — Ministrul Industriei este autorizat să ia pe bază de Decizie Ministerială, nemotivată, orice măsură privitoare la reglementarea muncii, în interesul național, ocupându-se de repartizarea personalului în întreprinderile de orice fel, economice, industriale, comerciale și civile, fie publice, fie private, precum și în firmele individuale de orice natură. In caz că aceste întreprinderi nu s'ar supune măsurilor luate, Ministerul de Industrie este autorizat a numi pe lângă ele și prin Decizie Ministerială, un Comisar al guvernului, cu însărcinarea de a duce la îndeplinire măsurile Ministerului, prin concedieri și angajări de personal pentru și în numele acestor întreprinderi“.

Încă odată, bravo d-le Valer Pop ! Că vor sări jidanii ca arși și, prin presa lor, vor tuna și fulgera împotriva d-tale, nu te speria ! In definitiv ce vrei să facă ? Îi doare. Important este altceva : erai îndreptățit d-ta să iei aceste măsuri draconice ? Sigur! N'ai oare dinaintea ochilor d-tale, o tristă experiență ? N'a mai hotărît guvernul, acum trei ani, unele măsuri, mai civilizate, pe chestia protecției muncii naționale ? S'a aplicat măcar o iotă din legea aceia de ocrotire a brațelor naționale ? Nu și-au bătut oare joc jidanii de ea, neangajând nici cel puțin un singur pârlit de valah, în întreprinderile lor ?

Bravo, bravo, bravo ! Dar — aoleo ! — tocmai când aplaudam mai tare, pac ! una, drept, în moalele capului. Nici n'am apucat să citim bine Decretele și, poftim, Ministerul de Industrie ne trimete următoarea desmințire.... oficială : „textele decretelor-legi pentru reglementarea și controlul cartelurilor, precum și pentru organizarea muncii naționale, apărute în unele ziare de dimineață, NU SUNT TEXTELE REALE ALE DECRETELOR“.

Nu mi-a fost, vreodată, mai mult ca acum, rușine de mine însumi, de sângele pe care îl simt pulsându-mi în vine, nu m'a usturat vreodată, mai mult ca acum, palmele pe cari le primesc obrajii națiunii mele. Prin urmare nici n'a fost nevoie măcar ca jidanii să se încrunte, a fost destul ca ei să mârâie, să mormăie câteva cuvinte, și d. Valer Pop, ministru al Țării Românești să dea înapoi, să-și ia decretele la subțioară și s'o rupă la sănătoasa ! Auziți dvs.: ....„textele nu corespund“. D'apoi, bine, d-le Valer Pop, de ce trebuie să fim și caraghioși, după ce suntem îndeajuns de lași ? Au falsificat ziarele, textele ? Doar nu e vorba de interpretări, ci de simple decrete oficiale. Și admițând chiar că ele au fost falsificate, unde sunt atunci sancțiunile, împotriva falsificatorilor ? Au fost, oare, ei dați pe mâna parchetului ?

Dar să nu mai glumim ! Dezmințirea Ministerului de Industrie vine să ne taie ori ce elan. Ne-am bucurat degeaba. Lasciate ogni speranza... Nu vă mai faceți iluzii stupide. Trăim într'o țară de lași, de farsori și de slugi. In țara atotputernicei intolerante a lui Izrael !

DR. ILIE RĂDULESCU

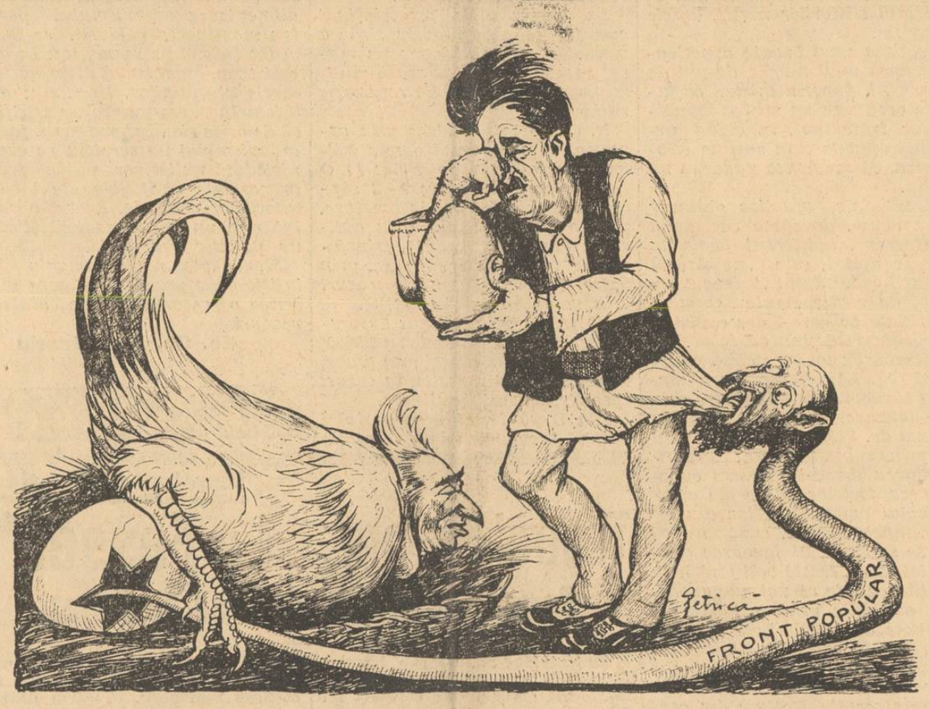

Iată, frați Români, — cocoșu' / Ne-a făcut, de Paști, ou ROȘU, / Iar din miezul lui de aur, / A eșit acest balaur !...

MIHALACHE, — om nerod, — / La un alt ou, cată plod, / Vrând să vadă 'n acest fel : / Tot balaur are 'n el ?...

Vajnicul învățător / L'a gonit pe DOBRIDOR, / Și, — vrând Țării soartă nouă, — / E nebun dup'așa ouă!...

Puii cucului

— Fabulă —

de VASILE MILITARU

Cea dintâi femee-cuc
Ce s'a pomenit pe lume, cam cu fire de haiduc, —
Nesimțindu-se chemată de menirea-i femeiască,
A ei ouă să-și clocească, —
A găsit că e mai bine, ouăle să și-le pună
Într'un cuib de mierlă bună, —
Clocitoare fără seamăn, într'o scorbură de nuc. —
Și astfel au eșit din ouă cei dintâi copii de cuc...

Mierla, când ieșit-a puii, suspină, în ochi c'o perlă:
— Parcă n'ar fi pui de mierlă !..
Iar mierloiul ei, văzându-i, s'a 'nchinat, ca de-o năpastă :
— Nu sunt puii tăi, nevastă !..
— Păi, atunci, cum e, bărbate, că doar n'a putut să plouă
Dumnezeu în cuibu-mi ouă ? !..
— Nu fii proastă, măi femee,
Nu 'ntreba nici : cum, nici : ce e ;
Nu te mai mira de geaba, ouăle de unde-aici :
Tu nu vezi, dup'a lor semne, că sunt pui de venetici?!...
Fii și tu mai înțeleaptă, — nu fii gâscă, nu fii curcă !, —
Svârle-i jos cât mai degrabă, pân'ce cuibul nu ni-l spurcă !.
Robul lor eu nu m'oi face, să le-aduc și să-i îmbuib :
Svârle-i fără nici o milă, că, de nu, eu sbor din cuib !..

Biata mierlă, ca năucă,
După ce-și lăsă bărbatul cu mânia-i să se ducă, —
Vru s'arunce puii-afară, gâturile toți să-și frângă,
Dar când puii începură cu sughițuri toți să plângă,
Mierla noastră, milostivă, ciocul iute și-a deschis
Și la puii toți le-a zis :
— Pui sărmani, chiar de-aș rămâne toată viața mea vădană,
Vă voi ține'n cuib la mine, și-oi sbura să v'aduc hrană !..

Și zicând acestea mierla, a sburat în codrul verde, —
Puilor s'aducă hrană, să le dea, și să-i desmierde...

Crescând însă puii-aceia și băgând apoi de seamă
Cum că mierla nu li-i mamă, —
Puii vitregi i-au scos ochii și, cu vorbe de ocară,
Dela ea din cuib, mierlița asvârlită-a fost afară !..

. . . . . .

Tot ca mierla din poveste, ești și tu, sărmană Țară:
Puii cucului, prin hrana-ți, cresc mereu, — o'ntreagă gloată
Ce vrea inima să-ți scoată, —
Pe când fiii tăi, Românii, — milenari stăpâni aici, —
Loc în Țara lor, acuma, nu mai au, de venetici!...

24 Aprilie 1937.

Intre plugarul muncitor şi jidanul beneficiar

Vorbeam, aseară, cu un distins confrate polonez, venit cu prilejul vizitei d-lui Beck, despre problema jidovească în Polonia.

Pentru noi problema jidovească în Polonia, atât cât am putut-o înțelege într'o vizită oficială și din câteva informații discrete culese dela particulari și oficiali, a fost un prilej de surpriză.

După cât am putut observa, jidanii din Polonia nu îndeplinesc decât un simplu rol de intermediari în micul și marele comerț între populația autohtonă și marile industrii naționale sau străine.

Fără îndoială că și aceasta înseamnă destul de mult. Totuși când ne gândim că marea industrie și în special acea industrie ce poate fi folosită într'un caz de războiu, pentru organizarea apărării statului, este aproape exclusiv poloneză și că influența jidovească este inexistentă în materie politică, trebue să recunoaștem că și în această privință, conducătorii statului polonez au știut cum se face, și au făcut, o politică națională poloneză.

Drept este — și asta am constatat-o tot personal și din informații la fața locului — că s'au strecurat o seamă de jidani polonizați și în unele posturi de conducere. Dar aceștia sunt în adevăr polonizați și sunt priviți — fiind la patrucinci generații de creștinare — ca polonezi, de populația băștinașe. Și dacă faci unui polonez o obiecțiune în privința originii lor îndepărtate, te privește cu surprindere și râde, spunând: dar sunt mai polonezi decât mine! Și se prea poate să fie astfel. De aceia nu mai insistăm...

Cât privește problema acaparării comerțului de către jidani, distinsul confrate polonez îmi spunea aseară că pentru rezolvarea ei, oficialitatea poloneză, organizează o soluționare practică. S'au creat anume cooperative sătești, — dar cooperative reale și în adevăratul sens al cuvântului — cari pun la dispoziția populației rurale tot ce-i procura până acum comerțul jidănesc, ajungându-se astfel la completa izolare a lui, la un boicot organizat în sens economic fără a lăsa să se vadă latura lui politică. In felul acesta, jidovimea lipsită de mijloacele de câștig, emigrează, lăsând locurile libere pentru autohtoni.

Firește că în felul acesta problema cere și timp mai îndelungat spre a fi rezolvată. Faptul că oficialitatea s'a angajat dela început pe o cale de soluționare a ei înseamnă foarte mult.

Coincidența a făcut ca imediat după această convorbire cu ziaristul polonez, să asist la o discuție între câțiva confrați români și să aud pe unul, care până acum câteva zile se afla în redacția unor ziare prin excelență „democratice“, de unde s'a retras, insistând asupra marei anomalii ce persistă la noi, și care consistă din aceia că toți exportatorii de cereale, dar absolut toți, sunt jidani cu un procentaj de 20% străini de altă categorie (greci, armeni, etc.). Și spunea confratele nostru, democrat totuși și acum, dar român încă, punând un accent de sinceră indignare în revolta lui, că aceasta nu se poate admite, că este o crimă împotriva nației acesteia de plugari, ca beneficiile muncii agricole să meargă în pungile jidanilor ce nu au absolut nici o legătură cu munca agricolă.

— Nu mă indignează că-i văd vânzând ață, nasturi și șireturi, spunea acesta, fiindcă noi nu știm să vindem nici ață, nici nasturi sau șireturi, dar cerealele, grâul și porumbul muncit de țăranul nostru, cu ce drept vine să-l speculeze el?

Deși confratele nostru punea problema unilateral, mărturisesc că mi-a făcut plăcere să aud din gura lui aceste adevăruri. Problema e mult mai complexă fără îndoială, dar observația e într'adevăr prea justă pentru a nu merita o examinare mai amplă. O vom face într'un viitor articol.

Pentru acum voi adăuga că nu numai exportatorii sunt jidani și străini, dar și toți mijlocitorii oficiali din oboarele de cereale din țară sunt în aceiași proporție de 80% jidani și 20% alți străini. Incât munca țăranului nostru merge să îmbogățească această lepră străină prin specularea ei, încă de la gura mașinii de treer ce varsă grâul în sac, nelăsându-i plugarului în palmă nici atât cu cât să-și întrețină niște zile mizere în tot restul anului.

Unde este binefacerea cooperației ce înghite atâtea mari și multe milioane în această materie și unde grija oficialității noastre?

Petru Bănescu

Presa polonă despre armata română

Varșovia, 24 (Rador). — *„POLSKA ZBROJNA“, ziarul armatei, într'un articol consacrat armatei aliate române, scrie : „Noi purtăm un deosebit interes armatei române atât ca specialiști și vecini uniți printr'o alianță defensivă, cât și ca amici cari constată cu bucurie că armata română merge cu noi cot la cot pe calea progresului și perfecționării, precum și ca amici cari au via satisfacție de a vedea potențialul militar al României cât mai mare și indestructibil.*

Ceiace scrim acum nu trebuie să fie pus pe seama curtuaziei. Armata română, în examinarea noastră obiectivă, trebuie să fie prezentată în termeni plini de înaltă stimă și ca o apropiere în acord cu calitățile de prim rang ale soldaților români. Nimeni nu va contesta că seria bătăliilor câștigate constitue un criteriu suficient de apropiere a înțelepciunei oamenilor de stat, a capacității șefilor militari și a combativității soldaților unor anumite țări. Ori, succesele militare ale poporului român au fost neîntrerupte în cursul campaniilor din 1877, 1912, 1913, 1916—1918 și 1919. Cu toate momentele foarte grele și situațiile deosebit de grele, aceste campanii sunt încununate de victoria finală.

Vorbind despre modernizarea armatei române, ziarul relevă că ea coincide cu suirea pe Tron a M. S. Regelui Carol II-lea, care în mod indiscutabil a pus pe primul plan al problemelor de stat chestiunea apărării țării. Valoarea militară a României este azi apreciată așa cum se cuvine nu numai de aliații săi. Valoarea militară a României prezintă acum în primul rând un caracter defensiv. Această valoare defensivă este excepțional de puternică deoarece ea este bazată pe marile sale bogății naturale.

Ocupându-se de moralul soldatului român, ziarul constată următoarele : EL ESTE UN BUN SOLDAT, UN BUN PATRIOT, PLIN DE CURAJ, CAPABIL DE SACRIFICII, REZISTENT LA OBOSELILE RAZBOIULUI. Soldatul român este caracterizat prin disciplina și dragostea lui față de superiorii săi, este înzestrat cu inteligență, învață repede și ușor. *In ceiace privește pe ofițerii români, trebuie să li se recunoască remarcabile calități de inteligență și o profundă cunoaștere a meșteșugului militar precum și o activitate sistematică în sânul Marelui stat major. România, aliata noastră, este un stat care reprezintă o adevărată valoare în domeniul posibilităților militare.*

Iată elementele constitutive ale acestei valori : unitatea de comandant, sforțarea și voința poporului de a ridica cât mai mult nivelul forțelor sale armate, un soldat de primul ordin, cadre active ale armatei bine instruite atât din punct de vedere general cât și profesional, bogății naturale excepționale.

„Kurjer Poranny“, în articolul de fond, amintește că alianța polono-română are rădăcini adânci în mentalitatea celor două popoare cari o socotesc drept expresiunea unei necesități politice, geografice și istorice.

Ziarul relevă colaborarea practică a celor două țări, serviciile aduse României de diplomația polonă în epoca sforțărilor românești pentru garantarea frontierei răsăritene și cercetând evoluția stărilor din Europa, constată că inițiativele României, ținând la consolidarea raporturilor sale pacifice, vor găsi deplină aprobare din partea Poloniei.

Românе, ia aminte!

Cunoști, după parfum, o floare ;
Un prost, când el deschide gura ;
Din cântec, o privighetoare ;
Un ticălos, — că-l roade ura ;
Din uger, vaca cea cu lapte,
Iar pe JIDAN, din a lui fapte !..

RADU BARDĂ

Cămaşa de forţă

Maestrul

Spuneam într'un număr precedent cum Societatea Scriitorilor *a însărcinat pe un tânăr poet să facă fișa literară a unui confrate mai bătrân, prozatorul, să-i zicem Grigore Alecsandrescu-Vadulat.*

Poetul a fost în cele din urmă primit la prozator acasă.

— Imi dați voe, maestre, să iau loc ?

— Ia, dar nu pe scaunul acela, căci pe el a stat cândva marele Caragiale.

— Imi dați atunci voie să vă întreb de unde aveți inelul acesta ?

— Inelul acesta e dela Contesa de Noailles. Mi l-a dat la Paris...

— In fotografia aceasta cine sunt?

— In fotografia aceasta, sunt prietenii mei literari. Ne-am pozat acum 30 de ani.

— Anume ?

— Păi d-ta nu vezi? Ăla cu barbă e Ion Mitulescu, celălalt cu ochelari, criticul Mihail Dragomirescu; cel cu gambetă și pirpiriu e Liviu Brebeanu; cel slab și el ca un țâr, este Eugen Movilescu; acela frumos, e Corneliu Coltofeanu; acela răscrăcărat, e Pictor Eftiniu; acela cu țepi în cap și la gură e Alecu Cazaban; ăl cu cioc și cu ochi mici, de viezure, e Mihail Scorbul; acela frumos ca un zeu și cu două chilograme de mustăți la gură e Alecu Teodor Damaschiad; purcelul acela gras e Mihail Jidoveanu ; fata aceea subțire cu o trestie și cu ochi de apă din marea neagră, e Lucreția Karnaval; fetișcana aceea subțire ca o papură este Elena Faraudo; Rodica aceea irezistibilă, în port național și cu doniță de cerneală pe umeri, este Smoara.

— Dar styloul acesta, Maestre ?

— Cu styloul acesta, am dat eu prima oară autografe, la ziua Cărții.

— Și cu acesta ?

— Cu aceasta, am semnat autografe acum un an.

— Dar în sticla aceasta — îndrăzni junele — se pare că în sticla aceasta, nu-i nimic.

— Ba este.

— ???

— E aerul pe care l-a respirat o principesă pe care am iubit-o eu, odată și care s'a împușcat pentru mine...

Cronica literară

Aron Cotruş : Ţară

— poem —

de RADU GYR

Ca și *Lucian Blaga, Aron Cotruș* a înțeles că în spatele poeziei românești se învălvorează o epocă de febră. De înaltă temperatură, similară aceleia a încălzirii cuptoarelor din marile uzini. Febra forțelor istorice. Și că poetul nu mai poate rămâne, ca până acum, centrifug marilor aspirații colective și etnice. Izolat între banchize, frigid și claustru.

Că alta este, în prezent, misiunea poetului, decât aceia de-a privi pe ferăstruica lui opacă, din turn, egocentric, chinuit numai de trăirea psihologicului propriu, rezolvându-se, în scrisul său, numai pe sine, introspectându-se liric, refugiat, orgolios, ca un „senior de ceașcă“ în portelanurile ieftine ale unui hermetism standardizat.

Aron Cotruș simțea, de mult, — de-atunci de când cioplea din lespede pe Ion plugarul și ridica din cremene pe Horia — că poetul va trebui să iasă din cuart. Din stalactită. Pentru a deveni spintecător de orizonturi. Inimă ruptă din inima neamului. Dăruindu-se, bogat, (și nu refuzându-se eliptit, sub crustă), ca un paner uriaș încărcat de roade de purpură și aur, culese de pe crengile veacului. Aprinzând de-asupra lui neliniștile metafizice ale unui alt destin. Vizionar. Profetic.

Pe parapetele spiritualității românești, de unde va începe arta noastră *adevărată*, înaltă ca un cer boltit peste destin.

Și, după cum *Lucian Blaga*, în ultimu-i poem dramatic „Avram Iancu“ — greu de fulgere și cearcăne verzi — aprinsese simbolul viteaz al acelui căpitan de suflete și vifor românesc *de azi*, *Aron Cotruș* cântă acum, la rândul său, brațele de piatră ale „Țării“ verzi.

*

Versul lui *Cotruș*, cum l-am întâlnit și'n volumele precedente, nu are nimic din tehnica așa zisă modernă.

El nu cultivă hermetismul formal, — banalizat și facilizat de atâți poeți actuali — eliptica sintactică și nici măcar imaginea. Aceasta intervine extrem de rar, dar densă și de-o prospețime uimitoare. In locul imaginii, — devalorizată prin exploatarea ei la infinit, ajunsă până la juxta-puneri — *Cotruș* întrebuințează cuvântul. Cuvântul aspru, cu umeri rotunjiți din bulgăre și stâncă. Cuvânt care zurue ca pietrișul de pe munte. Un lexic de-o sălbăteciune de cerb, — nou, fremătător, răcoros și rumen ca o dimineață. Nicicând decorativ, rareori metaforic — și atunci comprimat ori scurt circuit — versul lui *Aron Cotruș* crește simplu, dar viguros și cutremurător, din isbucniri sufletești, de înaltă febră, și din încrâncenări de cuvinte.

Nu e un vers cultivat, palidă floare, în seră, la căldură artificială. Spontan și torid, el irumpe muntean și sălbatec ca un jnep, ca un jugastru. Vers, în care s'a implântat fierul unui plug sau al unui târnăcop sufletesc...

Poezia lui Cotruș, cioplită din erupții de restriști și revolte adânci (care s'au mutat din sufletul neamului în sufletul poetului), se diferențiază total de restul poeziei actuale. In primul rând, se deosebește prin *ardere*. Prin incandescența ei, atât de nouă și surprinzătoare, față de poezia unde emoția are lingori de plantă bolnavă ținută în casă sau e anulată până la frigiditate.

Românească, profund românească prin *ardere*, substanță și structură, poezia cotrușiană — deschizătoare de drumuri — arată limpede care e destinul poeziei valahe.

Iată noul poem al *Țării noi*, pe care prea puțini au povestit-o până la *Aron Cotruș* :

Năpraznică, învălvorată, năvalnică Țara tânără crește din
brațe de flăcăi, din pumni ce
„se desfac, se închid fierbinte“ :
„ca'n basm biserici cresc
din vis tineresc...
sună altfel prin veac,
toaca peste satul sărac“.
timpul se deschide, se dă în lături :
„tabere cresc, — veacul să-l
[clatine,
peste tânguleț împietrite în
[datine...
tabere cresc — vaste cetăți,
peste gemete și strâmbătăți...“
Apriga muncă a flăcăilor din verdele basm, ctitori de veac și de țară, trece în versul lui *Cotruș* făcându-l să-și scapere cremenea :

(Continuare în pag. II)

SOLIA BISERICII

Tâlcul Evangheliei

DUMINICA FLORIILOR

Mulțimea din Ierusalim, pe lângă care se adăogau și miile de pelerini veniți din toate unghiurile imperiului roman, în preajma Paștelor, îl întâmpina pe Iisus Nazarineanul, cu stâlpări verzi de smochin ca pe un împărat al lui Israel, așternând în calea lui, vestmintele lor și strigându-i: „OSANA, FIUL LUI DAVID, BINE ESTE CUVANTAT CEL CE VINE INTRU NUMELE DOMNULUI !".

Vechea speranță a restaurării împărăției lui David. Desigur, această speranță cuprindea și toată spiritualitatea lui Israel, dar mai ales restabilirea puterii împărătești a casei lui David prin acest Iisus, coboritor din sângele marelui rege. Infrângerile și umilințile îndurate de către fiii lui Israel din partea popoarelor vecine, până la înstrăinarea sceptrului prin uzurparea Idumeilor și până la subjugarea lor de către Romani, au crescut în inimile lor ura împotriva asupritorilor, au aprins tot mai mult patriotismul și credința lor și generații după generații, au visat răsbunarea lui Iahve prin sabia unui mare erou național, pe care, iată, îl întâmpină acum cu toate onorurile împărătești. Dar ce tragică neînțelegere ! Ei îl întâmpină pe Iisus ca pe un împărat și însuși Domnul afirmă că este împărat. Dar, va spune El înaintea lui Pilat: „împărăția mea nu este din lumea aceasta. Căci de-ar fi fost din lumea aceasta, supușii mei s'ar fi nevoit să nu mă dea în mâinile tale". Cu ce ostași și cu ce arme a intrat El în Ierusalim, în această și de triumfală dar trecătoare aclamație ? O ceată mică de ucenici, cu mâinile goale, dar cu inimile pline de-aceleași nădejdi pământești ca și mulțimea care le binecuvânta pe învățătorul lor. Nu ! Iisus n'a venit să întemeeze o împărăție pământească, ci împărăția cerurilor, adică deplina și universala înflorire a făgăduinții din Vechiul Așezământ, pe care însă Evreii n'au înțeles-o.

De aceea și grabnica desamăgire și risipire a aceluiaș popor, când peste câteva zile l-au văzut pe Iisus prins și dus la judecată ca un făcător de rele, fără nici o luptă, fără nici o împotrivire, cât de mică. Și dintre entuziaștii din ziua stâlpărilor, au fost destui cari s'au rânduit printre ciracii arhiereilor ucigași, ca să strige dimpreună cu ei : „IA-L, IA-L, RASTIGNEȘTE-L PE EL !".

Iată, sub ochii noștri, cum se luptă partide cu cele mai radicale contraste de idei, de simțiminte și de procedee. Iată, lumea întreagă, împărțită în două tabere uriașe : tabăra entuziaștilor — în senzul propriu al cuvântului, — adică a celor plini de credință în Dumnezeu și tabăra disperaților, adică a celor cari nu mai cred în nimic, tocmai pentrucă cred cu exclusivitate în realitatea vieții pământești. Se dărîmă civilizații și culturi de secole, se profanează cu ultima bestialitate cele mai sfinte credinți și așezăminte, se distrug mii și mii de vieți nevinovate, în vreme ce Hristos, acelaș, ieri și astăzi și în veci, le strigă: „Pace vouă! Pacea mea las vouă!" Dumnezeiasca formulă a vieții, atât de simplă tocmai pentru aceasta și atât de ușor uitată de oameni ! Dreptate ! — strigă disperații și 'n orbirea lor diabolică, socot că dreptatea își poate face tron din trupuri neînsuflețite, când în realitate unica ei forță stă în legea morală și conștiinții religioase.

Ce pot face legile omenești întemeiate pe forța constrângerii exterioare ? Singurul lor rezultat, este multiplicarea lor, după vechea constatare a lui Tacit : „Corruptissima civitate, plurrimae leges". Adică, în cea mai coruptă societate, cele mai multe legi, tocmai pentru că starea ei morală, este atât de alarmantă. Și o asemenea stare nu poate exista, dacă membrii societății, sunt oameni de conștiință. De aceea spune Mântuitorul: „Rămâneți întru mine și eu întru voi !", „Eu sunt vița, voi mlădițele", „Eu sunt calea, adevărul și viața". N'avem împărat decât pe Cezarul, strigau mișeii odinioară, cum strigă astăzi alții, în altă formă, că nu au altă temelie decât materia, pe când și unii și alții, ar fi trebuit să strige: n'avem împărat decât pe Hristos. Acesta este împăratul nostru !

TEOFILACT.

Aron Cotruș : Țară

— poem —

(Urmare din pagina I-a)

„dârjenie fără înfrângeri
de flăcăi îngeri,
gata să treacă, așa la noroc,
prin hăuri, prin apă, prin foc,
să mute munte după munte,
s'aprindă, să treacă în frunte,
să 'nfrunte
răsmeriție crunte
și nenoroc..."

Inspirat direct din fenomenul învierii naționale, *Cotruș* îi recepteză elementele dar nu le trece poeziei în stare amorfă, brută, primară. Ci le transfigurează estetic, mai întâi.

Există în acest poet, lângă spontana și încandescenta isbucnire a sentimentului, lângă lexicul care *pare* rostogolit ciobănește de pe un vârf de Detunată, o conștiință de adevărat artist, o trudă și un travaliu necesare marei creații. Forțele acestea, de autentic poet și artist, isbutesc să transpună pe un plan contemplabil, sbuciumul istoric actual, promovându-l esteticește. Replica celor cari ar vrea să reproșeze poemului „Țară" nuanțe de tendenționalism, se anulează definitiv în fața lirismului său, transfigurat și trecut prin cuptoarele, cu purificatoare calorii, ale artei. Poezia „Țării" lui *Cotruș* rămâne valabilă, sub orice raport: estetic, ca și istoric.

Iată, de pildă, cum știe poetul *să treacă în artă* chipul de căpitan al noului Negru-Vodă întru nou descălecat românesc :

„la masa de lucru adună
azurul văzduhului lângă fur-
[tună...
. . . . . .
„grâul crește mai plin din glia
[săracă,
fetele se fac mai frumoase să-i
[placă,
flăcăii, pentru el,
se 'mbrațișează 'n mușchi mai tari
[ca de-oțel...
pentru o rază din privirea-i,
[ruptă,
oricine-i gata, pentru el, să
[cadă în luptă...
bătrânii sătui de viață, ar vrea
[să mai trăiască
să stee drepți la vorba lui în-
[părătească..."
. . . . . .
ochii lui cu mii de uitături de-
[odată
străfulgeră și scoală în picioare
[țara toată..."

Versuri, în care se aprinde, bătut în aurul verde al poeziei adevărate, profilul de medalie romană al descălecătorului...

Și mă gândesc, nespus de amuzant, la... *cohortele italiene* (!), pe care ochianul unui cronicar, privind spre „Țara" lui *Cotruș*, voia să le descopere, cu tot dinadinsul...

Radu Gyr

P. S. In foiletonul nostru de Marți, s'au strecurat unele erori de tipar. Printre acestea :

„urme care fatal vor dispărea la *gândul lor*", — în loc de : *rândul lor.*

„Jasz-Band pentru *minție*..." în loc de: *nunțile*...

Sau, în coloana ultimă de pe pag. 2 : „scrisul tânăr și *fermecător*..." în loc de : *fremătător*...

In sfârșit, în aceiași coloană, generozitatea zețarului și-a corectorului a inversat și frânt câteva rânduri...

Noi, solicităm bunăvoința cititorului, pentru-a rectifica...

R. G.

Metoda curei prin post

Tratamentul boalelor prin înfometare nu era cunoscut la noi, până în anul 1932. Atunci l-am cunoscut și noi datorită procesului ce se intentase d-lui ALEX. SUVORIN, singurul practician al acestei metode de vindecare, în țara noastră și primul care a introdus la noi această metodă. Precum am amintit și data trecută, d. advocat C. MAȚU din Chișinău, prietenul lui SUVORIN și însuși domnia sa un adept convins prin proprie experiență a acestui mijloc de vindecare, a scris în această chestiune o serie de articole documentate, din care ne permitem să luăm și noi, în interesul cititorilor noștri, datele esențiale.

Pe baza unei bogate experiențe asupra unui număr de mii de cazuri, Al. Suvorin afirmă că înfometarea este un mijloc universal de tratament, în ciuda medicinei oficiale care susține dimpotrivă, că asemenea panaceu nu există.

Rezultatele practice obținute până acum, dovedesc că acest tratament, indiferent boala la care se aplică, este „neîntrecut mai puternic" decât „întregul arsenal de medicamente chimice, artificiale pe care-l are astăzi la dispoziție medicina oficială".

Incercările foarte eloquente ale d-lui Gh. Lafontaine, de a vindeca surdomuții din naștere prin magnetizare, încercările profesorului dr. SIMONOV de a vindeca prin sugestie lepra, experimentarea d-rului Rauders cu aplicarea forțelor vitale ale organismului omenesc, chiar dincolo de semnele morții, sunt indicii foarte serioase, în favoarea afirmației că nu există boli fără leac. Realitatea este că noi nu cunoaștem metodele prin cari se pot combate așa zisele boli incurabile, dar progresele zilnice ale științei ne încurajează și ne fac să presimțim existența unei metode universale. Precum am arătat în numerele trecute, experiențe mult mai vechi — deși izolate și fără sistem — au întrevăzut valoarea tratamentului prin înfometare, pentru foarte multe boli, iar astăzi, după experiențele sistematic urmărite ale d-rului Dewey, dr. Hazzard, dr. Guelpa și ale d-lui Suvorin dela noi se poate vorbi despre această metodă ca despre un mijloc universal de vindecare.

Guta, rachitismul, astma, diferite cazuri acute de infecție, malaria, tifosul, difteria, chiar sifilisul și în genere bolile venerice, exudațiile grave, tuberculoza în orice stagiu, nefritele, ulcerațiile, cancerul însuși, reumatismul, obesitatea, arterioscleroza, bolile sistemului nervos, epilepsia, bolile de ficat, de piele, bolile circulației sângelui, eczemele cronice, bolile femeești în genere, emfizemul pulmonar, diabetul, catarele vechi de orice natură, glandele limfatice, neurastenia, hemoroizii,trahomul, guturaiul, boala somnului, melancolia, iată atâtea boli combătute cu succes în mii de cazuri prin metoda postului absolut.

Alexe Suvorin poate spune deci fără să exagereze: „Astăzi metoda mea vindecă toate boalele, începând dela guturai și până la cancer și probabil, boala somnului și lepra, la toate vârstele, începând cu copiii și până la moșnegi, fără medicamente și cheltueli, fără operațiuni și injecții, fără morți și insuccese".

Pentru ca să poată face asemenea îndrăzneață afirmație, d. Suvorin a trebuit să aibă la spatele său peste 13.000 de cazuri de asemenea vindecări.

Incă o calitate prețioasă a acestei metode, constă din efectele generale pe cari le are ea pentru organismul întreg, vindecând în acelaș timp, nu numai boala pe care o combate în mod special, dar și toate celelalte afecțiuni de cari sufere bolnavul. Această metodă crește considerabil forțele vitale ale organismului, ceea ce însemnează înlăturarea treptată a diferitelor boale, cari de fapt nu sunt decât un rezultat al diminuării forțelor vitale.

Practica metodei d-lui Suvorin, se reduce la următoarele șase prescripțiuni : 1) A nu mânca nimic, 2) a bea cât se poate mai puțin, 3) a curăți în fiecare zi stomacul și intestinele, 4) a controla greutatea peste o zi, 5) nici un medicament, nici o injecție, 6) consultațiuni săptămânale cu conducătorul înfometării.

La aceste șase prescripțiuni cari fac tehnica propriu zisă a metodei, se mai adaogă: un masaj special în fiecare seară și dimineață și exerciții de respirație ritmică.

D. C. MAȚU, a adaos prin experiențele sale, următoarele mijloace tot atât de naturale: I) O cură de pregătire, de 1—2 săptămâni înainte de înfometare, prin o dietă specială, prin aplicarea unui regim psihic, prin folosirea ierburilor lecuitoare, prin hidroterapie și în unele cazuri prin magnetizare și sugestie.

II) In timpul postului: autosugestie, respirație ritmică psihică, hidroterapie, în cazuri mai grave, magnetizare și sugestie, în cazuri speciale, ierburi lecuitoare.

III) După terminarea postului o dietă specială, ierburi lecuitoare, magnetizare și sugestie după caz, regim psihic special, în unele cazuri, balneoterapie.

Oamenii se înspăimântă, când e vorba de un asemenea post absolut. Dar Suvorin ne lămurește. Deși omul nu mănâncă el trăește. Umblă, respiră, lucrează căldura se menține în corpul său. Toate acestea cer alimentare. Dar aceasta se face din depozitele interne ale organismului. Rămășițile arderei interne, ies în afară prin gură și mai ales, prin limbă. Celulele sănătoase fiind mai rezistente decât cele bolnave, acestea din urmă, sunt primele cari cad victime înfometării, deoarece alimentarea organismului pentru menținerea căldurii, se face în tot timpul pe seama lor. In acest scop, organismul distruge focarele afecțiunilor. Deci, silit de înfometare, organismul se purifică de orice rău. Infometarea, face organismului un serviciu pe care niciodată nu i-l vor putea face preparatele artificiale ale laboratoarelor chimiste. Postul absolut este un mijloc radical și nu un paliativ vremelnic.

Și, adăogăm noi, un omagiu științific adus practicei pe care Biserica o recomandă de atâtea veacuri.

Ec. Gh. V. Butnariu

Cronica dramatică

Teatrul Modern: „La Fessée"

Comedie în 3 acte de Jean de Letraz

Teatrul Modern, de sub harnica direcțiune a d-lui Ionel Tăranu, reprezintă actualmente comedia lui Létraz, care a repurtat frumos succes în Franța. La fel și aci „LA FESSE", în traducția d-lui Tăranu, „25 LA...", constitue un spectacol care atrage prin finețea facturei de esență pur franceză, cât și prin interpretarea impecabilă. Distribuția repartizată d-lor C. Toneanu, I. Tăranu, G. Iliescu, Mariette Rareș, Rennée Annie, Cella Marion, etc., asigură succesul. Nu vorbim de data aceasta despre subiect, el constituind o complicație de scene și situații una mai amuzantă ca cealaltă, care trebue văzute spre a fi savurate. Ceeace ne preocupă îndeosebi în cronica actuală, e un fapt caracteristic pe care trebue să-l relevăm, relativ la acest cochet teatru, nouă înjghebare dramatică, unde se munceste cu râvnă și unde se servește publicului piese de calitate, montate cu gust și interpretate de actori de mâna întâia.

Apariția unui nou teatru, cu sacrificii bănești enorme, cu iluzii și muncă încordată, însemnează un pas în plus pe firmamentul artei și culturei românești. Teatrul doară este școala moravurilor! Ei bine, de astă toamnă, de când compania I. Tăranu a deschis porțile, făcând sacrificii enorme, spre a menține în cadrul esteticului și al calității scenice repertoriul, oficialitatea respectivă habar n'a avut să se intereseze de acest eveniment, măcar așa de formă, subliniind faptul cu o simplă vizită de pură conveniență.

D. director general al teatrelor este cu totul străin de faptul că primul oraș al țării are un teatru în plus, și încă unul cu care nu se prea pot compara multe din România.

Cât despre d. ministru al artelor, habar n'are, și parcă puțin îl interesează, ca și când ar fi vorba de... agricultură, nu de arta pe care excelența sa o oblădueste. Câtă indiferență, sau poate chiar inconștiență. Oare într'altă țară în afară de România, tot așa s'o fi petrecând lucrurile? Nu ne vine a crede.

Al. B.

Amânarea cursurilor de informație

organizate de O. E. T. R.

Secretariatul O. E. T. R. aduce la cunoștința publică următoarele : față de alarmarea unor persoane ce urmau să frequenteze cursurile de informație pregătite anume pentru organele ministerului Educației Naționale și directorii școlilor secundare și care s'a amânat pentru o dată ce se va anunța la timp, alarmă provocată de o notiță apărută în ziare prin care se afirmă că motivul adunării este contaminarea centrelor din cauză de boală, precizăm: aceste cursuri având o latură aplicativă se hotărîse ca din localitățile unde se găsesc Centrele, să se folosească câte o unitate străjerească depe lângă școlile primare. Intâmplându-se ca la Sf. Gheorghe, din clasa ce avea să servească la demonstrații, să se îmbolnăvească 2 copii, Secretariatul a găsit cu cale să amâne cursurile ce urmau să se țină între 22—28 Aprilie. Centrele își vor deschide cursurile regulat după sărbători astfel că îngrijorarea manifestată este fără temei. Condițiile de higienă ale Centrelor O. E. T. R. sunt în afară de orice discuție și nu s'a întâmplat în cuprinsul lor nici un caz de boală.

ARO: MITSUKO cu Sessue Haya Kawa

DELA O ZI LA ALTA

TEATRU

OPERA ROMÂNĂ: Paiațe (actul I), Boena (actul III), Aida (actul II).
TEATRUL NAȚIONAL: matineu: Stele călătoare; seara: Surâzătoarea d-na Beudet.
TEATRUL REGINA MARIA: matineu: Fiu-meu d. ministru; seara: De ziua nevesti-mi.
COMEDIA : Floare de lămâiță.
TEATRUL VESEL: matineu (ora 3): Crai de tobă; (ora 6): Scurt circuit; seara: Crai de tobă.
TEATRUL ALHAMBRA: Super Alhambra 1937.
TEATRUL LIGII CULTURALE: Fiul cel pierdut.
TEATRUL MODERN: 25 la...
TEATRUL MAJESTIC: Amor sovietic, comedie în 4 acte de V. Kataew.
TEATRUL EFORIE : Văduva veselă.

CINEMA

CAPITOL: Femeia în frac. completare.
ARO: Mitsuko cu Sessue Hayakawa.
ROXY: Femeia în frac, jurnal și completare.
TRIANON: Extravaganta d-ra Bennet. și jurnal Para mount.
A.R.P.A.: In sbor spre China, jurnal și complectare.
FEMINA : Călătorie suspectă și completare colorată.
FORUM: Voi fi a ta și Bestia umană.
FRANKLIN: Marșul de noapte și Aur în stradă.
OMNIA: Voi fi a ta și Regina junglei.
CITY: Grădina lui Alah și Aur chinezesc.
DARLY: Boccaccio și Dușmanii oamenilor.
MARCONI: Nu mi-am ucis soțul, Fata din Salem și revistă.
COMEDIA : Floare de lămâiță.
MODEL: Chipuri uitate și Călărețul mascat.
DORI: Vampirul din Praga și Insula plutitoare.
COTROCENI: Marșul de noapte și Piccolino.
DIANA: Curierul din California și Rin-Tin-Tin salvator.
DICHIU Micul lord, Mizerabilii și Lilly Simphonies colorat.
ORFEU: Gelozie și Valul pictat.
TRIUMF (Griviței 335) : Timpuri Noi cu Charlie Chaplin și Ultimele zile ale orașului Pompei
PACHE: Romeo și Julieta și 13 ore în văzduh.
VOLGA (Dorobanți): Agentul special și La porte du large.
LIZEANU: Tumultes și Beyond Bengal.
CENTRAL: Antonio Adverso, Maglavit, Turul ciclist și revistă.
DOAMNEI: (Manon): Revolta de pe Bounty și Jurnalul unei cameriste.
PAX (calea Rahovei 236): Soție și Amantă cu Kay Francisc și Comoara blestemată.
FLORIDA: Paris și Katerina.
MILANO: Reputația d-rei Alenburi și Steaua norocului.
BARCELONA: Viața lui Iisus și Prăpastia morții.
ILEANA: Extravagantul Mr. Decds și Diavolul alb.
IZBANDA: Avantgarda eroilor și M-me Bouterfly.
LOLICA: Golgotha și Guliver în țara piticilor.

RADIO

SAMBATA, 24 APRILIE 1937
14.10. Radio jurnal: Ora. Mersul vremii. Știri interne și externe.
14.25. Cântăreți români populari (discuri).
15.00. Ultimele știri.
16.45. Ora străjerilor: 1) Marea văzută de copii-străjeri, conferință rostită de d. prof. Tiberiu Crudu, inspector general O.E.T.R.; 2) „Talazurile Mării", scenariu radiofonic executat de organizațiile străjerești A.C.F. și A.C.T. din București; 3) Știri străjerești.
18.00. Concertul Fanfarei Școalei pregătitoare de Ofițeri, condus de lt. Horia Pandrescu.
19.00. Ora. Mersul vremii. Actualități.
19.10. Marșuri, valsuri, gavote și menuete. Orchestra Radio.
UNIVERSITATEA RADIO
19.55. Marea, factor de educație al marilor nații, de Ion Conea.
20.15. Continuarea concertului : Orchestra Radio.
20.40. D-ra Viorica Anghel, canto.
21.00. Fațada dinspre mare, de prof. S. Mehedinți.
RADIO-ROMANIA
21.15-22.30. Muzică variată (disc).
RADIO-BUCUREȘTI
21.15. In ritm de dans ne cântă Jazzul Melody (canto Cristian Vasile).
RADIO-ROMANIA și RADIO-BUCUREȘTI
22.30. Radio jurnal. Sport.
22.45. Concert nocturn al orchestrei Vasile Julea, transmis dela restaurantul „Coșna".
23.45. Jurnal pentru străinătate în limba franceză și germană.
23.55. Ultimele știri.
DUMINICA, 25 APRILIE 1937
(7,30—8,30)
7,30. Deschiderea emisiunii. Gimnastică ritmică. Radio-jurnal. Concert de dimineață (discuri). Sfaturi gospodărești și medicale.
8,30. Inchiderea emisiunii.
9,55. Ora religioasă: I. Clopote ; II. Serviciul religios transmis dela biserica Domnița Bălașa; III. Predică de pr. Efrem Enăcescu.
13,00. Ora. Culturale. Sport. Cota Dunării.
13,10. Concert de prânz — orchestra Grigoraș Dinicu.
14,10. Radio-jurnal: Ora. Mersul vremii. Știri interne și externe.
14,25. Continuarea concertului.
15,00. Dece ne trebue marea, de prof. I. Dongorozi.
15,15. Muzică populară — taraful Fănică Luca.
15,35. Valeriu Măgureanu: De vorbă cu sătenii.
15,55—16,20. Continuarea concertului.
16,30. Liturghia solemnă, de Sabin Drăgoi (transmisie dela biserica Sf. Maria din Timișoara).
18,00. Răspunsuri technice.
18,10. Concert de muzică de dans — orchestra de salon Radio, dirij. de Ion Ghiga.
19,00. Ora. Mersul vremii.
UNIVERSITATEA RADIO
19,03. Marea higienă și medicină de prof. dr. Petruș Niculescu.
19,25. Continuarea concertului.
ORA NAȚIUNII
20,05. Importanța națională a mării noastre, de prof. Ion Simionescu.
20,25. Concertul Coralei Municipiului București, cond. de Ștefan Mureșanu.
21.00. Mitologia mării, de prof. N. I. Herescu.
21,15. Teatru: „Cruciada copiilor" piesă radiofonică, după un poem de Marcel Schwob, de Petru Aman. Regia artistică: Victor Bumbești ; regia muzicală: N. Rădulescu; regia technică: Alex. Lohan.
22,10. Concert de muzică variată al orchestrei Radio, dirij. de Const. Nottara.
22,30. Radio-jurnal.
22,40. Rezultatele sportive, de Virgil Economu.
22,55. Continuarea concertului orchestrei Radio.

SPORT

Rezultatele etapei a șaptea

Deși a făcut match nul, Venus își păstrează situația. Drawul dela București. Victoria Universității și eșecul Unirii Tricolor

Cea de a șaptea etapă s'a disputat eri în Capitală și în țară aducând câteva surprize dar neaducând decât o foarte puțin perceptibilă modificare în structura clasamentului divizionar.

Venus, deși a câștigat numai un punct la Oradea, continuă să conducă plutonul, exact în aceleași condițiuni — adică la trei puncte diferență față de al doilea clasat — deoarece la București F. C. Rapid și A.M.E.F.A. au făcut joc egal, ceeace avantajează deajuns de sensibil pe campionii prezumtivi.

La coada clasamentului însă, s'a produs o modificare menită să ne îngrijoreze pe toți cei cari suntem români : Unirea Tricolor învinsă — după un match curajos care a avut la un moment dat conducerea cu 3-2 — la Timișoara de către Chinezul (în formă foarte bună) a retrocedat dela penultimul la ultimul loc.

Sperăm totuși că oborenii nu se vor lăsa demoralizați și vor reuși până în cele din urmă să evite retrogradarea. Nu este imposibil. Din contra trebue însă ca jucătorii Unirii, să aibă în permanență convingerea că prin tr'un efort eroic, și numai astfel se va putea evita dezastrul Unirii Tricolor, pe care noi vrem s'o știm mereu gloria Oborului și una din mândriile footbal-ului românesc.

Dăm mai jos rezultatele zilei :

BUCUREȘTI

F. C. Rapid—Amefa *2-2 (0-1).*
C. A. O.—Juventus *5-0 (1-0).*

PROVINCIA

Venus-Crișana *1-1 (1-1) la Oradea.*
Chinezul-Un. Tricolor *5-3 (2-3) la Timișoara.*
Universitatea-Ripensia *2-1 la Cluj.*
Victoria-Gloria *3-1 la Arad.*

Turneul pascal

Măsuri de organizare

Pentru turneul Pascal cu Beogradscky, grupările organizatoare depun toate sforțările pentruca publicul spectator să se bucure de tot confortul.

Locurile dela tribună vor fi numerotate ca la A. N. E. F. și se va face, în zilele match-urilor un sever control de către agenții speciali, pe cari d. general Gabriel Marinescu îi va delega, pentruca să fie ordine desăvârșită și această numerotare respectată.

ABONAMENTE ȘI BILETE CU PREȚ REDUS

Cu începere de astăzi s'au pus în vânzare la magazinul Victoria-Sport din pasagiul Victoria, abonamente și bilete cu preț redus pentru matchurile de Paști cu Beogradski.

Toate locurile tribunei sunt numerotate.

Derby-ul campionatului jugoslav

Mâine, Beogradscky întâlnește pe Gradjanschy la Belgrad.

Acest match constitue clo-ul campionatului Iugoslav. Beogradscky are prima șansă.

Clasamentul

Venus	18	partide	jucate	26 p.
F. C. Rapid	18	„	„	23 „
Amefa	18	„	„	23 „
Victoria	18	„	„	23 „
Ripensia	18	„	„	20 „
Gloria	18	„	„	16 „
Juventus	18	„	„	16 „
„U"	19	„	„	16 „
C. A. O.	18	„	„	16 „
Crișana	19	„	„	14 „
Chinezul	18	„	„	13 „
Un. Tricolor	18	„	„	12 „

Italia-România

Mâine are loc pe stadionul „Principele Carol" (fostul O.N.E.F.) mult așteptatul match internațional de rugby dintre România și Italia.

Toți sportivii să se simtă datori a asista la match și a încuraja neprecupețit „naționala" (aici ghilimelele nu mai sunt puse cu ironie, ca la foot-ball...) noastră, pentru a o ajuta să ducă la victorie culorile românești.

Aspecte, Insigne, Comentarii

INTERVIEWUL

— referitor la iudaizarea culturii noastre, pe care d. prof. univ. Ion Sân-Giorgiu a binevoit să-l acorde ziarului „PORUNCA VREMII" va apare mâine în pagina noastră literară, ocupată, ca de obiceiu, Sâmbăta de „SOLIA BISERICII".

Al. I. Stamatiad

In vitrina librăriilor a apărut de curând o carte minusculă dar consistent scrisă tratând cum trădează și titlul despre „Poezia lui Al. I. Stamatiad" semnată de Dem. Basareanu. Intr'o critică obiectivă și totuși plină de căldură, autorul analizează sintetic evoluția talentului poetic în cele patru volume de poezie, ilustrând afirmațiile sale cu numeroase citate din opere. Cartea reprezintă un serios început de monografii literare atât de necesare pentru istoria unei literaturi. Credem că din aceste motive cartea va fi apreciată și ne dă și nouă ocazia de a reveni asupra ei.

Astăzi

— a apărut în vitrina librăriilor volumul „ROZA VÂNTURILOR" al d-lui prof. NAE IONESCU.

„Făclia muncii"

— se numește revista pe care o face să apară Asociația profesorilor titrați din învățământul muncitoresc.

Revista se preocupă îndeosebi de chestiuni referitoare la naționalizarea meseriilor, plasarea muncitorilor în întreprinderile de stat, etc.

Toate acestea în legătură pentru a pregăti o soartă cât mai bună absolvenților școalelor muncitorești.

D. Const. Stelian, redactorul paginei literare, pune la punct o bogată cronică a cărților și revistelor.

D. dr. Florian Begnescu

— unul din cei mai pasionați cercetători ai vieții albinelor, a făcut să apară recent un studiu asupra boalei albinelor numită „Loca".

„Loca", boală importată odată ca un soiu de albine, este amănunțit caracterizată de d. Fl. Begnescu, iar lucrarea d-sale este un bun îndreptar pentru ferirea prisăcilor de pericolul locei.

Artiștii expozanți

— la Salonul Oficial, urmând a-și alege reprezentanții în juriul Salonului Oficial din anul viitor, sunt rugați să ia parte la alegerea care va avea loc Duminică 25 Aprilie a. c., la Salonul Oficial de la șosea.

Tineretul învățătoresc

La Lipova, cu regularitatea obișnuită, a apărut ultimul număr din îndrumătorul tinerilor institutori, gazeta de interes școlar „Tineretul Învățătoresc". Acest număr cuprinde un deosebit de prețios și semnificativ articol intitulat „Jos Școala?" și semnat de d. prof. S. Mehedinți. Colaborează încă E. Benrau, I. C. Stoica și alții.

Concertul de azi al A. C. T-ului

Astă seară la ora 9, corul Asociației creștine a tinerilor va da un concert coral cu concursul orchestrei Radio, în sala Atheneului Român.

In program figurează, bucăți religioase de: E. Mandicevski, Sabin Drăgoi, etc., bucăți populare de Danga, Elinescu, R. Botez, Anastasescu, I. Vidu, C. Porumbescu, etc.

Ansamblul A. C. T-ist va mai cânta acompaniat de orchestra Radio, diferite bucăți clasice din care remarcăm : *Spre o țară nouă* de Grieg.

Conducerea muzicală e încredințată maestrului RADU BOTEZ.

Viața politică

Inaltul for al culturii românești judecă procesul literaturii pornografice

Rechizitoriul d-lui profesor Octavian Goga făcut ieri în ședința solemnă a Academiei Române

Ieri la orele 3 d. a. a avut loc în sala de festivități a Academiei Române o mare și solemnă ședință publică.

Intreaga elită a intelectualității bucureștene, în frunte cu d-nii: OCTAVIAN GOGA, N. IORGA, I. AL. BRATESCU-VOINEȘTI, ANDREI RADULESCU, ION SAN GIORGIU, MURNU, I. SIMIONESCU, I. NISTOR, S. MEHEDINȚI, I. AL. BASARABESCU, etc., a ținut să ia parte și să se declare solidară cu acțiunea de purificare a literaturii românești, întreprinsă de înaltul nostru for de cultură.

Se pare că viscolul naționalismului ce sporește cu fiecare clipă, a contaminat tot ce are țara mai bun și conștient, imperativul vremii a găsit un ecou extraordinar în sufletul tuturor cari simt și gândesc cu adevărat românește. Fiindcă cine s'a învrednicit să fie prezent ieri la judecarea procesului literaturii desmățate, cine a avut fericitul noroc să asculte conferința inaugurală în acest sens a d-lui profesor OCT. GOGA, nu se poate să nu fi simțit în sine un minuțios examen de conștiință, dându-și seama că părăsirea redutei în lupta acerbă ce s'a încins între glie și omizile străine, constituie cea mai condamnabilă dezertare.

Ședința de ieri a Academiei Române este preludiul marelui și mult așteptatului desnodământ de mâine. Areopagul culturii românești, format din emeriți cărturari, dă semnalul că neamul nostru este pe punctul de a se prăbuși, datorită unor indivizi cari nu au nimic comun cu noi, afară de faptul că ne încălzește același soare.

Aceste elemente destructive — jidanii — cari caută să se introducă în spiritualitatea noastră etnică, folosesc cele mai abjecte mijloace pentru a-și ajunge scopul.

După ce ne-au îmbolnăvit sufletul satelor prin secte, după ce au acaparat industria, comerțul, într'un cuvânt, toate ramurile de activitate, fiii lui Israel încearcă astăzi să ne distrugă definitiv, propagând prin așa zisa literatură, pornografia și lipsa de respect față de TRON, BISERICA și NEAM, lucruri cari sunt în direct conflict cu etnicul nostru.

Nimeni, până deunăzi, n'ar fi bănuit aceste intenții diabolice, dacă ofensiva jidaică n'ar fi căpătat în ultimul timp atât de uriașe proporții. Suntem, prin urmare, într'o postură de apărare, tragem scutul contra celor cari încearcă să ne lovească.

Spiritualitatea românească se sufocă pur și simplu.

De aceia, poate, ședința de ieri a Academiei Române s'a desfășurat ca o oficiere a sfintei liturghii, din aceste motive d. OCTAVIAN GOGA a fost ascultat cu atâta religiozitate. Ni s'a părut că în glasul poetului ardelean s'a topit sbuciumul întregului neam românesc. Cuvintele d-lui Goga veneau de peste veacuri și'n cascada lor tumultoasă am descifrat sensul tragediei „Clăcașilor". Niciodată, par'că, nu l-am văzut pe autorul „Oltului" mai transfigurat. Insuși faimosul pornograf, FELIX ADERCA, venit cu balabusta să scuze lipsa confraților săi MIHAIL SADOVEANU și C. RADULESCU-MOTRU, în fața acestei avalanșă de simțire românească s'a simțit strivit și ne mai putând rezista, și-a luat încet „Femeia cu carne... albă", ieșind rușinat pe o ușă dosnică.

Adevărul doare. Și d. GOGA a spus numai adevărul.

Ascultați-l.

Cuvântarea d-lui Octavian Goga

„Pentru observatorul zilelor noastre e necontestat sbuciumul în care se găsește sufletul românesc.

Din toate aspectele vieții noastre se desface astăzi o fierbere necunoscută încă.

S'ar părea că după vremuri îndelungi de tăcere chinuită s'au rupt deodată zăgazurile și din adâncime au dat năvală ca o cataractă tumultoasă energiile latente ale unui popor.

Românismul trece astăzi printr'o criză de creștere după identificarea granițelor etnice cu cele politice. Noul stat se sbate, hărțuit la fiecare pas de obligațiuni și întrebări cari în trecut nu s'au mai pus.

Pe slăbiciunea României de ieri despuiată metodic de către străini s'au deslănțuit a doua zi după cununie, diversele probleme de stat ca: votul universal, expropriere, erezii regionaliste, răscoliri demagogice, veleități minoritare, resturi de civilizații, disparate infiltrații etnice străine cari în starea actuală de vulcanism general postbelic sunt deadreptul primejdioase.

Au derivat din criza de creștere, criza sufletească, criza de autoritate, criza economică și alte discordări nenumărate în aparatul vast de ramificare a unei națiuni.

PUNCTUL ARHIMEDIC E GANDUL ROMANESC

„Chestiunea care se pune în astfel de împrejurări e faptul neîndoelnic că având atâtea ramuri vulnerabile din cari rezultă fragilitatea evidentă a marelui tot, noi să ne păstrăm măcar punctul central al întregului eșafodaj, într'o stare de sănătate nealterată, ca să știm pe ce se poate sprijini echilibrul nostru față de atâtea tendințe de sguduire dinăuntru și din afară.

Acest punct arhimedic e GANDUL ROMANESC cu toate dispozițiile lui creatoare.

D. OCTAVIAN GOGA

scrisul românesc se turna în forme cu totul particulare, fiindcă sufletul românesc își avea alvia lui de care însul nu se putea deslipi cu nici un preț. Literatura lui Eminescu, Coșbuc, St. O. Iosif, Vlahuță, D. Anghel se brodează pe acel fond de lirism care cu toată gama lui sentimentală e al nostru, numai al nostru.

E aerul nostru în tot ce-i însăilat de ei, vorbește patrimoniul milenar, cântă rasa, și din rasă nu se poate evada nici în sens fiziologic, nici intelectual. Prozatorii noștri nu fac decât să confirme acest adevăr. Pretutindeni, în scrisul lor, ne simțim acasă.

Literatura, întrupare organică a neamului

„Literatura — spunea deunăzi dela acest loc, d. N. Iorga — e manifestarea organică a neamului. E cea mai de seamă cetate ofensivă și defensivă în economia de forțe a unui popor, adăugăm noi.

Cu două decenii în urmă când trăiam divizați, scrisul ne da o platformă de strângere laolaltă, aveam o unitate literară cu crezul ei indestructibil.

Literatura, pe lângă aceasta a fost oglinda reală a sufletului nostru, depozitar al străvechilor noastre secrete de viață și înfricoșate taine de familie, păstrătoare a moștenirilor ancestrale lăsate cu limbă de moarte, manifestare specifică a solului iremediabil locală, respirând în acelaș timp suflul eternității.

Intrupare organică a neamului

S'a rupt firul scrisului romanesc

„Ei bine, literatura de după războiu nu prezintă o continuitate normală în raport cu cea de ieri. Aș zice că e o întrerupere bruscă, o radicală schimbare de diapazon care s'a petrecut aici. Nu vorbesc firește de talente reale, la cari firul Ariadnei se simte, alături uneori cu un spor bine precizat de simțire.

Fenoment eclatant de discontinuitate literară, poesia aceasta e o apariție curioasă și ar fi de dorit ca un clinician cu aptitudini științifice s'o supună unui examen mai amănunțit decât aceste fugare observații.

Planează în jurul ei un obscurantism voit, un fel de nevroză obsedantă, un scrupul constant de-a împinge subiectul dincolo de raza înțelegerii, o specială perversiune a adjectivului și o neonestitate de atelier pe care i-o impun ca pe un ritual prerogativele școalei.

CARȚI STROPITE CU OTRAVA

Romanul a devenit un fel de maculatură cronică și antipatică. Acest gen fără rădăcini la noi, se pare a fi acaparat și publicul de vreme ce bătrâni curbați de reumatisme pun astăzi în circulație cărți stropite cu otravă.

S'a cuibărit aici un exotism improvizat, o instrumentare cerebrală purtând stigmatele strigătoare ale unei conformații spirituale care nu ne aparține.

vansat petrecut în Ungaria, făcând constatări cari se aseamănă primejdios cu stările actuale dela noi.

D-sa evocă timpurile grele pe cari le trăiau românii sub jugul Budapestei și amintește spusele contelui IOAN ZICHY, ministrul de instrucție în guvernul TISZA, care susținea că toate neamurile supuse Ungariei vor fi desnaționalizate de superioritatea culturii ungare, care e nemuritoare și eternă ca stelele pe cer.

Influența încleștării de oțel?

„In definitiv ce înseamnă această mascaradă frivolă, acest aspect de carnaval al literaturii românești actuale?

Unii vorbesc de ipersensibilitatea generației noui care a copilărit sau s'a născut pe vremea groaznicei încleștări de oțel și-a adus în subconștientul și nervii ei această lipsă de busolă, un fel de cutremur maladiv, ecou întârziat al câmpului de bătaie. De aici, zic ei, lipsa de orizont și orientare, dispoziția de recepționare a formulelor străine.

Fals, răspundem noi, minciună interesată.

PE LINIA CREZULUI NAȚIONALIST

Tineretul de după război a apucat un drum opus clișeelor internaționaliste. Acești copii ai furtunii, crescuți subt pedagogia tunului, s'au ancorat de un crez care desminte vijelios și etica și estetica pomenitei literaturi de recentă dată. In sufletul lor călit de primejdii și înfrigurat de viziunea măreților viitoare, chemările autohtone sunt mai puternice ca oricând.

Nu le-am recomanda literatorilor iconoclaști o întâlnire directă cu reprezentanții generației tinere, dorind să-i cruțăm de povara argumentelor, cari deocamdată nu sunt absolut necesare, pentru a limpezi controversa noastră literară.

CINE A INTERNAȚIONALIZAT LITERATURA

Este iarăși greșită presupunerea că scrisul postbelic a fost influențat de virusul destructiv al culturilor minoritare. Literatura minoritară este naționalistă, șovină chiar.

Răspunsul la întrebarea cine a internaționalizat literatura noastră actuală este acesta: Nu noua generație crescută din sângele nostru, ci o nouă națiune cu care ne-au pedepsit capriciile destinului.

UN PROCES MAI VECHIU DE DENATURARE LITERARA

D. Oct. Goga trece apoi la analiza procesului de denaturare literară mult mai grav și mai a-

Doctorul Lupu deschide focul împotriva d-lui Mihalache

— Va reuși să-și impună punctul de vedere organizatorul „Frontului Popular"? —

Fricțiunile din partidul național-țărănesc se adâncesc și iau întorsături senzaționale.

Astfel, în urma atitudinei luată de tineretul din Capitală împotriva doctorului Lupu, care vrea să ajungă președinte de „Front popular", d. Ilariu Dobridor a fost exclus din organizație.

Exclus pe ce considerente?

Cea mai mare acuzație ce i se aduce este aceea, că a injectat tineretului principii fasciste. Și, prin urmare, a contravenit disciplinei și ideologiei partidului.

Nu știm dacă d. Ilariu Dobridor are înclinații către doctrina mussoliniană. Știm, însă, că tineretul național-țărănesc — după cum a declarat la 28 Martie — activează și se află pe baza programului expus la Câmpu-Lung de d. Ion Mihalache.

Acest program se bate cap în cap cu principiile comuniste ale doctorului Lupu, care a pornit lupta împotriva tineretului?

In cazul acesta însuși d. Mihalache, șeful partidului, trebue exclus de către doctorul Lupu, pentru că d. Mihalache a întocmit acest program.

Iată unde s'a ajuns!

De unde cuvântătorul dela Buffalo se pusese, din pricina tendințelor sale bolșevice, în conflict cu tineretul, azi deschide focul — prin excluderea pronunțată fără asentimentul șefului partidului — împotriva d-lui Ion Mihalache.

Cum va reacționa d. Mihalache?

Iată întrebarea ce și-o pun toate cercurile politice.

Români

Citiți „Porunca Vremii"

Cum s'a desfășurat programul vizitei d-lui Beck

— Consfătuirile și festivitățile de ieri. —

Vizita d-lui Beck s'a desfășurat ieri conform programului stabilit. De dimineață d-sa a depus o coroană la mormântul Eroului Necunoscut. După care d. Beck a vizitat pe d. Gh. Tătărăscu, președintele consiliului de mniștri, care i-a înapoiat vizita imediat.

In cursul acestor vizite s'au dus conversațiuni importante de ordin politc cari s'au continuat apoi între d-nii Beck și Antonescu în cursul după amiezii.

La amiază M. S. Regele a primit în audiență pe d. colonel Beck, oprindu-l la dejun. După dejun Suveranul s'a întreținut cu d-nii Beck, Tătărăscu și Antonescu.

DINEUL DELA EXTERNE

Seara a avut loc un dineu de o sută persoane la ministerul afacerilor străine în onoarea d-lui Beck, dineu la care au participat membrii guvernului, corpul diplomatic, șefii opoziției și alte personalități marcante.

A luat cuvântul d. Victor Antonescu, ministrul nostru de afaceri străine care a spus următoarele:

Este pentru mine o deosebită plăcere să primesc în România pe ministrul afacerilor străine al Poloniei, reprezentantul marii țări amice și aliate pe care atâtea interese comune o unesc în chip atât de fericit — și atât de strâns — de România.

Abia înapoiat la Varșovia, după o lungă absență determinată de starea sănătății excelenței voastre, din fericire astăzi restabilită, vizita ce faceți în România dovedește grija ce excelența voastră poartă strângerii legăturilor prețioase ce ne leagă și subliniază, printr'un gest cu deosebire prietenesc, strânsa și temeinica colaborare care stă la baza raporturilor noastre politice.

Alianța noastră își are rațiunea de a fi în profunda noastră dorință de pace, o pace cu respectul hotarelor noastre intangibile și al intereselor noastre legitime.

Ea se armonizează perfect cu aliațele și prieteniile pe cari fie care din noi le-a stabilit în parte, căci aceste alianțe și aceste prietenii au toate același scop: apărarea păcii și așezarea unei vieți europene la adăpost de orice surpriză.

Iar dacă țările noastre două fac sforțări stăruitoare și își impun jertfe grele pentru a-și completa armamentul, aceasta o fac numai pentru a crea — în serviciul aliaților lor — un instrument destinat să apere în mod eficace pacea atât de necesară.

Efortul constructiv căruia popoarele noastre se dedică pentru a asigura în ordine și muncă punerea în valoare a resurselor lor economice și buna stare a tuturor claselor sociale, are nevoe pentru a se desvolta de o atmosferă de securitate. Această securitate nu poate rezulta decât dintr'o reglementare trainică a relațiunilor internaționale. Aceasta presupune colaborarea tuturor popoarelor europene la o operă de pacificare a spiritelor pe cari ciocnirea dintre diversele ideologii cari agită în prezent lumea nu este menită, din nefericire, a o înlesni.

Nu s'ar putea totuși nega că orizontul internațional s'a înseninat întrucâtva dela o vreme încoace. Reluarea schimburilor comerciale și înviorarea economică ce rezultă, înseamnă o reîntoarcere spre încrederea care îndreptățește speranțe chiar și pe planul politic.

Asemenea perspective ne impun însă să dublăm sforțările noastre comune, căci importante reglementări internaționale — cari nu ar putea fi complete și eficace dacă nu ar ține seamă de interesele noastre legitime — pot surveni într'un viitor apropiat.

Cu ochii atenți asupra aceluiași ideal și într'o perfectă comunicare de idei, ne vom continua drumul pe calea luminoasă și dreaptă a păcii.

Cu acest sentiment, ridic paharul meu în sănătatea excelenței Sale președintele Republicei polone, pentru înălțarea și prosperitatea nobilei națiuni polone, pentru sănătatea și fericirea domniei-voastre personală, domnule ministru, și pentru aceea a grațioasei doamne Beck.

Răspunsul d-lui col. Beck

Am onoarea să mulțumesc cordial Excelenței Voastre pentru primirea călduroasă și spontană pe care soția mea și cu mine am avut-o în România.

Am simțit în frumoasa Domniei Voastre Capitală aceiași atmosferă de încredere și de cordialitate care a marcat atât de fericit recenta vizită a Excelenței Voastre și a D-nei Victor Antonescu în Polonia.

Fie-mi îngăduit să subliniez că singur numai faptul acesta ar justifica inițiativa unei reluări de contact direct de care m'am folosit, la cea dintâi ocazie, așa cum ați binevoit, Domnule Ministru, să constatați Domnia Voastră însăvă.

D. COL. BECK

Colaborarea noastră, atât de strânsă și de intimă totodată, nu este deloc rezultatul unei atmosfere trecătoare sau efectul unei conjuncturi internaționale a momentului, ci o necesitate permanentă, cum a definit-o atât de bine Excelența Voastră, cu prilejul precedentelor noastre întrevederi.

De asemenea sunt cu deosebire fericit de a putea mărturisi, odată mai mult, prin prezența mea în mijlocul prietenilor noștri români, atitudinea neclintită a țării mele întregi față de România, de care ne leagă interese vitale și sentimente tradiționale.

Dacă ar trebui să justificăm conversațiile noastre prezente, aș putea să enumăr și motivul că observăm astăzi în Europa o evoluție către metode politice noui, în vederea asigurării păcii, atât de arzător dorită de toate popoarele civilizate.

Aș fi chiar ispitit să spun că este vorba, în această privință, de o revizuire a metodelor diplomatice în curs.

Cred că generațiunea noastră, care a cunoscut prin propria-i dureroasă experiență marea frământare a războiului și care tocmai pentru acest motiv este profund atașată păcii, a arătat poate prea mult optimism față de diferitele sisteme internaționale. Pe de altă parte, față de dificultățile internaționale, ea a arătat o nervozitate uneori excesivă și îngrijorări dăunătoare pentru stabilitatea politică și prosperitatea economică a continentului nostru.

Permiteți-mi totuși, doamnelor și domnilor, să fac această constatare înviorătoare că din clipa fericită în care am pus piciorul pe pământul ospitalier al României Mari — prietena și aliata noastră — simt că există în construcția politică a Europei actuale elemente stabile și solide, cari n'au fost atinse de criza de încredere despre care v'am vorbit.

Această constatare pozitivă îmi dovedește, odată mai mult, că în fiecare orânduire internațională, ceiace prețuește mai mult este intențiunea reală a contractanților și în același timp justa măsură între idealul superior al unei colaborări internaționale și simțul realității.

De sigur, sunt foarte aproape de adevărul obiectiv, constatând că înțelegerile polono-române în vigoare corespund în chip strălucit acestor condițiuni realiste.

Strângând tot mai mult rodnica noastră colaborare, Domnia Voastră Domnule ministru, ați avut de sigur în vedere în primul rând interesele țării d-voastre, așa precum și eu văd interesele țării mele, — dar sunt adânc convins că în același timp, și în afară de salvgardarea intereselor ei supreme nu există în spiritul acestei colaborări, întrucâtva egoistă, nici un element susceptibil să stânjenească o largă destindere internațională.

Voi părăsi Bucureștii cu convingerea de a fi găsit pe lângă Excelența Voastră și pe lângă întreg guvernul regal, deplină înțelegere pentru dezvoltarea, tot mai intimă, a acestei colaborări pașnice.

Astăzi chiar, am avut înalta onoare de a fi primit de Majestatea Sa augustul vostru suveran, acest mare animator al alianței noastre, a cărui minte luminată și pătrunzătoare încurajează atât de fericit sforțările noastre comune pentru stabilitatea relațiunilor internaționale.

Insuflețit de aceste sentimente recunoscătoare, ridic paharul meu în sănătatea Majestății Sale Regelui Carol II, a Augustei Familii Regale, pentru prosperitatea marei Națiuni române, în sănătatea și pentru fericirea Domniei Voastre, Domnule ministru, și a prea distinsei Domniei Voastre soții.

Ploaie de demisii la național-țărăniști

—D. Mihalache va face cor cu doctorul Lupu?—

Sărindarul cu perciuni și intimii doctorului Lupu asigurau pe naivii cari aveau vreme să-i asculte, că excluderea d-lui Ilariu Dobridor nu va dăuna întru nimic partidului.

Iată, însă, că realitatea e alta.

Adică, au început să curgă demisiile din rândurile național-țărăniste. Sau, mai precis: să înceapă marele proces de destrămare a partidului pe care denunțătorul panamalei „Skoda" vrea să-l transforme în „Front Popular". A demisionat tineretul din toate cele patru sectoare ale Capitalei în frunte cu șefii lui.

D. ION CRACIUN, conducător al tineretului din sectorul III Albastru, în scrisoarea adresată d-lui Mihalache, spune, printre altele: „înțeleg să mă solidarizez cu șeful nostru, d. Dobridor, demisionând, cu toată organizația și vă dorim să vă ferească Dumnezeu de a fi însărcinat cu conducerea țării înainte de a fi reușit să impuneți înalților dv. colaboratori idealul pentru care s'a născut, în care a trăit și care justifică existența partidului național-țărănesc".

D. ION BALOIU, șeful tineretului din sectorul II Negru, spune: „Ca fiu de țăran și credincios ideiei țărăniste și naționale, declar că mă solidarizez cu d. Dobridor, contra ideologiei net comunistă promovată de d. dr. Lupu și demisionez din postul ce-l dețin, împreună cu organizația mea".

D. COMAN LAC, secretarul general al organizației tineretului național-țărănesc din Capitală, declară: „Solidar cu acțiunea d-lui Dobridor — orientată de programul enunțat de dv. la C. Lung — împreună cu întreaga mea organizație de tineret îmi dau demisia din organizația Capitalei".

Iar d. MIRCEA S. TEODORU, conducătorul tineretului din sectorul IV Verde, spune: „Din spirit de solidaritate îmi dau demisia din organizația Capitalei, împreună cu organizațiile tineretului din sectorul IV Verde".

Preum se vede, d. Mihalache este pus într'o situație foarte delicată.

Va ști să iasă din încurcătură și să prevină destrămarea partidului? Sau va face cor, poate, cu doctorul Lupu?

O declarație cu tâlc a d-lui mareșal Al. Averescu

Cercurile politice comentează cu multă aprindere știrea, că d. mareșal Al. Averescu va convoca, din nou, la o consfătuire pe toți foștii slujitori ai Coroanei, dela război și până azi, când se crede că participarea va fi mai numeroasă.

Se atribue, deasemeni, o semnificație deosebită următoarei declarații a d-lui mareșal Al. Averescu:

„Sunt absolut convins, că această adunare, selectă prin valoarea morală a fiecăruia din cei prezenți, va da, în curând, o forță unitară, care să încerce a realiza o refacere a țării".

Cercurile noastre politice socotesc că această declarație are un tâlc deosebit, în momentul acesta și după adunarea ținută Joi.

Presa cu pistrui pe urmele pușcăriașei Ana Pauker

După calculele talmudice ale celor cu Thora în brațe, ceeace se petrece în partidul național-țărănesc e „o mică, o foarte mică furtună într'un minuscul pahar cu apă".

E explicabil ca jidanii să diminueze proporțiile scandalului, a cărui erou e susținutul lor, apologetul judeo-comunismului, doctorul N. Lupu.

Curios, însă, că acești vagabonzi cu perciuni, atunci când e vorba de o acțiune pe care o poartă pentru comunizarea țării feciorul preotului din Arsura, sunt încântați, îi închină coloane întregi de proză și — cine știe? — pun la bătaie, poate, și gologani.

Când, însă, tineretul din partid se ridică, tumultos, împotriva celui ce vrea să întroneze în România un „Front Popular", după modelul celui din Spania, când acest tineret vine și afirmă că vrea să lucreze exclusiv în cadrul unui program românesc, ziarele cu pistrui clocotesc de furie, împroașcă, insultă și pronunță sentințe.

Nu se desprinde, oare, în chip clar concluzia, că jidanii urmează cu sfințenie propovăduirile pușcăriașei Ana Pauker?

Noi am dat semnalul la vreme.

Şedinţa consiliului societăţii
inginerilor tehnicieni cadastrali

Consiliul Societăţii inginerilor tehnicieni cadastrali „SINTEC" a ţinut obişnuita şedinţă săptămânală sub preşedinţia d-lui inginer CEZAR ORAŞANU, profesor la Şcoala Politehnică şi preşedinte al Societăţii.

Au făcut diverse comunicări d-nii ing. ALEXIU MUNTEANU vice-preşedinte, GH. PETROVICI şi I. C. BONDESCU.

D. OCTAV ALEX. MARTINEAN, secretar general al Societăţii, a prezentat consiliului ultimele lucrări, precum şi noile cereri de înscriere în Societate, după care consiliul a luat în discuţiune materialul ce urmează a fi publicat în Buletinul Cadastral, organul de publicitate al Societăţii.

Au luat parte la discuţiuni d-nii ing. Virgil Popovici şi M. Demetrescu. D. ing. IULIU MUMUIANU, vice-preşedinte, a propus Consiliului, că în conformitate cu dispoziţiunile statutare cari prevăd răspândirea şi popularizarea ideii de cadastru în România, SINTEC-ul să contribuie alături de oficialitate şi de celelalte asociaţiuni la strângerea elementelor necesare pentru lămurirea factorilor chemaţi să se pronunţe asupra modificărilor ce se intenţionează a se face **„Legii Cadastrului şi a Cărţilor Funduare"**.

Medicină pentru toţi

Sfaturi pentru bolnavii de blenoragie

Orice bolnav de blenoragie, nouă sau veche, trebue să înţeleagă că este numai în interesul său de a nu cădea în marea greşeală făcându-şi singur un tratament empiric (popular) al boalei, întrebuinţând medicamente recomandate de necunoscători, ci să se îndrepte neîntârziat la un medic specialist, dacă se poate în primele 24—36—48 ore dela îmbolnăvire. Făcând astfel, bolnavul va da o armă în plus medicului de a lupta în contra boalei: orice întârziere este vinovată, căci se va face pe socoteala sănătăţii blenoragicului, boala înrădăcinându-se mai adânc în organele genitale şi urinare, iar mai târziu va deveni foarte supărătoare şi plictisitoare prin efectele, complicaţiile şi durata lungă de tratament. Cu cât boala însă, va fi mai de curând luată, i se va putea aplica un tratament abortiv, şi vindecată în prima ei fază, în câteva zile, fără ca bolnavul să mai fie nevoit a urma un tratament mai prelungit, cum se întâmplă de obicei cu blenoragia care are o vechime de câteva zile dela apariţia ei, sau poate chiar mai veche.

Mulţi sunt bolnavii de blenoragie, iar această boală, din nenorocire, este destul de răspândită şi adânc înrădăcinată în păturile populaţiei, dela bordei, până în palate, şi pentru această categorie de bolnavi am găsit necesar să scriem aceste rânduri, fiind convinşi că vom reuşi să redeşteptăm din amorţire pe toţi blenoragicii, cari cu sau fără ştiinţă de boala lor, se neglijează timp îndelungat, făcând o neiertată greşeală şi mare păcat în dauna sănătăţii lor; lor ne adresăm astăzi cu credinţa că sfaturile noastre îşi vor avea efectul dorit.

Deci, orice persoană, în urma unui raport sexual îndoelnic, simte ceva anormal la organele genitale, adică simple gâdilituri, înţepături, sau, la câteva zile, chiar usturimi în timpul urinării ori un început de scurgere purulentă foarte redusă, să consulte neîntârziat un medic specialist, care îşi va putea da seama, prin mijloacele de care dispune, să afirme boala şi să înceapă tratamentul cuvenit.

Bolnavul odată intrat în tratament, să urmeze regulat şi conştiincios tratamentul cu prescripţiunile medicului curant, colaborând în mod preţios cu dânsul la vindecarea boalei, căci o singură absenţă dela tratament, prelungeşte boala cu încă cel puţin o săptămână, şi vindecarea este mai anevoioasă.

In afară de tratamentul făcut de medic, tuturor blenoragicilor le recomandăm sfaturile de mai jos, atrăgându-le totuş atenţia că, urmând numai aceste sfaturi nu este destul ca boala să se vindece, ci acestea ar fi numai o completare a tratamentului care trebue făcut numai de medic specialist.

In câteva cuvinte, sfaturile sunt următoarele:

A) **MASURI HIGIENICE: 1)** Curăţenia desăvârşită a organului genital extern, făcându-se spălături cu apă şi săpun, în fiecare zi, de 2—3 ori, sau după fiecare urinare.

2) Pentru a nu păta rufăria corpului cu scurgere, preîntâmpinând astfel împrăştierea microbilor, bolnavul, în tot cursul boalei, şi în special când scurgerile sunt purulente sau abundente, va întrebuinţa un prezervativ de cauciuc, şi nu vată, pe care-l va spăla de mai multe ori pe zi, sau îl va schimba des.

3) După fiecare atingere a organului genital extern (urinare, etc.,), mâinile vor fi bine spălate, spre a înlătura transmiterea blenoragiei în alte regiuni ale corpului, cum ar fi în special ochii.

4) Rufăria patului cât şi a corpului va fi strict personală pe tot timpul boalei, fiind spălată separat de a celorlalţi membrii ai familiei.

B) MASURI CU PRIVIRE LA ALIMENTAŢIE ŞI VIAŢA DE TOATE ZILELE: 1) Să se înlăture, pe cât e posibil, întrebuinţarea excitantelor în alimentaţie, ca: piper, sare, acrituri de orice fel, oţet, etc.

2) Consumul de alcool sub orice formă ca: vin, bere, liqueuri, etc., este strict oprit până la completa vindecare.

3) Inlăturarea mişcărilor forţate ca: mers prelungit pe jos, sărituri, alergături, scoborâri şi ridicături repezi pe scări, călărit, bicicletă, etc. pentru a nu da loc la apariţia complicaţiilor blenoragiei cari uneori sunt mai grave decât însuş boala.

4) Raporturile sexuale vor fi suprimate în tot timpul tratamentului pentru a nu înrăutăţi starea bolnavului, şi spre a preîntâmpina transmiterea sigură a boalei.

5) Bolnavilor cu blenoragie veche li se vor permite raporturi sexuale numai cu avizul medicului curant.

Nerespectarea tuturor acestor sfaturi, dăunează atât sănătăţii bolnavului, cât şi celor din imediata apropiere a lui. Ceeace ne-a făcut să scrim aceste rânduri, este însăş faptul des întâlnit în clientela noastă medicală şi anume: blenoragicii recurg la medic numai după ce s'a tratat cu baba atotştiutoare dela ţară, cu sfaturi date de prieteni necunoscători, sau cu medicamente contra-indicate boalei, însă uşor de obţinut: iar după ce încercările lor au eşuat, vin la medici prea târziu, exact în perioada când boala s'a înrădăcinat bine în organele genitale, şi când tratamentul va fi foarte anevoios. Şi cu drept cuvânt. Totuş blenoragia poate fi vindecată, nu cum se spunea înainte: „toate blenoragiile se vindecă, în afară de prima". Insă se cere bolnavilor să nu se neglijeze, în special cei cu blenoragie veche, cari cred că „dacă nu curge, înseamnă că nu există blenoragie", ci numai medicul se poate pronunţa.

Deci blenoragicilor! Trataţi-vă boala!

Dr. Const. Chiriţă

Corespondenţă medicală

INGRIJORARE, *Loco. — Radiografia coloanei vertebrale se impune. Probabil că umflătura de care îmi scrieţi, trebue să fie un abces rece, tuberculos, plecat exact din locul care vă doare. Deasemenea să vă examineze şi un medic specialist în bolile de plămâni.*

TATA CONŞTIINCIOS, *Giurgiu. Este exact ce vi s'a spus. Insă suntem de părere ca operaţia să se facă după ce copilul a împlinit 7-8 ani.*

ION P., student Drept.-*Iaşi. — Izolarea este cea mai indicată în cazul de faţă. Aveţi perfectă dreptate şi vă aprobăm. Despre boala persoanei ce vă interesează, credem, după cele ce ne scrieţi, că ar fi vorba de neurastenie, consultaţi un psihiatru.*

„MICA"
Societate Anonimă Română Minieră Bucureşti

Convocare

Conform deciziunei Consiliului de Administraţie, din 10 Aprilie 1937, Domnii Acţionari ai Societăţii Anonime Române Miniere „MICA" sunt convocaţi în Adunare Generală Ordinară, în ziua de 12 Mai 1937, ora 11 a. m., la sediul Societăţii din Bucureşti III, str. Benito Mussolini 36/38, având a delibera şi a decide asupra următoarei ordine de zi :

1) Raportul Consiliului de Administraţie şi al Cenzorilor asupra exerciţiului din 1936 ;

2) Aprobarea Bilanţului şi Contului de Profit şi Pierdere încheiate la 31 Decembrie 1936 ;

3) Descărcarea Consiliului de Administraţie, a Comitetului de Direcţiune şi a Comitetului de Cenzori de gestiunea lor;

4) Distribuirea beneficiilor, conform propunerei Consiliului de Administraţie ;

5) Alegerea a trei membri în Consiliul de Administraţie, în locurile Domnilor : Th. Deleanu, J. Th. Florescu şi E. Tătărescu, al căror mandat expiră la 31 Decembrie 1937;

6) Alegerea a 5 Cenzori şi 5 Cenzori-Supleanţi;

7) Fixarea jetoanelor de prezenţă membrilor Consiliului de Administraţie şi Cenzorilor.

Domnii Acţionari, cari doresc să ia parte la Adunarea Generală Ordinară, vor trebui să depună acţiunile lor la sediul Societăţii cu 5 zile libere înainte de data fixată pentru Adunarea Generală Ordinară.

Dacă la data fixată pentru Adunarea Generală Ordinară, nu se va întruni numărul de acţiuni prevăzut de Statut, pentru a se putea ţine şedinţa aceasta, conform art. 27 din Statut, se amână pentru data de 19 Mai 1937, în acelaş loc, la aceiaşi oră şi cu aceiaşi ordine de zi, când va putea lucra, delibera şi decide, oricare ar fi partea de capital reprezentat prin numărul de acţiuni depuse.

Prezenta ţinând loc de orice altă convocare.

CONSILIUL

DE ADMINISTRAŢIE

Organizarea muncii în interes naţional
şi reglementarea cartelurilor

Pe marginea celor două decrete legi apărute în presă

Au apărut în presă două decrete-legi, care, deşi au fost desmînţite de ministerul industriei şi comerţului, sunt viu comentate în deosebi de cercurile economice. Chiar dacă vor fi retuşate aceste două proecte, se pare că principiile lor sunt şi rămân valabile.

Decretul-lege pentru reglementarea şi controlul cartelurilor, contrar aşteptărilor, a fost mai puţin criticat sau chiar deloc, faţă de prea vehementele comentarii, cu care a fost preîntâmpinat presupusul decret-lege pentru reglementarea muncii în interes naţional.

DESMINŢIRILE D-LUI MINISTRU VALERIU POP

La ora actuală, în primul rând trebue să înregistrăm desmînţirea oficială a ministerului industriei şi comerţului şi aceea făcută de d. ministru Valeriu Pop, fiind întrebat de ziarişti.

Comunicatul ministerului industriei şi comerţului spune :

„Textele decretelor-legi pentru reglementarea şi controlul cartelurilor, precum şi pentru organizarea muncii naţionale, apărute în unele ziare de dimineaţă, nu sunt textele reale ale decretelor".

Iar d. Valeriu Pop, ministrul industriei şi comerţului a declarat :

„Am desmînţit şi desmint textele publicate, care au fost prezentate cu totul altfel, decât cele care au fost redactate de mine.

„Nu înţeleg cum s'a putut să apară aceste texte. Aşteptaţi câteva zile şi veţi cunoaşte conţinutul exact al celor două decrete-legi".

REGLEMENTAREA ŞI CONTROLUL CARTELURILOR

Desigur, cât timp nu suntem în faţa unui decret-lege real, pentru reglementarea şi controlul cartelurilor, orice critică este fără sens. Presupunând însă, că textul cunoscut este un proect în primă formă. nu vedem ce rost au protestele cercurilor economice neinteresate în contra principiilor acestui decret-lege, cunoscute până la ora actuală, atât timp cât în primul rând reprezentanţii întreprinderilor metalurgice, fabricilor de zahăr, petroliştilor, fabricilor de drojdie de bere, etc., nu au găsit necesar până acum să se pronunţe în contra numitului decret-lege.

Din proectul cunoscut apreciem deocamdată capitolul cu privire la preţuri, în care se spune, că nici o majorare de preţuri nu poate fi pusă în aplicare fără autorizaţia prealabilă a ministerului industriei şi comerţului, precum şi articolul cu privire la dizolvarea cartelurilor, care este de competinţa consiliului de miniştri. Pentru celelalte capitole nu ar fi de făcut decât cel mult obiecţiuni de detaliu.

REGLEMENTAREA MUNCII IN INTERES NAŢIONAL

In principiu, considerăm că problema muncii naţionale nu poate fi rezolvată decât numai pe cale de decret-lege. Chiar dacă se aduc obiecţiuni, că printr'un decret-lege, cum este cel cunoscut la ora actuală, se instaurează „arbitrariul unei dictaturi economice" — cum scriu unele ziare, — credem că numai prin măsuri radicale se poate soluţiona problema naţionalizării industriei şi comerţului, deoarece, se ştie, că legea actuală pentru încadrarea personalului românesc în întreprinderi este cu totul ineficace.

Aşa dar, faţă de menţionatul proect al decretului-lege pentru reglementarea muncii în interes naţional, avem o singură rezervă, care poate fi rezumată într'o frază a d-lui prof. Istrate Micescu, din declaraţiile făcute ziarului „Curentul" de ieri :

„...b) dacă însă, guvernul înţelege să aplice şi Românilor şi întreprinderilor curat româneşti, — forme de proprietate ale Românilor garantate de Constituţie — acest decret înseamnă nici mai mult, nici mai puţin, decât întronarea dictaturii şi gâtuirea Constituţiei"...

Dar să aşteptăm textele reale şi definitive ale acestor două decrete-legi.

P. T.

Inaugurarea centralei telefonice
automate din Arad

ARAD, 24. — Ieri a avut loc în oraşul nostru inaugurarea nouei centrale telefonice automate.

Au participat la festivitatea dela centrala S. A. R. de Telefoane d-nii : I. Parsons director general, Papadache, Cantacuzino şi Racoltă directori.

La orele 11.30 s'a oficiat obicinuita sfeştanie de către preoţii : Florea Codreanu, Caius Torit şi Viorel Mihuţu.

Răspunsurile au fost date de corul studenţilor teologi.

A rostit prima cuvântare părintele Torit, care a arătat însemnătatea pentru Arad a centralei inaugurate.

D. Parsons a arătat apoi situaţia în cifre a abonaţilor dela preluarea de către S. A. R. de Telefoane a reţelei telefonice, atrăgând în mod special atenţia asupra progresului realizat pe acest teren.

D. dr. R. Bejan, directorul prefecturii Arad făcând o privire retrospectivă asupra mijloacelor de tele-comunicaţie arată importanţa la graniţa de Vest a centralei telefonice automate.

D. dr. R. Coţioiu, preş. com. interimare îşi arată satisfacţia faţă de realizările S. A. R. de Telefoane în Arad.

S'au vizitat apoi instalaţiile centralei, dându-se lămuriri numeroasei asistenţe, şi s'a servit după aceia o gustare.

DIVERSE

BURSA, conform orariului în vigoare, se va redeschide Luni, la orele obişnuite.

*

CONSILIUL de administraţie al Regiei autonome c. f. r. a aprobat profesorilor şcolilor profesionale c. f. r., proveniţi din afara cadrelor şcolilor ceferiste, carnete de identitate cu 24 permise ca şi funcţionarilor activi c. f. r., nu însă şi membrilor lor de familie.

*

TRATATIVELE comerciale cu Ungaria au fost întrerupte. Delegaţia română înainte de a părăsi Budapesta a propus delegaţiei ungare un modus vivendi pentru reglementarea plăţilor şi schimburilor comerciale dintre cele două ţări.

Guvernul ungar va comunica până Luni, dacă acceptă să semneze acest modus vivendi pentru două luni. Ar urma între timp ca negocierile să fie reluate.

*

CORPUL contabililor autorizaţi şi experţi contabili —Secţia Ilfov— aduce la cunoştinţa d-lor experţi că ultimul termen de depunerea cererilor pentru tabloul ce urmează să se înainteze ministerului de finanţe s'a fixat pentru ziua de 25 Aprilie a. c. Orice cerere depusă după această dată, nu se va lua în consideraţie.

*

AM ARATAT că serbarea inaugurării muncii de folos obştesc are loc în ziua de 25 Aprilie cor. Lucrările se vor efectua în zilele de 26, 27 şi 28 Aprilie, în prezenţa membrilor guvernului, autorităţilor civile şi militare din Capitală şi din comunele respective.

Primele lucrări se vor executa de către tinerii premilitari concentraţi în acest scop în comunele Pantelimon, Principele Nicolae, Popeşti-Leordeni, Militari, Dudeşti-Cioplea şi Băneasa.

*

LUNI la 5 d. a. se va întruni la ministerul sănătăţii comisiunea de igienă industrială şi salubritate edilitară.

*

Ministerul sănătăţii a intervenit — nu ştim pentru a câtea oară — pe lângă cel de interne şi culte (direcţia educaţiunii poporului) să interzică practica ghicitului (in cafea, în cărţi, în palmă, cu cuţitele, cu ghiocul, etc), prezicerii, vrăjitului etc. ca fiind demoralizante, ele neavând la bază decât şarlatenia.

Oprirea acestor practici este hotărită de altfel încă de anul trecut printr'un jurnal al consiliului de miniştri.

*

ASOCIAŢIA PROFESIONALA *„Agicu"* a impiegaţilor de mişcare C. F. R. a dat un comunicat prin care arată că în chestiunea situaţiei precare a impiegaţilor de mişcare C. F. R., nedreptăţiţi de atâţia ani, constată buna intenţie şi dorinţa d-lui ministru Richard Franasovici de a face dreptate acestei categorii de muncitori.

*

MINISTERUL sănătăţii a intervenit la cel al finanţelor să admită la lefurile personalului medical dela sate să fie plătite aşa cum au fost trecute în bugetul anului în curs.

Ministerul de finanţe considerând justificate motivele măririi lefurilor personalului medical a aprobat ca dela 1 Aprilie a. c., medicii de circumscripţie rurală să primească leafa mărită dela 5750 la 8150; medicii de spitale cu circumscripţie rurală dela 5750 la 7700 lei şi medicii de spitale dela 4700 la 7100 lei.

*

SE ADUCE la cunoştinţa generală a tuturor membrilor cari compun asociaţia „Unirea", că în conformitate cu art. 17 şi 18 din statut, se convoacă adunarea generală ordinară pe ziua de 16 Mai 1937.

Adunarea va avea loc în sala din str. Iacob Negruzzi nr. 28 (fostă Şincai) la ora 7 dimineaţa.

Aprovizionarea cu medicamente
a Caselor de asigurare

La o comandă de 68 milioane lei se oferă specialităţi farmaceutice neautorizate

Casa centrală a asigurărilor sociale ca în toţi anii face şi pentru noul an budgetar aprovizionarea cu medicamente a tuturor Caselor şi oficiilor de asigurare din ţară.

Comanda aceasta atinge importanta sumă de 68 milioane lei. Această sumă nu corespunde nici pe departe nevoilor din ce în ce mai mari de asistenţă medicală a asiguraţilor, dar acesta este un alt subiect despre care vom vorbi cu altă ocaziune.

Pentru achiziţionarea stocului de medicamente necesar, administraţia Casei centrale a organizat o licitaţie publică — potrivit legii de contabilitate publică —la care au luat parte reprezentanţii celor mai importante case de produse farmaceutice din Capitală. Licitaţia s'a făcut în regulă, la 15 Aprilie comisiunea de licitaţii urmând a-şi da avizul.

AMANAREA REZULTATULUI LICITAŢIEI

Dar ziua hotărâtă a trecut fără ca comisiunea de licitaţii să afişeze rezultatul. Decizia comisiei a fost amânată „sine die".

Faptul acesta, puţin obişnuit, ne îndreptăţeşte să bănuim că se urmăreşte favorizarea unor firme în detrimentul acelora cari au făcut ofertele cele mai avantajoase.

Amânarea rezultatului nu poate fi decât consecinţa neînţelegerilor şi mai ales presiunilor de tot felul ce se fac în jurul acestei mari comenzi.

PRODUSE COSTISITOARE, DAR PROASTE

In afară de acest fapt straniu, amânarea rezultatului licitaţiei, suntem informaţi că o parte din produsele de specialitate oferite nu au autorizarea ministerului sănătăţii de a fi comercializate.

Aceasta însemnează că ele nu corespund condiţiunilor cerute de legile în vigoare, sau în cel mai bun caz că — din pricini lesne de lămurit — nu au fost trimise examenului terapeutic sau biologic.

Specialităţile de care vorbim sunt foarte arătoase, deoarece sunt frumos şi complicat ambalate şi sunt lansate însoţite de cea mai bogată literatură medicală ce se poate imagina.

Dar valoarea lor terapeutică este zero.

Firma care a venit cu aceste specialităţi, subliniem neautorizate de ministerul sănătăţii, a făcut presiuni de aşa natură încât rezultatul licitaţiei pomenit mai sus, deşi trebuia afişat dela 15 cor., nu a fost dat nici astăzi.

MINISTERUL SANATAŢII ARE CUVANTUL!

Ne ridicăm în faţa acestei tentative criminale, care urmăreşte aprovizionarea Caselor de asigurare cu produse farmaceutice costisitoare şi fără nici o valoare terapeutică (ba putem afirma: periculoase sănătăţii publice).

Atragem atenţiunea consiliului de administraţie al Casei centrale şi d-lui M. Enescu, directorul general al instituţiei, asupra acestei tentative, cu speranţa că se va intra în legalitate, iar sănătatea miilor de asiguraţi va putea fi salvată.

Intrucât este vorba de specialităţi farmaceutice. neautorizate, atragem — cu toată luarea aminte — şi atenţiunea d-lui dr. Ion Costinescu, ministrul sănătăţii şi ocrotirilor sociale.

I. Muche

O mare nedreptate urmează să se comită
la ministerul educaţiei naţionale

D. dr. C. Angelescu e dator să ia apărarea celor mai umili şi muncitori funcţionari

La ministerul educaţiei naţionale, lucrează pe lângă cele câteva sute de funcţionari şi 36 învăţători suplinitori.

Plătiţi cu un salariu de mizerie — 1676 lei lunar — aceşti învăţători suplinitori, se spune că nu vor mai fi trecuţi deacum înainte pe statele de salarii.

Cu alte cuvinte, dacă svonurile care circulă cu multă insistenţă se vor adeveri, aceşti funcţionari — unii cu vechime de câţiva ani de zile, — vor rămâne pe drumuri, de oarece majoritatea dintre ei nu au posturi în învăţământ la care să se poată întoarce.

La ministerul educaţiei naţionale sunt mulţi îmbuibaţi.

Unii dintre ei, datorită anumitor complicităţi s'au „aranjat" cu gradaţii copioase.

Alţii au fost avansaţi de curând, fără să îndeplinească condiţiunile prevăzute de lege, nedreptăţindu-se în felul acesta o serie de funcţionari merituoşi cu vechime, studii şi drepturi consfinţite de legi.

Evident că din cauza acestor domni cari pompează sume mari de bani, sub diferite forme, cineva avea să sufere.

Şi atunci era firesc ca îmbuibaţii ministerului cari au pâinea şi cuţitul în mână, să caute a lovi tocmai în funcţionarii cu lefurile cele mai mizerabile, mai mici chiar decât ale oamenilor de serviciu.

Dacă cei 43 de învăţători suplinitori nu vor mai fi trecuţi pe statele de salarii se comite cea mai mare nedreptate. Aceşti nefericiţi funcţionari vor rămâne muritori de foame cu alte cuvinte, pentruca în schimb toţi învârtiţii şi protejaţii oamenilor politici să poată beneficia numai ei de lefuri, concedii, ajutoare, ş. a.

Este o ruşine fără capăt, ceeace ce încearcă a se face cu aceşti funcţionari muncitori şi corecţi, dar lipsiţi de protecţiunea celor tari.

Noi cerem d-lui ministru ANGELESCU cât şi d-lui GHIŢESCU să ia sub a d-lor ocrotire pe aceşti umili funcţionari, cei mai muncitori poate din ministerul educaţiei naţionale.

In ceace-i priveşte pe ceilalţi domni îmbuibaţi din minister, ce se cred atotputernici, le jăgăduim că nu-i vom uita.

M. D.

Dunărea a inundat liniile C.F.R. din portul Oltenita

Din cauza apelor Dunării cari se menţin crescute, liniile portului Oltenita sunt ameninţate cu inundaţi.

Inspecţiunea de întreţinere a cerut închiderea circulaţiei chiar şi pentru vagoanele goale care sunt împinse cu mâna de pe liniile secundare unde a început a se surpa terasamentul.

Echipe de ceferişti lucrează necontenit la consolidarea acestei linii.

Rubrica cititorilor

Pentru d. primar al sectorului de galben

Aseară s'a prezentat la redacţia ziarului nostru o delegaţie a locuitorilor din str. Turnu-Eiffel şi Kepler Tei, aducându-ne la cunoştinţă un fapt de o covârşitoare importanţă, a cărui rezolvare se cere cât mai urgentă.

Ni se spune anume că în capătul celor două străzi amintite, pe o suprafaţă de peste 100 m. p., se află o băltoacă cu apă infectată, plină de animale moarte, care nu numai că împiedică circulaţia, dar periclitează însăşi sănătatea populaţiei.

Din această cauză mulţi copii s'au îmbolnăvit de friguri, iar ferestrele caselor nu pot fi deschise, deoarece apa împrăştie un miros extrem de greu.

Ne facem ecoul plângerii de mai sus şi cerem d-lui primar al sec. I galben să ia măsurile necesare.

Şi cât mai curând.

Excursiune de studii
şi informaţiuni în Bulgaria

Liga Tineretului Româno-Polono-Suedez, continuându-şi programul de activitate pe anul în curs în streinătate şi fiind invitată la Târgul Internaţional de Mostre dela **Filipopole-Plovdiv** de către Liga Bulgaro-Română şi de către Filiala Ligii Tineretului Româno-Polono-Suedez din Sofia, organizează în vacanţa Paştelui, între 3—10 Mai 1937, o mare excursiune de studii şi informaţiuni în Bulgaria. Se vor vizita: **Sofia-Filipopole-Plovdiv-Kazanlak-Valea Rozelor şi Rusciuk.**

Preţul excursiei dela Bucureşti la Bucureşti este de lei 2550.

Inscrieri şi informaţiuni se fac la sediul Ligii din B-dul Take Ionescu 12-14, Palatul „ARO", în fiecare zi între orele 7—9 seara.

Legea pentru ratificarea convenţiei cu Germania

LEGEA pentru ratificarea convenţiei cu Germania pentru evitarea dublei impuneri a apărut în Monitorul Oficial nr. 94 din 22 Aprilie a. c., împreună cu protocoalele finale şi convenţiile respective.

PRIMĂRIA MUNICIPIULUI BUCUREŞTI

Publicaţiune

Miercuri, 5 Mai 1937, ora 11 a. m., va avea loc în localul Direcţiei Financiare a Municipiului, str. Lipscani 110, etaj II, tragerea la sorţi a 50 obligaţiuni, împrumutul 3½% din anul 1921, cari conform planului de amortizare au premii în sumă totală de lei 730.000.

p. Primar General, *Indescifrabil*
Director, *Ioan Andreescu*
Lucr. Nr. 12846/10320 F./937.

DIRECŢIUNEA GENERALĂ A MONOPOLULUI ALCOOLULUI
Biuroul Depozitelor Judeţelor

Publicaţiune

Direcţiunea Generală a Monopolului Alcoolului având nevoie de 7 instalaţiuni de redistilarea rachiurilor, aduce la cunoştinţa publicului, că primeşte până la data de 15 Mai a. c., la sediul său din Bucureşti, calea Victoriei Nr. 114, oferte închise şi sigilate, fie prin poştă, fie aduse direct, pentru procurarea de distilerii, compuse din cazane de fierbere, coloană de distilat, deflegmator, cazan cu aburi, pompele necesare şi eventual, rezervoare de fier de peste 6.000 litri capacitate, vase de fier pentru transport, de cel puţin 300 litri fiecare.

Distileriile trebue să aibă o capacitate de producţie de cel puţin 2.000 litri alcool de 70 grade, în 24 ore şi să fie confecţionate din aramă.

Această publicaţie se referă numai la distilerii existente şi autorizate, care se vor cumpăra fără cota de producţie pe care o au sau au avut-o.

Asemenea oferte se vor primi şi dela fabricile agricole de spirt, desfiinţate.

Ofertanţii vor preciza localitatea unde există distileria, la data ofertei, preţul franco-vagon, gara cea mai apropiată de acea localitate, descrierea amănunţită a obiectelor ce oferă şi preţul pe fiecare separat.

Pentru toate instalaţiile şi rezervoarele oferite, se vor anexa şi schiţe din plan, dacă nu sunt, la Direcţia Monopolului.

Ofertele vor trebui să fie valabile *timp de 40 zile* pentru ca Monopolul să poată vedea capacitatea şi modul de funcţionare, după care va comunica ofertantului condiţiunile de aprobare.

Acei cari vor trimite ofertele prin poştă, vor menţiona pe plic, că este vorba de ofertă făcută conform publicaţiei de faţă.

DIRECŢIUNEA GENERALĂ A MONOPOLULUI ALCOOLULUI ŞI A TAXELOR DE CONSUMAŢIE
Biuroul Depozitelor Judeţelor

Publicaţiune

Direcţiunea Generală a Monopolului Alcoolului aduce la cunoştinţă că, prin Inaltul Decret Regal No. 1966, din 17 Aprilie 1937, s'au adus unele modificări legii Monopolului Alcoolului, menite să aducă noui înlesniri producătorilor de vin, cari voesc să-şi desfacă în localuri proprii, produsele lor.

Astfel, la art. 169 s'a adăugat un nou aliniat, prin care se dispune că, producătorii de vin pot obţine brevet pentru debite cu consumaţia pe loc şi vânzarea de băuturi spirtoase, în afară de local (cârciumă), în condiţiunile punctului 2 art. 169, din Legea Monopolului Alcoolului.

Producătorii pot obţine un asemenea brevet pentru fiecare comună urbană, unde voiesc să-şi desfacă produsele şi în cazul când vânzarea se va face prin prepuşi, ei sunt scutiţi de a depune actele prevăzute la art. 194 şi 195, din legea Monopolului Alcoolului.

Pentru obţinera unor asemenea brevete, nu se pretinde decât avizul Camerei de comerţ respective şi certificatul că este cetăţean român.

Deasemenea, pentru producătorii de ţuică şi rachiu, s'a modificat aliniatul 4 al art. 46, fixându-li-se un tain, scutit de taxele de consumaţie, de 24 ltr. abs. de familie de producător, pentru fiecare fabricaţie anuală, în loc de 15 ltr. abs., la cât era fixat tainul până în prezent.

Aceasta înseamnă că, conform nouilor dispoziţiuni, o familie de producător poate consuma anual din produsele proprii, fără taxele de consumaţie, până la 80 litri de ţuică sau rachiuri cu tăria de 30°, sau 120 litri, cu tăria de 20°.

Craiova și jidanii săi

CRAIOVA, 23 Aprilie. — In întreaga noastră literatură antisemită, Oltenia și în deosebi Craiova sunt date drept exemple de antijidănism feroce, locuitorii celorlalte provincii presupunând că nu avem jidani, decât așa... de leac!

Din păcate însă, realitatea e cu totul alta. E drept că numărul perciunaților nu a ajuns încă să ne copleșească; dar tot atât de drept e faptul că toate firele comerțului nostru — cu rari excepții — sunt ținute în ghiarele lor rapace.

O preumblare prin centrul nostru comercial — strada Unirei, Lipscani, Madona, etc. — în zilele de mari sărbători jidovești, când sunt obligați să țină închisi, ar edifica pe oricine că între Târgul Cucului din Iași și str. Unirei din Craiova, e numai o diferență de latitudine; încolo pecinginea judaică e aceiași!

NAVALA GALIȚIENILOR

An de an —dela război mai cu seamă — și după un plan metodic chibzuit, orașul Craiova a suferit infiltrațiunea treptată a unor serii nesfârșite de neocetățeni, cu zulufi și acte de cetățenie ticluite în sinagogile din Bucovina și Basarabia.

Profitând de nesfârșita noastră toleranță și cu complicitatea morală și mai ales materială a jidanilor pripășiți aci mai dinmainte, noii noștri cetățeni, cu zulufii de data asta tăiați, s'au așezat la treabă, fără prea multe scrupule.

Mai cu marfă de contrabandă, mai cu câte un concordat sau faliment, pistruiații noștri au reușit să dea două lovituri: pe deoparte au distrus vechile firme românești — cărora le-au atras clientela cu prețurile lor derizorii — pe dealta, prin repetate concordate sau falimente au acumulat averi frumoase.

Și astfel, 18 ani dela război, din cele 80—90 magazine pe str. Unirei, am ajuns să numărăm pe degete pe cele românești.

TOLERANȚA CRAIOVENILOR

Toleranța craiovenilor a mers crescând până la aparițiu zilnică a ziarului nostru. Campania viguroasă pe care o duce zi de zi, a avut darul să trezească conștiințele, amețite de zulufuri.

Tot mai des se aud azi în discuții expresiile de „jidan" „boicot" și „încurajarea negustorilor creștini"; iar efectele le resimt în mare măsură jidanii, cari stau cât îi ziua de mare în pragul prăvăliilor, îmbiându-și clienții în magazin, întocmai ca la bâlci!

In curând vom examina ramurile de activitate în cari s'au strecurat circumcișii noștri. Și vom începe cu doctorii și farmacille.

G. Ștefan

Vatra Dornei, Tel Aviw-ul Bucovinei

Românii sunt obligați să țină Sâmbăta. Intreg comerțul, meseriile și profesiile libere, în mâna jidanilor

Vatra-Dornei, 23. — Venind dela Cernăuți, drumul spre Cluj m'a adus prin orășelul Vatra Dornei, cunoscuta stațiune balneară din sudul Bucovinei. Când am coborît din tren, am fost asaltat de o ceată de hamali jidani. Auzind că pe unul îl ceamă Traian, i-am încredințat bagajul, cerându-i să mă conducă la un hotel creștin. Am descins la hotelul băilor; și cum nu aveam legătură cu trenul decât a doua zi dimineața, avui ocazia să mă plimb prin oraș, unde în căutarea unui restaurant creștin, dădui peste *Karl Cristof* din str. Regele Ferdinand. Acolo făcui cunoștința unui intelectual român, care după o mică ședere, luată împreună, se oferi să mă conducă prin localitate. Eu, fiind dornic să văd Vatra Dornei, pe care o cunoșteam numai din auzite și din prospectul băilor, cu drept, am fost încântat de frumusețea regiunii. cu munții împodobiți cu păduri de brad, ce înconjoară această perlă a băilor românești. Cutreerând frumosul parc, care dormita sub săpadă în așteptarea noului sezon balnear, prietenul meu îmi istorisi despre băile Dorna și exoluția lor rapidă în ultimele trei decenii.

Ajunși în oraș, am fost surprins de liniștea ce domnea pretutindeni. Văzând obloanele prăvăliilor trase și pe stradă puțină lume, credeam că e vre-o sărbătoare. Dar amicul meu mă lămuri repede cu cuvintele: „Să vede că nu sunteți de pe-aici. Azi e doar „șabbes"..... Și 'ntradevăr, nici un magazin nu era deschis, pentrucă era Sâmbăta, ziua de repaus a fiilor lui Izrail. Habotnici și încăpățânați, cum sunt, jidanii obligă pe goimii bucovineni, să țină șabbes-ul cu dânșii. Buna impresie, ce-mi făcuse la început această frumoasă stațiune balneară, era repede spulberată prin aspectul pur jidovesc ,ce-l au de altfel toate orașele Bucovinei, veselă grădină a lui Alecsandri. Prietenul meu îmi destăinui jalnica situație a populației creștine față de invazia elementului iudaic:

PRIMUL BORDEI L-A CLADIT UN ROMAN, IAR PRIMUL BLOCK-HOUS UN JIDAN

Vatra Dornei, *comună urbană cu aproape 10.000 locuitori, din care circa 3000 sunt jidani și 1000 minorități creștine (în majoritate germani harnici și culți) și-a pierdut demult caracterul ei etnic românesc, mai ales dela războiu încoace. Cu un zâmbet amar pe buze, prietenul meu adaugă: „Da, da, domnule, vezi acest oraș?* Primul bordeiu l-a clădit aci un biet român iar primul block-hous l-a zidit jidanul...".

Și'ntr'adevăr, când parcurgi străzile principale ale orașului, nu vezi deasupra ușelor la prăvălii, decât nume de firme jidovești. Creștinii nu au decât puține băcănii, cam 10 la număr, care însă toate sunt situate la periferie și nu contează aproape nimic, deoarece acești băcani (3 români și 7 nemți), se aprovizionează cu marfă tot dela angrosistul jidan: Abramovici, Wasser, Freier, etc. Către seară am notat în oraș următoarele firme jidănești: Simche Wasser, M. Redlich & Wasser, Nathan Spiegelblatt, Frații Abramovici dela „Comerțul Unit", Peertz Schmarch, M. Nadel, Leon și Marcus Schaffer, Salomon Rauchwerger, Simon Faust, Sig. Biener, Josef Wenkert, E. Ehrlich, Schaje Paecht, Chaim Fessler, R. Pollak, Jacob Fellner, Moische Salpeter, Otel Wolf, Chuchim Bronstein, Julius Drach, David Dickmann, G. Pistiner, Josef Ganz, Rebekka Brecher, Dudel Schoichet, M. Gredinger, J. Popelniker, David Schmidt, F. Berkowitz et Co., Abraham Iablonower, M. Fuchs, S. Rubinger și multe altele, care se ascund sub firmele „La Elefant" — „La Talpa țării" — „La muntele eftin" — „La Opincă" — etc., etc.

VAI DE MESERIAȘUL ROMAN!

— „Unde ni-s românii?", întrebai nedumerit. „Ei locuiesc pe dealuri și în cele câteva cătune din jurul orașului...", îmi răspunse trist tovarășul meu. Dar să vedem cum stăm cu meseriașii români la Vatra Dornei. Aceștia sunt aproape inexistenți. Iată statistica: Croitori: 12 jidani, 2 nemți, nici un român. Cizmari: 14 jidani, 3 români. Tâmplari: 6 jidani, 4 nemți, 2 români. Birjari: 12 jidani, 1 neamț, 1 român (Sâmbăta nici un jidan nu are birja pe piață). Tinichigii creștini nu există. Brutari: 2 creștini și 4 jidani. Ceasornicari: 3 jidani, din care unul lucrează clandestin. Tot așa clandestin lucrează și 2 dentiști din cei 4 câți au privilegiul de a scoate măselele creștinilor. Cu frizeriile stăm mai bine: Sunt 4 jidovești și 5 creștine.

Din liber-profesioniști citâm o sumedenie de avocați jidani: Dr. Hauslich, dr. Dollberg, dr. Lippowicz, Hochstaedt, dr. Jonas Kessler, dr. M. Rosenstrauch, J. Koenig, M. Mohr, dr. E. Schaffel, pe lângă numai 4 avocați creștini (în total 17: mult prea mulți pentru o judecătorie cu numai 2 judecători).

Medicii din Vatra Dornei sunt un capitol special: pentrucă Dorna e stațiune balneară, numărul lor este în raport cu populația locală deosebit de mare.

Trebuia să amintesc, că din cele 200 case, în mare parte cu etaj din centrul orașului — ca de altfel și casele dela periferie — aparțin în număr înspăimântător de mare (cca 90%) jidanilor. Din cele 10 block-housuri clădite recent în localitate, 7 sunt jidovești. Primăria, la rândul ei nu face nimic pentru românizarea acestui nefericit oraș. Se înțelege dela sine, că la un astfel de mare număr de jidani, nu lipsesc *sinagogile* în număr de trei; dar, neîncăpând atâți harhări în ele, se „roagă" și țin întruniri necontrolate de nimeni, și în sala „Școalei evreești". Să nu uităm în fine a aminti de gimnaziul mixt, instalat în palatul primăriei, care local pe timpul de vacanță servește de... restaurant, lucru nemai pomenit, nemai auzit. Acest institut nu aduce nici un fel de aport națiunii române, dat fiind că apăpostește 90% de elevi jidani, 3% germani și numai 7% români. Cu librăriile stăm tot atât de prost — încheie amicul meu —, căci avem numai o singură librărie creștină față de trei jidovești și o singură tipografie românească față de două ale jidanilor. Numai bunul Dumnezeu știe, cum și când vom ieși din această dilemă și dacă acest TEL AVIW al Bucovinei, va fi odată al Românilor.

G. Vasiliu-Cluj

Informațiuni

❖ *ADUNAREA generală a Societății Scriitorilor Români se va ține Duminică 25 Aprilie a. c., orele 11,30 dimineața, în localul din str. G-ral Berthelot 18.*

Adunarea, nu e publică. Aceasta fiind a doua convocare, conform Statutelor, se va ține cu orice număr de membri vor fi prezenți.

❖ *SECȚIA funcționarilor din ministerul de Finanțe anunță pe această cale, pe membrii săi, că* Duminică 25 Aprilie crt. ora 10 dimineața *are loc adunarea anuală a Asociației Generale a Funcționarilor Publici, în localul Federației, str. Aristide Briand (fostă Regală) nr. 20.*

❖ SOCIETATEA studenților ingineri agronomi din București a ales, în ziua de 19 Aprilie, noul comitet cu următoarea formație: președinte: Popescu T. Gh.; vice-președinte: Iosifescu D.; secretar general: Ciobanu I.; casier: Sorescu I; secretar de ședință: Ionescu Șt. N.; membri în comitet: Gheorghiu M. și Nicolaescu N.

❖ IN AȘEZĂMANTUL de ocrotire pentru surdo-muți al statului din Cluj se primesc fetițe surdo-mute între 8-11 ani educabile și corespunzătoare ca fizic și intelect pentru învățământ. Cererile timbrate însoțite de actul de naștere și certificatul medical se vor înainta Direcțiunii Așezământului până la 15 Iunie a. c.

❖ MAINE Duminică 25 crt, Frăția misionară „Patriarhul Miron" se întrunește în adunare generală, sub președinția P.S. arhiereu Veniamin Ploeșteanu.

Tot în această zi, se împart ajutoare la cei lipsiți. Bunii creștini sunt rugați să aducă alimente, haine vechi, etc.

Ședința se începe la ora 3.30 p.m. în pavilionul „Regal din parcul Carol (Expoziție).

Dela „Lupta" la „Dreptatea"

Haimanalele comuniste din presa iudaică nu găsesc altceva, ca să combată mișcarea naționalistă, decât intriga și calomnia. Ziarul pungașului Honigman, cu o logică despre care se poate spune că locuește în turul pantalonilor, se ocupă de „divergențele" dela conducerea partidului național-creștin. Ce duioase sunt *aceste titluri:* „D. Cuza nu participă. D. Goga ar vrea să vie". *Imbecilii nici nu-și dau osteneala să judece, pentruca scrisul lor să aibă cel puțin aparența obiectivității. Sistemul e vechiu. Dela întemeierea partidului național-creștin asistăm la această ofensivă a intrigilor și insinuărilor infame. Dar, vedeți, lucrurile s'au petrecut altfel.*

La rândul său ziarul „DREPTATEA", pe care-l scriu câțiva Stromingheri *sau* Ghelleri. *face acelaș lucru:* „Demisii în bloc, fuziunea dela Iași va fi denunțată"... *Agramații iudeo-țărăniști discută pe toate paginile gazetei despre aceste întâmplări imaginare și absurde. In timp ce presa jidovească îndeamnă la unirea forțelor democratice, pentru întemeierea frontului popular bolșevic, cu aceiași strânsă convingere încearcă desbinarea mișcării naționaliste.*

Dar cine vorbește de conflicte și neînțelegeri? Național-țărăniștii, al căror partid nu mai este decât o imensă încăerare de operetă, un circ de rivalități personale, de ambițiuni mărunte și de amicale suspiciuni. Ridicolul a fost totdeauna moartea oricui.

Intâmplări din Capitală

DELA CHEF LA FILANTROPIA

Ambulanța salvării a ridicat ieri dimineață de pe șoseaua Giulești, din dreptul casei cu n-rul 139 și a transportat la spitalul Filantropia, pe Nicolae Coman, de 24 ani, domiciliat în str. Flămânda 36, care fusese găsit de trecători în mijlocul străzii cu abdomenul sfâșiat.

Numitul făcuse toată noaptea chef pe calea Griviței cu mai mulți prieteni. Dimineața, în drum spre casă, a fost acostat, probabil, de vre-un derbedeu și înjunghiat.

TOT LA FILANTROPIA

Femeia Elena Bologa de 26 de ani, muncitoare cu ziua, necăsătorită domiciliată în str. Ceair 21 a încercat ieri să se sinucidă înghițind câțiva bulgări de sodă caustică.

Elena Bologa, de fel din Lilioara-Bistrița rămăsese singură în București: prietenul ei, Mielu Rădulescu, o părăsise acum câteva zile.

O fi crezut, poate, că așa n'are de ce mai trăi.

A fost transportată la spitalul Filantropia, unde oricum, tot are pe cineva lângă ea.

...ȘI DELA FILANTROPIA LA LOCUL DE VECI

Gardianul 1073 cu postul în piața Filantropia, a transportat la spitalul cu același nume un bătrân, a cărui identitate nu s'a putut stabili și, după aparență, fără domiciliu, găsit, ieri după amiază, în nesimțire pe b-dul Col. Mihail Ghica, în dreptul casei cu n-rul 56.

Cu toate îngrijirile date, bătrânul și-a dat sfârșitul câteva minute după aducerea la spital.

O să aibă acum — în sfârșit și el — un loc unde să-și odihnească oasele nesupărat...

LA PARCHET

Cu actele dresate, d. comisar șef Ștefan Popescu dela siguranța Capitalei a înaintat ieri parchetului pe spărgătorii Const. I. Constantin zis C. Ionescu, zis Olteanu din str. Gh. Șerban-Tei 37, Marin Biserîcaru de 33 ani fără domiciliu în București și Dumitru Nicolae din str. Balcic 39.

Numiții au săvârșit în Capitală în decurs de o lună 21 de furturi simple și prin efracție.

Parte din lucrurile furate fiind găsite, au fost restituite păgubașilor.

*

Deasemeni, tot ieri, a fost înaintat parchetului binecunoscutul infractor Nicolae Iorgulescu.

Acesta săvârșise în timp de două luni un număr de 20 de spargeri.

Avea, în aventuroasa-i meserie, o deosebită predilecție pentru mansarde și subsoluri.

Și asupra lui Iorgulescu au mai fost găsite câteva lucruri, cari au fost restituite păgubașilor.

La parchet nu mai avea nevoie de ele.

Ca să ajungă acolo au fost suficiente hârtiile ce i le-a întocmit cu toată grija d. comisar Petrică Stănescu.

Obrăsnicia unui „ziarist" șabăssgoim din T.-Severin

T.-SEVERIN, 23. —. Printre gazetele periodice ce apar la T.-Severin, este și o foaie așa denumită „Crainicul" condusă de un student Ion Cârjeu cu fratele său Nicolae, un vestit „gazetar", care a mai fost făcut cunoscut opiniei publice de către confratele „Universul" prin corespondentul său.

In numerile 31 și 32 din anul II, al acestei foi găsim printre alte inserții și reclame, următoarele rânduri: „TOATA LUMEA SĂ CITEASCĂ (*„Adevărul"*) ZIARUL DEMOCRAȚIEI ROMÂNEȘTI".

Ce fel de democrație românească înțeleg acești ziariști șabăssgoimi, noi nu pricepem. Dar ne întrebăm: prefectul de Mehedinți a înterbat vreodată pe tânărul Cârjeu cu ce fonduri scoate fițuica aceia spurcată, care din când în când îl laudă și pe d-sa?

Apel către institutori

Societatea institutorilor își serbează jubileul de 50 de ani de funcționare la 25 Aprilie a. c.

Institutorii și institutoarele din București, profitând de această ocazie, doresc să se vadă reuniți, pentru a doua oară dela absolvire, toate seriile școalelor normale de institutori și institutoare din București, Iași și Craiova.

Comitetul de inițiativă invită călduros pe toți colegii și colegele activi și pensionari, cât și pe cei cari ocupă alte funcțiuni ca: profesori universitari, profesori secundari, avocați, ofițeri, etc., să participe negreșit la adunarea generală extraordinară, ce va avea loc Duminică, 25 Aprilie a. c. orele 5 d. a. la societatea institutorilor, str. Ing. A. Saligny 2 masă colegială și fotografierea în grup și pe serii.

Sufletul Țării și sărbătorirea lui A. C. Cuza

Continuăm să publicăm în aceste coloane toate adeziunile și articolele omagiale cari ni s'au trimes pentru numărul festiv al „Poruncii Vremii", închinat lui A. C. Cuza, precum și toate scrisorile și telegramele primite cu prilejul sărbătoririi, de Duminecă 11 Aprilie, a d-lui A. C. Cuza, sărbătorire pe care sufletul românesc a transformat-o într'o grandioasă și emoționantă sărbătoare națională.

Simbolul pădurilor
cu prilejul sărbătorirei d-lui profesor A. C. Cuza

Cu prilejul sărbătorirei de la Atheneul Român a d-lui profesor A. C. Cuza din ziua de 11 Aprilie a. c., de către d. inginer consilier silvic, M. P. Florescu, fost deputat și un membru constant al crezului național de peste 37 ani ani (din 1900 când era student universitar) ca un simbol de admirație din partea pădurilor, s'a oferit d-lui profesor A. C. Cuza, un mănunchi DE RAMURI DE TISĂ, din cele mai rare și nobile rășinoase ce cresc în ascunzișul tainic al munților noștri și al căror lemn e atât durabil ca și *abanosul* adică tare ca și caracterul de bronz al d-lui profesor A. C. Cuza și câteva ramuri de CETINĂ DE BRAD cu flori din chiar primăvara anului acestuia, recoltate din grădina Botanică din București de pe malul drept al Dâmboviței, încadrate în tricolorul românesc și cu *Svastica*, ceia ce a impresionat profund pe d. profesor A. C. Cuza.

Și pentru că d. profesor A. C. Cuza, a fost și un amator al frumosului și al florilor, i s'a oferit de d. M. P. Florescu, câteva fire din cea mai rară floare a munților noștri, anume câteva fire de: *„Floarea Reginei"* (Edelweis) culeasă de botaniștii noștri din vârful Ceahlăului (cel mai înalt vârf al *Carpaților moldovenești*.

Este cel mai rar și frumos simbol ce s'a oferit pentru prima oară unuia din fiii neamului și din partea pădurilor atât de mult îndoliate azi din cauza politicianilor și jidanilor, care le-au pângărit și secătuit fără milă și respect avutul țării.

Gestul d-lui M. P. Florescu, ca apărător constant al pădurilor, a impresionat adânc pe d. profesor A. C. Cuza, căci deși pădurile fiind mute și deci neputându-se rosti, totuși prin simbolul lor mistic au participat realmente la această măreață și națională sărbătoare creștinească.

„Ceahlăul"

*

O viață pentru o idee

O acțiune continuă de jumătate de veac, afirmă nu numai perseverența unei idei ci nestrămutata convingere a unui om care a știut că drumul pe care a pornit nu poate duce decât la izbândă.

Naționalismul d-lui profesor A. C. Cuza, care, dealungul anilor de neasemuit sbucium a știut să reziste tuturor tentațiilor jidovești, apare astăzi în adevăratul său aspect, dovedind puternicul sentiment în care a încolțit și a trăit timp de cincizeci de ani ideea salvatoare a țării noastre.

Nu greșesc, și, nu cred să am o desmințire, dacă voi încerca a face o mică asemuire între „soare", acel mare binefăcător astru al omenirii și d. A. C. Cuza.

Este cunoscut faptul că dela începutul primăverii, zeci de milioane de insecte nu mai contenesc cu zumzetul lor decât toamna târziu când pământul începe a amorți din ce în ce mai mult, în așteptarea mantiei de zăpadă. Totul adoarme pentru a se redeștepta la primele raze de soare primăvăratec.

Cu excepția faptului că acest eveniment nu se produce în fiecare an, același fenomen s'a petrecut cu naționalismul. Odată încolțită, ideea, a început să răsipească, asemeni soarelui, razele sale în jur, desmorțind încetul cu 'ncetul conștiința bunilor Români și împuternicindu-se din zi în zi mai mult, a ajuns ca astăzi, după cincizeci de ani, să facă din d. profesor A. C. Cuza, pentru a-i cinsti curajul luptei și dragostea de țară, un adevărat astru al naționalismului.

Sărbătorind cei optzeci de ani de neprecupețită luptă ai Patriarhului naționalismului românesc, ne îndeplinim o datorie de conștiință, și, în afară de aceasta, permite a reînoi asigurarea celor ce strâns uniți în jurul zvasticei, își închină întreaga lor cinste și putere de muncă pentru promovarea României a Românilor în cadrul devizei „HRISTOS, REGE, NAȚIUNE" care nu ne poate aduce altceva decât IZBADNA.

ILIE STOICULESCU
Craiova

*

Omagiul societății academice române „Junimea"

Domnule Profesor,
Domnule Membru Onorar,

Cu ocazia sărbătoririi d-voastre de întreaga suflare românească, a împlinirii celor 80 ani de viață rodnică și exemplară, „Junimea", al cărei îndrumător spiritual ați fost totdeauna, vă închină prinosul întreg al dragostei și recunoștinței ei pentru munca d-voastră românească de totdeauna, urându-vă ani mulți și fericiți.

Președinte: Petre Cârciu

*

Telegrame primite de d. prof. A. C. Cuza

Exprim omagii respectoase d-voastră și înalț rugăciunea mea lui Dumnezu să trăiți încă mulți ani pentru binele neamului românesc

C. CIURCU
Giurgiu

*

Dela granița țării noi sătmărenii trimitem patriarhului naționalismului român azi când nația vă sărbătorește, sufletul nostru întreg. Dumnezeu să vă țină ani mulți pentru a ne lumina calea mai departe spre izbânda de mâine.

ILIE BARBUL
Satu Mare

*

Dumnezeu să vă ție mulți ani spre desăvârșirea idealului național.

Dr. ISAICU
Oradea
fost comandantul Legiunei Iulia

*

La înaltul omagiu pe care intelectualitatea românească vi-l aduce astăzi, d-voastră, ctitor al naționalismului totalitar, pentru munca de o viață pusă în slujba românismului, organizația partidului național creștin de Tecuci se asociază și pătrunsă de importanța acestui eveniment care este freamătul de bucurie a întregei nații românești vă dorește să trăiți cât mai mulți ani.

Isbândă, MIHAIL DRAGUȘAN

*

Județul Lăpușna naționalist și creștin vă omagiază.

Profesor TOMESCU, profesor USATIUC, proprietar CHIRIL GUCIUJNA, profesor PLAGOI, avocat UTIUM, prof. CRICOV
Chișinău

Dela Asociația Istoricilor români

Adunarea generală a Asociației istoricilor români s'a ținut la Institutul de studii sud-est european sub președinția d-lui ministru I. Nistor, vice-președinte, la 21 Aprilie crt. orele 18,30.

După aprobarea bilanțului, în unanimitate adunarea a reales pe o perioadă de 4 ani vechiul comitet compus din d-nii profesori universitari: *N. Iorga* președinte, Alexandru Lapedatu și I. Nistor vice-președinți, Gheorghe Brătianu, S. Lambrino, C. Marinescu și P. P. Panaitescu membri, I. Andriețescu și R. Căndea censori, Radu Vulpe și Vl. Dumitrescu censori supleanți, G. Oprescu secretar, casier.

Adunarea a procedat apoi la modificarea articolelor 5, 6, 7, 10 și 14 din statute pentru a le pune de acord cu rezultatele experienței de până acum a comitetului.

Adunarea a stabilit felul în care va fi reprezentată la viitorul congres internațional al Asociației istoricilor care se va ține le Zürich în toamna anului 1938.

Țara și „Porunca Vremii"

Continuăm a publica numele bunilor români, cari au răspuns apelului nostru pentru 10.000 de abonamente și cărora le mulțumim călduros.

Sold precedent lei 2.605.839

Gheorghe Angelescu, Vlașca	200
Gr. Bocagian, farmacist, Vlașca	200
Florea Petrescu, Vlașca	200
H. Hanoianu, Covurlui	200
Avocat Balaban Emil, Prahova	200
Jianu, Prahova	150
Nițulescu, Prahova	200
Institutor Coman, Buzău	200
Ioan Diaconescu, Buzău	200
Gripa și Dragomir, Buzău	100
Mihail Budun, Buzău	150
Nicolau, Putna	400
V. T. Nistor, Putna	400
I. Rădulescu, Putna	200
Zaharia, Putna	100
N. Constantinescu, Lăpușna	800
Inspector Lisievici, Lăpușna	800
Dr. N. Smadu, Lăpușna	400
Prutescu Ion, Lăpușna	400
N. Rădulescu, Lăpușna	400
Agapiev, șef secție, Lăpușna	200
Florescu șef secție, Lăpușna	200
Ciachir, Lăpușna	200
Nadejda Ciugureanu, Lăpușna	200
Andreiu Albu, Lăpușna	400
Ioan Constantinescu, Prahova	400
Constantin Ionescu, Prahova	400
Jean Vâleanu, avocat Prahova	400
F. Goruneanu, președinte tribunal, Prahova	200
Mihail Vlădoiu, Prahova	300
Otto Steensballe, inginer, Prahova	800
Coman Lungu, inginer, Prahova	800
Alexandru Măcărescu, inginer Prahova	400
Gogu Socolescu, Prahova	400
Giusseppe Cardarelli, Prahova	600
Ionel Florescu, Prahova,	200
Banca „Salvatorul", Prahova	200
Mihail Grigorescu, Prahova	400
Traian Ionescu, brigadier silvic, Prahova	300
Alex. Pleniceanu, inginer Prahova	800
Costică Șerbu, proprietar, Prahova	800
Socrat Apostol, inginer, Prahova	200
Vasile Anghelescu, Prahova	200
Vasile Pătrașcu, industriaș Prahova	400
Dionisie Cavadia, cerealist Fălciu	300
Soc. „Concordia" petrol, Brăila	400
I. Stoenescu, Brăila	200
Ioan Butnoiu, Buzău	400
Dimitrie Alexievici, dir. școlar C.-Lung Bucov.	150
Nuțiu Ioan, Rădăuți	150
Victor Drugă, Făgăraș	150
Nicolae Nicolae, Ilfov	100

Total general lei 2.622.389

Capitol și Roxy: FEMEIA IN FRAC jurnal și completare

Pardesiuri pentru Doamne și Fetițe
Lingerie Bărbătească-Tricotaje
Incălțăminte Solidă
Cumpărați cu încredere dela Magazinul
Gheorghe Fundănescu
La Crucea Albă, Str. Carol 66
BUCUREȘTI TELEFON 3.05-29

ULTIMA ORĂ

Două evenimente politice

— Rezultatele politice ale adunării d-lui mareșal Averescu. Descompunerea național-țărănistă continuă. Greșelile d-lui Mihalache. —

Două importante evenimente politice interne s'au produs în ultimele două zile, evenimente cari interesează în mod deosebit lumea noastră politică.

In primul rând vine întrunirea foștilor miniștri convocată de d. mareșal Averescu și care a avut loc Joi de dimineață la „Liedertafel". Cititorii noștri au găsit darea de seamă a acestei adunări în ziarul nostru de Joi. Azi vom discuta rezultatele de ordin politic ale acestei încercări de a determina o acțiune unitară a foștilor înalți demnitari pe chestia măsurilor excepționale ce amenință cu perpetuarea.

Reușita acestei consfătuiri nu este nici una. Când din 99 de invitați nu au participat decât 14 dintre cari opt din partidul poporului condus de d. Mareșal Averescu inițiatorul adunării, doi din partidul d-lui Gh. Brătianu care este în cartel cu partidul poporului cu care formează frontul constituțional și patru fără aderențe serioase la vreun partid politic, este dela sine înțeles că oricât va fi fost din punct de vedere calitativ excelentă — așa cum s'a exprimat d. Mareșal Averescu — întrunirea aceasta n'a putut duce la rezultatul pentru care a fost convocată.

De altfel noi am fost singurul ziar care încă a doua zi după convocare, informându-ne în cercurile noastre politice, am anunțat că ea nu va duce la nici un rezultat din pricină că nici unul din partidele existente n'a înțeles să participe la o astfel de inițiativă. Și iată că evenimentul ne-a confirmat. Faptul că această consfătuire s'a limitat la o participare ce nu reprezintă marile curente de opinie din țară, anulează importanța ei.

Deci consecințele ei nu vor fi nici unele. Și nu vrem să fim rău înțeleși: nu facem decât să înregistrăm situația în sine cu obiectivitate, abținându-ne să ne spunem și părerea noastră.

Deci nu am fost și nu suntem nici contra nici pentru această convocare, socotind că importanța ei nu putea depinde decât de o solidarizare cât mai numeroasă a foștilor miniștri și ea nu s'a produs.

DESCOMPUNEREA NAȚIONAL-ȚARANISTA CONTINUA

D. dr. N. Lupu a împins războinarea sa împotriva tineretului național-țărănesc, mai departe decât a crezut chiar d. Ion Mihalache.

Șeful partidului național-țărănesc, pus într'o situație din cele mai critice și amenințat cu ruptura de d. dr. N. Lupu, a primit demisia din calitatea sa de șef al tineretului național-țărănesc a d-lui Dobridor deși anunțase pe delegații tineretului că nu o va primi.

D. dr. N. Lupu însă a exclus la rândul său pe d. Dobridor din organizația Capi-

talei, nevoind să se mulțumească numai cu satisfacția pe care i-o dăduse d. Ion Mihalache prin primirea demisiei.

Rezultatul imediat și prompt a fost demisiile tuturor membrilor tineretului național-țărănesc din cele patru sectoare, în frunte cu șefii lor, din organizația Capitalei.

Astfel, d. Ion Mihalache se pomenește în partid cu o nouă tabără de nemulțumiți cari nemai activând în organizația Capitalei, nu înseamnă că nu va activa în partid ducând o luptă pe viață și pe moarte împotriva d-lui dr. N. Lupu. In felul acesta și dată fiind calitatea și energia acestor cadre tinere, partidul d-lui Ion Mihalache a căpătat a patra tabără de agitații în partid, care nu va fi de sigur cea mai puțin incomodă.

Și după cât suntem informați, cu toate că d. Mihalache a delegat să țină locul d-lui Dobridor, pe d. I. C. Petrescu, șeful tineretului național-țărănesc din țară, acesta pune la cale o solidarizare cu tineretul din Capitală a întregului tineret din țară.

D. Ion Mihalache a dat încă odată dovadă de completă lipsă de tact și pregătire politică. Din cele ce se petrec acum va rezulta o mare frământare și o ruptură definitivă în partid.

P. B.

Vor participa național-socialiștii austriaci la guvernarea Austriei?

Viena, 24 (Rador). — Agenția Havas transmite:

„Giornale d'Italia" a arătat ieri într'un articol că se poate prevedea pentru o dată apropiată participarea național-socialiștilor austriaci la frontul patriotic și mai apoi la guvernul Austriei.

Acest articol nu a fost reprodus de presa din Viena.

Deși ziarele austriace nu au în momentul de față nicio comunicație directă cu corespondenții lor, cari se află acum în drum spre Viena, în cercurile politice domnește convingerea că informația ziarului italian nu corespunde realității.

In congresul partidelor comuniste la Paris s'a cerut intensificarea propagandei în favoarea guvernului din Valencia

Paris, 24 (Rador). — *Partidul comunist francez anunță că la 21 Aprilie s'a ținut la Paris conferința internațională a partidelor comuniste din următoarele 17 țări: Franța, Spania, Germania, Italia, Anglia, Statele Unite, Cehoslovacia, Polonia, Belgia, Olanda, Austria, Suedia, Danemarca, Norvegia, Elveția, Iugoslavia și Luxemburg.*

Conferința a hotărît să se intensifice acțiunea în favoarea guvernului din Valencia. Deasemeni s'a mai hotărît organizarea unei „săptămâni a solidarității față de Spania republicană", de către muncitorii din toate țările, între 24 și 30 Mai. Insfârșit, s'a decis înmulțirea transporturilor pentru Spania și în special pentru Bilbao.

O atletă poloneză transformată în bărbat

Varșovia, 24 (Rador). — Atleta poloneză Sofia Smetkowna a fost supusă unei operații care a transformat-o în bărbat. Operația a reușit pe deplin .

După operație Smetkowna a luat numele de Witold Stanislas Smetkow.

Intrevederea dela Veneția dintre Mussolini și Schuschnigg are drept rezultat consolidarea amiciției italo-austriace

Veneția, 24 (Rador). — *Agenția Stefani transmite următorul comunicat oficial, dat după convorbirile dintre d-nii Mussolini și Schuschnigg :*

In cursul întâlnirei dela Veneția, șeful guvernului italian și șeful guvernului austriac au avut mai multe convorbiri inspirate de cordialitatea amiciției care unește Italia și Austria.

In cursul acestor convorbiri au fost examinate fie raporturile Italiei și Austriei cu alte state fie chestiuni interesând direct cele două țări.

Ducele și cancelarul Austriei au constatat cu satisfacție perfecta identitate de vederi a celor două guverne și au confirmat din nou cu acest prilej principiile pe care se întemeiază raporturile lor amicale.

Ei au relevat odată mai mult și în deosebi rezultatele favorabile ale aplicării protocolurilor dela Roma, aplicare care se face în deplin acord cu Ungaria. Cei doi șefi de guverne au manifestat totodată încrederea că această colaborare a lor va sluji la consolidarea legăturilor de amiciție dintre Italia și Austria.

D-nii Mussolini și Schuschnigg au exprimat în acelaș timp certitudinea că această colaborare va duce la scopul comun care este acela de a creia condițiuni de îmbunătățire generală în Basinul Dunărean. Ei sunt convinși că această îmbunătățire n'ar putea fi cu folos concepută și realizată fără o activă participare a Germaniei. Ei și-au exprimat deasemeni credința că protocolurile dela Roma, care sunt deschise și altor țări dunărene, în condițiuni ce rămân de stabilit pe măsură ce se prezintă ocazia, cum și acordurile încheiate anul trecut de Austria și Italia cu Germania precum și în sfârșit recentul acord italo-iugoslav sunt apte a garanta desfășurarea favorabilă a situației din Europa Centrală, fie în interesul țărilor participante la ele fie în interesul general al păcii Europei.

Cancelarul Schuschnigg a prins prilejul pentru a examina pe larg

Cancelarul SCHUSSCHNIGG

cu d. Mussolini chestiunea raporturilor economice italo-austriace și pentru a sublinia importanta contribuție dată de Italia la refacerea economică a Austriei pe calea unui intens schimb de mărfuri între ambele țări. Cei doi șefi de guverne au hotărît să continue a merge pe această cale.

Acest aspect al întrevederei este privit ca deosebit de interesant.

Bine înțeles n'au lipsit nici de data aceasta critici cu orice preț. Astfel, s'a făcut observația că în comunicat nu se vorbește de independența Austriei. S'a răspuns însă că independența acestei țări este un fapt care nu poate fi pus în discuție și că, dacă n'a fost menționată este pentrucă implicit s'ar fi admis în caz contrariu ca unul din punctele principale ale politicii italiene în Europa Centrală ar putea fi supus unei discuții.

Declarațiile cancelarului Schuschnigg

Roma 24 (Rador). — *In declarațiile făcute trimisului special al ziarului „Tribuna", cancelarul Schuschnigg a spus:*

Sunt fericit de concordanța de idei dintre mine și d. Mussolini pe care-l socotesc un sincer partizan al independenței Austriei.

Cancelarul a adăugat că în cursul convorbirilor dela Veneția a domnit o atmosferă de mare cordialitate și amiciție atât de adâncă încât nu trebue să se mai caute alte scopuri politicii Austriei care rămâne și de aci înainte aceea cuprinsă în protocolurile semnate în 1934 la Roma.

Răspunzând la o întrebare privitoare la posibilitatea unei extinderi a protocolurilor dela Roma, cancelarul Schuschnigg a afirmat că aceste protocoluri înfățișează o construcție politică de un folos recunoscut de toate țările Europei Centrale.

*

Viena, 24 (Rador). — **Agenția Havas transmite:**

In lipsa cancelarului Schuschnigg și a principalilor săi colaboratori pe tărâmul politicii externe, aprecierile ce se fac la Viena, cu privire la rezultatele întrevederii dela Veneția, sunt încă foarte rezervate.

Intr'un comentariu, după toate probabilitățile oficios, „WELTBLATT" afirmă din nou necesitatea pentru Austria de a-și ameliora situația schimburilor, îndată ce s'ar ivi prilejul, fără nicio considerație de ordin ideologic.

Comentând întrevederea dela Veneția, oficiosul „Wiener Zeitung" scrie: „Intrevederea dela Veneția, caracterizată prin sinceritate și înțelegere, are drept rezultat consolidarea amiciției dintre cele două țări și a colaborării lor".

Comunicatul oficial e considerat ca satisfăcător

Veneția, 24 (Rador). — **Impresiile dobândite de trimisul special al agenției Stefani, în rândurile ziariștilor străini, cari au urmărit lucrările conferinței italo-austriace, sunt foarte bune.**

Speranțele celor cari ar fi voit să exploateze convorbirile dela Veneția într'un sens mai mult sau mai puțin interesat au fost cu totul dezamăgite.

In general, adaugă corespondentul agenției Stefani, comunicatul oficial dat după întrevederea Mussolini-Schuschnigg este considerat ca satisfăcător, substanțial, echilibrat și liniștitor.

Pasagiul referitor la Germania

Sute de funcționari sovietici destituiți și trimiși în judecată

Londra, 24. (Radio Orient). — **Ziarele londoneze anunță că în legătură cu instrucția cazului Iagoda, fostul comisar general al G. P. U.-ului, s'a început „o purificare generală" a acestei instituții. Peste 300 funcționari după un interogatoriu sumar, au fost destituiți și arestați sub învinuirea a diferite crime și fraude. Dintre funcționarii superiori ai G. P. U.-ului au fost arestați șefii de secții: Ostrovski secția edilitară, Feldman, secția financiară și Pagrezinski, președintele comisiunei disciplinare.**

Soția lui Iagoda, care a ocupat până acum postul de procuror la Moscova, după un interogatoriu îndelungat, a fost mutată „în interesul serviciului" la tribunalul unei provincii îndepărtate. Fratele său, scriitorul Averbuch, un prieten intim al lui Iagoda, a fost arestat. Averbuch și Pogrezinski s'au sinucis în închisoare.

Intrevederile d-lui Beck cu oamenii noștri politici

Astăzi de dimineață d. Beck a fost primit împreună cu d-nii Gh. Tătărăscu și Victor Antonescu din nou în audiență de M. S. Regele, continuându-se conversațiile duse în cursul zilei de eri, în legătură cu latura strict politică a tratativelor. Cât privește latura economică a tratativelor, putem afirma că ea s'a rezolvat în chip foarte satisfăcător pentru ambele state, încă de eri.

In cursul după amiezii se va da un comunicat asupra acestor convorbiri iar seara d. colonel Beck va face declarații reprezentanților presei.

Putem afirma că din impresiile culese atât în anturajul intim al d-lui Beck cât și în acela al primului ministru și al ministrului nostru de externe, reprezentanții celor două state sunt foarte satisfăcuți de rezultatele obținute.

Demisiile a 600 de membri național-țărăniști din organizația Capitalei

Azi dimineață, d. Ion Mihalache a primit o delegație a tineretului național-țărănesc în frunte cu d-nii Oprea Dumitrescu, șeful circ. 19, Al. Călinescu, șeful circ. 16 și Coman Lac, secretar general al organizațiilor din Capitală și șef al circ. 13.

Delegația a prezentat d-lui Mihalache demisiile organizațiilor de tineret din Capitală, cari însumează 600 de membri, din organizația Capitalei condusă de doctorul Lupu, ca un protest vehement împotriva tendințelor de comunizare a țării.

Cum decurg alegerile dela Iași

— Un puternic curent pentru național-creștini —

La Iași se efectuiază azi alegeri pentru consiliul comunal.

Candidează : liberalii în frunte cu d. O. Racoviță, național-creștinii cu d. A. C. CUZA, național-țărăniștii cu d. prof. N. Costăchescu, georgiștii cu d. C. Toma și Frontul Românesc cu d. I. Axinte.

Până la această oră votarea a fost slabă. După amiază secțiile vor fi aglomerate.

Se observă un puternic curent în favoarea partidului național-creștin.

Știri și polemici

Dela Palatul Regal

COMUNICAT Nr. 41

MAREȘALATUL Curții Regale face cunoscut următoarele:

In ziua de 23 Aprilie 1937 ora 13 Majestatea Sa Regele a primit în audiență pe Excelența Sa d. J. Beck, ministru de Externe al Poloniei.

La ora 13,30 a avut loc un defun la Palatul Regal la care au fost invitați: Excelența Sa d. ministru J. Beck cu doamna, d. G. Tătărăscu, președintele Consiliului de miniștri cu doamna, domnii președinți ai Corpurilor Legiuitoare cu doamnele, domnii membri ai guvernului cu doamnele, domnii membri a legației Poloniei cu doamnele, d. ministru al României la Varșovia cu doamna, suita domnului ministru de externe al Poloniei.

*

ZIUA de 8 Iunie va fi sărbătorită anul acesta în Capitală numai cu tineretul din localitate.

Consiliul Superior de Indrumare a O. E. T. R-ului, a aprobat ca serbările să se desfășoare pe stadionul „Principele Carol", (fost O. N. E. F.), unde se vor face amenajări speciale, astfel încât în serii de câte 2500, să demonstreze 10.000 tineri împărțiți în patru reprize.

*

D. IULIU MANIU va pleca mâine dimineață la Viena. După o ședere de 8 zile în capitala Austriei, d-sa se va duce la Roma.

*

D. NICOLAE TITULESCU se află actualmente la Paris. La începutul lunei Mai d-sa va pleca la Londra unde va avea întrevederi cu câteva personalități britanice.

LA MINISTERUL educației naționale toate audiențele publicului vor fi suspendate dela 24 Aprilie până la 11 Mai.

*

MAINE au loc la Piatra-Neamț, alegeri pentru consiliul comunal al orașului.

Un fapt îmbucurător îl constitue unirea grupărilor naționaliste din acest oraș care merg în aceste alegeri cartelate.

*

D. dr. N. LUPU, prin ultimele sale manifestări politce, a trecut defintiv de partea jidanilor.

Iată un exemplu: Joi seara a fost sărbătorit jidanul Iacob Friedman, președintele unei circumscripții național-țărăniste din Capitală. Firește, dela agapă nu putea lipsi marele inconștient, d. dr. N. Lupu, care a rostit cu acest prilej, un discurs în care a făcut elogiul lui Iacob Friedman. Trist sfârșit pentru un fecior de preot !...

*

Ziarul „ȚARA NOASTRĂ", mutându-și sediul din str. Câmpineanu în Bulevardul Academiei 1, și-a întrerupt pentru câteva zile apariția. Intru totul reorganizată, „ȚARA NOASTRĂ" reapare, în 8 pagini, Vineri 30 Aprilie a. c.

*

Poetul VASILE MILITARU, prețiosul colaborator al ziarului nostru, se prezintă azi în fața publicului cititor românesc cu un nou volum de versuri.

E intitulat „BEN-HAMAR CÂNTĂ" și e editat în condiții technice excepționale.

*

Eri au avut loc la Vaslui alegeri comunale.

Rezultatul este următorul: Liberalii 1315; național-țărăniștii 936; național-creștinii 455; georgiștii 125 voturi.

*

AZI DIMINEAȚA au continuat conversațiile între d-nii Gh. Tătărăscu, președintele consiliului de miniștri, Beck, ministru de externe al Poloniei și V. Antonescu, ministru de externe al României.

*

ORGANIZAȚIA Circ. 16 „Frontul Românesc" sărbătorește pe președintele său d. avocat Valeriu Crețulescu printr'un banchet dat azi Sâmbătă 24 Aprilie ora 8 jum. seara în saloanele restaurantului Mateescu din Șoseaua Mihai Bravul 148 (piața Ianculi).

*

Bilbao, 24. (Rador). — Agenția Havas transmite:

Pentru prima dată ieri orașul Bilbao a simțit lipsa pâinii.

Pe ziua de azi numai spitalele și luptătorii vor putea avea pâine, deoarece este cu neputință să se procure făina necesară pentru aprovizionarea orașului.

Vaporul englez „Stanbrock", care a reușit să ajungă ieri aici spărgând blocada, a adus 4.000 tone grâu. Celelalte două vase engleze, „Hamstirley" și „Mac Gregor", sosite tot ieri, au adus cartofi, lapte condensat, ouă, cafea, zahăr, vin și liqueruri.

*

Londra, 24 (Rador). — O violentă încăierare s'a produs ieri la intrarea în mina de cărbuni Harvest (Nottinghamshire), între greviști și lucrătorii cari refuzau să înceteze lucrul.

Procesul d-lui profesor dr. D. Gerota s'a amânat

In fața secției II-a a Consiliului de Război al Corpului II Armată, urma să înceapă azi dimineață procesul d-lui prof. D. Gerota și P. Veluda, învinuiți de ofensă adusă regalității.

Pe lista apărării figurează d-nii mareșal Al. Averescu, g-ral Rădescu, g-ral Gorsky, g-ral Gh. Cantacuzino-Grănicerul, av. Iorgu Petrovici, av. Vasiliu-Cluj, av. col. Rădulescu D-tru, av. Pascu Udrea Teodor, av. Alecu Ionescu, av. Stănescu, av. C-tin Gerota, av. D. D. Gerota, av. C-tin Ciocazan, av. Al. Cantacuzino, av. Radu Ghica, av. Nicu Baciu, av. Valer Turbure, av. Gh. Popescu, av. Șerban Dan Rădulescu, prof. Gr. Forțu, av. Lizetta Gheorghiu, av. Nelu Ionescu-Iași, av. Ilie Gârneață-Iași, av. Ioan Banea-Cluj, av. Alex. Constant, av. Ion Vojen, av. Traian Cotigă, av. August Bidianu-Sibiu, av. col. St. Zăvoianu, av. N. Runcanu, av. Gh. Clime, av. Alex. Cristian Tell, av. C. Popov, av. Al. Vergati, av. V. Gârcineanu-Iași, av. Teodor Tudose, av. St. Stănicel, av. Mihail Orleanu, av. Alex. Ghica, etc.

Consiliul, lipsă fiind președintele său, intră în ședință la orele 9.30, anunțând amânarea desbaterilor la un termen ce va fi fixat ulterior, din cauza îmbolnăvirii d-lui col. Al. Ioanițiu.

Procesul celor 10 studenți legionari

Ședința se deschide la orele 9.15, sub președinția d-lui col. M. Bădescu.

Este chemat martorul următor.

D. av. TRAIAN COTIGA face un mic istoric al modului cum a decurs până acum procesul,

D. av. CONSTANT citește procesul verbal

D. av. RUNCANU prezintă o copie a scrisorii d-lui dr. *Oskar Rădulescu* pentru a o confrunta cu originalul și a recunoaște identitatea, urmând ca originalul să rămână apărării iar copia la dosar.

Apoi prezintă cererea de strămutare a procesului și roagă pe d. președinte s'o vizeze. urmând după aceea să fie semnată de către acuzați.

Suspendă ședința pentru îndeplinirea acestor formalități.

D. av. RADOVICI roagă să se respecte linia legală a procedurii. Cererea de strămutare a procesului va fi judecată de Inalta Curte de Casație. Dovezile aduse în cererea de strămutare trebuesc produse însă de îndată. Deaceea nu poate fi refuzată certificarea celui de al doilea exemplar. Vrem din partea dv. un certificat că exemplarul a fost depus.

D. COMISAR REGAL se referă la articolul 50 din procedura penală și combate pe d. av. Radovici.

D. av. RADOVICI : Noi cerem să ne certificați *că am depus pe masa instanței acest proces verbal.* Nu cerem nimic altceva. E o cere de procedură.

Revenind, consiliul admite cererea apărării.

Pe frontul Biscaya naționaliștii își continuă înaintarea

Salamanca, 24 (Rador). — Agenția Havas transmite:

Postul de radio de aici arată că pe frontul din Biscaya, coloanele naționaliste își continuă în chip strălucit înaintarea Ieri au fost ocupate mai multe poziții foarte importante. Inamicul se retrage în debandadă, pe șoseaua Elorrio, în direcția Durango. Terenul pe care s'au dat luptele este foarte accidentat.

Pe de altă parte, comunicatul oficial al marelui cartier general arată că ieri a fost ocupat schitul Santa Catalina. Cucerirea acestei poziții de foarte mare importanță strategică, a îngăduit naționaliștilor să redea circulației șoseaua Mondragon-Villareal, care era întreruptă din luna August.

Deasemeni a fost ocupată și creasta Udala, care are o foarte mare valoare militară. Pozițiile din acest sector ale inamicului sunt aproape încercuite.

Ocuparea satului Elorrio era așteptată pentru azi, în zorii zilei .El este complet dominat de focul infanteriei naționaliste.

Deasemeni au mai fost cucerite și înălțimile Ozubieta, Memaya și Cetatequi.

*

Bilbao, 4 (Rador). — Corespondentul agenției Reuter transmite :

Inainte ca cele trei vase comerciale ce veneau cu alimente la Bilbao din Saint Jean de Luz, să fi ajuns în port, un crucișător și un alt vas de război naționalist au tras mai multe obuze. Nu se știe dacă obuzele erau trase asupra vaselor britanice sau dacă ele semnalizau să nu se înainteze.

Imediat vasul de război britanic „Hood" s'a apropiat și a prevenit vasele naționaliste spaniole că va trage asupra lor dacă nu încetează focul.

Vasele de război spaniole au oprit focul și s'au îndepărtat. „Hood" s'a întors la Saint Jean de Luz.

Intâlnirea dintre vasele britanice și cele naționaliste s'a produs în afara apelor teritoriale spaniole. Artileria de coastă republicană a tras asupra vaselor naționaliste de îndată ce acestea au intrat în bătaia tunurilor.

*

Sevilla, 24 (Rador). — Agenția Havas transmite:

In cuvântarea sa obișnuită la radio, generalul Queipo de Llano a desmințit ieri toate știrile false lansate de guvernamentali cu privire la situația de pe diferitele fronturi.

Generalul s'a ocupat apoi de nota remisă de curând de guvernul din Valencia guvernului britanic, cu privire la întrebuințarea gazelor de luptă.

El a afirmat că guvernamentalii au făcut în mai multe rânduri uz de gaze asfixiante, dar că naționaliștii nu s'au gândit niciodată să facă uz de o asemenea armă.

In cazul însă când guvernamentalii vor continua să atace cu gaze asfixiante, naționaliștii vor fi în măsură să răspundă la orice agresiune de acest fel.

D. Mussolini a sosit la Roma

Roma, 24 (Rador). — *D. Mussolini a sosit aseară pe aerodromul Forli, venind dela Veneția. Ducele pilota singur avionul său personal.*

Tipografia ziarului „Universul" str. Brezoianu 23-25 București Redactor respo nsabil Gh. Dumitrache

BIBLIOTECA CENTRALĂ „ASOCIAȚIUNII" SIBIU

6 pagini 3 lei

ANUL VI, No. 726 Marți 27 Aprilie 1937

Taxa poștală plătită în numerar conform aprobării Dir. Gen. P.T.T. No. 118.370/1934

Porunca Vremii

TRIBUNĂ ZILNICĂ DE LUPTĂ NAȚIONALĂ ȘI CREȘTINĂ

Bătrânii noștri erau practici și pricepeau administrație, finanțe și economie politică, așa precum un gospodar bun pricepe administrația moșiei sale. Iar franțuziții noștri, care dela 1848 încoace au luat avânt, sunt peste tot târzii la minte, cu toată învățătura teoretică și fineța advocățească pe care și-au câștigat-o, frizându-se la Paris.

MIHAIL EMINESCU

Abonamente anuale: Lei 1000 pentru instituții și sprijinitori; Lei 800 pentru orașe; Lei 600 pentru sate. Se primesc și abonamente pe 6 și 3 luni.

Ori ce sumă se poate trimite prin Casa de economii și Cecuri poștale (CEC) astfel: ABONAȚII PENTRU CONTUL 1224; DEPOZITARII „ „ 10405

Director: Dr. ILIE RĂDULESCU

Redacția și Administrația: BUCUREȘTI I, Str. Sărindar 18

TELEFON: Direcție, redacție 4.1853; Ad-ție, publicitate 4.1852

Numai în naționalism, stă pârghia existenței României!

După vizita d-lui Joseph Beck

D. Joseph Beck a adăogat la suplețea unui spirit de mari orizonturi, preciziunea și hotărîrea unei educații militare, înfățișându-se astfel în cadrul unei diplomații oratorice, cu toate avantagiile pe care le poate dobândi o atitudine ponderată însă întotdeauna decisă și ferm orientată. Apariția d-lui colonel Beck la ministerul afacerilor străine al Poloniei, a surprins și a răsturnat multe calcule ale diplomației europene pe care a silit-o, în măsura intereselor poloneze, să conteze cu o voință în plus, aceia a Poloniei.

Firește că violentarea principiilor de interes strict internațional, de către un om pe care diplomații n'au știut să-l remarce la timp, n'a fost de natură să-i atragă acestuia simpatii. De altfel se pare că d. Beck n'a fost niciodată preocupat de asemenea efecte, d-sa urmărind cu tenacitate numai apărarea și satisfacerea intereselor patriei sale. Cu timpul însă Europa s'a obicinuit să socotească în calculele ei și tendințele diplomației poloneze și astăzi, ministrul afacerilor străine al Poloniei, d. Colonel Beck, este un diplomat ale cărui deplasări sunt considerate ca adevărate evenimente în politica europeană.

In aceiași măsură vizita d-lui Beck la București, a fost privită și urmărită cu deosebită atenție de toate cancelariile europene și comentată cu precădere de presa internațională. Și cu toate aparențele pe care ea le-a îmbrăcat, de o simplă expediere a problemelor la ordinea zilei ce decurg din alianța polono-română, această vizită a avut mult mai mare importanță decât s'ar putea crede.

Alianța noastră cu Polonia este una din acelea ce-și au un resort firesc, pornit dintr'o serie întreagă de interese comune. Și niciodată mai mult ca în momentul de față, forța activă a acestei alianțe nu și-a aflat un rol mai precis și de mai mare utilitate și pentru cele două țări amice și pentru pacea europeană.

Scopul vizitei ministrului de afaceri străine al Poloniei în capitala României, n'a fost atât acela de a rezolva o seamă de chestiuni de interes economic și de a reglementa mai strânse raporturi între cele două națiuni, cât acela de a adânci valoarea alianței existente, de a-i lărgi sfera în sensul unei mai intime colaborări față de toate problemele europene. Și spre satisfacția deplină a celor două țări, vizita d-lui Beck s'a dovedit din acest punct de vedere un adevărat eveniment pentru politica europeană, judecând după satisfacția deplină pe care au mărturisit-o cei doi conducători ai politicii externe a celor două state aliate și amice.

Acestea spuse și judecând și după comunicatul redactat în comun de cei doi miniștri de externe, cetitorul își poate da seama de importanța rezultatelor prilejuite de întrevederile d-lui Beck cu oficialitatea noastră politică.

Rămâne bine stabilit că alianța polono-română întră începână de acum, pe o cale mult mai activă în câmpul politicii europene și că în viitor această colaborare este sortită să aducă un nou element stabil în garanția reciprocă dintre cele două state și în asigurarea păcii în această parte a Europei.

Consecințele întrevederilor de săptămâna trecută au pe teren politic un orizont mult mai întins decât s'ar putea crede și, după informațiile și prevederile noastre, vor aduce unele evenimente menite să dea o stabilitate definitivă echilibrului politic din Europa Centrală, prilejuind în acelaș timp un surplus de garanție în sistemul de asigurare a păcii.

Colaborarea intimă între națiunea poloneză și națiunea română, pe teren economic, cultural și politic, va face în scurt timp din această alianță întemeiată pe atâtea interese comune, un bloc solidar în toate problemele politice cu referire la această parte a Continentului nostru.

Subliniind importanța acestui eveniment, socotim că el marchează un moment crucial în ceiace privește politica externă a României și așteptăm cu încredere ca el să-și dea roadele spre binele și folosul celor două națiuni.

Petru Bănescu

D-RUL LUPU (terorizându-și partidul cu „Frontul Popular"): — Ei Mihalache, cum te simți la șefie?

Gangsterii la lucru!

Piratul furniturilor de stat, Margulies, pe cale să săvârșească un nou și formidabil brigandaj

de Dr. ILIE RADULESCU

Il cunoașteți, desigur, pe gangsterul SAMY MARGULIES, piratul trustului postavului dela Buhuși! Vă aduceți, probabil, aminte, de lovitura tâlhărească pe care a dat-o, mai acum vreo doi ani, acest bandit, reușind să-și treacă, cu concursul celuilalt pirat KAUFMANN, dela Banca de Credit, 750 de milioane în portofoliul putred al Băncii Naționale.

Ei bine, tâlharul nu s'astâmpără! Nu-i ajung cele trei sferturi de miliard pe care le-a furat Băncii Naționale, incapabilă însă să sprijine creiarea unui comerț românesc, cu câteva milioane.

Iată, să vedeți ce se'ntâmplă!

O FURNITURA DE 1.500.000 METRI POSTAV

Mai acum câtva timp, jidanul SAMY MARGULIES a obținut dela ministerul o furnitură de un milion cinci sute de mii m. de postav la prețul de 392 lei m. Bună afacere, fiindcă pe jidan — ținând seama că'și tratează lucrătorii dela Buhuși, ca pe adevărați robi, iar lâna a cumpărat-o cu 57 lei kgr. — nu-l costă metrul de postav decât vreo 280 de lei. Prin urmare mai mult de 100 lei câștig la m. și în total peste 150 de milioane beneficii,

și-a părlitului de buget românesc.

O PRIMA LOVITURA

Dar, din chiar momentul redactării contractului, tâlharul s'a gândit la o lovitură. A obiectat ministerului:

— „Bine, dar dacă se scumpește prețul lânii? N'am să mai pot livra la 392 lei metrul de postav"! — **„Desigur"!** i s'a răspuns. **Discuții. Inutil să ni le mai imaginăm. Cert este un lucru.. Anume, că printr'o ...întâmplare, care nu se poate explica, în contract s'a introdus o clauză, astfel redactată:** „în caz că prețul lânii se scumpește cu un leu, la prețul actual al postavului, de 392 lei, se va adăuga 3 lei. Pentru fiecare leu scumpire la lână, trei lei urcare la postav.

Mă întrebați, poate **: cum vine asta?** Dracul s'o înțeleagă! Dacă la 1 m. de postav intră un un kgr. de lână brută, logic, după toate criteriile din lume, ar fi fost : scumpire la lână = scumpire la postav ; un leu mai scump la lână, un leu mai mult la postav.

Ce-o fi trecut prin capul ălluia care a încheiat contractul din partea ministerului, Dumnezeu știe. Fiindcă, fără îndoială, ce-a fost în mintea tâlhărească a jidanului Margulies, se vede bine acum : SATANA.

ALTE 37 DE MILIOANE ȘTERPELITE

Iată, ascultați și minunați-vă și dv. !

Cu contractul în mână — și după ce-a furnizat jumătate din comandă — jidanul SAMY MARGULIES s'a dus la jidanul MUNCELU. Dija cum vedeți... Muncelu (după numele localității, frământată cu atâta sânge românesc, în timpul războiului). Dar cine e... d. Muncelu ? Ascultați și vă cruciți ! Dija DIRECTOR — îmi vine apoplexie ! — la... UNIUNEA SINDICATELOR AGRICOLE. Da, da — mi-e rușine pentru d. Garoflid — la Uniunea Sindicatelor Agricole, creiată de d. Garoflid pentru apărarea plugarilor și ciobanilor Români. (D. Garoflid crede probabil că nu le poate apăra mai bine pe bietele oi românești decât cu lupii jidani. Dovadă că toată Uniunea Sinidcatelor mișună de vermină jidovească. Jidanii își fac treburile, iar d. Garoflid e... paravan).

Și ce discuție s'a angajat între cei doi fii ai lui Izrael ? Ascultați (pe Samy) : — „Moi, Muncel, lei pe Garoflidă și te duci la minister de cooperație și ceri urcare dela lână. Spui că producătorii sunt revoltați și pretind urcarea dela lână la preț mondial. Adică în loc de 57 lei kgr. de lână, dija cum e azi, vor 82, cu 25 lei mai mult. Iu am aci contract dela minister care spune negru pe alb : pentru un leu la lână, trei la pustav. Adică, în cazul dela noi, 25 la lână, 75 la pustav. Am dija de furnizat încă 750.000 di metri di pustav, cari cu 50 de lei câștig în plus (75-25), iată dintr'udată 37 de milioane și jumătate câștig". — *„Bravu Samy, strașnică afacere!"* aplaudă... Muncelu, care, în doi timpi și trei mișcări, îl înșfacă pe d. Garoflid : „hai la minister !"

BIATA ȚARA!

D. Negură, ministrul cooperației, ce să facă? E vorba doar de d. Garoflid! Și mai presus de toate de... interesele ciobanilor pe cari îi apără... ieu de Muncelu. Convoacă comisia lânii. Și la masa discuțiilor se așează: d. Negură, d. Garoflid, flancat de Muncelu, piratul Margulies, reprezentantul ministerului și — dintr'o bună inspirație a ministrului Cooperației—d-nii Al. Radian, fost subsecretar de stat și M. Episcopescu, agricultor și fost deputat, ca

(Continuare în pag. II)

Țineți la țara voastră? Vreți s'o apărați și s'o transmiteți generațiilor viitoare, liberă, frumoasă și prosperă?

Nu-i decât o singură cale, pentru moment. Cale dela care aveți datoria să nu vă îndepărtați. Anume: să întărim în fiecare clipă stăpânirea noastră în toate domeniile, să impunem și să consolidăm pe Român oriunde există o activitate în țara aceasta.

Deaceia boicotați pretutindeni pe jidan și pe străin. Ocoliți-le spelunca de exploatare. Nu încurajați decât munca Românească!

Bun, și profesorii, - dar...

de RADU GYR

Un luminiș ca o dimineață s'a desprins din sufletul neamului — din sufletul ăsta care se sbate și se încrâncenează întru descătușare — și s'a mutat în lupta pentru însănătoșirea literaturii. Luptă pentru scuturarea lesturilor improprii spiritului de creiație estetică al acestui neam și pentru aprinderea unui cer și-a unui destin propriu peste cultura românească.

Una din consecințele trecerii anarhismului și negativismului judaic prin literele românești, este, desigur, și *pornografia*. Acea *pornografie* rămasă în stare *brută*, fără logodnă cu arta, netransfigurată, nepromovată esteticește. Simplă obscenitate de lupanar, sexuologie trivială, pervertire reflectată în pretexte de romane, patologism peste care nu îngenunche flacăra albă a nici-unui crin... Dar această delimitare a obscenului de artă (cu toată replica unei anumite critici care susține imposibilitatea unei dfierențieri !) o vom încerca în foletonul nostru de Marți. Acum, ne rămâne să constatăm că'n fața valului de pornografie, fără nicio tangență cu esteticul, — pornografie gen Bonciu sau N. Cocea — s'a produs o reacțiune viguroasă, pornită să sufle primenitoare ca un bâltăreț dinspre Dunărea verde a spiritualității românești. In lupta asta, pentru paza stânjeneilor de atingerea băloasă a gasteropodelor, însăși Academia Română, în frunte cu N. Iorga și Octavian Goga, a încins la șold plaivasul și cuvântul,..

Și iată, acum, și profesorii... Profesorii de limba română, cari vor și ei să se alăture acestui început de grădinărie literară, aducând, la rândul lor, o foarfecă pentru tăiatul crengilor putrezite de omizi...

Firește, există în gestul profesorilor o intenție sinceră, sănătoasă și care, mai ales, merge sincronic cu întreg procesul de redeșteptare națională: în istoric, în etnic, în spiritual.

Firește, atitudinea aceasta a cărturarilor cari de pe catedrele lor trebue să împartă școlarilor, ca de pe-o tipsie încărcată cu constelații, luceferii lui Eminescu și curcubeele poeziei românești, — nu e numai justificată, ci răspunde unei înalte chemări. Unei misiuni a profesorului, care nu trebue să rămână înțepenit între substantive și conjugări, ci să participe cu înțelegerea, interesul și discuția la întregul fenomen literar modern.

Așa dar, în lupta dusă pentru recunoașterea valorilor culturii românești și separarea lor — pentru o înaltă higienă artistică și spirituală — de mucegaiul și vermina unui bonciu sau *stafilo*-cocea, dascălii își au cuvântul lor. Iar spada, cu care vor să lupte (un ciclu de conferințe și-o revistă critică) e binevenită. Cu o condiție, însă.

Cu o rezervă, pe care le-o împărtășim deschis, pe față, cu mare sinceritate.

Iat-o : *selecțiunea*. Selecțiunea în sânul asociației constituite pentru lupta de asanare pe care o intenționează profesorimea.

Sunt — și îi cunoaștem — câțiva profesori de literatură, de-o mare autoritate : cărturari autentici, oameni de sensibilitate și recepție estetică, profund informați de tot ce e nou și circulă în actualul moment literar.

Dar alături de ei — să ni se ierte mărturisirea — se găsesc o serie de bieți dascăli de biată literatură, calcarizați, sclerozați prematur... Cari vegetează între câlți și leafa încasată lunar. Cari de la ieșirea din băncile universității n'au mai deschis o carte. N'au mai răsfoit un autor. Și cari chelesc și se reumatizează lângă Conachi și Cârlova. Pentru cari unica lectură o constitue gazeta de un leu și cărora le e teamă de-a vorbi elevilor de Caragiale ori Delavrancea. Fac ochii mari când aud vorbindu-se de Anghel și clatină din cap cu scepticism savant când aud pronunțându-se acela al lui Ion Minulescu. Literatură actuală ? Poezie modernă ? Așș !.., Câlții să trăiască ! Și mucegaiul cerebral !...

(Urmare în pagina 2-a)

Voevodul, - șef de cuib!..

Zilele acestea Voevodul Mihai a trecut examenul de șef de cuib și a fost învestit ca străjer-cercetaș. Cu acest prilej, Suveranul a rostit o semnificativă cuvântare vorbind despre patronul cercetășiei, Sf. Gheorghe.

„Eu țin, a spus Suveranul, să accentuez mai mult asupra numelui de biruitor ce i se dă patronului nostru, Sf. Gheorghe. El e într'adevăr simbolul biruinței desăvârșite. Până azi a rămas în gândul poporului nostru ca isbăvitor de rău și, slăvindu-l, poporul dorește să fie el însuși biruitor".

Și mai departe :

„Azi să vă intre în suflet și în minte exemplul strălucit al Marelui Mucenic și Biruitor Sfântul Gheorghe. Prin felul cum veți respecta crezul și credința voastră veți putea deveni voi înșivă biruitori în cele de folos Patriei și Neamului. Așa să vă ajute Dumnezeu".

Nu știu ce dinamică mistică și adânc românească clocotește în sufletul Marelui Străjer Carol al II-lea, dar știm cu toții că spiritul nou, creștin și național pe care-l seamănă în sufletul Voevodului Mihai, ca și al întregului tineret este isvorît din permanenta grije pe care o are El, Suveranul, pentru educarea tineretului cu care va domni și va creia, mâine, o altă Românie.

Creșterea tineretului în spiritul ordonator al realităților noastre locale este, fără îndoială, cel mai de seamă îndreptar moral și național care i se poate da. De aceea, am citit, la început, cu vădită satisfacție chemarea la munca de interes obștesc pe care a făcut-o ministrul muncii, tineretului, cu prilejul aplicării legii votate în ultima sesiune parlamentară.

De asemeni, am urmărit cu bucurie tot la început, activitatea echipierilor „Fundației culturale regale Principele Carol", pe care o desfășoară în folosul și pentru ridicarea lumii satelor noastre, toți acești tineri.

Dar apoi, m'am întrebat: gândul Suveranului, și în ceeace privește munca de interes obștesc și cea a echipierilor, dă, sau mai precis, poate da, roadele așteptate?

pentru că socotim că gândul Suveranului nu a fost și nu poate fi înțeles de oricine. Pentru ca opera aceasta, atât de frumoasă și atât de românească, să poată fi dusă la bun sfârșit, este necesar, credem noi, de o mistică însuflețitoare pe care să o inspire tineretului care muncește, conducătorii. Adică această muncă să fie făcută cu și din dragoste, cu și din credință. Or, dragostea și credința aceasta nu pot însufleți decât pe aceia cari trăesc în spiritul tineretului și mai ales, nu pot însufleți decât pe aceia cari iubesc cu pasiune pământul și cerul acesta românesc în numele căruia greșesc uneori, și pe aceia cari cred, cu nestrămutat gând, în ridicarea și slava neamului. Și apoi acest spirit pentru a putea trăi și germina trebue să se întindă peste tot, în toate categoriile sociale ca și în politica guvernanților noștri.

Dar realitatea este alta. Suveranul gândește frumos și românește dar sfetnicii și tot aparatul de stat nu înțeleg acest duh. Și din această pricină ei îl biurocratizează, îl trivializează prin politicianism și club.

De aceia să ne întoarcem plinătatea speranțelor noastre numai spre spiritul în care este crescut, de aproape, Voevodul șef de cuib... Voevodul acesta care va fi chemat când-va,—cine știe când?,— să continue și să desăvârșească opera Tatălui Său...

Vlăstarul acesta regal, crescut ca un pui de stejar din seva pământului nostru, se înalță în ani și în minte privind zarea aceasta verde de tinerețe a duhului nou românesc, sub cupola de flăcări a unui neam care se redeșteaptă...

Șeful de cuib, Voevod, este cea mai minunată creație a Marelui Străjer Carol al II-lea. Neamul acesta a început, în sfârșit, să se axeze, pe linia cea adevărată a destinului său.

Ștefan Ionescu

Cămașa de forță

Pentru d-rul Lupu

In urma declarațiilor d-rului Lupu în care spunea că războiul civil din Spania, e opera popilor burtoși, care sug sângele țăranilor, am primit la redacție următorul catren închinat pensionarului dela Athenée-Palace :

Păcat că azi nu mai trăește
Bătrânul preot din Arsura,
Căci el ți-ar spune părintește,
Măi Nicule, mai leagă-ți gura!

NICTY.

Alegeri libere

LA P. Neamț s'au efectuat ieri alegeri comunale. Și ziarele jidovești ne informează, că ele au decurs în LINIȘTE, înregistrându-se doar la câteva secții „mici" incidente cari au fost potolite, însă, de jandarmii aduși de d. Guranda dela Buhuși, Tg. Neamț, Tg. Ocna și Bacău.

Satisfăcute, ziarele vecine strigă: Trăiască d. Guranda.

Dece d. Guranda și nu jandarmii?

D. Vaida profet?

SE ȘTIE, că d. Vaida, în interview-ul acordat „Poruncii", a spus: consfătuirea foștilor slujitori ai Coroanei va fi o frumoasă adunare populară.

După consfătuire, unde au participat 15 personalități, d. Trancu-Iași a isbucnit:

— *„Am o mare satisfacție, că Vaida s'a făcut de râs. El vorbea de adunare populară — la care, în mediu, vin câteva sute de oameni — și în realitate consfătuirea noastră, spre necazul său, a fost o adunare foarte selectă".*

...Și foarte restrânsă.

Bravo Gregorian!

SOCIETATEA scriitorilor români, încercând să adopte ieri o atitudine față de fenomenul că în ultima vreme cărțile d-lui M. Sadoveanu, dela „ADEVARUL", sunt arse, a primit următorul răspuns dela talentatul și sclipitorul poet George Gregorian:

— *„Păi... ne putem război cu țara, noi, o mână de oameni? Țara nu poate fi impiedecată să se poarte cum găsește de cuviință față cu un scriitor căruia îi judecă faptele".*

Bravo, Gregorian! Dar să știi, că te vor mânca fript scriitorii cu perciuni dela „Adevărul".

Neajunsurile de primăvară ale Sovietelor

Primăvara actuală a găsit Uniunea Sovietică în fața a două probleme extrem de dificile. Una este alcătuită de lucrările de primăvară și mai ales semănăturile în gospodăriile colectivizate ; a doua : alegerile autorităților executive ale partidului comunist. Aceste două chestiuni sunt discutate la toate întrunirile, iar presa relevă, în loc de frunte, dificultățile în legătură cu realizarea lor, lăsând în umbră toate celelalte chestiuni.

Lucrările de primăvară și mai ales semănăturile au pricinuit multe neajunsuri autorităților agricole. In primul rând deabia acuma a eșit la iveală că în multe districte agricultorii kolchozurilor au vândut sau au consumat cerealele destinate semănăturilor. In legătură cu aceasta, în multe districte printre care în cel leningradian, ivanovskian, bialorus și ucrainian, rezervele de cereale ajung numai pentru 70% din semănături, iar pentru restul de 30% nu ajung. Aceasta este o mare pierdere mai ales dacă se ține seama de rolul pe care-l joacă în viața economică a U.R.S.S. districtul ucrainian, cel mai fertil.

Totuși — după cum se poate observa la Moscova — pierderea cea mai mare n'a fost pricinuită de lipsa de cereale pentru semănăturile de primăvară, ci sabotajele și neglijențele obișnuite la pregătirea lucrărilor de primăvară. Presa sovietică este plină de acuzări îndreptate împotriva diferitelor fabrici și instituții industriale, care produc instrumente agricole, îngrășăminte artificiale, tractoare, etc. Se pare că în urma neglijențelor, vor fi pierderi de milioane ruble. Semințele putrezite, îngrășămintele artificiale, care nu pot fi utilizate, coasele rău făcute, lipsa pieselor de schimb și combustibil pentru tractoare, — iată plângerile care vin din toate părțile Rusiei.

Organele oficiale relevă că iarna trecută n'a fost deloc utilizată în ceiace privește pregătirea în fața „marelui sezon agricol" de primăvară. In kolchozuri și sovchozuri nu s'au făcut pregătiri pentru lucrările de primăvară, instrumentele și mașinile n'au fost reparate, cursurile agricole și suplimentare au fost boicotate, sau au avut o frecvență infimă.

Trebue adăogat la toate acestea lipsa de cereale și haosul care a luat naștere din cauza nerealizării planului. Este știut că în mașina așa de complicată cum este marele număr de gospodării colectivizate (îngrijite de elementul rău dispus al kolchoznicilor, de sub conducerea administrației biurocratice) întârzierea realizării planului fixat de mai înainte dă naștere la mari pierderi, cu atât mai mari cu cât de multe ori din cauza lucrului îngrămădit ele nu pot fi reparate.

Cunoscătorii chestiunilor agricole în U.R.S.S. presupun că anul în curs din punct de vedere al recoltei va fi foarte dificil.

Marile pagube pricinuite de inundațiile de primăvară în regiunile cele mai fertile ale U.R.S.S., sabotajele kolchoznicilor și pierderile pricinuite de neglijența biurocrației și comunicația fatală — vor fi neobișnuite, astfel încât dacă recolta nu va fi foarte bogată și nu va produce mai mult decât anii precedenți, atunci primăvara anului 1938 poate aduce grave dificultăți și o foamete generală a maselor muncitoare.

Autoritățile sovietice au însă în clipa de față necazuri cu mult mai mari, decât grija de perspectiva foametei care poate surveni în primăvara anului viitor. Apropierea alegerilor care vor avea loc în Mai a. c. consumă prin forța lucrurilor multe eforturi din partea autorităților de partid.

Alegerile din anul acesta vor avea loc într'o atmosferă cu totul alta și în alte condițiuni. După cum se afirmă în mod oficial constituția din Decembrie pretinde alegeri cu totul altele decât cele precedente, care — după cum a relevat „Pravda" — au fost făcute de secretarii diferitelor districte ; astăzi membrii partidului vor avea libertatea deplină să-și aleagă candidații.

Dacă mai adăogăm că votul este secret, atunci putem să ne închipuim cât o să aibă de furcă emisiunea electorală a partidului, în fruntea căreia stă secretarul partidului comunist al districtului leningradian, Zdanov.

Autoritățile conducătoare ale partidului se tem de anumite complicații din cauza alegerii în executivele diferitelor districte a unor persoane cu convingeri opoziționiste. Apoi o dificultate mare constitue faptul că pe întreg teritoriul U.R.S.S. urmează să fie aleși 2 milioane de membri ai autorităților executive, în timp ce numărul total al membrilor partidului nu întrece cifra de 2 milioane. In aceste împrejurări există marea dificultate în privința eliminării elementelor aparținând opoziției de dreapta sau de stânga, iar în al doilea rând necesitatea de a recurge la elemente din afara partidului care să participe la alegeri în calitate de locțiitori ai candidaților.

Alegerile din Mai urmează să fie o probă dacă populația U.R.S.S. a ajuns să fie aptă de drepturile și libertățile, pe care în teorie i le-a acordat Constituția lui Stalin. Totuși în cercurile observatorilor străini, politici, din Moscova domnește convingerea că viitoarele alegeri pot aduce importante surprize autorităților diriguitoare, punându-le într'o situație foarte grea. In urma alegerilor autoritățile sovietice se pot afla în fața a două alternative : anularea alegerilor, sau acceptarea unui număr mai mare de opoziționiști în rândurile diferitelor organe executive ale partidului.

Eventualitatea a doua pare a fi — în actuala situație, — imposibilă, deși trebue să se țină seama de o atitudine mai moderată împotriva ramurei de dreapta a opoziției trotzkiste.

Aceasta nu schimbă totuși faptul că alegerile din Mai vor fi în orice caz un moment care poate aduce mari schimbări și în același timp multe necazuri conducătorilor statului în U.R.S.S. *(Transconti).*

SPORT

Match de rugby şi prietenia noastră cu Italia...

Eri s'a jucat pe stadionul A. N. E. F. un match internaţional de rugby. România a terminat la egalitate cu Italia. Acesta e evenimentul enunţat sub forma cea mai rece şi mai lapidară cu putinţă.

Dar n'a fost numai atât.

Eri nu s'au întâlnit numai două echipe — eri s'au întâlnit două ţări surori prin exponenţii ei autentici în cel mai complect sport care există : sportul cu balonul oval. Eri am primit pentru prima oară vizita unei „naţionale" italiene şi — mărturisim cu profundă satisfacţie sufletească — pentru întâia dată am putut avea sentimentul reconfortant că deasupra tuturor reticenţelor politice, se începe a se cimenta durabil — prin sport — indestructibila legătură de sânge care există şi care nu poate să piară, a aceleiaşi minunate şi victorioase latinităţi...

Numai simplul fapt că Italia a înţeles aşa de frumos şi de cavaleresc să răspundă chemării noastre, înseamnă pentru sportul nostru şi pentru poporul nostru o victorie.

Căci nu puţini au fost acei cari cu o diabolică perseverenţă au ştiut şi au reuşit până acum, să împiedice realizarea tuturor intenţiilor frumoase ce voiau să ducă la o normală desfăşurare a raporturilor sportive dintre cele două ţări prietene şi surori — şi nu mici au fost eforturile realizărilor acestei victorii sufleteşti şi naţionale de a sfărâma o rezistenţă criminală şi a spulbera o mentalitate greşită.

Intâlnirea de rugby România-Italia este un popas dar este şi un punct de reper.

Este popasul meritat unde se poate face un bilanţ frumos al râvnei şi al luptei cinstite dusă până acum cu o nedesmînţită tenacitate pe ogorul rugby-ului românesc — şi unde se poate bea o cupă curată de apă limpede şi odihnitoare de izvor.

Este un punct de orientare pentru ceeace are să vină căci, nu ne vom opri aici.

Intâlnirea anuală România-Italia, la rugby, trebue să devină o tradiţie scumpă nouă şi respectată de toţi.

In fiecare an azurii din ţara tuturor comorilor de artă, de simţire şi de poezie, a peninsulei scăldate de melancolia Mediteranei, vor trebui să aducă publicului bucureştean şi ţării salutul cald al fraţilor noştri de acolo— şi deasemenea, în fiecare an, flăcăii mândri rupţi din neamul nostru, acesta, thrac dar şi atât de roman, vor trebui să strige din piepturile lor tinere şi — cu mândrie o spunem — într'adevăr românesti, dragostea pe care o purtăm Italiei viteze şi glorioase, de acum.

Şi nu ne îndoim căutuşi de puţin că şefii mişcării rugbiste româneşti vor reuşi să intensifice aceste legături sportive şi sufleteşti cari trebuiau să vină mai de mult.

In rugby avem oameni puţini dar capabili, entuziaşti şi desinteresaţi.

Rugby-ul este la noi sportul care nu se bucură prea mult nici de sprijinul autorităţilor, nici de atenţia spectatorilor.

Plătim cu seninătate preţuri exorbitante pentru a aplauda pe toţi footballiştii maghiari pensionaţi din Budapesta pentru prostie sau bătrâneţe, dar ni s'ar părea un sacrificiu imens dacă ne-am deplasa la o partidă de rugby unde treizeci de atleţi români ştiu să nu precupeţească nimic într'o dreaptă, bună şi cinstită luptă, care dacă n'ar avea în ea decât sinceritatea şi *frumusetea efortului* şi încă ar trebui să ne captiveze definitiv.

Aceasta e trista realitate: la noi, rugby-ul n'are spectatori.

Este, din acest punct de vedere, copilul orfan al sportului românesc.

Un contingent deajuns de respectabil de jucători, din fericire — dar numai în Bucureşti — şi o mână de susţinători entuziaşti, gata să-şi vândă mobila sau hainele pentru a cumpăra echipamente şi minge clubului favorit —iată ambianţa intimă în care se desfăşoară lupta rugby-ului la noi.

E o luptă eroică, într'adevăr.

O luptă dusă ani dearândul fără mijloace şi fără spectatori dar cu un elan şi cu un entuziasm care nu se poate să nu impresioneze.

Şi dacă până acum această minunată şi sportivă luptă n'a fost abandonată, este cea mai bună chezăşie că viitorul surâde acestui sport *minor*, în concepţia celor superficiali şi în realitatea noastră sportivă dar *major* în sine însuşi şi în concepţia tuturor ţărilor occidentale, emancipate de mult de sub jugul oricăror prejudecăţi sportive.

*

Cum spuneam, matchul Italia—România, frumos în felul cum a decurs şi echitabil în rezultat, poate constitui un prim început de emancipare serioasă a rugby-ului nostru şi mai ales de înlăturare a unei primejdioase mentalităţi şi a unei neînţelese rezerve manifestată până acum de public faţă de acest plăcut, spectaculos, pasionant şi complect sport.

Miile de spectatori cari au vibrat eri la ANEF au dovedit cu prisosinţă acest lucru.

Aceasta în latura strict sportivă.

Pe planul celălalt, al legăturilor sufleteşti şi al posibilităţii de strânsă apropiere şi cooperare sportivă între România şi Italia, matchul de eri înseamnă, evident, foarte mult.

Mai mult, în orice caz, decât un surâs diplomatic de circumstanţă sau un discurs inutil la Geneva...

Anastase Iftimie

RUGBY

România-Italia o-o

In faţa a circa 7.000 de spectatori şi sub arbitrajul d. Ruffy (Franţa) echipele se prezintă în următoarele formaţii :

ITALIA: (tric. albastru).

Zaffoli; Carraro Maffioli, Vinci III, D'Alesio; Compagna, Moretti; De Angelis, Mareschalchi, Becca; Bertolotta, Albonico; Raffo, Paccineci, Fattori.

ROMANIA (tric. roşu-galben-albastru).

Dinescu; Damian, Andreiaş, Florea, Virgil; Sfetescu, Mărculescu; Ieremia, Moscu, Tanoviceanu; Ionescu, Blaşek; Bârsan, Fântâneanu, Ionescu.

PARTIDA

Italienii au un început bun. Totuşi nu pot transforma această superioritate din cauza liniei noastre de apărare care se găseşte într'o zi bună. Inaintarea noastră lasă de dorit. Linia III nu e niciodată la post. Italienii atacă incontinuu, pe linia de trei sferturi a cărei vedetă e Vinci III. Moretti distribue cu o precizie matematică baloane care sunt frumos întrebuinţate. Spre sfârşitul reprizei începe o uşoară dominare românească. Sfetescu reuşeşte câteva splendide intrări, care nu dau însă nici un rezultat pozitiv.

In repriza II e rândul „României" de a domina. Totuşi jocul se păstrează la centru. Din nou Moretti e extraordinar. România are un periculos contra-atac prin Virgil Ioan. Din nenorocire nu reuşim să marcăm. Fundaşul Zaffoli acoperă tot terenul, degajând cu precizie. Matchul se termină cu scorul alb, echitabil pentru ambele echipe.

CONSIDERAŢII TECHNICE

ITALIENII au avut şi de astă dată o condiţie fizică perfectă. E o mare diferenţă însă între jocul practicat acum doi ani şi jocul de astăzi. Fiind în vecinătatea Franţei au profitat enorm, aducând incontinuu echipe franceze. Au demonstrat eri pe gazonul de pe A. N. E. F, un joc rapid, corect şi cu legături perfecte între compartimente.

ROMANIA deşi mult mai tehnică, n'a putut să-şi impună jocul, jucătorii ei fiind prea lenţi.

Au plăcut dela „azzuri":

MORETTI cel mai bun din 30, Zaffoli, precis în placaje şi în degajări şi Vinci III un troacar cu vaste posibilităţi.

ROMANIA a avut cei mai buni oameni în: Mărculescu, Dinescu, şi Bârsan.

Arbitrajul d-lui Ruffy excelent.

OUVERTURA

Rezultatele din Cupa României

BUCUREŞTI

Ripensia — Un. Tricolor 1—0
F. C. Rapid — John (Cernăuţi) 7—3
Vulturii (Lugoj) —Sportul Studenţesc 2—1

PROVINCIA

Venus — Sporting (Chişinău) 3—1
Jiul — Gloria 2—1
Victoria (Cluj) — Crişana 3—2
Juventus — C. A. M. T. 1—0
Universitatea — Victoria (Constanţa) 4—1

Italia-Ungaria 2-0

Jucând la Torino, echipa reprezentativă a Ungariei a cedat la două puncte diferenţă în faţa „azzurilor", după un match în care gazdele au manifestat o superioritate suficientă pentru a merita victoria.

Bun, şi profesorii, - dar...

(Urmare din pag. 1-a)

Şi, ca să nu ni se spună că lansăm gratuităţi, dăm două cazuri. Adânc autentice. Unul, petrecut într'un liceu de fete. In provincie. La Râmnicul-Vâlcea, să zicem. (Ah, Râmnicul ăla de care am să scriu eu într'o zi şi am să-l înjur că nu-i place cămaşa mea de culoarea brazilor !).

Profesoara de română intră în clasă.

— Bună ziua, fetelor.,. Ce avem azi ?

— Ne-aţi promis că ne veţi vorbi de scriitorii tineri, se repede corul clopoţeilor de 17 şi 18 ani...

— Bine, fetelor, solemnizează profesoara. Vom începe cu... Radu Gyr. (Să-mi fie scuzată lipsa de modestie, dar ce să fac dacă eu am fost nefericita victimă !).

— Vom începe deci cu Radu Gyr, continuă ocrotitoarea muzelor române, fiindcă... l-am cunoscut personal.

Da, săracu, l-am cunoscut destul de bine, — tremură glasul profesoarei a început de elegie...

— L-am cunoscut pe când făcea naveta Drăgăşani-Bucureşti, puţin timp înainte de-a muri...

Căci, după cum ştiţi, fetelor, Radu Gyr a murit anul trecut... A scris săracu, multe romane. Dar cea mai frumoasă carte a lui e : „Zilele şi nopţile unui student întârziat". Un roman care mi-a mers la inimă, fetelor"...

Apoi, gravă ca o sentinţă estetică şi implacabilă :

— Ce-a scris el, pe urmă, înainte de moarte şi chiar *postum*, nu mai contează...

Şi-acum, un mic dialog, surprins de însuşi, subsemnatul, nu de mult, într'o anticameră a „asociaţiei profesorilor secundari".

Persoanele : un dascăl, alt dascăl...

— Dumneata, colega, ai auzit de unul Bacovia ?

— Cum i-ai zis ?

— Ba-co-vi-a...

— Eu ? habar n'am.,. Dar dece mă întrebi ?

— Aşa, fiindcă auzeam adineauri vorbindu-se că ar fi poet...

— Aş, fugi de-aici... O fi vreo farsă a lui Napoleon Creţu, căci doar îl ştii cum e... veşnic în vervă şi pus pe glume...".

Autentic, autentic, autentic !

Ce ne mai rămâne să adăogăm ? Ceiace spuneam şi mai sus : că lupta profesorilor pentru asanarea literaturii invadate de anarhism judaic şi pornografic e binevenită, dar cu condiţia primordială a unei drastice selecţiuni printre cei cari vor porni cavalcada.

Pe scurt : să vină'n luptă cărturarii autentici, dar fără escortă de hipopotami.

Căci, altfel, compromit iremediabil o atitudine şi-o idee de mare altitudine...

Ştiţi, le-o spunem asta, aşa, deschis, legionăreşte...

Radu Gyr

Mişcarea LITERARA şi artistică

In plină bătălie culturală

Intîiul cuvînt e pentru Rege

Se cuvine ca la începutul acestei acţiuni de lămurire a culturii româneşti primul cuvânt să-l rostim pentru Rege.

Nu fiindcă Suveranul a luat subt protecţia Sa literatura românească, fiind cel dintâi mare Mecenate pe care l-au cunoscut aceste plaiuri dunărene. Ci fiindcă El a intrat activ în viaţa noastră de creaţie literară şi artistică, ocupând locul îndrumătorului care ne lipsea.

In mijlocul zarvei literare care a cuprins redacţiile, editurile şi cafenelele, am recitit cuvântările Aceluia pe care cei care L'au înţeles l-au numit „un Brâncoveanu" al culturii româneşti contemporane.

Suveranul desluşeşte din painjenişul de piedici care stau în calea culturii noastre câteva cauze, pe care astăzi polemica literară le-a aruncat cu patimă în larma discuţiei. Astfel Regele vede una din cauzele esenţiale ale crizei în numărul mic al cititorilor de literatură. Cinci sau şase mii de cititori alcătuesc opinia publică literară. Dar tocmai de aici decurge toată pacostea. Editorii şi scriitorii vând să depăşească numărul normal de cititori, recurg la senzaţional şi obscenitate. Soluţionînd problema cititului în România, vindeci şi cancerul vulgarităţii şi al pornografiei care s'a întins peste sufletele ameţite ale cititorilor slabi de duh.

De aceea Regele a pus bazele „Revistei Fundaţiilor Regale", care se vinde pe un preţ de nimic şi unde o supraveghere mai atentă a redactorilor va da rezultate şi mai frumoase ca cele de până acum. A creat apoi, în cadrul editurii Sale, acele biblioteci de răspândire a cărţii care nu se adresează numai simţurilor şi gustului estetic, dar şi conştiinţei cititorilor. Editorii din străinătate, cărora le-am povestit alcătuirea editurii regale, au socotit „Biblioteca Energia" ca o realizare editorială în lume.

Dar Regele nu s'a oprit numai la aceste indicaţii cu caracter general pe care le dă scrisului românesc. El a mers mai adânc, El a pătruns până în laboratorul de creaţie al scriitorilor când într'o cuvântare la „Ziua Cărţii" a stabilit în fraze lapidare ceeace zadarnic se căznesc să desluşiască esteţii noştri.

„Nu este locul aci — spune Suveranul — de a discuta eterna controversă, arta pentru morală sau artă pentru artă, — desbaterea aceasta trebue să rămâe în conştiinţa fiecăruia ; dar sunt, incontestabil, autorităţi care au datoria să vegheze la locul unde trebue trasă linia de demarcaţie. Aci stă întreaga problemă, fiindcă moralitatea şi influenţa unei cărţi nu pot fi aceleaşi asupra fiecărei mentalităţi şi a oricărui strat social".

Şi mai departe Regele recomandă ca punct de pornire pentru a da problemei o soluţie, următoarele:

„Aci cred că intervine rolul Statului. Va trebui să găsim un sistem — poate fiscal — prin care să se încurajeze până la extrem, prin care să putem — întrebuinţînd o expresiune care place în timpul nostru — degreva cartea bună, iar pe de altă parte să putem pune bariere, încărcînd-o cu impozite, cărţii proaste".

Aceste cuvinte au fost rostite de Suveran acum trei ani. Doamne, dacă subt guvernările care I se ridicau atunci în cale ar fi fost alte capete, până astăzi ar fi fost de mult curmat desmăţul scatologic.

Dar cuvântul de îndrumare regală n'a fost ascutat. Niciodată nimeni din cei care sânt în fruntea destinelor culturii noastre nu şi-au pus cu tot dinadinsul întrebarea, ce trebuie făcut pentru ca individualismul neastâmpărat şi agresiv să fie potolit şi zăgăzuit. Fiindcă oamenii noştri de stat socotesc şi astăzi poezia ca o cenuşereasă care poate dormi pe gunoiu şi cultura ca o plicticoasă vamă a bugetului.

Câte înflăcărate cuvântări, revărsând idei de foc şi de slavă, va trebui oare să ţie Regele nostru, pentru ca surzii şi miopii noştri conducători să înţeleagă, ceeace noi modeştii cărturari şi mânuitori de condeie am înţeles de mult?

Ion Sân-Giorgiu

Gangsterii la lucru!

(Urmare din pagina I-a)

reprezentanţi ai nouilor sindicate ale proprietarilor agricoli.

D... Muncelu cere sporirea de preţ la lână. — „Bine, s'o acordăm" — **spune d. Negură** — dar numai pentru lânari. Fabricele de postav nu-şi pot mări preţul, decât cu sporul aprobat pentru lână".

— **„Aş, protestează SAMY MARGULIES, nu se poate. Eu am cuntract. 1 leu la lână, trei la pustav. 25 la lână, 75 la pustav. Altfel opresc furnizarea celorlalţi 750.000 de m. de pustav, aflaţi în curs de fabricaţie".**

— „Bine, d-le, dar cum se poate una ca aceasta",

Eu n'am în buget decât suma asta ! De unde să-ţi plătesc încă 37 de milioane ? Cum te poţi d-ta valorifica de-o inadvertenţă contractuală "

Sare şi ministrul. Sar şi d-nii Radian şi Episcopescu,

— „Este o monstruozitate, acest contract" — **afirmă toţi deopotrivă.**

Jidanul însă ba : —„Am cuntract ! Cer să fie respectat ! Am încheiat cuntractul cu statul, nu cu faliţii" — **replică sentenţios şi batjocoritor, Samy Margulies.**

...cu contractul tău, cu tot. Era să spun şi eu una ca d. dr. Lupu, după banchetul dela Huşi. Dar bine, d-lor, dintre atâţi Români câţi aţi fost acolo, nu s'a găsit nici unul să-i pue mâna'n piept tâlharului jidan şi să-l dea, în brânci, pe scări?

...Şedinţa n'a dus la nici un rezultat. S'a amânat pe mâine, Marţi, în continuare. Voi fi şi eu prezent la datorie, fiindcă dacă nu sunt producător de lână sau gangster fabricant de postav, simt nevoia acum, mai mult decât să apăr visteria ţării, să nu tolerez ca nefericitul obraz al ţării să fie în aşa hal batjocorit.

Biată ţară, biată ţară ce-ai ajuns !

D-ta, d-le Negură, să fii, în orice caz, atent. Să nu te faci odios şi să nu ne obligi să-ţi dăm cu huideo! Aştept.

DR. ILIE RADULESCU

O vizită la Bălceşti

Societatea Prietenii Istoriei Literare a luat iniţiativa unei vizite la Bădceşti, în jud. Argeş, leagănul familiei din care a ieşit marele nostru istoric N. Bălcescu, propagatorul cel mai însufleţit al unirii tuturor Românilor.

Excursiunea se va face cu autobuzele în ziua de 10 Mai, cu plecarea la orele 6 dim. din faţa liceului „Mihai Viteazul" B-dul Pache Nr. 72.

Intoarcerea în aceiaşi zi la orele 9 seara.

Preţul excursiei 250 lei, în care intră transportul şi masa de prânz.

Inscrierile se fac la sediul societăţii Prietenii Istoriei Literare, B-dul Pache Nr. 72. în fiecare zi între orele 8-1 a. m. şi 3-7 p. m.

La zid

Galeria scriitorilor judeo-romîni

Vâlva pe care a stârnit-o „Antologia scriitorilor români de origină evreească" a fost la început redusă. Inşişi evreii şi-au dat seama ce deservire le-a făcut *S. Podoleanu*, care lovit subit de mândria şi vanitatea „celui mai vechi popor din lume" a strâns în două volume — cu titlul deadreptul provocator: „60 scriitori români de origine evreiască" — mostrele cele mai caracteristice a şaizeci de scriitori evrei care s'au infiltrat ca o otravă în literatura românească.

D. Octavian Goga, în magistrala comunicare pe care a făcut-o Vinerea trecută la Academie, a demascat caracterul cu totul străin şi bolnăvicios pe care această poezie evreiască scrisă cu vorbe româneşti, l-a introdus în scrisul românesc. Ziarul nostru înţelege să nu treacă superficial asupra acestei probleme, care, precum a spus d. Goga, explică toată decadenţa poetică de azi.

De aceea în fiecare număr din „PORUNCA VREMII" vom prezenta pe câte unul din aceşti hahami ai limbii româneşti, demascându-le perversităţile şi demenţa. Cititorii noştri vor constata cu stupoare şi indignare în ce hal a ajuns limba românească şi pe ce mâini a încăput sufletul blajinului nostru popor, de când jidănaşii, pe care i-au scuipat ghettourile moldoveneşti, s'au strecurat pe nesimţite, ca nişte hoţi de Paşte-uri în intimitatea patriarhală a Parnasului românesc.

Pentru azi ne vom mulţumi cu câteva mostre din *„Cuvântul de încheiere"* al galiţianului

S. PODOLEANU

„In beletristică : F. Adresa şi Sergiu Dan, A. Dominic şi B. Fundoianu, D. Iacobescu, B. Nemţeanu, Eugen Relgis, Mihail Sebastian, A. Steuermann, H. A. Streitman, A. Toma, Tristan Tzara şi Larie Voronca *sunt autentici scriitori români — deşi evrei de origină. (Vom vedea, când vom cita din elucubraţiile lor cum batjocoresc limba şi spiritul românesc N. R.). Ei au adus o remarcabilă contribuţie literaturii autohtone. (O contribuţie cuşer, sută în sută. N. R.). Fie că au făurit o pagină de poezie, sau cizelat un vers, au spart uneori vechile tipare ale limbii literare româneşti, ridicând-o la nivelul artistic de azi.*

(Ei bravo, Podolene! Aici îmi placi. Recunoşti şi tu că limba românească a fost circumcisă de purăţii literari. Care va să zică, acesta vă era scopul: să spargeţi vechile tipare şi să aduceţi ceva miorlăeli idişiste în biata noastră limbă ospitalieră. N. R.)".

Dar lui Podoleanu nu-i ajunge atât. El aruncă bănuială de iudaism şi asupra lui Cesar Boliac, Vasile Alecsandri şi Hâşdeu, spunând că ei ar fi „cu originile neprecizate".

Se poate o mai inconştientă obrăznicie jidovească, decât pretenţia Podoleanului de a reduce scrisul românesc la infiltrările iudaice venite din ghettourile galiţiene.

Cronica dramatică

Teatrul Vesel: Crai de Tobă

Comedie în trei acte de Const. Colonaş

Am urmărit cu deosebit interes încă dela deschiderea stagiunii manifestările dramatice ale teatrului de pe Bulevard care se intitulează „Vesel". Intr'adevăr, d. Sică Alexandrescu, patronul acestuia, nu şi-a desminţit firma.

Teatrul din palatul Eforiei a servit publicului bucureştean piese într'adevăr vesele, piese fără prea multă pretenţie, dar cari au descreţit fruntea şi au dat curs liber râsului sincer şi reconfortant. Una dintr'acest gen de piese este şi „Crai de tobă" de tânărul autor român d. Constantin Colonaş.

Lumea din care autorul şi-a extras subiectul este acel mediu de mahala unde pasiunile, unde bucuriile şi durerile sunt mai viu manifestate fără reticenţe şi îngrădirile impuse de acel „savoir vivre" şi de convenienţele sociale ale lumii aşa zise... bune.

„Crai de tobă" este o comedie uşoară satirică, unde până la un punct personagiile au ceva caragealian, în afară de unele trivialităţi şi situaţii groteşti cari dacă lipseau săltau valoarea piesei. Umorul care se desprinde din comedia d-lui Colonaş este necontestat. D-sa are talent şi cu atât mai mult se evidenţiază aceasta cu cât pare-se, este la prima piesă ce o prezintă rampei.

Subiectul este simplu. O mamă (d-na Wauvrina) voeşte să-şi căpătuiască cu orice preţ unica fiică, croitoreasă de mahala. In acest scop încearcă... mai mulţi pretendenţi, doar va da peste „unul" care să fie omul dorit. Fiica încurcată cu un agent fiscal beţiv, crai şi înăcrit, care o maltratează, suspină după măcelarul Mândică, om cumsecade, care vrea cu tot dinadinsul să „bage formele la ofiţer". Dar „priceptorul" nu renunţă la cusătoreasă cu una cu două. Intervenţia energică a măcelarului pune capăt martirajului şi totul se sfârşeşte cu bine, natural după o lungă serie de peripeţii şi situaţii tragi-comice cari fac deliciul publicului ce râde din toate băerile inimii, ca să întrebuinţăm un termen adecuat dialecticei piesei de care ne ocupăm. Dacă piesa în general e bună, cu unele scăderi pe cari le-am relevat, punerea în scenă şi interpretarea au fost admirabile. Toţi interpreţii s'au întrecut în jocul cât mai apropiat realităţii. D. Aurel Atanasescu în măcelarul Mândică a fost masiv, bonom şi plin de natural. D. Iuliu Cazaban în perceptorul Tzane Săvulescu, tipul caricatural al javrei de periferie fără conştiinţă, impostor şi famfaron (câţi Tane de aceşti nu întâlneşti pretutindeni) a fost asemenea admirabil.

D. Cazaban este un actor de talent care merită toată lauda.

D-na Maria Wauvrina în rolul mamei, a schiţat cu succes pe mahalagioaica fără scrupule în permanentă căutare de... ginere chiar trecând peste obligaţiunile morale.

Bună figură a făcut d-ra Fifi Harand în croitoreasa resemnată şi lăsată în voia soartei şi a mamei care... aranja lucrurile

Restul ansamblului compus din d-nii Niculescu Cadet, Axente Mircea, Sofica Ionescu, C. Hociung, Nina Arbore, Dragnea, Păscuţa Miroiu, s'au achitat conştiincios, aducând fiecare aportul artistic pentru reuşită.

D. Sică Alexandrescu, are meritul de a şti să aleagă piesele nimerite teatrului care trebue să fie adevărat vesel, pentru a fi în concordanţă cu titulatura. Mai are un merit, acela că joacă aci, numai cu personal românesc autentic, prin opoziţie cu celălalt teatru tot al d-sale unde calcă flagrant şi pare că voit acest comandament !

In sfârşit! Legea compensaţiunii, ce zici d-le Sică, cam slabă consolaţiune. Ne-ai putea-o da integrală, şi ai putea dacă ai voi, d-ta cel ce ai adus din provincie atâţi artişti de valoare cari tânjeau pe acolo şi i-ai pus aci în evidenţă. Aşteptăm.

Al. Bertea

Atheneul Român: Concertul coral A. C. T.

Sâmbătă, 24 Aprilie cor., corul asociaţiei creştine a tinerilor a dat un concert în sala Atheneului Român.

Festivalul muzical de Sâmbătă seara, a interesat pe multă lume dornică de a auzi un repertoriu apropape întreg de muzică românească religioasă şi populară.

De la început trebuie să mărturisim, că ansamblul A. C. T-ist a captivat întreaga sală prin disciplina de fier pe care coriştii au păstrat-o până în ultimul moment, şi mai ales prin dovada, pe care au făcut-o din primele minute, că stăpânesc bucăţile.

Dacă programul a avut — şi au fost destule — bucăţi dificile, cari necesitau pentru fericita realizare a unei bune interpretări, o adâncă cunoaştere nu numai muzicală, dar şi a unor stări de fapt ce trebuiau exprimate, cum a fost de pildă toată partea I-a a concertului, corul bărbătesc A. C. T-ist a dovedit peremtoriu că are o adâncă şi perfectă înţelegere a momentului muzical şi că nu s'a prezentat deloc cu timiditatea pe care ţi-o inspiră un examen, cu toate că în selecta asistenţă, se afla şi prof. ŞTEFAN POPESCU, un maestru al interpretării muzicii noastre populare.

In partea I-a a concertului s'a cântat din *Mandicewsky, S. Drăgoi* şi *Radu Botez.*

Ţinem să remarcăm bucata *„Sfânt, Sfânt"* de compozitorul bănăţean S. Drăgoi, care a ştiut să toarne în armonia melodioasă de o gravitate până la cucernicie toată lauda pe care un suflet ortodox o aduce Dumnezeirii.

Partea ultimă a programului a cuprins nu mai puţin de nouă bucăţi populare, din care s'a dovedit toată veselia şi tot dragul românului pentru cântec.

Toate bucăţile din această parte a concertului de Sâmbătă au fost scrise pe motive populare.

D. RADU BOTEZ, maestrul dirijor, credem că nu mai are nevoie de nicio laudă. Orice cuvânt e de prisos, fiindcă meritele-i se spun singure, singure se arată.

DE LA O ZI LA ALTA

TEATRU

OPERA ROMANA: Bărbierul din Sevilla.
TEATRUL NAŢIONAL: Serenada din trecut.
TEATRU LREGINA MARIA: Lupul şi sania.
COMEDIA : Floare de lămâiţă.
TEATRUL VESEL: Crai de tobă.
TEATRUL ALHAMBRA: Super Alhambra 1937.
TEATRUL LIGII CULTURALE: Fiul cel pierdut.
TEATRUL MODERN: 25 la...
TEATRUL MAJESTIC: Amor sovietic, comedie în 4 acte de V. Kataew.

CINEMA

CAPITOL: Femeia în frac. completare.
ARO: Mitsuko cu Sessue Hayakawa.
ROXY: Femeia în frac, jurnal şi completare.
TRIANON: Extravaganta d-ra Bennet. şi jurnal Para mount.
A.R.P.A.: In sbor spre China.
FEMINA: Mesagiul secret şi completare comedie colorată.
FORUM: Voi fi a ta şi Bestia umană.
FRANKLIN: Marşul de noapte şi Aur în stradă.
OMNIA: Voi fi a ta şi Regina junglei.
CITY: Grădina lui Alah şi Aur chinezesc.
DARLY: Boccaccio şi Duşmanii oamenilor.
MARCONI: Nu mi-am ucis soţul, Fata din Salem şi revistă.
MODEL: Atenţiune, dinamita şi Jungla morţii.
DORI: Vampirul din Praga şi Insula plutitoare.
COTROCENI: Marşul de noapte şi Piccolino.
UNIC: Dacă aş fi director şi Escadrila de noapte.
DIANA: Iisus Christos (Golgotha).
DICHIU Micul lord, Mizerabilii şi Lilly Simphonies colorat.
ORFEU: Gelozie şi Valul pictat.
TRIUMF (Griviţei 335) : Timpuri Noi cu Charlie Chaplin şi Ultimele zile ale oraşului Pompei
PACHE: Romeo şi Julieta şi 13 ore în văzduh.
VOLGA-Dorobanţi: Vreau să-mi trăesc viaţa şi Les beaux jours
LIZEANU: Cursa fatală, Beyond Bengal şi artişti.
CENTRAL: Antonio Adverso. Maglavit, Turul ciclist şi revistă.
DOAMNEI: (Manon): Revolta de pe Bounty şi Jurnalul unei cameriste.
PAX (calea Rahovei 236): Soţie şi Amantă cu Kay Francisc şi Comoara blestemată.
FLORIDA: Paris şi Katerina.
MILANO: Antonio Adverso şi Stan şi Bran în ţara minunilor.
BARCELONA: Viaţa lui Iisus şi Prăpastia morţii.
ILEANA: Extravagantul Mr. Decds şi Diavolul alb.
IZBÂNDA: Avantgarda eroilor şi M-me Bouterfly.
LOLICA: Golgotha şi Guliver în ţara piticilor.

RADIO

LUNI, 26 APRILIE
RADIO-ROMANIA

14.30: Muzică variată (discuri).
15: Ultimele ştiri.
18: Concert de după amiază. Orchestra Radio, dirij. de Const. Nottara: Muzică din operetele franceze.
19: Ora. Mersul vremii. Actualităţi.
19.10: Continuarea concertului: Muzică varietă:
20: Sfântul evanghelist Marcu, de Gala Galaction.
20.20: Concert de muzică, engleză (discuri).
20.55: Obiceiuri de Paşti în Basarabia, de D. Iov.

RADIO-ROMANIA
21.10-22: Muzică distractivă şi românească (discuri).

RADIO-BUCUREŞTI
21.10: Muzică de cameră: Trio în si bemol de Schubert, cântat de Ed. Steiu (pian), A. A. Sarvaş (vioară) şi G. Jarosevici (violoncel).

RADIO-ROMANIA ŞI RADIO-BUCUREŞTI
22: Cărţi şi reviste.
22.05: D-na Florica Cristoforeanu (canto).
22.30: Radio-jurnal. Sport.
22.45: Concert nocturn al orchestrei Fraţii Dumitrescu, transmis dela restaurantul „Splendid-Parc".
23.45: Jurnal pentru străinătate în limba franceză şi germană.
23.55: Ultimele ştiri.

1875 m. RADIO-ROMANIA 150 kw. 160 kHz.

264,5 m. BUCUREŞTI 12 kw. 823 kHz
ORA DIMINEŢII
6,30—7,30)

6,30. Deschiderea emisiunii. Gimnastică ritmică. Radio jurnal. Concert de dimineaţă (discuri). Sfaturi gospodăreşti şi medicale.
7,30. Inchiderea emisiunii.
13,10. Concert de prânz.
14,10. Radio jurnal. Ora. Mersul vremii. Bursa. Ştiri interne şi externe.
18.00. Concert de muzică variată (discuri).
19.00. Ora. Mersul vremii. Actualităţi.
19,10. Muzică distractivă (discuri)

UNIVERSITATEA RADIO
19,55. Sfântul evanghelist Matei de P. S. arhiereu Irineu Târgovişteanu.
20,15. Muzică ritmică în primă audiţie: între slow şi vals, Th. Sibiceanu.
20,45. Petre Ştefănescu-Goangă.
21,10. Muzeul de artă religioasă, de Victor Brătulescu.
21,25. Concert simfonic al orch. Radio.
22,30. Radio jurnal.Sport.
22,45. — Continuarea concertului.
23.20. Muzică vocală (discuri).
23,45. Jurnal pentru străinătate în limba franceză şi germană.
23,55. Ultimele ştiri.

First Vienna joacă de Paşti în Bucureşti

Echipa jugoslavă Beogradsky neputând face deplasarea în Bucureşti, organizatori turneului pascal au angajat puternica echipă austriacă FIRST VIENNA care va da replica grupărilor Ripensia şi Venus.

Programul a fost alcătuit astfel :

4 Mai: F. C. Vienna—Ripensia.

5 Mai: F. C. Vienna—Venus.

Credem că organizatorii n'au fost deloc prost inspiraţi în alegerea făcută.

Când votează Ieşul înstrăinat...

— Semnificaţia alegerilor din Capitala Moldovei. Lupta d-lui A. C. Cuza. Populaţia judeţului votează românește. Succesul d-lui Gheorghe Cuza. Problema oraşelor în tragica ei realitate. Naţional-Creştinii mai puternici decât naţional-ţărăniştii.

Cunoaştem acuma rezultatul alegerilor pentru comună, din Iaşi. D. A. C. Cuza a obţinut 1561 voturi. Nu este, poate, un succes de urnă, se va spune, cu siguranţă, într'o presă pentru care nu există decât logica din registrele de contabilitate, dar este, ori cum o biruinţă, pe care aceiaşi presă nu e în stare s'o priceapă, mai ales, când e vorba de interpretarea unei mişcări de simţire.

Lista partidului liberal, de sub şefia d-lui Gheorghe Brătianu, a cucerit 1434 voturi, iar „Frontul Românesc" 183 voturi. Adunând, avem, aşa dar, suma de 3178 voturi. Acestea sunt voturi ROMANEŞTI şi CREŞTINE. Lista liberală, în frunte cu marele prieten al jidanilor, d. Victor Iamandi, duşmanul Bisericii şi al episcopatului, a luat 3532 voturi, iar naţional-ţărăniştii 4417, sau în total: 7769 voturi. Acestea sunt voturi JIDANEŞTI, sau voturile românilor inconştienţi, cari stau în slujba lui Israel.

Populaţia oraşului este jidovească în proporţie de 70 la sută. Judecând, suma totală a voturilor obţinute de cele trei liste româneşti: naţional-creştinii, Frontul românesc şi liberalii-georgişti, — în lumina acestei dramatice situaţii, oricine poate să-şi dea seama că mişcarea naţionalistă câştigă puternice poziţii electorale şi politice .Oricum, faţă de cele 7769 voturi evreieşti, stau aceste 3178 voturi române şi creştine. Faţă de populaţia eşană, listele româneşti au repurtat un neaşteptat succes.

Cunoaştem, de asemenea, rezultatele votului pentru alegerile judeţene. Naţional-Creştinii au obţinut 11.765 *voturi; liberalii* 12.378; *naţional-ţărăniştii* 7.590; *georgiştii* 3.329; *Frontul Românesc* 790. *Judeţul e locuit, în majoritatea lui, de populaţie românească. JUDEŢUL A VOTAT ROMANEŞTE. Adunând, avem următorul rezultat: LISTELE ROMANEŞTI (naţional-creştinii, georgiştii şi frontul românesc) au luat* 15.884 *voturi; liberalii şi naţional-ţărăniştii la un loc au obţinut* 19.968 *voturi. Faţă de naţional-ţărănişti, care au luat* 12.007 *lista naţional-creştină a obţinut, în total la comună şi judeţ,* 13.326 *voturi. AŞA DAR IN JUDEŢUL IAŞI, NAŢIONAL-CREŞTINII SUNT MAI PUTERNICI DECAT NAŢIONAL-ŢARANIŞTII.*

Rezultatul alegerilor comunale din Iaşi pune din nou în discuţie tragica problemă a INSTRĂINĂRII ORAŞELOR. Cele mai multe dintre oraşele noastre sunt locuite, sau mai exact, sunt acaparate de străini şi în special de jidani. Această chestiune asupra căreia d. A. C. Cuza a dat de multă vreme alarma, şi pe care noi o desbatem aici cu această nemărginită durere de români, străini în propria noastră ţară, este una dintre cele mai de seamă preocupări ale mişcării naţionaliste.

Altă dată, naţional-ţărăniştii au deslănţuit o teribilă campanie împotriva oraşelor, cari, spuneau ei, trăesc parazitar, din truda ţăranului român. Ceeace pare, într'adevăr, ciudat astăzi este faptul că. totuş oraşele, votează cu naţional-ţărăniştii. Dece? Pentrucă oraşele sunt locuite de străini şi de jidani. OCROTIREA JIDANILOR, făgăduită cu atâta inconştientă generozitate, de partidul naţional-ţărănesc şi DIRECŢIA COMUNISTA, luată de acest partid, iată cele două fapte cari explică penibilul succes naţional-ţărănist în oraşele înstrăinate. SATELE VOTEAZA INSA IMPOTRIVA NAŢIONAL-ŢARANIŞTILOR — ŞI PENTRU MIŞCAREA NAŢIONAL-CREŞTINA.

D. prof. GH. CUZA

Noi nu tragem aici concluzii de ordin politic, dar ne interesează interpretarea naţională pe care trebue s'o dăm acestor alegeri. Concluzia care se impune oricui, cu o logică de fier este aceasta: ESTE NECESARA ŞI URGENTA O OPERA SISTEMATICA PENTRU ROMANIZAREA ORAŞELOR.

Cine s'o facă însă astăzi, când guvernanţii liberali se feresc de toate acele măsuri cari cer îndrăsneală şi convingere şi când naţional-ţărăniştii, ar face abstracţie oricărei legiferări de această natură?!

REZULTATE DEFINITIVE

Când am scris acest reportaj lipseau rezultatele din două secţii de votare la alegerile judeţene. Ministerul de interne a dat azi noapte următoarele rezultate definitive: liberalii, 14.211 voturi; naţional-creştinii, 12.275; naţiona-ţărăniştii, 8326; georgiştii 3.056; frontul românesc, 824; independenţii, 66.

Cifrele definitive sunt în favoarea naţional-creştinilor.

Politice

COMISIUNEA centrală electorală, de pe lângă ministerul justiţiei, a acordat „partidului renaşterei naţionale", condus de d. ing. Imbărui, semnul Nr. 59, un pătrat având deasupra un cerc, iar „partidului poporului german", înfiinţat de d. Bonfert, semnul Nr. 65, care este un triunghiu cu 3 puncte înăuntru.

*

D. AL. G. DONESCU, primarul general al municipiului, însoţit de specialişti, a făcut câteva verificări pe teren, — în piaţa 8 Iunie.

*

COLEGIUL de înalţi magistraţi desemnat să facă recomandările pentru complectarea locurilor vacante de consilieri, care urma să se întrunească zilele acestea, a fost amânat după sfintele sărbători ale Paştilor.

*

D. PRIM-MINISTRU Gh. Tătărăscu a avut eri o lungă întrevedere cu d. V. P. Sassu, ministrul justiţiei.

*

IN URMA invitaţiei ce s'a făcut prin d. Maurice Quentin, d. Al. Gh. Donescu, primarul general al municipiului, va numi o delegaţie a consiliului general municipal, care va vizita expoziţia internaţională dela Paris.

Delegaţia va pleca, probabil, în Septembrie.

*

MINISTERUL de justiţie a cerut primăriei Municipiului să renunţe la parcul proectat pe terenul din spatele palatului de justiţie, întrucât intenţionează să mărească actualul palat.

Guranda şi-a făcut de cap

Piatra-Neamţ 25 (prin telefon).— **Azi au avut loc în oraşul nostru alegerile complimentare la comună.**

Alegerile s'au desfăşurat într'o stare de tensiune şi de presiune, fără precedent. Liberalii lui Guranda împreună cu ţărăniştii lui Gică Măcărescu şi cu intreg ghetto-ul jidănesc, au terorizat populaţia românească, făcându-şi de cap, aparaţi fiind de numeroase forţe poliţieneşti şi de 300 de jandarmi, aduşi expres pentru alegeri.

In special Guranda a deslănţuit o nemaipomenită corupţie şi o beţie generală.

Cu toate acestea populaţia românească a reacţionat. Deşi capitala judeţului nostru are majoritate de alegători jidani, lista UNIUNII NAŢIONALE formată din naţional-creştini, vaidişti şi georgişti a obţinut un număr de voturi important, totalizând sufragiile tuturor alegătorilor Români.

Rezultatul alegerilor este următorul :

Liberali	1845
Internaţional-ţărănişti	1408
Uniunea Naţională	1182

Frontul Românesc din jud. Muscel

în plină campanie electorală

D. deputat ION A. MODREANU, preşedintele „Frontului Românesc" din judeţul Muscel, a avut zilele trecute, la Câmpulung-Muscel c consfătuire cu principalii săi colaboratori. S'a stabilit ca toată luna Mai să se ţină contact strâns cu organizaţiile comunale. Echipele de propagandă vor continua propaganda, ţinând întruniri pe centre, la care va participa şi d. deputat Modreanu.

In sărbătorile Sfintelor Paşti, vor avea loc două manifestaţii bine organizate, în sectoarele: Valea Râului Doamnei de Sus, condus de d. dr. Georgescu Domneşti şi Valea Râului Doamnei de Jos, sector condus de însuşi d. deputat Modreanu-fiind locul de naştere.

Asemenea adunări se vor ţine apoi în partea de nord a oraşului Câmpulung. Campania aceasta este susţinută şi din alt punct de vedere şi anume :

La 23 Mai are loc congresul general al organizaţiei de Muscel, la care participă d. dr. AL. VAIDA-VOEVOD, şeful suprem al „Frontului Românesc".

D-sa îşi va spune cuvântul asupra celor mai importante probleme politice la ordinea zilei, în chiar fieful electoral al d-lui Mihalache.

Entuziasta manifestaţie a Frontului Românesc

în judeţul Ilfov

Eri, 25 Aprilie 1937 o mare şi însufleţită întrunire a avut loc în com. Otopeni jud. Ilfov.

D. D. R. Ioaniţescu a venit de la Bucureşti însoţit de d. *Paul Dragomir*, preşedintele plăşii Băneasa, *Nicu Marinescu, Anghel Demetrescu, Iordache Al. Chihaia, Mihalache D. Nicolae, Stelian Ivanciu* şi *Gh. Ţepoaia.*

D. IORDACHE AL. CHIHAIA, ocupându-se de actualitatea politică spune între altele :

„Instaurarea unui regim naţionalist este sigură. Nici cei mai aprigi duşmani ai lui nu contestă acest lucru. In panica lor ei nu caută decât să atenueze greşelile care au provocat explozia de revoltă a întregii naţiuni româneşti.

Atâta însă nu este încă deajuns. Căci dacă noul regim ar continua mentalitatea celui vechi, lupta noastră ar fi zadarnică.

Guvernarea Frontului Românesc va fi în realitate o mobilizare a forţelor creatoare româneşti.

D. D. R. IOANIŢESCU

D. PAUL DRAGOMIR arată că trebue să începem o nouă viaţă publică.

D. ANGHEL DEMETRESCU îşi exprimă satisfacţia că după o lungă perioadă de timp în care românii s'au arătat stingheriţi parcă, să-şi afirme drepturile şi să şi le revendice, abia acum s'au trezit la o realitate care era strigătoare la cer, şi care nu mai lasă nici o umbră de speranţă duşmanilor aspiraţiunilor noastre naţionale.

D. NICU MARINESCU arată rolul generaţiei tinere în lupta aceasta de afirmare naţională.

D. D. R. IOANIŢESCU, primit cu aplauze, spune :

„Acum doi ani, când am pornit lupta sub acelaş steag, — noi, cei ce am iniţiat Frontul Românesc — am făcut şi un examen al realităţilor din ţara noastră, şi unul de conştiinţă.

Am privit un moment în jurul nostru, şi nu ne-a fost greu să ne dăm seama că mergem cu paşi repezi şi siguri, spre prăpastie.".

Mai departe d-sa face un tablou de starea nenorocită a satelor, oraşelor şi a întregii vieţi economice, unde străinii spoliază totul, conchizând astfel:

„In faţa acestui spectacol de înjosire a Românilor în propria lor ţară, în faţa acestei nenorociri, care părea fără nici o sperantă de îndreptare — oamenii din jurul şefului nostru d. ALEXANDRU VAIDA VOEVOD, oameni de răspundere, şi-au scrutat conştiinţele.

S'au întrebat ce-au făcut şi ce vor face pentru ca această stare intolerabilă să ia sfârşit, şi cum a fost posibil ca atâţia ani amari să privim cu braţele încrucişate la invazia de streini care au acaparat tot ce e sursă de producţie şi de câştig din această ţară. Şi hotărârea lor a fost imediată şi unanimă. Toţi, ca unul, au înconjurat steagul desfăşurat de marele nostru om de stat Al. Vaida Voevod.

Şi toţi au pornit la luptă fără cruţare, care trebue să însemneze regenerarea întregei vieţi a neamului nostru, din toate punctele de vedere. Au trecut doi ani de atunci.

Şi lupta noastră n'a fost uşoară. Am trebuit să înfruntăm îndârjirea streinilor, perfidia înstreinaţilor, nepăsarea celor fără conştiinţă.

Dar am avut satisfacţia să vedem în jurul nostru pe toţi românii de bună credinţă, pe toţi cei ce au înţeles strigătul de durere al neamului nostru deposedat de bogăţiile ţării, pe toţi cei ce vor să vadă mijind zările unei Românii în care viaţa românului să nu mai însemne numai mizerie, obidă şi desnădejde.

Şi avem acum satisfacţia victoriei noastre din ce în ce mai pronunţate, din ce în ce mai sigure.

Pentru că şi voi, ţăranii necăjiţi din satele uitate de Dumnezeu, şi orăşenii treziţi la viaţă curată românească — aţi îmbrăţişat steagul nostru cu aceiaş dragoste şi dorinţă de îndreptare.

Continuaţi să fiţi uniţi în jurul Frontului Românesc.

Continuaţi să luptaţi cu convingerea că faceţi un lucru bun, drept, care vă dă dreptul la recunoştinţa ţării.

Şi ţara vă va răsplăti cu recunoştinţa ei".

Ultimul a vorbit d. GHEORGHE TEPOIA, şeful organizaţiei locale, Asigură pe d. D. R. Ioanitescu că ţărănime ailfoveană urmează fără şovăire pe binefăcătorul ei de totdeauna.

Un avertisment presei din Sărindar

Tineretul naţional-ţărănesc somează pe perciunaţi

O spunem mereu, de câteva zile, că ziarele cu perciuni, părtaşe ale stărilor din Rusia Sovietică, de unde primesc „lumină", insultă trivial tineretul naţional-ţărănesc, care a început lupta pe faţă împotriva doctorului Lupu pentrucă încearcă să comunizeze ţara şi, visându-se un al doilea Leon Blum, să instaleze în România un guvern de Front Popular, similar cu acel din Valencia.

Evident, că obrăzniciile jidanilor nu puteau rămâne fără o promptă punere la punct. Nu puteau rămâne fără răspuns, deoarece s'ar fi adâncit credinţa în marile masse că vagabonzii, toleraţii şi înstreinaţii au dreptul să se erijeze în moralizatori ai băştinaşilor.

Din aceste considerente tineretul naţional-ţărănesc a somat precum urmează pe haldăi:

„Tineretul naţional-ţărănesc stă pe linia programatică fixată de d. Ion Mihalache în discursul dela Câmpulung. Aşa dar, tineretul nu stă în „echivoc", cum afirmă ziarele evreeşti.

„Aceste ziare, CARI OTRAVESC SUFLETUL ŢARII, sunt somate să răspundă:

1. Sunt ele oficiosul d-lui dr. Lupu de-i iau apărarea cu atâta dârzenie, veştejind demnitatea tineretului care luptă pentru redresarea programatică pe linia trasată la Câmpulung ?

2. A uitat presa din Sărindar ce a păţit anul trecut când erau arse foile pe străzi, tot din pricina susţinerii comunismului?

Tineretul naţional-ţărănesc, dă presei din Sărindar un avertisment".

La acestea, adăogăm şi noi câteva întrebări:

Pentruce „Adevărul" şi „Lupta", când e vorba de o acţiune a cadrelor mature din partidul naţional-ţărănesc fac cor comun şi dau un sprijin nelimitat, iar atunci când se mişcă tineretul, pe axa românească, această presă înjură şi calomniază?

Suntem curioşi să auzim răspunsurile jidovilor.

Rezultatele vizitei d-lui Beck

— Comunicatul oficial. Declaraţiile d-lui Beck. —

D. colonel Beck ministrul de afaceri străine al Poloniei, a terminat Sâmbătă seara consfătuirile oficiale cu d. Victor Antonescu, după care s'a redactat în comun următorul comunicat :

Cu prilejul vizitei sale la Bucureşti, excelenţa sa d. Josef Beck, ministrul afacerilor străine al Poloniei a avut cu excelenţa sa d. Victor Antonescu, ministrul afacerilor străine al României mai multe conversaţii asupra diferitelor aspecte generale ale situaţiei internaţionale actuale, asupra relaţiilor Poloniei şi României cu celelalte ţări cum şi asupra chestiunilor speciale interesând cele două state.

PROBLEMELE POLITICE

Aceste conversaţiuni, cari constiuiesc urmarea celor pe cari cei doi miniştri le-au a-

D. col. BECK

vut la Varşovia şi la Geneva — şi care au fost duse într'o atmosferă deosebit de cordială — au permis să se constate că punctele lor de vedere nu diferă întru nimic cu privire la numeroasele chestiuni cari au făcut obiectul examenului lor şi că colaborarea intimă a celor două guverne se desfăşoară sub semnul încrederii şi prieteniei.

Cei doi miniştri au reafirmat în conversaţiile lor că structura politică a alianţei polono-române este bazată pe sentimentul responsabilităţii pentru securitatea celor două ţări, cum şi pe ideia de colaborare plină de încredere în vederea stabilirii raporturilor internaţionale.

Cei doi miniştri au constatat cu satisfacţie că, în ciuda anumitor complicaţii de ordin politic, există toate şansele pentru ca spiritul constructiv şi bunăvoinţa conducătorilor responsabili ai politicei europene să poată fi pusă în valoare în mod util în vederea unei destingeri generale.

RAPORTURILE CULTURALE ŞI ECONOMICE

Excelenţa sa d. J. Beck şi excelenţa sa d. V. Antonescu au fost fericiţi să noteze diferitele manifestaţii concrete ale prieteniei polono-române care s'au produs de curând şi s'au felicitat de fericitele rezultate ale vizitei la Varşovia a ministrului educaţiei naţionale al României şi a guvernatorului Băncii Naţionale a României.

Cei doi miniştri s'au declarat de acord pentru a da plina ei valoare convenţiei polono-române privitoare la colaborarea intelectuală ale cărei instrumente de ratificare au fost schimbate recent la Bucureşti. Ei au hotărît mai ales să acorde un interes cu totul special punerii în aplicare a colaborării organizaţiunilor polone şi române însărcinate cu educaţia tineretului.

Cei doi miniştri au examinat diferitele probleme de ordin economic care se pun în cadrul relaţiunilor dintre ţările lor şi au constatat îmbunătăţirea schimburilor economice ca urmare a punerii în aplicare a acordului încheiat la sfârşitul anului trecut. Ei au hotărît să acorde o atenţie deosebită acestor probleme consdierând că orice perfecţionare a relaţiunilor economice polono-române contribue la buna stare economică a fiecăreia din cele două ţări. Un proect pentru extinderea relaţiilor de tranzit va trebui să fie elaborat în scurt timp de autorităţile competente ale celor două ţări.

CONVENŢIA DE TURISM

In timpul şederii sale la Bucureşti, excelenţa sa d. J. Beck a semnat cu excelenţa Sa d. V. Antonescu o convenţie pentru desvoltarea reciprocă a traficului de călători şi de turişti între Polonia şi România, comportând înlesniri pentru obţinerea paşapoartelor şi devizelor necesare. Prin sporirea numărului călătorilor supuşi români în Polonia şi a aceluia al supuşilor poloni în România, această convenţiune va îngădui celor două popoare să se cunoască şi să se aprecieze mai bine şi va contribui astfel a strânge şi mai mult legăturile de prietenie polono-română.

Excelenţa sa d. J. Beck şi excelenţa sa d. V. Antonescu au fost de părere că — în împrejurările actuale mai mult ca oricând — dificultăţile care se pot ivi în ordinea internaţională trebuesc examinate cu calm şi răbdare şi, în acest scop, au hotărît să se menţină în cel mai strâns contact şi să procedeze cât mai des la schimburi de vederi între ei.

O delegaţie polonă la Curtea de Argeş

— Depunerea unei coroane de flori pe mormântul Regelui Ferdinand. —

O delegaţie polonă, compusă din d-nii consilieri A. Poninski şi S. Vetulani şi căpitan T. Zimnal, ataşat militar-adjunct, a fost eri la Curtea de Argeş, unde a depus la mormântul Regelui Ferdinand I, în numele d-lui Joseph Beck, ministru al afacerilor străine al Poloniei, o coroană din partea d-lui preşedinte al republicei polone.

Delegaţia polonă, care era însoţită de d-nii Victor Pogoneanu, secretar de legaţiune, reprezentând pe d. Victor Antonescu, ministru al afacerilor străine, şi prof. Radu Vulpe, reprezentând direcţiunea presei ,a fost întâmpinată de d-nii Ghinescu, prefect de Argeş, Ştefănescu-Goangă, primarul oraşului şi colonel Tomescu, comandantul garnizoanei.

La catedrală, în prezenţa unei numeroase asistenţe şi înconjurat de cler, P. S. S. Grigore Leu, episcop de Argeş, a oficiat un serviciu divin şi a rostit o călduroasă cuvântare, în care a făcut să reiasă fundamentele istorice şi valoarea alianţei polono-române, încheiată sub auspiciile celor doi mari şefi dispăruţi, Regele Ferdinan I şi Mareşalul Pilsudski.

In numele delegaţiei polone, d. consilier Vetulani a răspuns, în românește, subliniind importanţa acestui act simbolic, prin care preşedintele republicei polone a voit să afirme comunitatea de idei şi de sentimente care, din generaţie în generaţie, uneşte cele două naţiuni amice şi aliate.

Declaraţiile făcute presei

Eri la orele 18 d. colonel Beck ministrul afacerilor străine al Poloniei, a făcut la legaţia poloneză declaraţii ziariştilor români şi străini.

D. ministru Beck a subliniat importanţa alianţei polono-române şi a arătat că această alianţă se încadrează în politica generală europeană în ceiace priveşte tendinţele ei de apărare a păcii.

D-sa şi-a manifestat satisfacţia deplină în ceiace priveşte rezultatul conversaţiilor oficiale şi a declarat că aşa cum s'a consolidat, alianţa dintre Polonia şi România este sortită să garanteze definitiv interesele comune ale celor două ţări.

— Nu am să fac declaraţii senzaţionale, a spus d. Beck, scopul conversaţiilor noastre a fost să dăm un caracter şi mai intim relaţiilor polono-române şi să le imprimăm un îndemn nou, spre folosul şi binele celor două ţări în viitor.

Cu privire la problemele economice şi la raporturile de ordin cultural şi de tranzit dintre cele două ţări, d. Beck s'a referit la cele expuse în comunicatul oficial.

D-sa a subliniat că Polonia nu are nici un interes particular în această parte a Europei şi de aceia alianţa ei cu România nu poate prezenta caracterul de ostilitate împotriva nimănui, ca fiind o alianţă defensivă.

Vorbind apoi despre impresiile sale din România pe care a mai vizitat-o în trecut de câteva ori, ministrul de externe al Poloniei şi-a manifestat satisfacţia de a fi constatat un real progres şi o rapidă desvoltare pe terenul activităţii constructive.

Şi d. Beck şi-a mărturisit o deosebită simpatie pentru spiritul general al Poporului Român, spunând că îi place cu deosebire caracterul tineresc şi vitalitatea extraordinară pe care o dovedeşte.

Congres anticomunist la Berlin

In curând va avea loc la Berlin un congres internaţional anticomunist. Acest congres a fost hotărît cu prilejul unei adunări ce a avut loc între reprezentanţii a numeroase organizaţii anticomuniste aparţinând diferitelor ţări europene.

Printre aceste organizaţii antimarxiste vom cita la întâmplare: Inţelegerea internaţională împotriva Internaţionalei a III-a din Geneva; Institutul pentru studii anti-comuniste din Varşovia şi Uniunea generală a organizaţiilor anti-comuniste germane cunoscută sub numele de Anti-komintern.

In cursul conferinţei delegaţii au luat act de activitatea crescândă şi tot mai primejdioasă desfăşurată de Komintern în lumea întreagă deaceia au şi hotărît convocarea Congresului general anti-comunist din Berlin. E foarte probabil că acest Congres va proclama necesitatea stabilirii unei colaborări tot mai strânse între elementele internaţionale ce au un caracter antibolşevic.

TEROAREA IN SPANIA ROŞIE

O înaltă personalitate belgiană ce locuia înainte la Malaga, din care a plecat după ocuparea ei de către trupele lui Franco povesteşte, într'o scrisoare trimeasă unui compatriot şi apărută în „La legion nationale" despre nemaipomenitele cruzimi ale comuniştilor.

„Mai mult de 10.000 de persoane, bărbaţi, femei şi copii au fost masacrate, adesea după chinuri îngrozitoare: degetele tăiate, ochi smulşi, jupuiri, violuri şi mutilări de tot soiul... Toate casele, chiar cele mai modeste, au fost devastate. Malaga a cunoscut ororile foametei timp de o lună. Nu se primea decât o bucată de pâine stricată care a şi provocat numeroase otrăviri. In schimb s'a observat după sosirea trupelor lui Franco, că toate casele locuite de comunişti erau pline de alimente.

Şi acesta se numeşte „umanitarism proletar"!

MANEVRE COMUNISTE IN POLONIA

Kominternul nu înţelege să uite Polonia. După ce a dat sume importante pentru propaganda comunistă, a hotărît să creeze la Minsk o „avangardă" a Kominternului în Polonia.

După intenţiile Kominternului, Minsk va trebui să adăpostească numeroşi emisari care cunosc perfect limba polonă ca şi localităţile şi cercurile în care vor trebui să activeze.

Misiunea lor va fi de a menţine contactul cu partidul comunist polonez. Intre timp, s'a şi tipărit în 100.000 de exemplare, noua constituţie sovietică. Această cifră dovedeşte intensitatea propagandei sovietice în Polonia.

*

Agenţii comunişti spanioli au devenit aproape toţi milionari. S'au improvizat în fabricanţi de tunuri, de mitraliere, etc.

Guvernul lui Largo Caballero continuă să voteze credite peste credite cu singurul scop de a putea dispune de mari sume de bani.

Recent s'a deschis ministerelor Războiului şi Marinei un credit de 34 de milioane. S'a neglijat de a se preciza care ar fi destinaţia lor, desigur pentru ca membrii guvernului să dispue de ei cum vor vrea.

O. D.

Exportul pieilor de mânji
nu este prohibit pentru jidani
— Hoțiile unui consorțiu dela Sighet —

Când s'a luat în discuțiune începerea unui export permanent de cai românești în Germania, am fost printre acei cari am susținut cu tărie că atât timp cât nu se vor găsi noi debușeuri în străinătate pentru plasarea produselor crescătorilor de cai, această categorie de cetățeni rămâne sortită pieirii.

Nu știm dacă toți cari au fost de altă părere în ceiace privește necesitatea începerii exportului în chestiune s'au interesat de cauzele ce-au determinat organele de resort să salveze pe crescătorii de cai din România. Putem în schimb să precizăm că tendențios s'a afirmat cândva că un export permanent de cai românești în Germania, înseamnă, nici mai mult nici mai puțin, înarmarea nemților cu caii noștri...

E drept că, astfel după cum am mai spus, orice export de cai trebue făcut în mod rațional, adică numărul cailor ce urmează să fie vânduți anual în străinătate să nu treacă de 2000. Fiindcă în cazul când exportul de cai românești n'ar fi organizat, permițându-se abuzuri, nu mai încape nici o îndoială că pierderile vor fi foarte mari.

Tot în legătură cu una din laturile extrem de importante ale problemei cailor din România, ținem să relevăm în rândurile de față un caz, care nu mai trebue să fie ignorat de instituțiile noastre, deoarece este vorba în primul rând de jaful ce-l fac dela o vreme mai mulți jidani cu pieile de mânji.

DEȘI EXPORTUL PIEILOR DE MANJI ESTE PROHIBIT, TOTUȘI...

Se știe că exportul de piei de mânji este prohibit. Și când spunem că se știe acest lucru, ne gândim și la instituțiile noastre, în frunte cu ministerul apărării naționale!

Dar fiindcă în Țara Românească nu ajunge să fie prohibit exportul unui produs oarecare, pentru ca un astfel de export să nu se mai facă, s'a găsit un consorțiu compus din 10 jidani cari se ocupă cu comerțul de piei de mânji în cantități foarte mari. Acest consorțiu, care își are „sediul" în orașul Sighet, înșeală pe țărani, punându-i pe aceștia să-și omoare mânjii, ca apoi să le vândă pieile la un preț derizoriu.

Din informațiile ce ni s'au trimis la ziar, consorțiul are în frunte pe STERN ȘMIL. Urmează ROSNER EMIL, MEISNER MENDEL, FUX MIXA, MOLDOVAN EUGEN, MOLDOVAN MAURITIU, MOLDOVAN MAIER, SCHWARTZ GERSON, SCHWARTZ IȚIC și ROSNER MOISE.

PIEILE SUNT VANDUTE IN GERMANIA ȘI CEHOSLOVACIA

Ceiace este foarte surprinzător, e faptul cum acești jidani reușesc să-și expedieze „marfa" în Germania și Cehoslovacia.

In denunțul care ni s'a trimis în legătură cu hoțiile săvârșite de consorțiul amintit, se precizează că expedierea pieilor de mânji se face numai cu concursul unui vameș, care desigur a uitat că-i român și că tovarășii lui nu au nimic de pierdut dacă țara noastră este jefuită.

După cum se vede instituțiile noastre: ministerul Apărării Naționale, Ministerul Agriculturii și Domeniilor și Ministerul de Finanțe, sunt datoare să întreprindă anchete în această direcție.

Mai trebue, oare, să precizăm pentruce trebue să se sesizeze cele trei ministere?

— v. d. —

Dela Frontul funcționarilor particulari români

Eri a avut loc la sediul Asociației funcționarilor particulari români, din str. Carol 36, etaj II, consfătuirea comitetului de direcție al acestei asociații. Au luat parte d-nii Gh. Cristescu, Șt. Constantinide, Const. Lăzărescu, Dumitru Dumitrescu, Cezar Cernătescu, Marcu Vasile, Gh. G. Dobrescu și Nae Stoenescu.

D. ȘT. CONSTANTINIDE spune că în vederea sărbătorilor Sf. Paști ministerul muncii este dator să repartizeze o sumă mai mare pentru ajutorarea funcționarilor particulari șomeri întru cât nu au mai primit ajutoare dela Crăciun și cum sunt mulți căsătoriți cel puțin de Paște să se bucure și ei de o zi mai omenească.

D. GH. CRISTESCU arată starea de mizerie a acestei clase îngăduitoare care în totdeauna a primit cu fruntea plecată hotărîrile mai marilor zilei. Această atitudine a clasei salariate nu trebue să îndepărteze conducătorii ministerului muncii, dela obligația ce o au de a veghea cu mare atenție ca starea lor sufletească să fie cât mai mulțumitoare spre a nu ajunge în halul oamenilor cari nu mai sunt stăpâni pe actele lor.

D. CONST. LAZARESCU-Pitești între altele comunică că a depus în ziua de 21 Aprilie la ministerul muncii memoriul întocmit de Asociație, privitor la ajutorarea șomerilor, la care d. ALEXANDRESCU-ROMAN, secretarul general al ministerului muncii a promis tot sprijinul.

D. DUMITRU DUMITRESCU casierul central al organizației și d. CEZAR CERNATESCU cer ca pe viitor ajutorarea șomerilor funcționari particulari să se facă în fiecare lună, nu la Paște și la Crăciun cum a hotărît faimosul comitet central al șomajului, care s'a dovedit complet străin de nevoile mulțimii.

D. Gh. G. Dobrescu, Marcu Vasile și Nae Stoenescu sunt de părere de a se duce lupta pentru desființarea comitetului central al șomajului care prin dezinteresarea sa împinge clasa la disperare.

Medicină pentru toți

Vegetațiile genitale

Numite și papiloame veneriene, vegetațiile desvoltate pe organele genitale, la bărbat și femee, sunt niște creșcături cari interesează primul strat al pielii, anume epidermul. La început sunt mici și rotunde, mai târziu se măresc, în înălțime și în suprafață, încep să se dividă, se înmulțesc, se ramifică și fie că apar ca o conopidă, fie că iau aspectul crestei de cocoș. Desvoltarea acestor vegetații este cu atât mai mare, cu cât bolnavul își neglijează mai mult curățenia intimă a organelor genitale, sau dacă în acelaș timp cu ele, mai există și o altă boală genito-venerianâ, în special blenoragia. Nu se cunoaște până astăzi adevăratul microb producător al acestor vegetații: s'a crezut mult timp, în special în trecut, că vegetațiile ar fi de natură sifilitică, însă ulterior când sifilisul a fost bine studiat și n'a mai fost confundat cu alte boale, această idee a căzut. Apoi a venit rândul blenoragiei care a fost acuzată că ar produce vegetațiile: totuși sunt foarte multe cazuri de vegetații fără ca bolnavii să aibă blenoragie. Se pare că inflamațiile și supurațiile de lungă durată, neglijate, ale organelor genitale, ar crea un mediu favorabil desvoltării agentului producător de vegetații, care înplântându-se pe epiderm, ar putea fi transmis prin raporturile sexuale. Blenoragia în sine, nu joacă decât un rol ocazional și favorizant.

In comparație cu alte boale venerice, vegetațiile se transmit mai greu, dela om la om, însă ele se desvoltă uneori cu o mare ușurință la anumiți indivizi, oarecum predispuși pentru acest fel de boală. Unii au găsit totuș în câteva cazuri de vegetații un fel de spirocheta, ca agent producător, care însă diferă cu totul de cea a sifilisului.

Dacă vegetațiile sunt neglijate mult timp și mediul pe care s'au grefat, continuă a fi murdar, ele se inflamează accentuat, devin mai roșii, iar pielea de jur împrejur se înroșește deasemenea și se umflă; ulterior vegetațiile, din cauza inflamației, se pot răni, ulcera, și de aci posibilitatea unei infecții noi cari se poate supra-adăoga.

Vegetațiile se desvoltă deobicei la bărbat în șanțul organului genital extern; alteori pe prepuț, chiar pe gland sau chiar pe mucoasa canalului urinar, la intrare, putând să turbure de multeori însăși urinarea. Inmulțirea acestor vegetații este așa de mare și de întinsă uneori, în special la bolnavii neglijenți, încât întregul organ genital extern este transformat într'o adevărată massă de vegetații cu aspect de conopidă. Asemenea cazuri s'au observat mai cu seamă la indivizi cari trăesc într'o adevărată mizerie fiziologică și completă neglijență a sănătății lor.

La femei, sediul vegetațiilor este pe buzele mari și buzele mici ale vulvei, pe organul erectil, în pragul vaginului, la canalul urinar, și chiar în vagin, putându-se întinde până la gâtul mitrei. Uneori, desvoltarea lor este așa de rapidă încât este nevoe de o adevărată operație pentru a le suprima, căci poate acoperi întreaga regiune vulvară, regiunea din jurul anusului, întinzându-se chiar pe coape și fesse. Vegetațiile vulvare și peri-anale, în special, sunt întreținute și chiar desvoltate de mediul murdar al regiunei și prin însăși scurgerile vaginale abundente, ale femeii.

Vegetațiile pot fi turtite, cu baza de inplantație destul de mare, sau din contră, contactul loc cu epidermul se face prin mijlocirea unui picioruș subțire sau mai gros, care permite vegetației oarecare mișcare. Unele pot lua un aspect cornos, fiind destul de tari la pipăit.

Forma lor poate fi ca a unei creste de cocoș, alteori, când sunt mai multe, aglomerate și strânse între ele, iau aspectul unei conopide. Deobicei sunt nedureroase: însă când se inflamează pot produce mici secrețiuni sau chiar scurgeri urât mirositoare, devin dureroase, se rănesc producând mici însângerări și greutate în mers. Alteori produc local adevărate aczeme, sau gangrene cari pot perfora regiunea.

Câteodată pot dispare dela sine: s'au văzut micșorându-se mult la gravidele cari au născut, însă nu dispar complet. Alteori se refac cu multă ușurință și intensitate la acelaș individ.

Singurul tratament eficace al vegetațiilor genitale este cauterizarea, care se poate face fie prin medicamente caustice cari trebuesc prudent întrebuințate (acid azotic, acid sulfuric, acid acetic, acid fenic, nitrat de argint, potasă caustică, etc.), fie că se face un mic tratament chirurgical și anume se curetează regiunea prinsă de vegetații, iar bazele de inplantații ale lor trebuese bine cauterizate prin electricitate, pentru a se preveni recidivele.

Dr. Const. Chiriță

Intensificarea acțiunii sanitare
pentru salvarea satelor noastre

X

Organizarea de instituțiuni sanitare pe baze cooperatiste. Cazul pilduitor al cooperativei sanitare dela Gârbova (Sibiu).

Atât oficialitatea cât mai ales presa au atras — în repetate rânduri și cu insistență — atențiunea celor cari poartă pe umerii lor răspunderea guvernării asupra primejdiei care amenință sănătatea satelor noastre, decimate de sifilis, tuberculoză și alcoolism.

S'a repetat, cu toate ocaziunile, că organizarea de până eri a asistenței sanitare la sate constitue doar un simplu paleativ, de vreme ce un medic rural și acesta mizerabil retribuit avea sub supravegherea și îngrijirea sa câteva zeci de comune și sate risipite pe o suprafață vastă.

După cum era și firesc, acest medic, oricât de conștiincios ar fi fost în împlinirea îndatoririlor sale profesionale, nu putea vizita decât odată pe lună fiecare așezare omenească.

Or, câte nu se petrec în acest interval de timp în viața celui mai modest cătun!

Câte cazuri de maladii, cari asistate la timp ar fi putut fi vindecate, câte nașteri anormale, cari, lipsite de intervenția medicului, aduc moartea mamei și chiar a copilului nou născut.

Să nu mai vorbim de procentul de mortalitate infantilă pe care îl dau satele noastre!

APELUL SUVERANULUI

SUVERANUL nostru„ sesizat de această tragică situație, a atras — în diferite ocaziuni solemne — atențiunea guvernului pentru o mai deosebită grijă de sănătatea publică, știut fiind că un popor a cărui sănătate fizică lasă de dorit, nu poate răspunde eforturilor cari s'ar cere în ceasurile grele.

MASURI TARZII, DAR BINEVENITE

Guvernul actual a examinat problema în toată gravitatea ei abia anul acesta, după patru ani de guvernare.

Pentru a tenta pe medici să se ducă la sate, au fost sporite simțitor salariile. Atât ale medicilor de spitale cu circumscripție rurală, cât și ale medicilor de plasă.

In al doilea rând, ministerul sănătății a înmulțit numărul — așa de insuficient — a circumscripțiilor rurale.

O altă măsură, care va avea urmări din cele mai fericite, este aceia prin care toți medicii, farmaciștii și veterinarii militari își vor face, de-acum înainte, stagiul militar la sate.

APARE COOPERATIVA SANITARA

Inmulțirea medicilor la sate nu rezolva problema decât pe jumătate. Se impunea construirea de noui dispensare și spitale pentru a evita transportul bolnavilor, a căror stare necesita o urgentă internare, la distante prea mari.

Ministerul sănătății are în programul său construirea de noui așezăminte spitalicești, dar acest proect este în funcțiune de fonduri și timp.

Pentru a suplini acest neajuns, s'a recurs la sistemul cooperatist.

Se strâng, adică, mai multe comune și întemeează în centrul cel mai apropiat, o cooperativă sanitară și o casă de ocrotire — un fel de spital rural. Pentru strângerea fondurilor necesare, populația este înscrisă în mod obligator cu 100 lei de fiecare cap de familie. In afară de această contribuție, primăriile, prefecturile și ministerul sănătății mai alocă o subvenție fixă.

In schimbul contribuției de 100 lei săteanul obține asistență medicală în caz de boală sau accidente pentru fiecare membru al familiei.

Organizarea operei de asistență sanitară pe baze cooperative dă rezultate excelente.

Locuitorii satelor noastre își dau perfect de bine seamă de utilitatea așezămintelor spitalicești și-și dau cu bucurie obolul lor.

UN EXEMPLU PILDUITOR

Sistemul de organizare a operei sanitare pe baze cooperative a fost pus în aplicare, mai întâiu, în Ardeal.

Patru comune din județul Sibiu, Gârbova, Dobârca, Raciu și Carpeniș asociindu-se au clădit un spital rural în Gârbova.

Pentru realizarea spitalului s'a înscris în cooperativa sanitară din regiune peste 3000 țărani.

Rezultatul practic s'a văzut.

Țăranii din cele patru comune au spital la ei acasă. Și nu mai au nevoe să bată cu căruțele zeci de kilometri pentru a-și căuta sănătatea copiilor sau femeilor.

Sistemul cooperatist este promițător și în această direcțiune și nu vedem nici un inconvenient pentru a fi generalizat în toată țara, astăzi, când statul este neputincios din lipsă de mijloace financiare suficiente.

Cooperația dintre stat și particulari a dat în toate cazurile rezultate rodnice.

Și credem că dacă d. dr. Ion Costinescu, ministrul sănătății, ar acorda tot concursul înjghebării a cât mai numeroase cooperative sanitare, ar binemerita dela țară.

Ion Muche

Rubrica cititorilor

In atenția d-lui ministru Sassu

D. Vasile Moiș, din Capitală, comerciant, str. Nic. Golescu 11, ne trimite spre publicare următoarele:

In Sighet există un hotel ce se numește *„Coroana"*, proprietatea C.A.P.S-ului (Casa autonomă a pădurilor statului). Acest local a fost închiriat prin bună învoială (arendat) nu prin licitație publică, văduvei jidance SOLOMON GUTMAN, numai de formă, căci în fond hotelul este administrat de alt jidan fără răspundere, anume ROSENBERG. Felul cum gospodărește fiul lui Iuda un bun al Statului Român, se poate constata de ori ce anchetator sever din sub ordinele ministerului agriculturii, luând de bază în primul rând procesul verbal de anchetă al d-lui insp. g-ral silvic Dumitrescu Boldeni dela dir. reg. silvică din Cluj, care a cerut C.A.P.S-ului dela început rezilierea onerosului contract, jidanul neputând face față clauzelor contractuale privitor la plăți.

Intre timp, subsemnatul, care știam ce se petrece la Sighet, am propus C.A.P.S.-ului să-mi arendeze acest hotel în aceleași condițiuni, fiind solvabil și cu obligația expresă de a face și toate reparațiile necesare, întrucât hotelul astăzi a fost adus într'o stare de plâns, constituind o rușine față de străinii cehi și poloni, cari trec prin Sighet.

Dându-mi seama că la dir. C. A. P. S-ului nu este nimic de făcut, deși aveam promisiuni dela d. consilier Bunescu care a făcut totul ca să distrugă cloaca din Sighet, m'am gândit că este mult mai bine să mă conving personal. Nu m'am așteptat că la această casă autonomă mă aflu în fața unui stat în stat, căci C.A.P.S-ul avea la Sighet un cui adânc înfipt în a sabota tot ceia ce venea de sus de la centru, fără să se sinchisească de nimeni și acest cui nu era altul decât coada de topor anume DAN, șeful ocolului silvic din Sighet, din nenorocire ingineer, care consideră bunurile Statului moșia lui personală.

Trebuind să aranjez anumite chestiuni familiare, m'am dus la Sighet. Intâmplător m'am întâlnit cu d. cpt. de jand. Simionescu, în prezent pensionar, care la rugămintea mea de vechiu prieten, mi-a dat toate informațiile ce aveam, privitor la matrapazlâcurile acestui domn DAN, omul jidanilor din Sighet. Vrea să știe d. ministru Sassu ce birou are ex-excelența sa Dan la Sighet? Mai luxos ca cel ministerial.

Intrebându-l de contractul cu hotelul, mi-a explicat condițiunile, după care eu am întrebat: „Pentru ce jidanul de 15 ani de zile nu a fost în stare până astăzi să-și îndeplinească condițiile contractuale, uzând și stricând, sau să pună cel puțin la zid o cărămidă, de ochii lumii"? Dacă ar fi fost nu Mois Vasile, ci Rosenberg, Schwartz, Fuchs, Goldștein, etc., poate m'ar fi poftit și la o cafea ba și la o lulea de tutun. Informându-mă mai de aproape, am mai aflat că jidanul având restanță de plată, o sumă de peste 200.000 lei numai din chirii, i s'a pus sechestru asigurător pe averea ce n'o are, fără ca d. Dan să facă ceiace cere legea. Mobilierul a fost evaluat la 500,000 lei, când în realitate nu valorează nici pe sfert.

Deci, domnule ministru, mă adresez domniei-voastre, nu ca șef al d-lui Dan, ci ca șef al dreptății ce-o deținеți asupra celor 18 milioane de români, să ordonați o anchetă severă, anulându-se imediat contractul jidanului, ținerea unei noi licitații cu prescripțiile legale, la care licitație să fie admiși numai români, fără jidani sau minoritari, căci suntem sătui de cele 450 magazine jidovești și nici unul românesc.

Aceasta o cere interesele țării la graniță, celace sunt sigur că se vor găsi destui români candidați, care dimpreună cu copiii lor să treacă apoi la românizarea atât a comerțului cât și a orașelor pline de străini.

Diverse

In Așezământul pentru ocrtoirea orbilor din Cluj, calea Regele Carol II nr. 25, se primesc pentru educație și învățământ copii orbi (numai băeți) în etate de 7—12 ani, educabili și sănătoși. Cererile timbrate legal, însoțite de actul de naștere, certificatul medical și cerficatul de paupertate (sărăcie), se adresează Așezământului pentru ocrotirea orbilor din Cluj, calea Regele Carol II nr. 25.

*

COMISIUNEA de igienă industrială și de salubritate edilitară a fots convocată pentru astăzi la orele 5 d. a. la ministerul sănătății.

Invităm pe d-nii din comisiune să examineze de aproape situația femeilor muncitoare din industria textilă, care mai toată este în mâna jidanilor.

*

DUMINICĂ dim., la orele 10, s'a ținut la sediul Casei Negustorilor adunarea comitetului corporațiilor comerciale și industriale, sub președinția d-lui IOAN PUICĂ, mare comerciant.

Comitetul a luat apoi în discuție proectul de lege al muncei naționale.

Adunarea generală a asociației
diplomaților academiei de studii cooperatiste

Eri dimineață a avut loc adunarea generală a Asociației generale a diplomaților academiei de studii cooperatiste, în palatul băncii Centrale Cooperative, la care au participat un număr însemnat de membri.

Adunarea a luat în desbatere darea de seamă a comitetului central pe anul 1936 precum și a Cercului de studii cooperatiste „ADAC" pe același interval de timp.

S'a trecut apoi la situația materială atât a Asociației, cât și a Cercului de studii, avizându-se la unele măsuri de ordin general, pentru progresul ambelor instituții pe ogorul cooperației.

Adunarea s'a ocupat deasemenea de soarta diplomaților cât și a viitorilor diplomați ai academiei de studii cooperatiste, în ce privește rolul lor în mișcarea cooperației, hotărându-se a se veghea de aproape pentru aplicarea legii de organizarea cooperației, referitoare atât a drepturilor câștigate prin activitatea desfășurată de Asociație, cât și a raporturilor normale cu instituțiile Centrale Cooperative păstrând astfel o continuitate pentru desvoltarea mișcării cooperatiste. Adunarea s'a mai ocupat apoi de situația Academiei de studii cooperatiste, care încă nu și-a întocmit regulamentul de funcționare, deși s'a instituit de către d. ministru Negură o comisiune care să lucreze în acest scop.

S'au examinat celelalte chestiuni dela ordinea de zi destul de mare, și din cauza timpului prea înaintat, restul punctelor din program s'au amânat până la 9 Mai, când va avea loc o nouă adunare generală în continuare și când se va face și alegerea comitetului Asociației și Cercului de studii „ADAC".

O cooperativă cu adevărat românească
—Cooperativa „Unirea Vrancei" din Focșani—

FOCȘANI, 25. — De foarte multe ori cooperativele nu-și ajung scopul pentru care au fost create fie din cauza lipsei de pricepere sau a indolenței conducătorilor săi, fie din cauza lipsei de ajutor din partea autorităților. Intotdeauna însă orice instituție particulară sau de stat ai cărei conducători pun mai presus de interesele lor personale pe cel al instituției în fruntea cărora se află, este exclus ca acea cooperativă, societate sau bancă să nu meargă înainte pe un drum ce-i asigură tot succesul.

Regiunea noastră fiind una dintre cele mai bogate în podgorii, are multe cooperative viticole, însă toate au dat rezultate mulțumitoare.

Cea mai mare cooperativă din județul Putna e Cooperativa „Unirea Vrancei" cu sediul central la Focșani și cu încă câteva sucursale în principalele puncte viticole din județ. Inființată de aproape 2 ani Cooperativa „Unirea Vrancei" și-a câpătat toată încrederea putnenilor reușind să-și cumpere o frumoasă clădire și o pivniță cu o capacitate de 40 vagoane din care 30 budane gorun și 10 cisterne de sticlă. Nu trebuie să uităm de a adăuga că mai are mai multe secții de cereale, mărfuri, vinuri și de exploatare forestieră.

Dacă astăzi cooperativa „Unirea Vrancei" are un capital de câteva milioane și este în stare să ofere foarte multe posibilități membrilor săi, acestea se datoresc consiliului de administrație format de d-nii: preot Neculai Mihail-Nărtupa președinte, avocat D. Neagu vice-președ., senator Neculai Jecheanu directorul cooperativei, Teodor Păslaru, Șt. Dantiș, I. I. Neagu, I. Istrati, Șt. Costin, C. Petrache, Ion Mehedinț, Ion Postelnicu, consilieri.

Nu putem încheea articolul acesta în care elogiem o activitate românească fără a pomeni și de d-nii: I. Mihnea, directorul technic al cooperativei, Gică Nicolau un cunoscut și distins podgorean, administratorul cooperativei, Neculai Damian, preotul V. Țiboca, etc.

Cu ocazia inaugurării noului local al cooperativei din str. Virgulei 22 care va avea loc în ultima decadă a lunei Mai în prezența d-lui ministru Negură și a încă câtorva personalități, vom da un reportaj mai amănunțit.

Ioan N. Donescu

JUDECATORIA MIXTA LUGOJ, SECȚIA C. F.
No. 2964/937 c. f.

DECIZIUNE

In cauza radierii mențiunei de asanare din cf. No. 1936 Lugojul-German a debitoarei Terezia Singer se fixează termen pe ziua de *28 Mai 1937, ora 9 a. m. Camera Nr. 14*, la care toși creditorii interesați sunt citați.

Lugoj, la 1 Aprilie 1937.

Dr. Albulescu mp. șef judecător, *Raf I. Negru* mp. dir. de cf.

Pentru conformitate
Impiegată *Indesciframbilă.*

Solemnitatea dela biserica „Sf. Alexandru-Colentina

Ieri 25 Aprilie, între orele 9—12 a avut loc solemnitatea deschiderii Bisericii „Sf. Alexandru-Colentina", ce s'a construit pe str. Gherase nr. 17.

A oficiat p. c. arhimandrit mitrofor Efrem Enăcescu, înconjurat de un sobor de preoți.

Biserica a fost începută în vara anului 1935 și s'a făcut cu contribuția enoriașilor și a primăriei municipiului București.

Expoziția anuală
de ouă incondeiate

Sub auspiciile ministerului educației naționale, s'a deschis eri 25 Aprilie, orele 11 dimineața, expoziția anuală de ouă încondeiate, păpuși și costume naționale, din toate regiunile țării.

Expoziția la care își dă colaborarea Asociația Educația Menageră, s'a deschis în sala Ileana dela librăria „Cartea Românească".

Își scotea pantofii de câteva ori pe zi

Chinuită de dureri reumatice 20 de ani

Inchipuiți-vă numai cât trebuie să fi suferit această doamnă timp de 20 de ani — cât trebuie s'o fi torturat durerile reumatice, dacă ea își scotea ghetele de câteva ori pe zi, căutând zadarnic să-și aline durerile. Apoi închipuiți-vă cât trebuie să fi fost de fericită când descoperi un remediu cu sărurile Kruschen care o scăpă de chinuri. Iată ce ne scrie ea:

„Am luat sărurile Kruschen vreo patru ani, fără întrerupere. Timp de 20 de ani am trecut prin chinurile iadului, din cauza durerilor de picioare. De multe ori scoteam pantofii de câteva ori pe zi și adesea îmi lăsam picioarele cu totul libere mai multă vreme, atât de violente erau durerile. Acum îmbrac ghetele dimineața și nu le scot decât seara la culcare. Nu pot să laud îndeajuns eficacitatea sărurilor Kruschen. Numai acei ce au suferit de dureri de picioare își pot da seama ce înseamnă să nu le mai ai". — (D-na) E. A.

Acele dureri reumatice insuportabile, care vă chinuiesc până la disperare, provin din depozitarea la încheieturi a unor cristale de acid uric, ascuțite ca acul. Sărurile Kruschen dizolvă aceste cristale dureroase, eliminându-le îndată din organism.

De vânzare la farmacii și drogherii. Flaconul mare Lei 95. Flaconul mic Lei 60.

Cu ocazia mutărei

faceți **economie**

de **40%**

la curentul electric, înlocuind becurile forma lumânare cu noile becuri

TUNGSRAM

Krypton

și cele obișnuite cu becurile

TUNGSRAM D

cu filament în spirală dublă.

Pe urmele lui Udet

Să fie permanentizat
serviciul de propagandă misionară!

Intr'unul din numerele noastre trecute, arătam că serviciul de propagandă anti-stilistă a fost prelungit pentru încă un an de zile.

Noi nu facem altceva, decât să arătăm obiectiv, măsurile ministerului de Culte şi să ne abţinem dela orice comentariu.

O scrisoare însă primită dela un preot din provincii bântuite de stilişti ne-a obligat să dăm răspuns următoarei întrebări:

Ministerul Cultelor s'a înfiinţat oare pe termen limitat, dacă a ţinut să stabilească propaganda misionară la un an, contra pericolului sectant şi schismatic care e continuu şi permanent?

DE CE NUMAI UN AN?

Această întrebare iscă prin cel mai simplu raţionament concluzii sumbre.

De ce pentru un an numai, să fie prelungit serviciul de propagandă misionară al ministerului Cultelor?

S'a dovedit ineficace?

Odată cu încetarea lui se vor cumini agitatorii cari de-abia aşteaptă să reia o poziţie pe care ortodoxia o părăseşte abdicând?

Se va termina oare la anul tot desmăţul sectant şi lupta desperată pe care anarhia o dă contra ortodoxiei nu va mai fi?

NU CREDEM!

Atunci poate n'a dat rezultate fericite această ofensivă de recâştigare a unor poziţii ce deveniseră pierdute pentru ortodoxie?

Bilanţul acestei cruciade este mai mult decât fericit; dezastrul lui, va fi odată cu încetarea ofensivei, odată cu strângerea de pe drumuri a zăbavnicilor în lucrul Domnului iar apărarea Bisericii lăsată în grija misionarismului din baioneta jandarmilor.

Fiindcă, iar se vor găsi instigatori; iar, visul cel urât acum, Albineţii, va fi transpus într'o realitate crudă şi reeditări sângeroase.

VREM

Vrem PERMANENTIZAREA serviciului de propagandă misionară!

Asta e credem şi raţiunea unui minister de Culte, care se vrea ortodox şi este într'o ţară ortodoxă.

Verificarea s'a făcut: şi a necesităţii serviciului, DAR MAI MULT A ZELULUI ŞI PRICEPERII MISIONARILOR.

Părintele GH. NECULCEA Iaşi şi misionarii săi, trebuesc susţinuţi FARA INCETARE şi INCURAJAŢI NELIMITAT DE MINISTERUL DE CULTE!

Fiindcă el i-a înfiinţat, luându-şi prin asta responsabilitatea apărării Bisericii de către stat.

Dacă-l limitează, toată creştinătatea acestei ţări va întocmi la sfârşitul acestei guvernări, acelaş şi acelaş bilanţ dezastruos făcut până acuma la ministerul Cultelor!

Vrea ministrul aceasta?!

Cum frustează statul,
contrabandiştii jidani din Sighet

SIGHET, 25. — Pentru a curma contrabandele jidanilor din Maramureş este nevoe de controluri severe în toate părţile şi ca toţi funcţionarii să fie demni de serviciul pe care-l deţin. Jidanii ce e drept aduc marfă multă, dar tot odată caută prin toate mijloacele, ca să scape de neplăcerile ce s'ar ivi printr'un eventual control. Spre a masca aceste contrabande în Martie c. la vama Sighet, la o licitaţie publică ţinută pentru vinderea tuturor mărfurilor confiscate dela contrabandişti, cu toate că în ace zi era cea mai mare sărbătoare jidovească, s'au prezentat negustorii jidani din Sighet: Solomon Şchomblum, Maier Katz, Iosif Ioanovits, Solomon Herman, M. Moscovici, B. Tesler, A. Pasternac, Roth Hibl, D. Fried, Bichenşpein Tib., I. Fischman, Anton Dolci, Eugen Fuchs, Egher Mano, I. Kaufman, Ernest Şteimetz, etc. şi Aron Friedman din Satu Mare, au cumpărat mărfurile pe un preţ de trei ori mai mare decât preţul de strigare, fiindcă fiecare jidan voia să aibă mărfuri cât mai multe. Spre a avea facturi oficiale, Statul a câştigat mult, dar jidanii vor câştiga şi mai mult. De ce s'au oferit preţuri aşa de mari, când în prăvălie sunt nevoiţi să le vândă cu un preţ cu mult mai mic, decât preţul de cumpărare? De ce aceşti jidani răspund cu atâta bucurie la ajutorarea statului român? Aceasta o fac în interesul lor, ca să aibă în tot timpul facturi oficiale pentru a justifica mărfurile de contrabandă pe care le introduc în prăvălie. In tot timpul caută pe toate căile să scape de articolele legii. Suntem siguri că dacă li se va face control peste câtiva ani, vor prezenta toate facturile oficiale date de vama Sighet în Martie crt. Aceşti comercianţi n'au nici un registru după care organele de control să se orienteze asupra mărfii vândute. Autorităţile vamale şi grănicereşti trebuie să intervină la cei în drept ca să se introducă registre după care să se facă controlul tuturor mărfurilor intrate şi ieşite din prăvălie.

Cât timp va dura starea aceasta nu se va putea face controlul mărfurilor nici odată şi nu se vor stârpi nici organizaţiunile contrabandiştilor jidani, mai ales când sunt sprijiniţi chiar de autorităţile româneşti. La percheziţiile făcute de d. inspector Banu, Cosăceanu şi căpitan Rădulescu, jidanii au ascuns mărfurile nejustificate sub podele, iar alţii le-au transportat cu trăsurie în altă parte. Sprijinitorii contrabandiştilor ar putea să fie descoperiţi foarte uşor de autorităţile în drept.

Coresp.

Academia de presă

Câteva interesante declaraţii făcute ziarului nostru de către d. Em. Antonescu, decanul facultăţii de drept, din Capitală

Chestiunea înfiinţării unei Academii de presă la noi, a format de câtva timp, obiectul unor discuţiuni interesante în gazetele noastre.

Curios de semnalat e faptul că ideia aceasta, a fost primită cu oarecare răceală, de către unii din ziariştii noştri.

Singur, d. Crevedia, a privit problema în toată seriozitatea ei, formulând câteva aprecieri foarte obiective.

Dar întrucât chestiunea înfiinţării unei şcoli superioare de jurnalistică la noi, se află în momentul de faţă numai în faza teoretică, am găsit nimerit să ne adresăm d-lui profesor EM. ANTONESCU, decanul facultăţii de drept din Capitală şi totodată iniţiatorul acestei şcoli.

— *„Cum vedeţi d-voastră, d-le decan, realizarea unei Academii de presă la noi, existentă deja în toate capitalele civilizate, Academie care după toate probabilităţile ar ridica mult nivelul intelectual şi moral al corpului ziaristic român"?*

Cu amabilitatea-i captivantă, d. profesor Antonescu a binevoit să ne dea următorul răspuns:

„Presa e singura breaslă care a rămas complect în haos. Rolul ce i-l dă societatea modernă de educatoare politică şi culturală impune o reorganizare complectă a acestei bresle.

Pe mine nu mă preocupă reorganizarea presei din punct de vedere politic — aceasta fiind datoria guvernelor să o facă — ci reorganizarea ei culturală. Când vrei să înveţi pe alţii e de cea mai elementară datorie să fii mai învăţat decât ei.

In acest sens s'a lucrat în toată lumea, la Paris, Londra, Peching, Moscova, etc.

Este drept că jurnalistica trăeşte prin talentele pe cari le au mulţi dintre gazetarii noştri, însă trebueşte şi o pregătire specială în direcţia aceasta.

Aşa după cum pictorul cu talent, cântăreţul înzestrat dela natură sau cismarul cu aptitudini minunate, continuă să înveţe, tot aşa şi pentru ziarist se cere o învăţătură permanentă, chiar atunci când el este dotat cu talent.

Cred că unui ziarist tânăr trebuie să i se facă un curs de istoria civilizaţiei, un curs de sociologie, de economie politică, de enciclopedie, pentru a cunoaşte structura juridică a societăţii, un curs de geografie, un altul de jurnalistică şi aşa mai departe.

Gândul meu, e să chem în afară de profesori de pe lângă specialităţile de mai sus şi ziarişti de seamă, ca să coopereze la ridicarea culturală a presei, în urma căreia va trebui să ajungem şi la o ridicare morală.

Am scris în capitalele ţărilor occidentale, unde există asemenea Academii, pentru a mi se trimete programe de lucru.

Aud că am fost atacat de cineva pentrucă am luat o iniţiativă atât de firească şi necesară.

Pentru asemenea domni nu am decât un singur răspuns: Când filosoful Pitagora a descoperit sistemul lui filosofic, de bucurie, a sacrificat 100 de boi. De atunci încoace, aproape 4.000 de ani, ori de câte ori cineva vine cu o ideie nouă, boii se agită de frica de a nu fi cumva sacrificaţi..."

In ceeace privesţe realizarea practică, d. profesor Antonescu ne-a declarat că 'n prezent studiază modalităţile cele mai adecuate pentru o cât mai potrivită realizare a unei Academii de presă.

Ne-am despărţit mulţumind distinsului nostru interlocutor, pentru interesantele d-sale declaraţii. Asupra creării unei Academii de presă la noi — acutalmente există atari instituţiuni de jurnalistică în Paris, Londra, Berlin, Aachen (Prusia), Ann Arbor (University, Michigan, (U.S.A.), Athena, Leipzig, New-York, Seattle (Washington) Lawrence (Kansas), Moscova, Peking, Chicago, etc. etc.

Vom reveni în curând, cu noi amănunte, problema prezentând o importanţă dintre cele mai mari.

Mihail Daneş

Informaţiuni

❖ **IN ARHIVA bibliotecii publice de la Leningrad, situată înlăuntrul cetăţii Petropavlovsk, s'a descoperit zilele acestea o ediţie din „DIVINA COMEDIE" a lui Dante, apărută la Veneţia în 1491. Volumul s'a păstrat într'o stare foarte bună.**

❖ *Marele stat major făcând o invitaţie specială U.N.A.L. (Uniunea naţională a foştilor luptători) de a lua parte la parada de 10 Mai, comitetul central a hotărît ca un număr de 10 secţiuni să defileze la paradă.*

In acest scop, eri Duminică, s'a făcut un exerciţiu de pas de defilare de către foştii luptători din U.N.A.L.

❖ Eri dimineaţă în cadrul unei solemnităţi religioase, s'a deschis pentru slujire, noul locaş de închinare creştin-ortodox, biserica Sf. Alexandru-Colentina din Capitală.

❖ *La „Casa negustorilor", a avut loc eri o adunare unde s'au discutat chestiuni de interes general al breslei.*

❖ Eri a avut loc la Giurgiu într'un cadru festiv, sfinţirea drapelului voluntarilor de război din jud. Vlaşca.

❖ **D. AL. SANDULESCU, preşedintele comitetului naţional-român al Inţelegerii de presă polono-român, a fost decorat cu ordinul „Polonia Restituta", în gradul de Mare Cruce ofiţer.**

❖ **DOMNII abonaţi sunt rugaţi ca la orice reclamaţie sau schimbare de adresă, să binevoiască a ne trimite eticheta cu care primesc ziarul, iar spre a fi prompt serviţi la reînoirea abonamentului să lipească pe cuponul mandatului poştal eticheta abonamentului expirat.**

Miliţienii roşii se predau naţionaliştilor

Vitoria, 26 (Rador). — *Agenţia Havas transmite:*

Operaţiile naţionaliştilor de pe frontul Biscaya au dus la cucerirea unei cantităţi foarte importante de material de războiu. La El Gueta, trupele naţionaliste au capturat un adevărat arsenal.

Acelaşi lucru se poate spune şi despre prizonieri, cari se predau în mâinile naţionaliştilor în grupuri numeroase. Numai într'un singur sector s'au predat peste 500 miliţieni ai guvernului.

Este pentru prima dată când naţionaliştii fac într'o singură zi un număr atât de mare de prizonieri.

Intâmplări din Capitală

SPANZURAT DIN CAUZA MIZERIEI

Ajutorul de şofeur Florea Nedeia de 26 ani de fel din com. Malu-Vlaşca, domiciliat în str. Şcoala Floreasca 30 din serviciul d-lui Jean Lettlër s'a spânzurat ieri în podul locuinţei stăpânului său.

Florea Nedeia a lăsat o scrisoare adresată familiei în care cere să nu i se facă autopsia şi arată că a recurs la funestul act din cauza mizeriei.

Cazul se cercetează de d. comisar şef Traian Ciobanu.

MOARTE SUBITA

In str. Teiul Doamnei n-rul 10 a încetat ieri subit din viaţă femeia Florica Cristea, de 32 ani, prostituată.

Circ. 9-a cercetează.

FAETON LOVIT DE UN TAXI

Ieri dimineaţă pe str. Popa Tatu, taxiul 12.807 B. condus de şofeurul D. V. Dobriţă a lovit în spate faetonul 2190. Calul a căzut pe trotuar, trântind cu capul de bordură pe funcţionarul comercial Mircea Petrişor, care trecea în acel moment pe stradă.

Accidentatul a fost internat la spitalul Brâncovenesc.

INJUNGHIAT DE UN DERBEDEU

In timp ce trecea aseară cu maşina pe str. Fălnari d. Alexian Ştefănescu din str. Morilor 1, a fost oprit de un grup de derbedei, cari barau drumul.

Coborând pentru a-i convinge să facă loc de trecere maşinii, în urma unui schimb de cuvinte a fost lovit în spate cu un cuţit de individul Rizeanu Tudor.

Rănitul a fost internat la sanatoriul Gerota iar agresorul arestat.

Suntem înconjuraţi de duşmani. Nu ne putem apăra sfântul pământ al Patriei, pe cari l-au frământat cu sângele lor atâtea generaţii de înaintaşi, decât restabilind între noi o unitate sufletească

Ca să fim puternici în afară, trebuie să fim, mai întâi, tari în interior. Să fim stăpâni la noi acasă. Or, stăpâni nu putem fi, fără să avem în mână toate izvoarele de bogăţie naţională ale ţării, de unde trebuie să scoatem pe jidani şi pe străini.

ROMANI ŞI ROMANCE! Stăpânirea aceasta o putem asigura pe cale liniştită, prin boicotul tuturor jidanilor şi străinilor aventurieri. Comandamentul ceasului de faţă este: NU INCURAJAŢI CU BANUL VOSTRU, DAT JIDANULUI ŞI VENETICULUI, ROBIA NOASTRA ECONOMICA!

Sufletul Ţării şi sărbătorirea lui A. C. Cuza

Continuăm să publicăm în aceste coloane toate adeziunile şi articolele omagiale cari ni s'au trimes pentru numărul festiv al „Poruncii Vremii", închinat lui A. C. Cuza, precum şi toate scrisorile şi telegramele primite cu prilejul sărbătoririi, de Duminecă 11 Aprilie, a d-lui A. C. Cuza, sărbătorire pe care sufletul românesc a transformat-o într'o grandioasă şi emoţionantă sărbătoare naţională.

Zeul neamului românesc: A. C. Cuza

Astăzi A. C. Cuza nu este sărbătorit numai de **„PORUNCA VREMII"** care a avut această frumoasă iniţiativă, ci de întreaga elită a naţionalismului românesc. Toată această elită cu sufletul cutremurat de o emoţionantă bucurie, se adună în această zi, pentru a-şi pleca creştetul în faţa acestui magnific apostol, care prin glasul său hotărît de energie a îndrumat destinele româneşti spre purul adevăr. Ajuns pe culmea celor 80 de ani este totuşi tânăr, vioi şi credinţa neamului în el este aşa de mare încât a devenit un mit, a devenit un zeu, un **zeu al poporului românesc.**

A. C. Cuza este singurul om al ţării, care a unit într'o singură **spiritualitate eroică, focul arzător al credinţei** cu **consecvenţa granitică a caracterului.** Intr'un timp când în ţara românească bântuia o cumplită anarhie sufletească şi materială, care a permis fraternizarea cu duşmanii cărora li se deschideau hotarele ţării, A. C. Cuza a început lupta de apărare a drepturilor românismului eroic. Inconjurat de toate părţile de duşmani, huilt, batjocorit şi calomniat fără cruţare n'a dat un milimetru înapoi, ci cu credinţă în adevăr a păşit senin înainte şi numai înainte.

Şeful spiritual de astăzi al naţionalismului din România — şef nediscutat şi venerat — era mereu înconjurat de tăcere şi indiferenţă. Dârz, consecvent, hotărît, cum l-am putut vedea o viaţă întreagă, nu s'a lăsat, ci înarmat cu o suverană încredere în puterea ideilor adevărate a lovit crunt în acei care nesocoteau drepturile unui neam întreg. Acest sbucium de martir n'a rămas însă fără rezultat. Asemenea unei melodii armonioase, ce face să îmblânzească sufletul celui mai brutal om, doctrina şi ideile lui A. C. Cuza au început a se strecura lin în sufletele românilor de bună credinţă. Poporul a început să-l înţeleagă şi acţiunea lui a cuprins ţara dela un capăt la altul, ca un vânt dulce de primăvară. In primele rânduri a venit tinerimea universitară, dând naştere la acea formidabilă mişcare eroică, din care s'a desprins cu încetul falangele luptei naţionaliste de astăzi.

Purtată cu sfinţenie şi credinţă, de generaţiile tinere, forţa divină a regenerării neamului a prins din zi în zi rădăcini tot mai adânci. In prezent coloanele oţelite ale naţionalismului aşteaptă numai un semn şi isbânda va fi a neamului. O ţară întreagă fără şovăire să-i aducă omagiul ei octogenarului şi totuşi tânărului A. C. Cuza. Alături de cei ce l-au urmat dela început în luptă, vin smeriţi în faţa lui copiii care au rătăcit, fără să-şi dea seama, pe drumuri sterpe. Patriarh, generali, profesori universitari, stau înclinaţi în faţa acestui monument al neamului românesc.

Poporul neînţelegător de eri vine şi cade astăzi în genunchi în faţa zeului său. Studenţimea care întotdeauna s'a hrănit spiritualmente din doctrina şi lecţiile sale, nu poate ca în această zi, să nu vină şi să depună şi ea îngenunchiată, simţitul său omagiu aceluia care a fost, este şi va fi deapururea părintele ei sufletesc.

Octavian Chiţoveanu
Comandant al „Centrului studenţesc lănicer", Iaşi

La cei 80 de ani ai lui A. C. Cuza

Sunt ani de atunci. Veşnic tânărul A. C. CUZA, patriarhul dârzeniei noastre româneşti, numără cu un deceniu mai puţin anii rectilini ai vieţii sale.

Venea din Iaşul patriarhal al gândurilor sale, cu toţi aceia care simţeau la fel ca el pentru ca la T. Severin să ceară achitarea lui Corneliu Zelea Codreanu.

Eram elev, totuşi înfruntând opreliştile masonului nostru director dela Carol, am fost printre primii în gară, tremurând de emoţie la apariţia trenului care aducea pe cel către care mă simţeam încă de copil legat până la moarte. Nu-l văzusem pe marele Apostol până atunci niciodată, dar auzindu-i glasul, eram în al 9-lea cer şi mai ales eram entuziasmat văzându-l cu ce hotărîre vorbeşte de biruinţa L. A. N. C-ului.

După achitare, trenul celor dela T. Severin a fost primit în gara noastră de câteva mii de tineri şi bătrâni care au manifestat îndelung pentru CUZA şi pentru victoria obţinută de el.

Şi aici pe peronul gării Craiova, tineri şi bătrâni, cu mâinile întinse spre cer, au jurat credinţă până la moarte conducătorului celei mai hotărîte mişcări pentru repunerea în drepturile ei firesti a naţiei noastre obidite.

Acesta mi-a fost primul jurământ. De el am legate atâtea amintiri, căci uitându-mă înapoi gândesc câţi au rămas consecvenţi jurămintelor? Câţi au trădat pe A. C. CUZA? Câţi s'au lepădat de el pentru ciolane şi pentru ambiţii personale? Caracterele însă înfruntând vitregia vremurilor au rămas alături de el şi astăzi asistă cu bucurie la triumful cauzei Cuziste.

Nebunii lui A. C. CUZA au reuşit să înebunească ţara. Peste tot, plaiurile româneşti sunt stăpânite aproape în întregime de credinţa Cuzistă. Toţi cei drepţi, hotăriţi şi cinstiţi sunt alături de el. Iar sfântul nostru A. C. CUZA poate fi mulţumit căci ţara întreagă simte la fel ca el şi că îi recunoaşte însfârşit dreptatea.

Noi cei tineri care în cadrul L. A. N. C-ului am învăţat să iubim şi să urâm, să stimăm şi să detestăm, să răsplătim şi să pedepsim, vom şti în ceasul suprem să punem de va fi nevoe la temelia ţării de mâine cinstită, dreaptă şi albastră ca seninul gândurilor lui A. C. Cuza, trupurile noastre pentru a face biruitoare mândrele noastre drapele tricolore cu svastica şi pentru a înfăptui visul acestui gigant luptător pentru Hristos, Rege şi Naţiune. Astfel ROMANIA ROMANILOR va fi o realitate, iar nu o ficţiune, Pentru a da marelui gânditor suprema satisfacţie, îngenunchem de la un capăt la altul al ţării, rugând pe bunul Dumnezeu să-i dea zile fericite şi să ni-l ţie mereu tânăr pentru a se putea bucura în ziua deplinei ISBANZI.

Ştefan Soceanu, Craiova

Telegrame primite de d. prof. A. C. Cuza

Sunt alături cu inima şi gândul întru sărbătorirea marelui nostru A. C. CUZA.

Traian Negoşanu
Avocat-Buzău

*

Prezent cu sufletul. Primiţi omagiul organizaţiei naţional-creştine pentru serbarea marelui patriarh A. C. CUZA.

Adam Ciurescu Belintz
Timiş

*

Se asociază cu bucurie la omagierea patriarhului naţionalismului românesc.

Biblioteca Petre Armencea
Brăila

*

Din admiraţia şi respectul ce-l purtăm patriarhului românismului, prof. A. C. CUZA, aducem omagiul nostru pentru lupta perseverentă purtată în decurs de 50 ani şi consecvenţei sale în cadrul doctrinei lansate pentru realizarea României Românilor şi izbăvirea poporului de jaful tuturor otrepelor aduse de toate vânturile lumii. Urăm marelui sărbătorit sănătate multă şi putere de muncă spre izbândă.

Cu cele mai distinse consideraţiuni,

Preot Vulpe, înv. Leonid Reniţa, Ion Iacubencu, Petre Gubată, Ag. Nacaliciuc
Hotin

*

Organizaţia partidului Naţional-Creştin din Calafat este cu sufletul alături de nădejdea neamului: A. C. CUZA.

Marin Miţa

ARO: MITSUKO cu Sessue Haya Kawa

Capitol şi Roxy: FEMEIA IN FRAC jurnal şi completare

Anchetele noastre în Năsăud

Cum sunt administrate averile grănicereşti

Aşa precum obştiile de răzeşi şi moşneni din Vechiul Regat au obţinut donaţiuni pentru virtuţi ostăşeşti dovedite în timp de războiu, tot astfel comunităţile din provincia de peste munţi, au isbutit să câştige în trecut, prin fapte eroice, fabuloase averi, din partea împăratului dela Viena, averi constând în masive păduroase şi păşune.

Asemenea comunităţi există în Transilvania trei: la Caransebeş, la Cluc şi — cea mai importantă — la Năsăud.

UN SCURT ISTORIC

Pe la mijlocul veacului al XVIII-lea, imperiul austro-ungar a înfiinţat pentru paza hotarelor lui, îndeosebi contra invaziunii turcilor, aşa numitele regimente „confiniare".

Incepând dela Năsăud şi până la Marea Adriatică, aceste regimente confiniare, numerotate dela 1 până la 30, îşi recrutau soldaţii, păzitori şi apărători de graniţă, din comunele limitrofe cu hotarele imperiului.

Toţi bărbaţii apţi pentru serviciul militar din acele comune erau înrolaţi pe timp de 12 ani, cu hrană şi îmbrăcăminte proprie.

Administraţia politică în teritoriile de unde se recrutau grănicerii s'a transformat în administraţie militară, aşa încât şi locuitorii neînrolaţi din fostele confinii militare erau supuşi ordinei şi disciplinei militare.

Suprafaţa comunităţii de averi dela Caransebeş este de 146 mii hectare.

Această proprietate privată a descendenţilor familiilor grănicereşti numără peste 45 mii de familii cu peste 150 mii suflete.

Familiile componente ale acestei comunităţi primesc în mod gratuit lemne de foc şi lemne de construcţie pentru trebuinţele lor proprii, se folosesc de toate produsele accesorii ale pădurilor şi de păşunatul alpin cu taxe reduse.

Conducerea comunităţii este încredinţată unei reprezentanţe alese de către toţi grănicerii din cele 94 comune, care reprezentanţă alege din sânul ei un consiliu de administraţie şi un preşedinte.

Comunitatea de avere din Cluc, expropriată pe vremuri de comitetul agrar, are circa 65 mii jugăre.

In sfârşit, cea mai de căpetenie, o formează comunitatea de avere din Năsăud, proprietarii fiind locuitorii din 44 comune fruntaşe româneşti.

Averile acestei comunităţi, cifrate la mai multe miliarde lei, trec — după dramatice peripeţii — în anul 1925, sub administraţia societăţii „Regna", cu sediul la Bistriţa, până atunci ele fiind chivernisite de către direcţiunea silvică de acolo, potrivit legii din 1890, creiată de regimul defunct austro-ungar.

Cu anul 1925 se închele un capitol sbuciumat în istoria acestor averi grănicereşti.

Nu vom stărui asupra lui.

Relevăm doar că el a însemnat în sânul celor 44 comune lupte înverşunate, mari şi numeroase sacrificii, pentru păstrarea bunurilor moştenite dela strămoşi, căci ungurii — prin regimul lor asupritor — au încercat prin toate mijloacele să li se răpească, întru cât nu puteau vedea cu ochi buni, cum ele asigurau acestui colţ de ţară românesc nu numai prosperitatea materială, ci şi propăşirea culturală, prin şcolile dela Năsăud, creiate cu grele eforturi şi de unde se ridicau generaţii luminate ce militau cu fervoare şi avânt pentru împlinirea visului milenar.

Uneltirile ungurilor au eşuat însă, graţie sufletului eroic al acestui ţinut şi operile acestea au rămas, constituind un important factor de progres şi civilizaţie, într'o năpăstuită parte a ţării.

Inscăunată, sub regim românesc, la administrarea acestor averi, soc. „Regna", ce a putut realiza aceasta, ce n'a realizat şi mai ales cu ce a păgubit ea aceste averi, vom vedea în numărul nostru de mâine.

G. C.

PRIMARIA MUNICIPIULUI BUCUREŞTI

Serviciul Licitaţiilor

Publicaţiunea Nr. 11

Nr. 237 — L din 24 Aprilie 1937

Se aduce la cunoştinţa celor interesaţi că în ziua de 13 Mai 1937, ora 11 jum. dim., se va ţine la Serviciul Licitaţiilor-Municipiu, str. V. Boerescu nr. 13, licitaţie publică, cu oferte închise şi sigilate, conf. L. C. P., pentru închirierea a 8 (opt) prăvălii şi 2 (două) apartamente din imobilul situat în str. Eugen Carada Nr. 9, proprietatea Primăriei Municipiului Bucureşti.

Termenul închirierei este de un an, adică până la 23 Aprilie 1938, iar garanţia provizorie pentru admitere la licitaţie este de 5 la sută din valoarea ofertei.

De chiriile iniţiale fixate de Primărie, de contractul tip, de condiţiunile speciale, etc., relative la aceste închirieri, cei interesaţi pot lua cunoştinţă la Serviciul Licitaţiilor, str. V. Boerescu Nr. 13, în zilele şi orele de birou.

p. Primar general
(ss) V. Vasilescu.

Şeful Serv. Licitaţii
Subdirector (ss) Nic. J. Sarru

Dentistul Em. Vasilovschi
S'a mutat în str. Ciprian Porumbescu 2 Cernăuţi
Consult de la orele 8—12 şi de la 3—7
Pentru studenţi şi funcţionari reduceri

Creştini
De sfintele sărbători ale Paştelui
Vizitaţi magazinul „CONSUMUL IMPERIAL" din strada Nicu Golescu 11 lângă Atheneu, unde veţi fi serviţi cu toate articolele de coloniale şi băuturi, cu cele mai reduse preţuri. Serviciul prompt şi la domiciliu. Telefon 3.37-05
VASILE MOIŞ

TECHNICA GENERALĂ
Inginer GH. CREŢU
Bucureşti I. — Strada Regală No. 16 — 18
TELEFON 3-25-04
INTREPRINDERI MECANICE, ELECTRICE, SANITARE ŞI DE INCALZIRI CENTRALE, RADIO, DEPOZIT DE MAŞINI ŞI MATERIALE ELECTRICE
CU PREŢURI CONVENABILE

Un Cămin gol?

Eram dezolaţi, nevasta mea şi eu, după nouă ani de căsătorie, de a vedea căminul nostru deşert. Căci desmierdările unui bun câine sau cântecele unui canar nu erau suficiente, la anumite ore, de a înveseli un interior. Trebuia să ne gândim la viitor. La drept vorbind nu îndrăzneam. Vă mărturisesc că amintirea unui „accident" din tinereţe mă urmărea. Mă temeam, copilul nostru să nu sufere, din această cauză. Medicul m'a liniştit prescriindu-mi o cură de PAGEOL. Avem un frumos copil, viguros. Şi acum în căminul nostru recunoscător Casei d-voastră avem raza de soare.

Georges T. Gaillac (Tarn)

Pageol-ul nu numai că face să înceteze orice scurgeri, dar el ucide în acelaş timp microbul, grozavul gonococ, gonind până în cele mai ascunse înfundături. Este o antisepsie de „jos în sus" totdeauna sigură, pe care el singur poate să o asigure. *Pageol* vindecă maladiile blenoragice, cistite, etc... chiar cele mai vechi.

La farmacii şi droguerii.

ULTIMA ORĂ

Concluziile politice ale alegerilor judeţene şi comunale

— Semnificaţia rezultatelor obţinute. Panica dela naţional-ţărăniști şi reacţiunea mişcării centriste şi a tineretului. Urmările în ceiace priveşte succesiunea. —

Rezultatele alegerilor comunale şi judeţene au pus într'o adevărată panică pe naţional-ţărăniştii. Popularitatea din care aceştia îşi făceau în trecut o platformă pentru revendicarea puterii se dovedeşte azi inexistentă.

In majoritatea alegerilor comunale — la oraşe aşa dar — partidul naţional-ţărănesc este bătut de guvern şi în foarte multe localităţi de unul din partidele de dreapta, de naţional-creştini mai cu deosebire. In alegerile judeţene, adică acolo unde votează toată masa alegătorilor din judeţ, ţărăniştii obţin rezultate dezastruoase. Aproape peste tot sunt majoraţi simţitor de naţional-creştini fără a mai vorbi de guvern care are rezultate mult superioare lor în toate judeţele.

Dar deosebit de faptul că în majoritatea localităţilor în cari s'au efectuat alegeri comunale, naţional-ţărăniştii au fost majoraţi de către unul din partidele de dreapta, şi că în mai toate judeţele rezultatele alegerilor judeţene sunt în acelaş sens — vorbind numai de lupta dintre partidele de opoziţie — situaţia este şi altcum dezastruoasă pentru partidul d-lui Ion Mihalache prin aceia că dacă socotim cuantumul de voturi obţinut de acest partid în raport cu acela obţinut de partidele ce militează pe linia naţionalismului, naţional-ţărăniştii abia reprezintă un 20 la sută din totalul voturilor faţă de 50% obţinute de partidele de dreapta.

CONCLUZIILE DE ORDIN POLITIC

Această realitate electorală impune concluziuni precise în ceiace priveşte indicaţia pentru Factorul Constituţional şi de aceia o seamă de fruntaşi naţional-ţărăniști, cari văd mai limpede situaţia sunt hotărîţi să tragă unele consecinţe cari anunţă o iminentă ruptură în partidul d-lui Ion Mihalache. Aceştia pretind că dezastrul din alegeri se datoreşte în întregime tendinţelor comuniste manifestate în ultimul timp de unii conducători ai acestui partid şi cer ori orientarea fermă şi pe faţă către o politică de centru ori purificarea partidului de toate elementele dubioase. Altcum centriştii vor pleca din partid. Coroborată cu miscarea tineretului, această atitudine este sortită să ducă la o clarificare fie prin excluderea dela orice rol de conducător a d-lui dr. N. Lupu, fie prin retragerea unui grup compact din partid care împreună cu tineretul vor merge să refacă partidul naţional-ţărănesc pe baze naţionale printr'o fuziune cu Frontul Românesc.

In acelaş timp, situaţia dominantă în simpatia maselor pe care o vădeşte partidul naţional-creştin, începe să producă un reviriment tot mai pronunţat atât în masele româneşti cât şi în ceiace priveşte posibilităţile unei formule de succesiune.

In orice caz este evident că voinţa ţării se pronunţă tot mai hotărît pentru o guvernare naţionalistă. Şi aceasta înseamnă respingerea netăgăduită a oricărei posibilităţi de guvernare naţional-ţărănistă.

P. B.

D-rul Lupu... ziditor de biserici!

D-rul Lupu a vorbit din nou. De astă dată s'a dus la Chişinău unde, tot din iniţiativa d-sale, dobitocul Pan. Halippa, al cărui frate ne înjură dela postul de radio sovietic, dela Tiraspol, — a închegat o coaliţie a forţelor democratice, în vederea alegerilor comunale dela 29 Aprilie. A închegat adică, un front popular al jidanilor şi comuniştilor din Chişinău. Or, cum este bine cunoscută starea de spirit anarhizantă şi comunizantă a populaţiei basarabene, — ne putem aştepta la orice surprize în urma încheerii acestui acord electoral.

In cadrul întrunirii ţinută acolo, d-rul Lupu iar s'a disculpat de acuzaţia că ar fi comunist, spunând, textual :

„Mi se spune că sunt bolşevic şi că primesc bani dela Moscova. E o calomnie ineptă. Eu nu sunt comunist, nici dărâmător, ci ziditor de biserici!"

Cu o asemenea logică, d-rul Lupu crede că a convins pe cineva că acuzaţiile grave cari i s'au adus, pot fi considerate ca gratuite. Oricât ar căuta d-rul Lupu, prin demagogia lui cunoscută, să ne spună că este... ziditor de biserici şi naţionalist, nimeni nu-l va crede, pentrucă faptele lui dovedesc contrariul.

Şi atunci, dece atâta nesinceritate? Dece nu ne spune: Sunt comunist, pentrucă aşa cred! Ca să ştim!

D-rul Lupu este unul dintre cei mai periculoşi agitatori comunişti care, pe deoparte, vrea să realizeze un Front popular, iar pe de alta, afirmă că e... naţionalist.

E bine pentru ţara aceasta care l-a suferit până acum, că are satisfacţia de a vedea această otreapă politicianistă pe marginea groapei.

Când va muri, noi propunem ca trupul lui să fie incinerat la Moscova...

Alte succese naţional-creştine în jud. Neamţ

La PETRICANI-NEAMŢ au avut loc alegeri comunale, cu următorul rezultat: liberalii 196 voturi (trei mandate), naţional-ţărăniştii 168 voturi (două mandate), NAŢIONAL-CREŞTINII 196 voturi (trei mandate), vaidiştii 28 voturi şi georgiştii 62 voturi.

In REDIU-NEAMŢ: liberalii 192 voturi (două mandate), naţional-ţărăniştii 82 voturi, NAŢIONAL-CREŞTINII 250 voturi (trei mandate) şi vaidiştii 65 voturi.

La SLOBOZIA-NEAMŢ: liberalii 90 voturi, naţional-ţărăniştii 135 voturi (două mandate) şi NATIONAL-CREŞTINII 156 voturi (trei mandate).

Cantonul Neufchatel din Elveţia s'a pronunţat pentru desfiinţarea partidului comunist

BERNA, 26 (Rador). — Populaţia cantonului Neufchatel s'a pronunţat ieri printr'un plebiscit, cu mare majoritate, în favoarea legii prin care se interzice activitatea pe teritoriul cantonului a partidului comunist şi tuturor organizaţiilor sale camuflate, cu caracter subversiv. Această lege a fost în prealabil acceptată de autorităţile legislative cantonale.

Vaporul comunist „Sanchez" atacat de vasele naţionaliste spaniole

Tanger, 26 (Rador). — *Agenţia Havas transmite:*

Ieri dimineaţă la ora 9, vaporul spaniol „Sanchez", care venea dela Cartajar, a lansat semnale S. O. S., arătând prin radio că este atacat de crucişetoarele naţionaliste „Canarias" şi „Baleares".

Nu peste mult, apelurile au încetat, înainte ca vaporul să-şi fi semnalat poziţia.

Anarhiştii din Bilbao au încercat o lovitură de stat

San Sebastian, 26 (Rador).— Agenţia D. N. B. află din sursă vrednică de încredere că în cursul nopţii de Vineri spre Sâmbătă, anarcho-sindicaliştii din Bilbao au încercat o lovitură de stat, pentru a pune mâna pe putere.

Separaţiştii basci au aflat însă la timp de complot şi au reuşit să dezarmeze pe rebeli. O sută şi douăzeci de anarchişti au fost împuşcaţi imediat după o judecată sumară.

Rezultatul unei alegeri parţiale în Franţa

Paris, 26 (Rador). — *La alegerile parţiale ţinute ieri la Sete s'a declarat balotaj între candidatul socialist Jules Moch, secretar general al preşedinţiei de consiliu, care a întrunit 5.240 voturi, şi candidatul comunist, care are 2.292 voturi.*

Importantele declaraţi ale d-lui N. Titulescu cu privire la relaţiile externe ale României

D. N. Titulescu, fostul ministru de afaceri străine, a făcut ziarului „Universul" foarte importante declaraţiuni cu privire la raporturile României cu străinătatea, cât timp d-sa a fost conducătorul politicii noastre externe.

ATITUDINEA FAŢA DE ITALIA

Astfel la întrebarea ce se referea la atitudinea d-sale faţă de Italia şi la imputările ce i s'au adus în această privinţă d. N. Titulescu a dat următorul răspuns:

— Afirmarea că aş fi tratat pe italieni drept sălbateci, este o pură calomnie. Vă voi da imediat dovezile şi vă voi explica pentru ce nu le-am dat până astăzi publicităţii.

Mai întâi întreb: Poate un om vorbi despre Italia aşa cum am vorbit şi aşa cum reiese din procesele-verbale ale Societăţii Naţiunilor din 26 Iunie 1936 şi trata apoi pe italieni drept sălbateci, la 1 Iulie?

Când am aflat că totuşi o asemenea versiune s'a acreditat şi că ea a avut un adânc ecou în presa italiană, am voit să public imediat o desmintire.

Desmintirea trebuia să fie bazată pe constatările colegilor mei: ministrul de afaceri străine al Turciei, d. Tevfic Rustu Aras, ministrul de afaceri străine al Cehoslovaciei, d. Krofta, miniştrii Greciei, d-nii Mavrudi şi Politis, ministrul Iugoslaviei, d. Purici. Sunt în posesiunea acestor documente cari confirmă cum s'au petrecut faptele în şedinţa dela 1 Iulie 1936.

Ele sunt toate analoage.

Voi cita de pildă un extras din scrisoarea adresată mie la 5 Iulie 1936 de d-nii Mavrudi şi Politis în numele lor personal şi în calitatea lor de delegaţi la Adunarea Societăţii Naţiunilor :

„Dat fiind că am fost prezenţi la şedinţa Adunării dela 1 Iulie, putem atesta că la nici un moment şi sub nici o formă n'aţi pus în cauză Italia sau pe cetăţenii ei. Aţi exercitat pur şi simplu dreptul natural al oricărui delegat de a cere preşedintelui să nu permită tribunelor de a turbura desbaterile Adunării.

„Este de altfel de notorietate publică, că departe de a fi ostil Italiei dvs. nutriţi faţă de dânsa cea mai sinceră simpatie şi că nu lipsiţi de a exprima în mod public sentimentele dvs. ori de câte ori se prezintă ocazia. Astfel ne-a fost dat să ascultăm la şedinţa consiliului de Vineri 26 Iunie discursul foarte călduros ce aţi pronunţat la adresa Italiei.

„In consecinţă nu putem decât să deplângem atacurile presei italiene contra dvs. pentrucă le considerăm nedrepte şi absolut nefundate".

In momentul când voiam să public desmintirea mea bazată pe constatările colegilor mei, cari repet sunt toate analoage, am fost obiectul unor atacuri de aşa natură încât sentimentul meu de demnitate mi-a poruncit să tac. A fost dureros pentru mine să tac, dar nu puteam face altfel. Am pus însă în curent telegrafic guvernul român despre situaţia adevărată. La rândul său d. ministru Lugojanu a comunicat-o contelui Ciano.

Pricep hipersensibilitatea presei italiene, bazată pe convingerea că aşi fi tratat pe italieni drept sălbateci. Sunt convins că şi presa italiană va pricepe că sunt anume a-

D. N. TITULESCU

tacuri la cari nu se poate răspunde, decât după ce vremea trece şi rănile se închid.

Vă asigur că nu mai păstrez nici o amintire urită de pe urma acestui incident şi că sentimentele de caldă amiciţie faţă de Italia au rămas neclintite.

RAPORTURILE ROMANO- GERMANE ŞI ROMANO-SOVIETICE

„Lămurirea acestui incident, după un interval de aproape un an ,dovedeşte că ştiu să rabd. Şi ştiu să rabd pentrucă am credinţa că, dacă am dreptate, va suna întotdeauna ceasul ei precum şi acel al explicaţiunilor pe urma cărora ea reese biruitoare.

Astfel prezic că, atunci când va suna ceasul explicaţiunilor politicei ce am dus cu privire la raporturile româno-germane şi ceasul explicaţiunilor politicei ce am dus cu privire la raporturile româno-ruse, se va vedea nu numai că am considerat amiciţia Germaniei şi a U. R. S. S. necesare României, dar că nu am pregetat de a face ceeace trebue pentru a câştiga pe cea dintâi şi nu am sacrificat nici un interes naţional pentru a dobândi pe cea de a doua.

Şi aci am mers mereu pe linia dreaptă a interesului pur românesc. Dar, să nu anticipăm".

Se cântă „Internaţionala"

In alegerile comunale şi judeţene din Iaşi, partidul naţional-ţărănesc a făcut tovărăşie cu jidanii şi comuniştii. Discutabilul succes din capitala Moldovei se explică prin aceste criminale împerecherei politice : „UNIVERSUL" de astăzi spune: „ALEGATORII EVREI AU VOTAT CU NAŢIONAL-ŢARANIŞTII". Inconştienţa naţional-ţărănistă a mers însă mult mai departe. Iată ce scrie, de asemenea, tot „UNIVERSUL" de astăzi:

— „Un alt fapt ce trebue remarcat este că naţional-ţărăniştii au avut votul alegătorilor de extrema stângă. Cele petrecute la secţia de votare dela şcoala primară „Ana Conta Kernbach" sunt concludente. După despuierea scrutinului un grup numeros de alegători comunişti au cântat „INTERNAŢIONALA" şi au manifestat sgomotos".

Inţelegerea dintre naţional-ţărănişti şi comunişti este astfel un fapt pe deplin dovedit. Deoparte jidanii, de cealaltă comuniştii, iată politica de trădare a intereselor naţionale, dusă de partidul d-lui Ion Mihalache.

Sprijinul nemărginit pe care-l dă presa jidovească partidului naţional-ţărănesc are în vedere tocmai această înţelegere a partizanilor d-lui Ion Mihalache cu jidanii şi comuniştii.

Astăzi se cântă „Internaţionala", dar mâine vom vedea alcătuirea sovietelor bolşevice, cari se vor substitui autorităţii de stat. Românii să fie atenţi la ceeace le pregăteşte partidul naţional-ţărănesc.

Grupul „H" se agită

Sâmbătă seara a avut loc o tainică adunare a membrilor grupului „H".

La această consfătuire, convocată în cel mai mare secret, au participat între alţii, d-nii Ion Inculeţ şi Petre Bejan. S'au discutat rezultatele ultimelor alegeri comunale. Grupul „H" s'a declarat împotriva d-lui D. Iuca, fostul ministru de Interne, care a fixat aceste alegeri, din care partidul liberal a ieşit complet înfrânt.

In urma acestei consfătuiri, se spune că se va face un demers pe lângă d. Gheorghe Tătărăscu, preşedintele consiliului, pentru amânarea sine die, a alegerilor comunale şi judeţene, neefectuate încă.

pronunţatnrdl mţ wydmfwdm

Ştiri şi polemici

In ultimul moment ni se comunică dela autoritatea competentă că, în urma reportajului nostru de ieri prin care relevam greşala Ministerului Muncii de a fi aprobat ca Sâmbăta Patimilor să fie decretată sărbătoare legală comunistă (1 Mai) cu cârnaţi, pelin şi lăutari la iarbă verde, d. Ion Nistor, ministrul muncii ar fi revenit, anulând aprobarea dată.

Aşteptăm comunicarea oficială. Şi suspendăm pentru azi campania pe care o începusem, împotriva sfidării Bisericii noastre şi transformării României în stat comunist.

*

DIN CAUZA ploilor căzute în ultimele zile, apele Dunării s'au revărsat în regiunea Calafat.

Au fost inundate mari întinderi de fânețe şi islazuri ale comunelor : Calafat, Ciuperceni, Smârdan, Tunari, Desa, Biscu, Basarabi, Hunia, Maglavit, Goleni, Fântâna Banului, Cetate, etc.

De asemeni, au fost inundate peste 1000 ha. arătură de porumb din comunele Ciupercenii Noui, Ciupercenii Vechi şi Desa.

Muncile de primăvară pe islazuri şi ogoare nu se pot efectua, deoarece terenurile sunt sub apă.

*

LA CHIŞINAU s'a ţinut ieri o adunare naţional-ţărănistă, la care a participat şi doctorul Lupu.

Cel ce se visează conducător de „Front popular" în România, duhnind de rachiu, a declarat, că vrea să trăiască 90 de ani, ca să înfăptuiască ceeace gândeşte.

...Să înfăptuiască sau să bea rachiu ?

*

AZI se vor ţine la Braşov examene de limba română pentru funcţionarii minoritari.

CU PRILEJUL alegerilor comunale din Vaslui, biroul electoral a constatat următoarele cifre: liberalii 1315; naţional-ţărăniştii 936; naţional-creştinii 458; georgiştii 125.

*

Ni se spune că în urma intervenţiei d-lui dr. Lupu (politicianul, nu profesorul) la spitalul gardienilor, ar fi fost numit medic, jidanul dr. BLAZIAN-IZRAILOVICI.

Suntem în plină însufleţire naţionalistă şi numim jidani în funcţiunile publice? Şi încă ce jidani, dintre cei mai periculoşi şi deochiaţi?

Aşteptăm o precizare. Fiindcă prea ni se pare de oaie, batjocura aceasta!

Atât pentru astăzi.

*

Urmăriţi în pagina 1-a, sub titlul: GANGSTERII LA LUCRU! demascarea oribilei panamale a nerusinatului pirat SAMY MARGULIES.

*

IERI a avut loc în toată ţara inaugurarea programului de lucru al muncii de folos obştesc.

In Capitală festivitatea s'a desfăşurat în faţa a peste 2600 de tineri premilitari şi în prezenţa d-lor: gen. Alimănescu, colonel Mladian, comandantul pregătirii premilitare, maior Georgescu, Gh. Pop, lt. Popa, etc.

Ministerele, cultelor şi educaţiei naţionale şi-au trimis ca reprezentanţi pe păr. Partenie şi d. Şoimescu.

PREDEAL, 6 (prin telefon).— *De câteva zile, temperatura este iarăş în scădere.*

Astăzi dimineată a început să ningă, acoperind toate împrejurimile Predealului.

Pe Clăbucet şi Susaiu, zăpada s'a depus într'un strat de 30 centimetri.

*

Aseară, la ora 8,20, a părăsit Capitala, cu întreaga suită, d. I. Beck, ministrul de externe al Poloniei, îndreptându-se spre Varşovia.

Pe peronul gării, la plecare, erau d-nii V. Antonescu, V. Bădulescu, G. Marinescu, Al. G. Săndulescu, Al. Duiliu Zamfirescu, Grigorcea, Creţeanu, E. Paraschivescu, Arcisewsky, Raoul Anastasiu, Em. Ciuceanu, Gh. Moţăţeanu, V. Parisianu.

D-na Victor Antonescu, la pornirea trenului a oferit d-nei Beck un splendid buchet de flori.

Până la frontieră d. Beck a fost însoţit de d-nii Arcisewsky, Kowalewsky şi Elefterescu.

*

ZIARUL „DIMINEAŢA" falsifică din nou rezultatul alegerilor. Intr'un reportaj care vrea să fie o interpretare a votului dela Iaşi, ziarul lui Kalman spune că naţional-creştinii au obţinut în judeţ 11.000 voturi. In altă rubrică a aceluiaşi ziar, pitite pe undeva dosnic, găsim adevăratul număr de voturi luate de naţional-creştini: 12.725. Idioţii se contrazic chiar în gazeta lor !

*

INCEPAND de azi, instanţele judiciare au luat vacanţă; nu se mai judecă decât procesele cu caracter urgent.

Arhivele tribunalului lucrează însă după amiază dela ora 12 în sus, iar cele ale Curţii de apel şi Casaţie dimineaţa.

*

TOT „DIMINEAŢA" vorbeşte de lipsa de popularitate a d-lui A. C. Cuza în oraşul Iaşi. „Dimineaţa" nu vrea să rostească însă sângerosul adevăr: 70% din populaţia oraşului Iaşi e jidovească.

*

ASEARA a avut loc a importantă consfătuire, după plecarea d-lui Beck, între d-nii G. Tătărăscu, preşedintele consiliului de miniştri şi V. Antonescu, ministru de externe.

*

D. D. ALIMANEŞTEANU subsecretar la ministerul de Finanţe a primit azi dimineaţă pe d. FENTENER VAN VISSINGEN, preşedintele Camerei de comerţ internaţională.

D. Van Vissingen a făcut deasemenea vizite de curtoazie d-lui Valeriu Popp ministrul industriei şi comerţului şi d-lui Victor Bădulescu subsecretar de stat la ministerul afacerilor străine.

*

ERI au avut loc alegeri judeţene în jud. Neamţ.

S'au obţinut următoarele rezultate:

LIBERALII : 9412; ŢARANIŞTII 6016; NAŢIONAL-CREŞTINII : 5669 ; GEORGIŞTII: 3086.

Reţineţi din vreme la depozitarul dv.
FESTIVUL „PORUNCII" DE SFT. PAŞTE
cu cea mai senzaţională, sugestivă şi documentată analiză ce s'a făcut până azi în ziaristica din România, judaismului universal, sub titlul :
PRIVIŢI PE ISRAEL DREPT IN FAŢA!
de dr. ILIE RADULESCU
24 DE PAGINI 10 LEI

Ofensiva naţionaliştilor spanioli în plină desfăşurare

— Oraşul Eibar încercuit. Comuniştii fug în debandadă. —

Vitoria, 26 (Rador). — Agenţia Havas transmite:

Se confirmă oficial că naţionaliştii au depăşit în urma succeselor de ieri satul Verriz, situat pe şoseaua Eibar-Bilbao, în valea Durango.

Efortul principal al naţionaliştilor s'a exercitat mai ales dealungul văii Eibar. O coloană a plecat dela nord-est de El Orrio, în direcţia Eibar. La ora 17 şi 30, toate înălţimile dela sud de Eibar erau cucerite.

Eibar este acum virtualmente încercuit. Toate comunicaţiile sale sunt întrerupte, cu excepţia câtorva drumuri secundare, în stare foarte proastă, singurele pe care se mai aprovizionează oraşul.

La ora 18,20 avioane naţionaliste au sburat pe deasupra oraşului Eibar, lăsând să cadă o foarte importantă cantitate de explozibil.

INAMICUL SE RETRAGE IN DEBANDADA

Salamanca, 26 (Rador). — *Comunicatul marelui cartier general naţionalist — transmis de Agenţia Havas — semnalează că pe frontul Biscaya înaintarea victorioasă a trupelor naţionaliste continuă. Spărtura făcută Sâmbătă în liniile guvernamentale este lărgită necontenit.*

Inamicul se retrage în debandadă pe şoseaua Durango-Bilbao. Trupele guvernamentale sunt însoţite de mii de civili, femei şi copii, cari sunt evacuaţi cu forţa, ceiace face imposibilă urmărirea lor de către avioanele naţionaliste, de teama posibilităţii de a se face victime nevinovate.

Procesul celor 10 studenţi legionari

D. PREŞEDINTE COL. M. BADESCU deschide şedinţa la ora 9 dimineaţa. După apelul celor 10 acuzaţi, se dispune continuarea audierii martorilor.

D. av. CONSTANT citează art. 108, 110, 296, 297, care prevăd nulitatea desbaterilor.

D. COMISAR REGAL combate cererea formulată de avocaţii apărării.

D. av. CONSTANT în replică citează textul art. 52 care prevede necesitatea de a se amâna procesul arătând că apărarea se bazează pe motive de suspiciune.

D. PREŞEDINTE : Consiliul deliberând, în unanimitate de voturi respinge incidentul ridicat de pe banca apărării.

D. av. col. ZAVOIANU ridică un incident puternic pe chestiune de onoare.

D. PREŞEDINTE cheamă la ordine pe d. av. col. Zăvoianu şi-i indică cuvântul.

Se naşte vacarm în sală., Şedinţa se suspencă.

In timpul acesta remarcăm în asistenţă, prezenţa preotului unit, Natanail Munteanu venit anume, în urma cererii acuzatului avocat Bozântan, care şi-a exprimat dorinţa de a se spovedi înaintea Sfintelor Sărbători. Şedinţa se redeschide.

D. PREŞEDINTE: Consiliul deliberând, cu unanimitate de voturi respinge incidentul ridicat de apărare.

Se naşte un incident pe chestiunea celor doi avocaţi eliminaţi anterior de pe banca apărării d-nii av. *Alex. Cristian Tell* şi d. av. *Puiu Gârcineanu* — dacă aceştia au fost excluşi dela o singură şedinţă sau dela toate şedinţele procesului.

Vorbesc în acest sens d-nii: av. CONSTANT, av. LICA ZAMFIRESCU, av. RADOVICI, TRAIAN COTIGA. Şedinţa se suspendă din nou.

La redeschidere d. PREŞEDINTE spune: Consiliul deliberând respinge incidentul. Intreabă apoi dacă banca apărării se solidarizează cu d. av. COL. ZAVOIANU, în cele ce a spus.

D. av. CONSTANT spune că dacă se califică de ultraj cele ce a spus d. col. Zăvoianu, banca apărării se solidarizează cu d-sa.

D. av. TRAIAN COTIGA, spune că nu s'a gândit să-l insulte nimeni pe d. preşedinte, ci doar d. col. Zăvoianu a citit cele redactate de d-rul Rădulescu.

La redeschidere, d. preşedinte pronunţă următoarele : Consiliul deliberând, în unanimitate hotărăşte excluderea întregei apărări, de la toate şedinţele, pe întreaga durată a procesului.

Şedinţa se suspendă până la orele 3 d. a.

Tipografia ziarului „Universul" str. Brezoianu 23-25 Bucureşti

Redactor responsabil Gh. Dumitrache

BIBLIOTECA CENTRALA „ASOCIAȚIUNII" SIBIU

6 pagini 3 lei

Taxa poștală plătită în numerar conform aprobării Dir. Gen. P.T.T. No. 118.370/1934

ANUL VI, No. 727 Miercuri 28 Aprilie 1937

Porunca Vremii

TRIBUNĂ ZILNICĂ DE LUPTĂ NAȚIONALĂ ȘI CREȘTINĂ

Abonamente anuale: Lei 1000 pentru instituții și sprijinitori; Lei 800 pentru orașe; Lei 600 pentru sate. Se primesc și abonamente pe 6 și 3 luni.

Ori ce sumă se poate trimite prin Casa de economii și Cecuri poștale (CEC) astfel: ABONAȚII PENTRU CONTUL 1224 DEPOZITARII „ „ 10405

Director: Dr. ILIE RĂDULESCU

Redacția și Administrația: BUCUREȘTI I, Str. Sărindar 18

TELEFON: Direcție, redacție 4.1853 Ad-ție, publicitate 4.1852

— Acelora cari, în vremea în care se dă această înverșunată luptă între naționalismul evreesc și naționalismul creștin, se duc de se bagă singuri în slujba evreilor, încearcă să ne zăpăcească mințile cu fel de fel de sofisme și de răstălmăciri talmudice și mai au încă îndrăsneala de a ne trata de huligani când ne silim să ne apărăm, — **acelora, fără ură, dar fără pic de șovăire, avem dreptul să le scuipăm în obraz toată scârba și tot veninul pe care ni-l toarnă în suflet perfida și ticăloasa lor rea credință.**

I. AL. BRATESCU-VOINEȘTI

(In articolul „Celor de rea credință", apărut în n-rul de astăzi al ziarului „Universul").

La 11 Aprilie Românimea a fost un singur suflet și-o singură simțire

Heimsohnii și Melicsohnii protestează...

In centrul Capitalei, la Cinematograful Roxy, a avut loc aseară o mare întrunire de protestare. In fața unei săli, plină până la refuz de funcționari comerciali, reprezentanții Confederației muncii au înfierat sugrumarea libertăților cetățenești de către guvern, au dezaprobat vehement tendințele fasciste și anticonstituționale ale proectului d-lui Valer Pop, pentru reglementarea muncii naționale și au cerut ca Ministerul Muncii să ordone respectarea repauzului duminical, pentru ca muncitorii să poată sărbători, Sâmbătă, în completă libertate, ziua de înfrățire universală a lui zintâi Mai.

...Așa va scrie astăzi presa din Sărindar. Și pe bună dreptate; fiindcă lucrurile s'au petrecut întocmai.

Intr'adevăr, sala de sus a cinematografului Roxy a fost aseară arhiplină de comuniști și de jidani. Să fi căutat cu lumânarea, nu găseai un om cumsecade, vreau să spun un burghez și un Român. Numai fii ai lui Izrael, toată vermina care forfotește prin magazinele jidănești din str. Lipscani, Șelari, Smârdan, Șepcari și Bărăției. Nici în Tell-Aviw n'ai fi putut întâlni o unanimitate judaică mai compactă.

N'am avea nimic de zis. Libertatea întrunirilor e garantată de Constituție, tuturor cetățenilor. Și doar jidanii sunt cetățeni. Ba încă ce cetățeni! Mai abitir de cât pârliții de valahi!

Numai că... întrunirea a fost convocată de Confederația muncii. Ce este această Confederație? Organul suprem al funcționarilor comerciali jidani, sub care s'a camuflat agitația comunistă în România.

Asta în primul rând. Dar mai vine ceva. Oratorii întrunirii au fost jidanii comuniști Heimsohn și Melicsohn, cari s'au năpustit, în aplauzele delirante ale sălii izraelito-comuniste, cu o ploaie de injurii asupra țării și împotriva instituțiilor noastre fundamentale. D. Valer Pop a fost terfelit ca la ușa cortului. Țigănește. Ba mai rău... jidănește. — „Unde se trezește Valer Pop", a spus Melicsohn, să ne vină cu legi dictatoriale, anticonstituționale și antiumanitariste"!? — „Ce, mai trăim în vremile medievale, ca să ni se bage pe gât măsuri feudale și fasciste"? — a continuat, sentențios, celălalt orator, Melicsohn.

Și cu drept cuvânt. Melicsohn și Heimsohn au perfectă dreptate. D. Valer Pop își închipue, naiv, că e ministru în România. Și noi doar trăim în Palestina nouă a lui Izrael!

— „Protestăm împotriva războiului și fascismului" — au sbierat amândoi jidanii. (E adevărat, d-le ministru Nistor, că amândoi acești nerușinați au lefuri la ministerul d-tale și au dat iama în fondurile de șomaj?). „Cerem să ni se lase libertatea completă de a sărbători 1 Mai. România nu se poate face de râs peste hotare. Nu poate interzice o sărbătoare internațională consacrată în întreaga Europă! Nu poate să împiedice înfrățirea muncitorilor din România cu frații lor din străinătate".

Și în acest sens s'a citit și s'a aprobat chiar, prin aclamații, o moțiune protest, care va fi prezentată, desigur, d-lui Iancu Nistor, ministrul Muncii.

Nu vreau să-mi imaginez mutra speriată pe care o va face d. Nistor. Știu că e foarte sensibil. Mă gândesc mai curând la încruntătura pe care, o legitimă indignare, va trebui s'o brăzdeze pe fața acestei țări românești.

Mă rog unde trăim? Cum este cu putință să se tolereze obrăzniciile inconștiente ale acestor Heimsohni și Melicsohni? Ne aflăm doar sub un regim aspru de ordine. Avem stare de asediu. Noi știm ce 'nseamnă asta. Când am făcut sărbătorirea d-lui A. C. Cuza, am fost, două zile de-a rândul, întorși și pe-o față și pe alta, puricați cu amănuntul, până să punem mâna pe autorizație. Cum li s'a dat atunci voie, cu atâta ușurință, Heimsohnilor să se adune și să înjure țara? Ori trebuie să credem că, într'adevăr, anarhia comunistă a ajuns în mare stimă la autoritățile noastre de ordine?

Iți vine, dom'le, fără glumă, să-ți iei câmpii. Poftim! Nu-i destul că vampirii ne sug sângele. Heimsohnii ne mai și pălmuesc! Intrebăm: grupările naționaliste n'au nimic de zis? Nici față de obrazul terfelit cu atâta nerușinare de jidani, nu socotesc ele că au datoria să intervină?

ING. RADU ILIESCU

Iată IUDA, la Madrid,
Scoate foc din orice zid
Și se bucură acum
Că preface toate 'n scrum!

Ard bisericile toate,
Se ucid creștine gloate,
Iar de-asupra, ISRAEL
Râde, pururea mișel...

Frați Români, deprinși cu truda,
Cu-așa foc tâlharul Iuda,
Vrea, — dacă va bate vântul, —
Să aprindă tot pământul!...

Organizarea muncii naționale

de PETRU BANESCU

După discuția iscată în presă în jurul unor pretinse decrete-legi referitoare la organizarea muncii naționale — decrete cari în treacăt fie zis, pe noi nu ne-au scandalizat de loc — confratele „Curentul" a publicat un ante-proect care pare să fie cel real judecând după faptul că n'a mai fost desmințit.

Anteproectul acesta de decret-lege, după felul cum este alcătuit, pare în adevăr ca spirit de organizare destul de bine întocmit. Noi nu ne preocupăm în chițibușuri advocățești, de judecătorie de pace, când este vorba să interpretăm o măsură luată prin lege, care este menită să aducă o îndreptare unor rele stări de lucruri cari prin gravitatea lor, amenință însăși existența națională a statului. Deci ne lasă indiferenți interpretarea pe temeiul principiilor constituționale sau acela al dispozițiilor tratatelor internaționale, fiindcă socotim caraghios să ne pierdem vremea în asemenea discuții inutile, când de trei ani și mai bine trăim sub un regim anticonstituțional și când știm cu preciziune că de douăzeci de ani Constituția a fost călcată cu seninătate de toate guvernele ce ne-au cârmuit și că tratatele internaționale nu pot conține în spiritul lor obligația abdicării dela drepturile lui național pentru un stat național.

Pe noi nu dispozițiile drastice ale anteproectului de decret-lege ne supără, ci principiul care stă la baza lui ca element de apărare a acestor drepturi naționale.

Am avea o singură obiecțiune de făcut în legătură cu spiritul general al proectului, și anume că socotim că nu guvernul liberal — care s'a afișat mereu un atât de mare iubitor al democrației — are autoritatea morală să alcătuiască un asemenea decret-lege și mai ales să-l aplice. Și din această pricină ne îndoim foarte că el va fi aplicat așa cum ar trebui.

Acestea spuse și fiindcă socotim pe d. Valer Pop, ministrul industriei și comerțului, care este autorul acestui anteproect, de bună credință, vom ridica obiecțiunile noastre în ceiace privește principiul călăuzitor în materie de ocrotire a muncii românești, care stă la temelia proectului discutat.

Considerăm că pentru întreprinderile cu un capital integral sau în majoritate din țară, la cota de 60% români pe care o impune proectul în consiliile de administrație, comitetul de direcție și comitetul de cenzori, patruzeci la sută cotă în aceste organe de conducere, pentru minoritari (români-minoritari cum le spune proectul) este o cotă mult prea mare și ca duce practic, dacă ținem seama de ceiace înseamnă în întreprinderile noastre aceste organe de conducere, la părăsirea conducerii întreprinderilor acestora în mâinile minoritarilor ce vor reuși întotdeauna să-și creeze o majoritate prin oamenii lor de pae români. Și ne mirăm de ce această excepție tocmai la conducere? De ce tocmai aci cota românilor să fie de 60% și nu tot de 75% ca la celelalte categorii de personal? In condițiunile acestea proectul nu rezolvă nimic în privința conducerii întreprinderilor.

O altă enormitate o constitue faptul de a lăsa în întreprinderile cu capital străin în majoritate, o cotă de 40% străini pentru aceiași categorie de personal de conducere. Cota aceasta de pasaportari, chiar dacă tot capitalul este străin, constitue o aberație dacă ne gândim că este înscrisă într'o lege ce-și spune de ocrotire a muncii naționale. Fiindcă mai departe proectul spune: „restul personalului se va repartiza după normele prevăzute la articolul 14" (adică 60% români și 40% minoritari, etc.). Deci fără de discuție, conducerea va fi străină.

Oricât s'ar obiecta că fiind vorba de un capital străin este drept ca acest capital să-și asigure o conducere în întreprindere, ținând seamă de faptul că el are numai un rol de exploatare a producției și muncii românești, socotim că îi este suficient ca la beneficiile — întotdeauna oneros de mari — să-și rezerve la conducere maximum 25% străini. Capitalul străin nu trebue să însemne în acelaș timp și un plasament cu beneficii extraordinare și un mijloc de sustragere a autohtonilor dela drepturile lor de a-și valorifica munca și aptitudinile în propria lor țară. Incât din acest punct de vedere chiar 25% poate fi socotită ca o cotă mult prea generoasă.

Și acum, despre o ultimă și foarte importantă observație față de o definiție a proectului. Proectul spune: „Sunt români-minoritari (ce inovație de termen, greșită!) în înțelesul legii de față toți cetățenii români declarați ca minoritari prin legile aprobate și ratificate din 26

(Continuare în pag. III-a)

Mihail Sadoveanu se auto-sărbătorește!...

Să mărturisesc sincer: ca orice iubitor al literaturii noastre, și pe mine, mă leagă o adâncă afecțiune pentru Mihail Sadoveanu-Scriitorul. Și am trăit un proces sufletesc chinuitor, atunci când am văzut cită discrepanță este între opera scriitorului și ideile lui politice. Dacă ne-am putea izola, ca într'un turn de fildeș, trăind numai în lumea de vis a fanteziei, desigur că Mihail Sadoveanu ar continua să fie *adorat*, acesta este termenul potrivit, de toată această însângerată românime care și-a găsit în el, poetul și povestitorul cel mai de seamă. Și durerea mea este cu atât mai mare cu cât acest superb și monstruos Sadoveanu a cântat în opera lui toată viața haiducească și toată poezia melegurilor mele, moldovenești.

Dar scriitorul s'a abjurat. A aruncat cu noroi și cu scârnă în sufletul lui plasticizat în operă pentru a servi interese străine de neamul acesta obidit și pentru a apăra cu prestigiul său toată infama iudaizare a spiritului românesc pe care o face o anumită presă. Și atunci m'am întors și mi-am zis: unde este aedul Sadoveanu, căci acum întâlnim numai pe negustorul de idei Sadoveanu?...

Dar aceste rânduri, poate, n'ar fi fost scrise niciodată dacă negustorul de idei din Sărindar nu și-ar organiza sărbătoriri. Iată sub pretextul că-l sărbătoresc artiștii Teatrului Național de la Iași, Sadoveanu, fostul scriitor Sadoveanu, se apără. se disculpă vrând, și speând poate, să-și păstreze intactă dragostea noastră. Nu voi intra în amănunte dar faptul acesta elocvent, ilustrează, în mod indirect, că Sadoveanu se simte vinovat, că el se consideră amenințat să fie acoperit de praful uitării atunci când mâna lui va încremeni și gândul lui nu va mai fi în stare să susțină pe dușmanii noștri, pentru banii pe cari îi ia dela ei, bani furați tot dela noi.

Intâi a încercat să coalizeze în juru-i intelectualitatea acestei țări și nu a reușit să adune decât câteva adeziuni fără importanță. Scriitorii noștri, artiștii noștri, într'un cuvânt tot spiritul creator de cultură românească al vremei noastre, nu a acceptat să elogieze pe Mihail Sadoveanu. Și acum, tot el, se sărbătorește...

Nu știu dacă în sufletul lui Mihail Sadoveanu mai există vre-un colț în care să stea ascunsă durerea și regretul. Dar știm, pentrucă simțim așa, cu toții, că în sufletele noastre Mihail Sadoveanu numai are ce căuta.

Când va încerca să aducă în realitate, să dea viață, pe calea scrisului, la toți marii români ai veacurilor trecute, așa cum a făcut până acum, desigur că, reușind chiar, va simți mustrarea și revolta mută a tuturor Domnilor și Voevozilor...

Mihail Sadoveanu se apără. Ce dureros destin are acest mare scriitor acum, către amurgul vieții lui!

„...Intorcându-vă la lumea comună de pe acel plan ideal, spune Mihail Sadoveanu în cuvântarea rostită la auto-sărbătorirea dela Iași, vă puteți regăsi mai iertători și mai blânzi în asuprimea contemporană".

Da, Mihail Sadoveanu își vrea foștii lui prieteni, cititorii, mai blânzi și mai iertători. Iată unde a ajuns: LA IERTARE. Dar, oare, poate face așa ceva, cineva dintre noi toți aceștia cari ne iubim cu pasiune cerul și pământul românesc?

Nu. Pentrucă între sufletul lui Sadoveanu, pentru care cere iertare, și sufletul acestui neam pe care l-a batjocorit, preferăm pe cel din urmă.

Și e mai bine așa, cu toată nespusa noastră durere...

Mihail Sadoveanu, de ce te-ai coborît din azurul românesc în mlaștina jidovească?

Ștefan Ionescu

Honigmann pune la cale succesiunea

de I. P. PRUNDENI

La Iași se cântă pe străzi „Internaționala". Albert Honigman e la datorie, cu călimara la brâu și tocul la ureche: succesiunea va reveni național-țărăniștilor. Câțiva evrei, oricum, mai numeroși decât românii, votează în Capitala Moldovei pe d. N. Costăchescu. Ziarul „Lupta", contabilizând rezultatele, strigă pe două coloane, cu litera cea mai țipătoare care se poate găsi în spelunca lui Kalman: — „In preajma unei normale schimbări de regim, țara își arată preferințele. Ea indică pe acei pe cari îi crede fireștii succesori ai regimului liberal. Aceștia sunt național-țărăniștii".

In fiecare zi, pe pagina din față, pe pagina din dos, pe paginile din mijloc, în sfârșit, peste toate acestea murdare coloane în care-și caligrafiază gândurile cei doi reumatici apași, revine, ca o ideie fixă: succesiunea. E o obsesie poate, dar, fără îndoială, este mai ales, o socoteală, chibzuirea negustorească a viitoarelor subvenții, o poliță care se trage asupra d-lui Ion Mihalache, o poliță, vedeți, pe care partidul național-țărănesc a făgăduit s'o plătească, la scadență, cu dobânda cuvenită din birurile vărsate cu sânge de țăranii peste care plutește, astăzi, păcăleala cinică a țărănismului de Sâmbăta.

In fiecare dimineață, Honigman, în halat și galoși, se urcă pe baricadele sale de maculatură, ca să dea verdictul. „Cui revine succesiunea", se întreabă Fagure și ventrilocul răspunde: național-țărăniștilor! Intr'o Vineri oarecare, Honigman lămurește definitiv ecuația: „In Septemvrie, când și dacă se va declara criza de guvern,

Până la această dată avizează (urît cuvânt și anapoda!) d. Albert Honigman: „Toate șansele sunt pentru țărăniști, precum sunt în favoarea lor toate inițiative parlamentare și constituționale. (Plus, neapărat, inevitabil, inițiative „constituționale" ale ziarului „Lupta"). Nu există apoi nici-un motiv care să determine să se schimbe sistemul de guvernare experimentat cu succes". Poate și cu „un ce profit" ar trebui să adăogăm noi! Dar trebue și puțină logică și Honigman o scoate imediat din turul pantalonilor: „Continuitatea democratică". Sau pe românește: reînvierea rotativei, cu sistemul celor două partide cari guvernează pe rând și se înțeleg pe sub mână (pentru cei proști, se dușmănesc teribil la gazetă — și atâta ajunge!), ca să se tolereze reciproc și să-și acopere, — într'o duioasă tovărășie de prieteni cari se detestă pe față și se ajută pe întuneric, pe seama mea și a dumitale, care ridică acuma din umeri și parc'ai vrea să spui ceva, să tragi o înjurătură sau să scuipi printre dinți, — micile și marile lor afaceri...

Nu mai stăruim asupra obrăsniciei. O vedem în fiecare zi, și chiar de mai multe ori pe zi, plimbându-se pe Sărindar, cu mâinile la spate (le lipsesc numai cătușele!) și cu țigara în colțul gurii, ne întâlnim cu ea, necontenit, în gazetele din față — și nu ne mai impresionează. Știm cum se numește, ce scrie, cum gândește și bănuim ce vrea. Dar, oricum, este o obrăsnicie, imensă,

(Urmare în pagina 2-a)

„Democrația"

Din satul său,—ca om de vază,—
Mă'ntreabă vărul' Stan Gălbează:
„DEMOCRAȚIA" ce'nsemnează?..

Păi, ce să'nsemne, dragă vere?:
O vorbă goală care cere
Intâi s'ajungă la „Putere"!

„DEMOCRAȚIA", când ia frâul,
Iți papă din hambar tot grâul,
Iar tu rămâi... încins cu brâul!...

Când vrei să strigi că ea te fură,
Iți pune un căluș în gură
Și... taci chitic în bătătură!...

De-i amintești că i-ai fost „frate"
Și-i ceri, în asupriri, dreptate,
Te leagă țapăn... și te bate!...

Dacă răcnești și'ncepi a plânge,
Pe piept îți sare și te frânge,
Pân'ce te'neci în bietu-ți sânge!..

Și'n chin când sufletul ți-l dai,
N'ai drept să zici nici „of", nici „vai":
Păi... nu-i „DEMOCRAȚIA" rai?!..

RADU BARDA

Cămașa de forță

Modernizare

S'au înmulțit bandiții automobiliști. In plin centrul Capitalei se dau lovituri gen Mexico. Să nu ne minunăm dacă într'o bună zi vom citi în ziare:

— „Aseară, pe când șoferul de pe mașina X își fuma țigara, motorul a pornit din senin, automobilul a luat-o razna pe străzi și aproape de miezul nopții șoferul a fost găsit mort în trăsura cu n. Z".

...Doar ne modernizăm.

Fina

In arhiva ministerului de interne se găsește un document foarte prețios:

Era titular la departamentul ordinei publice membrul unui partid ajuns în sapă de lemn azi. Și într'o zi vine un gazetar jidan cu următoarea rugăminte:

— Mi-a născut soția, excelență și v'aș ruga să-mi botezați copila. Ar fi o mare mândrie pentru mine".

Om cum se cade și cu mare slăbiciune pentru ziariști, ministrul a acceptat și a botezat proaspăta coborâre din Israel.

La un an, gazetarul își fotografiază fetița și scrie pe fotografie: „iubitului meu naș, ca amintire".

A doua zi îi prezintă ministrului fotografia. Acesta se uită, admiră și exclamă:

— „Frumoasă fină am! Să-mi trăiască".

Iar pe cealaltă parte a fotografiei pune următoarea rezoluție: „se aprobă 10.000 lei dela O. P. ".

Cum fără rezoluție nu putea lua banii, gazetarul a predat fotografia casieriei, unde se află și azi...

Desgropând trecutul nostru

Conservatorii și chestiunea evreiască

Cunoaștem cu toții atitudinea din toate timpurile a partidului conservator. Evreofilă. Conservatorii au susținut chestiunea evreiască cu toată râvna, deși ideologia partidului lor se opunea ca principiu. Adepți ai umanitarismului și ai masoneriei franceze visau alte idealuri pe tărâmul bietei țări, ce le dădea latifundii întinse să le sugă vlaga și rodul. Aci își are cuvântul masoneria. Nu mai poate fi susținută teoria lui Berkovici, care pretinde drepturi de întâietate în Dacia pentru coreligionarii săi. Majoritatea sdrobitoare a năvălirii evreogaliține se fixează între 1850—1900. Rezidurile Poloniei și Rusiei s'au depozitat la noi, cu toate măsurile de alarmă luate.

Emigrarea evreiască din Galiția se face după legile emigrării. Nu din cauza persecuțiilor au fugit, ci din cauza înmulțirii populației, ceeace constituia pericol pentru ambele popoare: minoritar și autohton. Și apoi a fost suficientă îndrăsneala câtorva pionieri, ca să comunice celorlalți și invazia să se producă, înlesnită și de autoritățile noastre corupte. Nordul Moldovei a fosa bază imigrării. Apoi au împânzit sudul, cu ecouri depărtate până în Oltenia, unde n'au rezistat unei burghezii românești puternice.

In virtutea unei gravitații demografice centrul îl formează astăzi Bucovina și nordul Moldovei, inclusiv Basarabia, și apoi din ce în ce penetrația slăbește către apus și miazăzi.

Am fost acuzați întotdeauna de persecuții religioase, dar însuși faptul că s'au fixat pe pământul nostru 300.000 (în 1902, după cifrele mincinoase ale oficialității) este o probă elocventă că nici n'a fost vorba vreodată de progromuri și măceluri trâmbițate în străinătate.

Am mai spus într'un foileton, că pe la 1899 am suferit o cumplită criză economică, fără precedent în istoria noastră. Au încetat marile împrumuturi, lucrările publice, cheltuelile s'au micșorat, afacerile s'au restrâns, și beneficiarii regimului de trântori au intrat în panică. Emigrația n'a fost însă extraordinară. Extraordinar însă a fost un pamflet scos de *Jidanii din Londra* și intitulat „BULETINUL ROMAN" *(O culegere de persecuții)*.

Acesta începe să publice „persecuțiile" din anul 1864 și anume că EVREII (străini invadatori) NU SUNT AVOCAȚI (legea oprea pe orice străin să fie avocat), aceasta i-a determinat să emigreze, (?!) apoi toate celelalte legi, de care am vorbit noi în foiletoanele noastre, care se aplicau tuturor străinilor, sunt ridicul luate în condei jidovesc stârnind o adevărată milă pentru imbecilitatea celui ce-a redactat faimosul Buletin.

Se mai supără că legea din 1883 interzice loteriile Evreilor. Dar legea este generală. Este interzisă tuturor cetățenilor.

Se plâng de legea din 1884 contra colportagiului care este iarăși generală, și care izbea tocmai comerțul evreesc.

Să fim sinceri acum și să spunem cinstit că Evreii n'au emigrat din cauză că nu puteau fi ceferiști (legea din 1889) ori membri în consiliile de administrație în Societățile românești (ca acuma!)!

Reaua credință a *„Buletinului"* se vede iarăș când mistifică în mod continuu adevărul. Și susține că prin legea din 1881 am îngăduit pe Evrei să fie agenți de schimb la Bursă. Ce ironie dureroasă! Intermediarii, tot Evrei. Intreg comerțul intrat definitiv pe mâinele lor.

Prin legea din 1873 se oprea vânzarea spirtoaselor în comunele rurale — ceiace nu specifică Buletinul, ci arată doar că „Evreii n'au voie să vândă alcool...

Debitele de tutun erau rezervate *cetățenilor români*, iar prin legea din 1887 unele fabrici aveau privilegii oarecare, dacă utilizau personal românesc într'o anumită proporție.

Ori ce om de bună credință va vedea adevărata cauză a emigrării din 1902, care a fost viu comentată de presa judaică de pe glob, dar care s'a bazat numai pe fapte mincinoase spre a stârni împotriva noastră Occidentul.

Aci trebue să mai adăogăm răul făcut de partidul conservator prin proteguirea Evreilor, care erau susținuți pe față și aceasta nu pentru izbânda vreunei idei mari și generoase, nu, ci spre a sabota continuu politica lui Dimitrie Sturdza.

I. G. Dimitriu

FEMEIE ROMANCA!
Nu te uita că jidanul îți vinde mai eftin. Asta-i numai aparent ca să te înșele. In fond el ne ia tot șapte piei. Marfa lui, când e mai eftină, e dela foc. Până la urmă tot noi suntem cei trași pe oloacă.

SPORT

Cupa României

Concluzii la optimile de finală

In numărul nostru de eri am publicat rezultatele din optimile Cupei României.

Astăzi găsim necesar să venim nu cu detalii tehnice asupra modului cum au decurs matchurile — ar fi perimat — dar cu câteva concluzii cari se impun neîntârziat, ele desprinzându-se din însăşi fizionomia rezultatelor şi din ambiţia în care decurge această mare competiţie de viitor care este Cupa României.

Hotărât lucru. Unirea Tricolor este, în momentele de faţă, cea mai nenorocoasă echipă de football din România.

UNIREA TRICOLOR, CAMPIONA GHINIONULUI...

Parcă ceva fatidic urmăreşte pas cu pas echipa oboreană şi este parcă scris ca gruparea aceasta neaoşă care n'a voit nici odată şi sub nici un motiv să-şi părăsească admirabila ei linie de conduită şi de mândrie românească, chiar cu riscul de a fi lovită pe la spate de toţi duşmanii românismului din sport — şi aceştia sunt mulţi şi uneltesc asiduu din obscuritatea interlopă a culiselor oficiale — să fie în acelaş timp permanent urmărită de cel mai imposibil ghinion.

Ameninţată serios de rigorile retrogradării, băeţii din Obor au jucat Duminica trecută la Timişoara cu o ambiţie şi cu o tărie care trebuia să le aducă victoria. Au avut la un moment dat conducerea scorului şi a jocului.

Au pierdut totuşi până la urmă din cauza unui nenoroc absurd.

Duminică au jucat la Bucureşti impotriva Ripensiei pentru Cupa României.

Au fost mai buni decât timişorenii dar n'au reuşit să marcheze nimic, din cauza aceluiaş etern şi exasperant ghinion.

Ba ceva mai mult, *în ultimul minut al partidei* adversarii au marcat punctul victorios.

Aşa dar din nou Unirea a jucat mai bine, dar a pierdut.

Nimeni deci nu va putea contesta oborenilor titlul de „campioni ai ghinionului românesc".

Aşteptăm totuşi din partea Unirii să spargă urgent ghinionul. Să-l spargă în capul duşmanilor ei..

VENUS TRAGE CHIULUL...

Pentru mulţi, rezultatul de 3-1 obţinut de Venus asupra unei modeste formaţii divizionare a mirat multă lume. Toţi scontau o victorie la scor zdrobitor a campionilor asupra Sportingului din Chişinău.

Dece a câştigat Venus numai la două puncte diferenţă?

Vreţi să ştiţi?

Să vă spunem noi.

Venus a tras chiulul...

Un „chiul" simpatic şi scuzabil.

Şi anume. Jucătorii marei noastre echipe divizionare, obosiţi după atâtea lăudabile eforturi cari i-au adus în fruntea clasamentului campionatului naţional de football, au găsit că matchul cu Sportingul e un minunat şi rar mijloc de reconfortare.

Şi n'au voit să-l piardă.

Deaceea „negrii" au început jocul încetişor, s'au mulţumit să marcheze un singur punct în prima repriză, s'au repauzat puţin şi după pauză şi când au crezut de cuviinţă că n'ar fi rău să urce scorul, au marcat. Un punct şi apoi altul. Şi apoi s'au mulţumit la un joc de demonstraţie.

O frumoasă şi entuziasmată demonstraţie.

Evident, Venus ar fi putut câştiga la şase, şapte puncte diferenţă.

N'a vrut însă. Şi foarte bine a făcut.

„Băeţii" au nevoie de forţe multe şi proaspete căci se apropie sfârşitul campionatului naţional, — iar Cupa Europei Centrale bate la uşă..

TICA ILIESCU A INVINS SPORTUL STUDENŢESC...

Acei cari au asistat la întâlnirea dintre Vulturii (Lugoj) şi Sportul Studenţesc, vor recunoaşte că deşi studenţii au fost foarte ineficaci, nu meritau să piardă matchul.

N'o spunem cu nici un fel de răutate la adresa „Vulturilor" lugojeni — o echipă de viitor în rândurile căreia am găsit cu plăcere multe nume de români neaoşi — dar o spunem pentru că ne place adevărul şi obiectivitatea.

Sportul nu merita să piardă.

D. Tică Iliescu însă, n'a fost de aceiaşi părere şi după ce a condus în mod scandalos 80 minute, a găsit de cuviinţă ca în cel de al 81-lea să refuze un 11 m. perfect valabil. Sportului Studenţesc şi să-i refuze astfel egalarea şi — dece nu — chiar victoria.

Şi mai spunea cienva că „Tică" e arbitru bun.

Ptiu !...

JIUL NU SE DESMINTE

Cea mai semnificativă dintre toate victoriile de eri este fără îndoială aceea repurtată de echipa din divizia B — Jiul — asupra unei bune echipe a diviziei A: Gloria, chiar pe terenul acesteia din urmă.

Ceiace dovedeşte odată mai mult utilitatea şi rostul acestei mari competiţii de emulaţie sportivă, care dă cluburilor din categoriile secundare posibilitate de afirmare în marile loturi footbalistice.

F. C. RAPID, VICTORIA, JUVENTUS ŞI „U" AU CAŞTIGAT IN MOD FIRESC

Asupra matchurilor F. C. Rapid-Jahn (7-3); Victoria-Crişana (3-2); Juventus-C. A. M. T. (1-0) şi „U"-Victoria Constanţa (4-1) nu ne vom opri deloc deoarece aceste rezultate sunt perfect normale, ele confirmând toate pronosticurile.

Poate o menţiune specială pentru Juventus care jucând pe teren străin, şi în faţa unui public şovin până la revoltă, a reuşit să câştige la 0 un match de ajuns de greu pentru condiţiunile în care se disputa.

*

Nu vom sublinia din nou importanţa acestei competiţii sortită să ajungă şi să depăşească în scurt timp Campionatul Naţional.

Ea se relevă dela sine.

Vom spune numai că cele opt cluburi rămase în competiţie, sunt, cu oarecari aproximaţii, competitorii cu cele mai justificate veleităţi în Cupă.

Dintre aceştia, firesc se detaşează Venus, Victoria şi F. C. Rapid, dar asta nu înseamnă că o anticipaţie asupra câştigătorului, n'ar putea fi totuşi prea grăbită.

Anif.

Venus reprimeşte pe Feraru !

Primim, cu rugămintea de publicare, din partea clubului Venus, următorul :

COMUNICAT

Comitetul restrâns de conducere al Asociaţiei Sportive şi Culturale „Venus" sesizat de cererea jucătorului Alfred Feraru Eisenbeiser adresată grupării prin căpitanul echipei Vâlcov Petre.

Având în vedere angajamentele luate de jucătorul Feraru.

Luând avizul atât al d-lui preşedinte şi al d-lor vice-preşedinţi cât şi al conducerii tehnice.

Hotărăşte reducerea suspendării la cele 6 luni expirate până în prezent şi convocarea jucătorului la antrenament pe ziua de Marţi 27 Aprilie 1937.

Comitetul plenar va fi convocat în ziua de 29 Aprilie 1937 pentru a decide asupra hotărârii luate de comitetul restrâns de conducere.

Pentru A. S. C. „Venus".
Al. N. Eladescu

Din străinătate

HIPISM

Roma 26 (Rador). — In ziua a doua din turneul internaţional de călărie de aci, a avut loc proba de sărituri cu doi cai pentru premiul Littorio. Au participat 31 de concurenţi. Clasamentul acestui concurs este următorul:

1. Alchimist-Baron (Lt. Brinkmann, Germania).
2. Unart-Corona (Lt. Fohr, Elveţia).
3. Batailleuse - Dauphin (Lt. Des Roches, Franţa).

GRADJANSKY A INVINS BEOGRADSKY CU 4-0

Belgrad 26 (Rador). — Eri s'a disputat derbyul campionatului naţional de football din Iugoslavia, în prezenţa d-lui Stoiadinovici, preşedintele consiliului de miniştri.

Stadionul a fost arhiplin de un un public sportiv, care a primit pe preşedintele guvernului cu vii aclamaţiuni. Matchul s'a disputat între echipele Gradjanski din Zagreb şi Beogradski SK din Belgrad.

Beogradski a fost învins net de adversar, care a câştigat cu scorul 4:0, confirmând astfel poziţia sa de leader în campionatul naţional. După match d Stoiadinovici a felicitat pe fiecare jucător în parte, din echipa Gradjanski.

Turneul pascal

F. C. Wienn va juca cu Ripensia şi Venus

In zilele de 4 şi 5 Maiu evoluează în capitală puternica formaţie austriacă F. C. Wienn care va servi replica Ripensiei — în primul match — şi Venusului, în cel de al doilea.

Organizatorii au proectat turneul pentru zilele de 2 şi 3 Maiu dar vienezii au răspuns că, susţinând cu câteva zile înainte un match de campionat, nu înţeleg să se prezinte în faţa publicului bucureştean, handicapaţi de oboseală.

Jucând însă în zilele de 4 şi 5 Maiu, ei se pot prezenta complect odihniţi şi puşi la punct, înţelegând prin aceasta să respecte o chestiune de conştiinţă profesională.

Eri organizatorii au depus la legaţia austriacă suma de 350 mii lei — indemnizaţia pe care o primeşte echipa vieneză — iar astăzi urmează să se pună la punct ultimile amănunte în legătură cu organizarea turneului.

ZI DE ZI

— *ILIE PETRESCU, excelentul nostru boxeur la categoria semigrea, întâlneşte Vinci la Berlin pe reputatul campion german Adolf Heuser.*

— *SFERTURILE DE FINALA ale „Cupei României" se vor disputa în ziua de 9 Mai.*

Mâine seară are loc tragerea la sorţi.

— *TOMA AUREL, recent sosit la Paris, pare foarte dispus să boxeze cu cei mai buni boxeuri din lume la categoria „cocoş".*

Primul pe care îl vizează „Tomiţă" este fenomenalul englez Peter Kane, proaspătul învingător prin k. o. (în mai puţin de o repriză) a fostului campion european Poppy Decico.

Vizita reprezentanţilor comitetului internaţional de recreaţie

După cum am anunţat într'un număr al ziarului nostru, zilele trecute a sosit în Capitală delegaţia Comitetului internaţional al recreaţiei formată din d-nii MANTHEY, SELZNER, GOERTZ, RENTMEISTER şi UHL, care a fost primită la aeroport de d-nii g-ral VIRGIL BADULESCU, prof. ZAHIRNIC din partea Asociaţiei creştine a tinerilor, precum şi de un numeros public. Delegaţia străină ne-a vizitat ţara cu scopul de a lua contact cu comitetul român care se ocupă cu problema recreaţiei la tineret şi adulţi, în vederea unui schimb de informaţii între noi şi celelalte state. In acest sens s'a propus, aprobându-se cu unanimitate, colaborarea la o revistă de specialitate numită: *„Freude durch Arbeit"*, care apare în şase limbi.

Şedinţa în care s'a discutat acestea, a avut loc alaltăseară la Casa Şcoalelor. Comitetul român a fost format din d-nii :

SOIMESCU, directorul Casei Şcoalelor şi comandant al falangei străjerilor, PENESCU KERCI, preşedintele Camerei de comerţ, STAVRI CUNESCU, EMANOIL BUCUTA, SERGIU DIMITRIU, g-ral BADULESCU, membru în Comitetul internaţional al recreaţiei şi C. ZAHIRNIC, secretar al A. C. T.-ului. După aceia oaspeţii străini au vizitat expoziţia *„Satul românesc"* şi căminul de ucenici dela Obor, unde corul A. C. T., sub conducerea maestrului RADU BOTEZ, a executat un program coral foarte interesant.

Mişcarea literară şi artistică

Comunicarea d-lui Octavian Goga la Academie

Presa a trecut cu o neobicinuită grabă asupra epocalei comunicări pe care d. Octavian Goga a făcut-o Vinerea trecută la Academie. Înţelegem bine pe unii confraţi. Lovitura a fost crudă şi neaşteptată. Adevărul a ars ca un fier roş. Operaţia a fost dureroasă. Păgubaşii şi delicvenţii literari nu puteau decât să-şi muşte ţipetul între dinţii cariaţi de ură.

Dar nu înţelegem toată presa românească naţionalistă, care n'a adâncit vorbirea profetică a unui mare ctitor de hotare şi de suflet românesc. O, de-ar fi fost o profesiune de credinţă democratică sau umanitaristă, sau dacă s'ar fi ridicat în slavă vreunul din profanatorii culturii româneşti, ce cor de osanale ar fi răsunat timp de o lună în foile sărace cu duhul ale înstrăinaţilor?

Şi totuş, comunicarea d-lui Octavian Goga, alături de ale d-lor Iorga şi Brătescu-Voineşti, a reabilitat Academia Română. Dacă d. Iorga a reconstituit din vălmăşagul istoriei acel etern specific românesc care trebuie să stea pururi la temelia scrisului nostru, dacă d. Brătescu-Voineşti a arătat că natura şi viaţa nu pot fi obiect al poeziei decât atunci când poetul nu e stăpânit de obsesia vulgarului şi obscenului, d. Goga a intrat cu violenţă în actualitatea cea mai acută, demascând o întreagă literatură scrisă de străini şi insuflată de un spirit străin, dar folosindu-se de cuvinte româneşti.

D. Goga a arătat că un proces similar de descompunere şi decadenţă s'a petrecut în Ungaria înainte de războiu, când evreii au pus mâna pe sufletul Budapestei şi pentru a stăpâni mai bine capitala dunăreană i-au spurcat întreaga mişcare literară. Citadinul iudaic a alungat moralul maghiar. Consecinţa? In 1919 triumful lui Bela-Kuhn, fatală excrescenţă a desmăţului spiritual budapestan.

Noi sintem încă la actul întâi al dramei înstrăinării noastre. Adică la literatura de batjocură a acelora cari disprefuesc tot ce este al nostru şi ce nu poate fi al lor: sufletul eroic, cuviincios şi simplu al neamului nostru.

Literatura, cum spunea d. Goga, e din ce în ce mai puţin a noastră, şi e din ce în ce mai mult a lor. E acea pseudo-poezie care când e dulceagă alternează sentimentalismul ieftin cu gluma proastă, iar când vrea să fie puternică e rinjetul care întâmpină idealurile noastre, sau gestul obscen care profanează ruşinea tineretului românesc.

Prin această literatură consacrată de un inconştient semidoct ca d. Lovinescu, tolerată de autorităţile mioape, şi gustată de un public căruia îi lipseşte simţul olfactic, dezagregarea îşi face repede drum în societatea românească.

Alarma dată de d. Goga la Academie vine la timp.

E acum datoria noastră să începem deparazitarea.

Şi o vom începe.

Ion Sân-Giorgiu

50 de reprezentaţii cu piesa Serenada din Trecut de Mircea Dem. Rădulescu

Aseară, Teatrul Naţional a reprezentat pentru a 50-a oară frumoasa lucrare dramatică „Serenada din Trecut" de poetul Mircea Dem. Rădulescu. O sală arhiplină a ţinut să aplaude călduros, chemând de nesfârşite ori la rampă pe autorul care a turnat în versuri de un ritm şi o sonoritate neîntrecute povestea vieţei Voevodului Petru Cercel, evocând în mişcătoare scene trecutul istoric al neamului nostru, din acea epocă.

Cincizeci de reprezentaţiuni în stagiunea aceasta formează un impresionant jubileu, şi el este datorat numai valoarei recunoscute a lucrării, subliniate prin buna primire făcută de către publicul bucureştean. Ca români nu putem decât să ne bucurăm, fiind vorba de o piesă originală românească de o valoare necontestată.

Ar fi cazul ca „Serenada din Trecut" a d-lui Mircea Dem. Rădulescu să fie trecută în repertoriul permanent al primei noastre scene jucându-se de câteva ori în fiecare stagiune alături de Vlaicu Vodă şi alte valori dramaturgice naţionale. Nu exagerăm dacă am pretinde să fie trecută chiar în categoria pieselor clasice româneşti, deoarece din reprezentarea acesteia publicul nu are decât de admirat, de învăţat, şi de înălţat spiritul mai presus de meschinăria vieţei cotidiane.

Iată dece piesa d-lui Mircea Dem. Rădulescu merită toată consideraţiunea şi atenţia forurilor oficiale.

B.

Adunarea Ligii Culturale Secţia Botoşani

BOTOŞANI, 26. — Duminică la ora 16 jum. a avut loc în aula liceului Laurian adunarea generală a Ligii Culturale, secţia Botoşani.

D. secretar prof. Hlihor face darea de seamă asupra activităţii anului expirat ; arătând strălucita activitate a asociaţiei prin participarea la toate manifestările româneşti încurajând muzica, dansul şi portul naţional şi înfiinţând 14 cămine culturale.

Urmează raportul cenzorilor făcut de d. inst. Mihalciuc, după care d. casier Dumitriu expune situaţia financiară.

D. preşed. prof. Bidnei mulţumeşte tuturor pentru activitatea depusă şi se procedează la alegerea noului comitet, compus din d-nii : preşed prof. Bidnei, vice pr. : Deliu şi prof. Zăvoianu, secretar prof. Hlihor, casier prof. Dimitriu, membrii : inst. Ardeleanu şi inst. Mihalciuc. Cenzori: inst. Apostol, Gafencu şi Andriescu. Supleanţi Hasnaş, Tudor şi Onofrei.

La zi

Ghetto în literatură

Azi prezentăm pe : *Saşa Pană* şi *F. Aderca.*

Saşa Pană. — E născut la Bucureşti, dar a început gazetăria la Dorohoiu, de unde îi e neamul. A fost şi colaboratorul lui Arghezi la Bilete de Papagal, ca şi al tuturor foilor şi revistelor jidoveşti.

Vreţi să cunoaşteţi titlurile cărţilor sale ? Vom da numai unul : *Viaţa romanţată a lui Dumnezeu.* Se poate o mai mare obrăznicie jidovească ? Dar să citâm :

Iată două versuri :

Neştiute poteci de cascade ucigaşe
itinerarul la pândă
Lupinguri mintale — călătorii dis-
continue

Curat „lupinguri mintale" de jidănaş nebun.

Dar aşa scrie Saşa Pană, fără sintaxă, fără punctuaţie, ca o miorlăială de rabin în sinagogă :

De vei aduce paradisul din a. laluzia
(Din Palestina nu-l vrei nene Pană?)
Şi fiorii metamorfozelor
Jocuri în ceară mirifice
(nu puteai spune minunat, şmecherule, evadări din contur)
Vieţile palide sint pretutindeni la fel
Ochii negri plictisiţi de trup
(cum ne-am plictisit noi de voi, harhărilor)
Mângâierile ghiare hărţuind pe
căutătorul de liman.

Sau în altă poezie citatul care a stârnit hohotul de râs al Academiei.

Trece fantoma principesei otrăvite
cu oleandru
Principesa a murit de parfum
Principesa e ca un măr domnesc
Parfumul era un hamac pentru
somnul ei

Să vie hoherul să-l ia !...

*

F. Aderca. — E un jidan binecunoscut. A scris pretutindeni unde s'a putut aciua, dela *Lumea Evree* la *Vremea* d-lui Donescu.

Şi la el titluri de balamuc şi de bordel, ca: *Reverii Sculptate, Omul descompus* şi evident *Femeia cu carne albă.*

Iată versuri cu substrat jidovesc:

Când Ahasver cu barba lui frizată
Gâtul şi-a sucit spre-a te vedea
Holbându-şi ochii pe figura ta —
Esther, erai atât de ne'mbrăcată.

Câtă desgustătoare vulgaritate în patru versuri ! Bietul Ahasver. Îl sucească Aderca gâtul de par'că ar fi o gâscă pentru Purim. Aţi remarcat, cred, pe blata *Esther* la care se holbează Ahasver cu „barba lui frizată". Mai lipsesc perciunii, ca tabloul să fie complet.

Dar ce mai sintaxă, ce mai gramatică ! Aderca scrie *„rege assir"* (păzea la rimă) în loc de asirian; Aderca scrie *„Şi ai dantat ca micâ şi'nflorită".* Asta trebuie să fie idiş curat. Şi tot Aderca are şi imagini proprii : *ochii moi, râul dulce, crai crepuscular, şi alte năsbătii* idişiste.

Când Aderca vrea să fie sensual e deadreptul desgustător :

Dar gura arsă de sărutul acru
(ptiu !)
al plânsului (pe când o mână mică
în sus şuvoiele de păr ridică)
poceşte-un zâmbet, ca un simulacru.

Are dreptate Aderca : pocim şi noi un zâmbet.

Însă unde e el, Felix Aderca, în toată splendoarea îl bate pe toţi confraţii.

Iată cum, de pildă, face pe proxenetul :

Te-oi duce 'n ţara crocodililor
scorţoşi
în iarmaroc vei sta o clipă goală
te-o îndrăgi vre-un om de smoală—
căci fecioreşti par sânii tăi frumoşi.

Atentat la bunele moravuri ! Art. 430 ! Aici putem pune deocamdată punct.

Comemorarea lui Petru Liciu la Focşani

FOCŞANI, 26. — Sâmbătă 24 Aprilie, împlinindu-se 25 de ani dela moartea lui Petre Liciu, s'a oficiat un parastas la Biserica Săpunaru.

Din iniţiativa Fundaţiei Culturale Regale şi a Ligei Culturale, a avut loc după amiază la orele 17 la Teatrul Comunal „Maior Gh. Pastia" comemorarea lui Petre Liciu, în cadrul unei serbări.

Au vorbit d-nii : *Alexandru Leon, Vasile Stănescu-Putna, I. Diacono,* prof. univ., *D. Marmeliuc* primarul oraşului Cernăuţi şi delegatul Bucovinei, etc. A urmat apoi un festival artistic cu concursul d-lui căpitan *Corpaci,* al d-lui lt. *Prisecaru* şi al d-nei *Lilly Prisecaru.*

In timpul cuvântărilor s'a primit o telegramă dela d. Mihail Sadoveanu, la citirea căreia publicul a început să murmure întrerzicând d-lui prof. Ion Diaconu, care citea telegrama, să mai continue.

Subliniem constatarea destul de tristă pentru d. Mihail Sadoveanu, că Românii nu mai pot accepta nimic iscălit de d-lui nici chiar o telegramă.

Turneul Operei Române din Cluj în Capitală

Directorul general al teatrelor şi operelor, d. Ion Marin Sadoveanu, a aprobat ca opera din Cluj de sub direcţiunea d-lui dr. Mihail Nasta, care va străbate toate oraşele importante ale ţării într'un mare turneu oficial, începând pe ziua de 6 Mai, să se oprească şi în Bucureşti în zilele de Joi, 20 şi Vineri 21 Mai.

Reprezentaţiile se vor da în cadrul „Lunei Bucureştilor" şi vor avea loc în sala Vox-Eforie, cu cele trei opere: Voevodul Ţiganilor, Carmen, M-me Butterfly, cu care opera din Cluj întreprinde triumfalul ei turneu în întreaga ţară. Intreg avaratul este compus din 120 persoane: solişti, cor, orchestră, balet, de coruri, costume, etc.

Tenorul Emil Marinescu şi d-na Maria Snejina, distinşii şi primii protagonişti ai Operei Române din Bucureşti, vor interpreta rolurile titulare din Voevodul Ţiganilor şi Carmen în care ambii cântăreţi au strălucite creaţiuni.

In d-na Butterfly va apare renumita primadonă Pia Igy, care recent a obţinut un mare succes pe scenele din străinătate. O mare surpriză va fi reapariţia pe scenă a baritonului Dem. Basiliu, neîntrecutul „Figaro". D-sa va interpreta importantul rol a lui Jupan din Voevodul.

Valorosul ansamblu are următoarele elemente prime: F. Piteiu, Georgescu, Gh. Simionescu, Hubic, Tr. Nicolau, Solowieva Znamirowski, Moarcaş Iarotzki, Robescu, Albişeci.

Conducerea muzicală a spectacolelor o are d. Jean Bobescu, noul director artistic.

Biletele pentru aceste reprezentaţii se pun în vânzare numai la cassa teatrului Vox-Eforie, Miercuri 28 Aprilie, ora 10 dimineaţa.

Al doilea factor constituţional..

(Urmare din pag. I-a)

nemărginită, peste care, acuma, cineva ne invită să răsturnăm călimara cu cerneală, toată cerneala aceasta unde clocoteşte revolta noastră nesfârşită — şi eu nu ştiu ce-aş putea să vă mai spun, ca să înţelegeţi, să pricepeţi această poftă neostoită care mă stăpâneşte, aş vrea să ridic biroul din faţă şi să-l reped în moalele de jos, cugetătoare, fireşte, ale lui Honigman, ca să-i rectific logica şi să-i repar necuviinţa...

Dar peste această biată literatură politică, scrisă şi subscrisă de Honigman, se ridică din buruienile stilului în care se încearcă subiectul cu predicatul, silueta negustorului ambulant, care are pentru cel mai problematic dintre clienţii săi prezumtivi, un zâmbet îmbietor, un rânjet mai ales, de borfaş civilizat. Interesul, iată ce pune în mişcare resorturile de gândire ale lui Honigman.

D. Albert Honigman este, astfel, un mare iubitor al ţăranilor. De aceea pledează pentru un guvern ţărănist, care, numai el, cu siguranţă, mai poate salva iudaismul şi „Lupta" falimentară...

I. P. Prundeni

Capitol şi Roxy: FEMEIA IN FRAC
jurnal şi completare

DE LA O ZI LA ALTA

TEATRU

OPERA ROMANA: Carmen.
TEATRUL NAŢIONAL: Vreau să trăesc.
TEATRU LREGINA MARIA: Lupul şi sania.
COMEDIA : Floare de lămâiţă.
TEATRUL VESEL: Crai de tobă.
TEATRUL ALHAMBRA: Super Alhambra 1937.
TEATRUL LIGII CULTURALE : Fiul cel pierdut.
TEATRUL MODERN: 25 la...
TEATRUL MAJESTIC: Amor sovietic comedie în 4 acte de V Kataew.

CINEMA

CAPITOL: Femeia în frac. completare.
ARO: Mitsuko cu Sessue Hayakawa.
ROXY: Femeia în frac, jurnal şi completare.
TRIANON: Extravaganta d-ra Benet, şi jurnal Para mount.
ARPA : Gondolierul de pe Broadway şi Aur cu Hans Albers.
FEMINA: Mesagiul secret şi complectare comedie colorată.
FORUM: Voi fi a ta şi Bestia umană.
FRANKLIN: Marşul de noapte şi Aur în stradă.
OMNIA: Voi fi a ta şi Regina junglei.
CITY: Grădina lui Alah şi Aur chinezesc.
DARLY: Boccaccio şi Duşmanii oamenilor.
MARCONI: Nu mi-am ucis soţul, Fata din Salem şi revistă.
MODEL: Atenţiune, dinamita şi Jungla morţii.
DORI: Vampirul din Praga şi Insula plutitoare.
COTROCENI: Marşul de noapte şi Piccolino.
UNIC: Dacă aş fi director şi Escadrila de noapte.
DIANA: Iisus Christos (Golgotha).
DICHIU Micul lord, Mizerabilii şi Lilly Simphonies colorat.
ORFEU: Gelozie şi Valul pictat.
TRIUMF (Griviţei 335) : Timpuri Noi cu Charlie Chaplin şi Ultimele zile ale oraşului Pompei
PACHE: Romeo şi Julieta şi 13 ore în văzduh.
VOLGA-Dorobanţi: Vreau să-mi trăesc viaţa şi Les beaux jours.
LIZEANU: Cursa fatală, Beyond Bengal şi artişti.
CENTRAL: Antonio Adverso. Maglavit, Turul ciclist şi revistă.
DOAMNEI: (Manon): Revolta de pe Bounty şi Jurnalul unei cameriste.
PAX (calea Rahovei 236): Soţie şi Amantă cu Kay Francisc şi Comoara blestemată.
FLORIDA: Paris şi Katerina.
MILANO: Antonio Adverso şi Stan şi Bran în ţara minunilor.
BARCELONA: Viaţa lui Iisus şi Prăpastia morţii.
ILEANA: Extravagantul Mr. Deeds şi Diavolul alb.
IZBÂNDA: Avantgarda eroilor şi M-me Bouterfly.
LOLICA: Golgotha şi Guliver în ţara piticilor.

RADIO

MARŢI, 27 APRILIE 1937

14.30. Continuarea concertului.
15.00. Ultimele ştiri.
18.00. Concert de muzică variată.
19.00. Ora. Mersul vremii. Actualităţi.
19.10. Muzică distractivă (disc).
UNIVERSITATEA RADIO
19.55. Sfântul evanghelist Matei, de P. S. S. Arhiereu Irineu Târgovişteanu.
20.15. Muzică ritmică în primă audiţie : între slow şi vals, Th. Sibiceanu (pian).
20.45. Petre Ştefănescu-Goangă (canto) acomp. de orchestra Radio.
21.10. Muzeul de artă religioasă, de Victor Brătulescu.
21.25. Concert simfonic al orchestrei Radio.
22.30. Radio jurnal. Sport.
22.45. Continuarea concertului.
23.20. Muzică vocală (discuri).
23.45. Jurnal pentru străinătate în limba franceză şi germană.
23.55. Ultimele ştiri.

MIERCURI, 28 APRILIE 1937

6.30. Deschiderea emisiunii. Gimnastică ritmică. Radio jurnal. Concert de dimineaţă (discuri). Sfaturi gospodăreşti şi medicale.
7.30. Inchiderea emisiunii.
13.00. Ora. Culturale. Sport. Cota Dunării.
13.10. Concert de prânz. Muzică variată (discuri).
14.10. Radio jurnal: Ora. Mersul vremii. Bursa. Ştiri interne şi externe.
14.30. Muzică distractivă (disc).
15.00. Ultimele ştiri.
18.00. Concert de muzică distractivă. Orchestra Predescu-Busuioceanu.
19.00. Ora. Mersul vremii. Actualităţi.
19.10. Continuarea concertului.
UNIVERSITATEA RADIO
19.55. Sfântul evanghelist Luca, de pr. prof. P. Vintilescu.
20.15. Corul Seminarului Teologic „Neagoe Vodă" din Curtea de Argeş, cond. de Ferdinand Agopian.
20.50. Muzică de cameră.
RADIO-ROMANIA
21.30. Muzică variată (discuri).
RADIO-BUCUREŞTI
21.30. Concert de vioară. D-na Nina Alexandrescu.
22.05. D-ra Constanţa Bădescu (canto).
RADIO-ROMANIA şi RADIO-BUCUREŞTI
22.30. Radio jurnal. Sport.
22.45. Concert nocturn al orchestrei Grigoraş Dinicu, transmis dela restaurantul „Continental".
23.45. Jurnal pentru străinătate în limba franceză şi germană.
23.55. Ultimele ştiri.

ARO: MITSUKO cu Sessue Haya Kawa

Viața politică

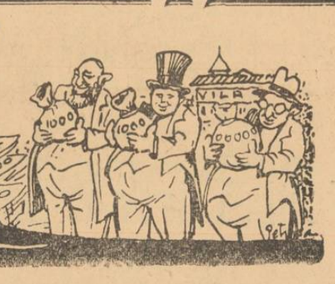

Edilitatea la București și edilitatea la New-York

— Marginalii la o lucrare edilitară a primarului La Guardia. Edilitatea exclude politica și reclamă continuitate. Preocupările sociale și culturale ale edililor... New-Yorkezi. Ce ar trebui să facă d. Al. G. Donescu. —

Un fapt este bine stabilit : bucureșteanul își iubește orașul. Cu fiecare nouă lucrare edilitară sau cu fiecare nouă clădire care se ridică ne bucurăm că această Capitală a României Mari se occidentalizează, se modernizează într'un ritm cu adevărat rapid.

Dar trebue să recunoaștem, că dacă în adevăr aspectul Capitalei noastre se schimbă dela o zi la alta, nu este mai puțin adevărat că nu tot ceeace se face, satisface cerințele estetice, practice și mai ales românești. Deasemeni trebuie să mai amintim că se fac lucrări edilitare inutile sau extrem de costisitoare în raport cu utilitatea lor. Dar, tot este bine că se lucrează și așa cum se lucrează. Pentrucă dacă nu s'ar face nici atât, în acest caz, orașul acesta tentacular ar rămâne, încă multă vreme, o rușine a țării.

In rândurile acestea nu vom discuta greșalele edilității noastre. Aceasta, ne rezervăm, să o facem, documentat, in reportagiile viitoare. Acum vrem să scriem altceva.

O LUCRARE A PRIMARULUI ORAȘULUI NEW-YORK

Intâmplător ne-a căzut sub ochi un compact volum „New-York advancing" (Progresul orașului New-York) în care ni se arată tot ceeace s'a realizat din punct de vedere edilitar, economic, social, sanitar, etc., sub primaritul d-lui *F. La Guardia*, care este și azi primarul orașului New-York.

In această lucrare, foarte instructivă pentru orice edil, și mai ales pentru edilii noștri, — primarul *La Guarcia*,—italian de origină ca, dealtfel, și primarul orașului „San Francisco : Arnoldo Rossi, — sintetizează în câteva puncte obiectivele pe cari le-a atins sub primariatul său de până acum.

EDILITATEA EXCLUDE POLITICA

In primul rând politica a fost scoasă, în mod complet, din administrația locală a New-Yrk-ului.

Iată un principiu care ar trebui să călăuzească și pe edilii noștri cari fac mai multă politică și mai puțină gospodărie la conducerea treburilor municipiului nostru.

Nu mai departe decât în recentele alegeri comunale, majoritatea candidaților, în timpul campaniei electorale, au căutat să convingă pe cetățeni prin argumente politice decât prin prezentarea unui program edilitar serios și irealizabil.

Și în această privință demagogia comunizantă a d-rului Lupu constitue cel mai elocvent exemplu.

Dar nu numai atât : edilitatea fiind o problemă exclusiv de gospodărie are nevoe de oameni pricepuți în materie. Or această pricepere se capătă prin experiență. De aceia este necesară continuitatea în activitatea edilitară. Adică ceeace a făcut un primar să desăvârșească celălalt, nu să strice, cum se întâmplă la noi.

UNDE MERG TAXELE ȘI IMPOZITELE

In schimbul taxelor și impozitelor pe cari le plătește, — cetățeanul new-york-ez are lumină, apă, canal, pavaje, parcuri, biblioteci, muzee, etc. Așa că contribuția lui își realizează scopul. La noi însă, ce vedem ? Incasări masive de taxe și impozite, cari însumează zeci și sute de milioane, și cari se risipesc, în mare parte, pe lucrări nefolositoare în timp ce periferiile Capitalei noastre zac în întuneric și în completă lipsă de apă, canal, sau pavaj. Bucureștii sunt un oraș civilizat, dacă-i putem spune astfel, numai pe 2—3 artere ; restul, adică majoritatea locuitorilor suferă.

Așa că ar trebui ca taxele și impozitele cari se percep cetățeanului bucureștean să meargă numai în folosul lui, scoțând periferiile din mizeria îngrozitoare în care zac.

OPERA SOCIALA

In al treilea rând primarul *La Guardia* a căutat să privilegieze pe cetățenii cari nu au nici un ajutor moral sau material.

In felul acesta primarul *La Guardia* a făcut o frumoasă operă socială evitând desmățul care se întâmplă, aiurea, cu intervențiile. Adică a dus lumină, a făcut canal și a pavat acolo unde se simțea nevoia în mod imperios, nu a făcut toate acestea de dragul cutărui sau cutărui politician.

La noi însă, dacă umblați prin vre-unul din cartiere și găsiți străzi bine pavate și bine luminate trebue să vă gândiți că pe acolo stă cutare fost edil...

EDUCAREA MASSELOR CETAȚENEȘTI

In altă ordine de idei, primarul La Guardia *a fost preocupat în toată activitatea lui de chestiunile de ordin educativ. A ridicat școli, a făcut muzee, contribuind astfel, în mare măsură la opera de cultivare a masselor muncitoare din New-York.*

Dar la noi ? De ani de zile se străduesc primarii noștri să facă un teatru comunal și nu au reușit nici până acum. (Dar ce mai vorbim noi de teatru cobunal când nu avem nici un palat comunal ? !...).

O ADMINISTRAȚIE MUNICIPALA BUNA...

Insfârșit primarul *La Guardia* afirmă că se poate realiza o administrație municipală cât mai bună dacă se cercetează și se aplică metodele științifice cele ma noui, în ceeace privește pavajul, canalizarea, etc.

Dar despre realizarea acestui deziderat. la noi am fi chiar prea pretențioși, nu să le cerem edililor să-l realizeze, dar chiar să vorbim despre posibilitățile de aplicare în viitor.

Deaceia punem punct acestor observații și sfătuim pe d. Al. G. Donescu, primarul general al Municipiului, să însărcineze, de îndată, un scriitor, să traducă această lucrare care să fie împărțită, gratis, la toți edilii noștri.

Vor avea atât de multe de învățat din ea !...

șt. i.

Politice

DUMINICA au avut loc alegeri comunale în următoarele centre din județul Bacău: Valea Rea, Pietricica, Tescani, Cleja, Fărăoani, Tamaș, Bârsănești, Gioseni, Valea Seacă și Ferdinand.

Iată și rezultatul: liberalii 2583 voturi, 37 mandate; național-țărăniștii (citiți bine!...) 676 voturi, 5 mandate; NAȚIONAL-CREȘTINII 1111 voturi, 8 mandate; frontul românesc 388 voturi, 2 mandate și georgiștii 261 voturi, 2 mandate.

...Unde e popularitatea național-țărănistă?

*

D. RICHARD FRANASOVICI, ministrul lucrărilor publice și al comunicațiilor, a plecat aseară cu Orient-Expresul în străinătate. D-sa va face o călătorie de informație la Paris și Londra. La înapoiere,, ministrul lucrărilor publice se va opri la Copenhaga pentru a se informa de stadiul precis în care se găsesc lucrările de construire a celor două vapoare românești, comandate în șantierele olandeze.

*

D. av. ALEX. MAVROJANI, din București, fost deputat, vicepreședintele partidului național-creștin jud. Caliacra, care de mai multă vreme se află suferind, restabilindu-se aproape complect, a plecat la Brașov unde își va petrece vacanța de Paști, după care își va relua întreaga activitate politică și profesională.

*

D. GHEORGHE BRATIANU, împreună cu d. Atta Constantinescu, vor petrece sărbătorile Paștilor la Paris.

D. Brătianu va avea în Capitala Franței mai multe întrevederi cu fruntașii vieței publice de acolo.

*

ZILELE acestea tineretul național-țărănesc, care a deschis lupta împotriva doctorului Lupu, va trimite o scrisoare grupului de centru din partid — N. Costăchescu, V. Potârcă, A. Călinescu, M. Ghelmegeanu, Gr. Gafencu — prin care va demonstra necesitatea de a activa alături pentru zădărnicirea planului de comunizare, pe care-l urzește președintele organizației din Capitală.

Demagogia bolșevică în plină desfășurare...

— O categorică punere la punct : țara cea adevărată e cu mișcările naționaliste și nu cu oamenii cari fraternizează cu Moscova. —

Un veritabil bărbat de stat ne demonstra, pe când torcea firul unor amintiri politice, că demagogia electorală a luat ființă la noi în țară odată cu înjghebarea partidului care-și spune „național" — deși numără printre membrii săi pe jidani — și „țărănesc", cu toate că fraternizează, pe față, cu bolșevicii, prin urmare cu dușmanii de moarte ai bravilor noștri agricultori.

In adevăr, oamenii cu pumnul strâns, inspirați din sursele moscovite, fac în România, din îndemnul doctorului Lupu și subt conducerea d-lui Ion Mihalache, cea mai răsunătoare școală de desagregare spirituală.

Nu trece o zi fără ca „Dreptatea" să nu plăsmuiască neadevăruri cu ajutorul cărora să inducă în eroare opinia publică.

Cu o perseverență diabolică, elemente dușmănoase neamului, lansează inexactități, pun în circulație aberații, declanșează campani de calomnii, cari sdruncină norodul și-l derutează.

Și, toate acestea, sunt săvârșite cu intențiunea de a crea un așa numit curent favorabil, în țară, partidului care-și trimite, spre stupoarea unanimă, reprezentanți la Buffalo, unde se pune la cale cea mai odioasă acțiune împotriva Bisericii lui Christos.

Dar să vedeți până la ce adâncime împing demagogia național-țărăniștii.

De vreo lună se efectuiază alegeri județene. Pretutindeni partidul național-creștin înregistrează succese.

„Dreptatea", nu numai că nu publică rezultatele favorabile celor cu „România a Românilor", crezând că în felul acesta diminuiază victoriile în câștigul comuniștilor, dar anunță, regulat, „succese național-țărăniste" după cum scria și ieri:

„Problema e simplă. (E vorba de succesiune, n. ns.). Partidul național-țărănesc, în Capitală ca și în restul țării, reprezintă în momentul de față SINGURA GARANȚIE și singura rezervă, pentru normala și pașnica desvoltare a vieți acestei țări. El POLARIZEAZA TOATE SIMPATIILE cetățenilor dela sate și orașe".

Auziți?

Cu un cinism nemaipomenit se susține, că „partidul național-țărănesc polarizează toate simpatiile cetățenilor".

Cei ce nu au posibilitatea să controleze, ar putea să creadă aceste enormități.

Iată, însă, care e situația adevărată:

Până azi s'au efectuat alegeri județene la Botoșani, Olt, Lăpușna, Durostor, Iași și Vaslui. Și ca să dovedim întrucât național-țărăniștii „polarizează toate simpatiile cetățenilor", am totalizat voturile și am constatat că au întrunit: liberalii, 56934; național-țărăniștii 47.335 și NAȚIONAL-CREȘTINII 55092.

Vasăzică, dintre național-țărăniști și național-creștini, aceștia din urmă au 8757 de voturi mai mult și polarizează curentul popular.

Fapte ! Și nu vorbe ! Oricine se poate încredința, că spunem adevărul : național-creștinii au recoltat, până acum, în cele șase județe, 55092 voturi. Voturi creștinești, curate și sincere, *în timp ce național-țărăniștii au doar 47.335 de voturi culese dela jidani și comuniști cu ajutorul banilor și băuturilor alcoolice.*

Și dacă am adăoga la cele 55.092 voturi ale național-creștinilor și cele câteva zeci de mii de voturi luate de Frontul Românesc și de georgiști, s'ar vedea cum în frunte stau mișcările naționaliste, cari reprezintă, în momentul de față, țara cea adevărată.

Dar, acestea sunt realități cari nu pot fi pătrunse de național-țărăniști. Și așa fiind, demagogia bolșevică e în plină desfășurare.

Victor Mocanu

„Adevărul" apără pornografia

Ziarul „Adevărul" de aseară, sub o semnătură aproximativă apără pornografia literară. Cineva scrie acolo : „Pentru apărarea moralității s'au emoționat între instituții de cultură, oameni de litere, o parte a presei, poliția, siguranța, etc., etc.". Iar concluzia sună astfel : „Nu alergați după himere să nu vă pierdeți vremea luptând cu morile de vânt". Zilele trecute, d. Tudor Teodorescu-Branițte vorbea de polițismul literar și de procurorii culturii — și pleda pentru libertatea pornografiei. D. Eugen Lovinescu, marele critic, cu plumb în cap, examinând, tot în „Adevărul" necuviințele „literare" ale lui Geo Bogza, spunea : „Nu am Poemul invectivă; *când l-am avut în mâini, acum câțiva ani, l-am aruncat. E o neîndoioasă eroare de gust". Dar acelaș Lovinescu încheie, ca să fie pe placul lui Kalman, astfel : „Doresc națiunii mele să aibă câți mai mulți scriitori de talent egal" — egal cu Geo Bogza !*

„Adevărul" duce o teribilă campanie în favoarea scatografilor. Academia Română a pornit ofensiva împotriva lor. D-nii : I. Al. Brătescu Voinești; N. Iorga și Octavian Goga (vor urma și alții) au ținut conferințe publice, desvăluind primejdia pornografiei literare.

Societatea scriitorilor români, în ședința de Duminică, s'a pronunțat împotriva literaturii murdare. („Dimineața" nu reproduce aceste lucruri în darea ei de seamă !) Presa din Sărindar continuă totuși să apere porcăria literară. Dece ?

Aproape toți pornografii sunt jidani.

E astfel, o solidaritate de rasă. Literatura pornografică destramă faptul unui neam în formație. Jidanii tocmai acest lucru îl doresc și-l urmăresc.

Au amuțit jidanii...

— ...Și nu răspund somațiunii tineretului național-țărănesc. —

Jidanii dela presa din Sărindar, în urma energicului avertisment dat de tineretul național-țărănist, au amuțit. Le-a intrat frica în oase, probabil.

Astfel, pe ziua de ieri au fost cuminți haldăii și n'au mai suflat nici un cuvânt.

Ca și cum tineretul nu i-ar fi somat să răspundă acestor întrebări :

„Aceste ziare, CARI OTRAVESC SUFLETUL ȚARII, sunt somate să răspundă:

1. Sunt ele oficiosul d-lui dr. Lupu de-i iau apărarea cu atâta dârzenie, vestejind demnitatea tineretului care luptă pentru redresarea programatică pe linia trasată la Câmpulung?

2. A uitat presa din Sărindar ce a pățit anul trecut când erau arse foile pe străzi, tot 'din pricina susținerii comunismului?"

Dece tac jidanii ?
Dece nu răspund somațiunii ?

Trec pădurile la „Lomaș" ?

Nu ne ajunge că 80% din exploatările forestiere existente sunt pe mâna jidanilor. Trebuie să trecem și ce ne-a mai rămas ca proprietate națională, în stăpânirea străinilor și jidanilor.

Ni se aduce astfel la cunoștință că de vreo doi ani încoace, mare parte din pădurile noastre au fost acaparate de soc. „LOMAȘ", care după ce a pus mâna pe toate exploatările din județul Dâmbovița, își întinde acum operațiile în Ardeal, punând în primejdie toate averile fondurilor grănicerești.

Ni se dau cazuri precise, cum este acela al cooperativei „Stejarul" din comuna Dragodănești, jud. Dâmbovița. Și altele foarte savuroase, cum este acela al senatorului LAURENȚIU OANEA, care, după ce el însuși a pus mâna samavolnic, pe averile grănicerești, riscă acum să se vadă deposedat, prin războiul pe care i l-a declarat societatea „Lomaș".

Cum înstrăinarea pădurilor țării pe deoparte și despădurirea masivilor noștri, pe de altă parte, au luat proporții de catastrofă, „Porunca Vremii" se vede obligată să dezlănțuie o campanie de demascare a tuturor piraților și de a lămuri complet grava problemă a pădurilor noastre.

Deși suntem și noi, de pe acuma, în posesiunea unui voluminos material referitor la această chestiune, rugăm pe toți bunii Români cari sunt la curent cu tragedia pădurilor noastre și cu jaful societăților exploatatoare jidănești, să ne trimită ori ce fel de documentare, care poate servi campaniei noastre de interes național.

Organizarea muncii naționale

(Urmare din pagina I-a)

Sept. 1920 (tratatul între principalele puteri aliate, asociate și România asupra minorităților) și 8 August 1922 (tratat privitor la alipirea Basarabiei la România).

Ținem să semnalăm că potrivit tratatului nostru asupra minorităților, în categoria acestor minoritari intră și jidanii. Să nu se caute a se interpreta termenul de minoritar numai în sensul minoritarilor din ținuturile alipite. Jidanii au susținut la Geneva, cu prilejul încheerii tratatului dela Trianon, să fie specificați în acest tratat al minorităților. Și au fost inserați în articolul 7 al acestuia în termenii următori:

Art. 7. — România se angajează să recunoască drept cetățeni români, de plin drept și fără nici o formalitate, jidanii locuind toate teritoriile României și neputând să se prevaleze de nici o altă naționalitate.

Deci am vrea să se știe că de câteori este vorba de minoritari, acest termen indică, după propria voință a jidanilor manifestată la Geneva, și pe toți jidanii din România. Și în acest sens trebue aplicat art. 14 din anteproectul de decret pentru organizarea muncii naționale.

Petru Bănescu

Telegrama d-lui Beck către d. Victor Antonescu

Excelența Sa Domnul Joseph Beck, Ministrul Afacerilor Străine al Poloniei părăsind România a trimis Excelenței Sale Domnului Victor Antonescu, Ministrul Afacerilor Străine al României, următoarea telegramă :

(Grigore Ghica-Vodă). — Părăsind pământul ospitalier al României, mă grăbesc să exprim încă odată Excelenței Voastre via mea satisfacție pentru frucutoasa noastră colaborare plină de încredere și de cordialitate. Vă rog Domnule Ministru, să agreați pentru d-voastră și pentru întregul guvern Regal Român, mulțumirile mele călduroase pentru primirea prietenească făcută la București d-nei Beck și mie. Soția mea și eu, rugăm Excelența Voastră să transmită amintirea noastră recunoscătoare d-nei Antonescu, care ne-a făcut să simțim într'un mod deosebit farmecul ospitalității românești.

(ss) BECK

Naționaliștii spanioli au oficializat salutul roman

Salamanca, 27 (Rador). — Corespondentul Agenției Stefani comunică:

Azi a fost dat publicității un decret al generalului Franco prin care se introduce pe întreg teritoriul spaniol stăpânit de naționaliști salutul roman ca salut oficial.

Conferința anglo-belgiană

Bruxelles, 27 (Rador). — *Cea dintâi convorbire anglo-belgiană a început ieri dimineață la ora 10 și jumătate și a luat sfârșit la ora 12 și 45 minute.*

Au luat parte la întrevedere d-nii Eden, Osmond Ovey și Strang din partea Marei Britanii și d-nii Van Zeeland și Spaak din partea Belgiei.

La terminarea ședinței, ministrul de Afaceri Străine al Belgiei a declarat presei următoarele :

„Am examinat, evident, toate problemele care interesează amândouă țări, Suntem foarte mulțumiți în urma acestui prim contact".

In cursul după amiezei, d. Eden a avut o nouă întrevedere cu d. Van Zeeland.

Se afirmă că această convorbire s'a desfășurat în deosebi în jurul misiunei economice cu care s'a însărcinat primul ministru belgian în urma cererei făcută de guvernele din Londra și Paris.

Schimburile de vederi diplomatice au fost reluate azi dimineață de d-nii Van Zeeland, Spaak și Eden. Este posibil ca la terminarea lor să se dea un comunicat oficial.

Prințul Nicolae a sosit la Viena

VIENA, 27 (Rador). — **Azi după amiază a sosit pe câmpul de aterisare Viena, fostul Principe Nicolae, însoțit de d-na I. Dolette.**

Consiliul general al Municipiului

— Ce se va discuta în ședința publică de mâine dimineață. —

Consiliul general al Municipiului a fost convocat în ședință publică, pentru mâine dimineață, la orele 9 jum. în localul primăriei din str. N. Filipescu.

Cu acest prilej se va vota proectul de buget al Municipiului și sectoarelor ca și bugetele anexe privind instituțiile pendinte de municipiu.

Se vor mai vota unele modificări ale regulamentului financiar precum și bilanțul pe 1936 al Uzinelor Comunale.

In restul ordinei de zi mai sunt înscrise următoarele chestiuni : Delegări de membri ai consiliului general, în comisiunile de recensământ pentru impuneri comunale ; transformarea Lăptăriei comunale în regie cooperativă și modificarea regulamentului de administrare și funcționare a lăptăriei ; renunțarea la exproprierea proprietății Luca Niculescu, din str. Patriei No. 12; exproprierea parțială a proprietății d-nelor Florica G. Popescu și Maria Viespescu din șos. Morarilor; exproprierea proprietății d-lui ing. Capriel din str. Răzoarelor și cedări de locuri în cimitire.

Ceva despre d. Guranda

Corespondentul nostru din Piatra-Neamț, comunicându-ne rezultatele alegerilor de acolo, spune: Guranda și-a făcut de cap. Ba nu, Guranda nu și-a putut face de cap, pentru simplul motiv că n'are cap...

Așa dar la Piatra-Neamț alegătorii au fost trecuți prin foc și sabie de deputatul liberal, H. Guranda. Impreună cu un oarecare Gh. Măcărăscu și bine înțeles, cu prețiosul concurs al comunității jidovești locale, d. Guranda a încercat să înlăture dela vot pe toți alegătorii bănuiți că ar gândi antisemit. Bineînțeles, conspirația iudeo-liberală n'a reușit. Partidele naționaliste au isbutit să smulgă un însemnat număr de voturi într'un oraș în care popu'ația e în cea mai mare parte jidănească.

Fapta mizerabilă a lui Guranda rămâne însă ca o tristă poveste. Guranda? Cine-o mai fi acest necunoscut care se agită? Guranda? Nu cumva este întermediarul și, firește, întreținutul unui oarecare Schwartz, mare exportator și multimilionar prin fraudă (e o amendă cu cântec!), care tremură pentru toate escrocheriile săvârșite ! Guranda dela Piatra Neamț nu este acelaș Guranda dela „Progresul economic românesc" tovaraș cu Schwartz și Locker?

In cazul acesta suntem lămuriți.

Se sparg miturile...

— Adevăruri crude pe marginea alegerilor județene dela Vaslui. —

D. Petre Andrei, care rămâne buimăcit oricând îl vede pe d. Iuliu Maniu, se laudă pretutindeni că în fieful său politic, la Vaslui, dispune de forțe electorale extraordinare, că populația îi cade în genunchi, că e un om iubit și înconjurat de cea mai mare massă de partizani.

Asta, bine înțeles, în teorie...

Că în practică, iată cum se prezintă lucrurile:

Duminică au avut loc alegeri județene în Vaslui și s'a înregistrat următorul rezultat: liberalii 9422 voturi, național-țărăniștii (Petre Andrei) 6016 voturi, național-creștinii 5669 voturi și georgiștii 3086 voturi.

Vasăzică, în fieful său d. Andrei isbutește, cu multă casnă, să ia cu 347 de voturi mai mult ca național-creștinii. Iar făcând socoteala sufragiilor naționaliste, constatăm că național-țărăniștii au 2739 de voturi mai puțin ca partidele românești.

Unde ți-e fieful, d-le Andrei?

Ai de adus vre-o argumentare? Ai de formulat vre-o scuză?

Că stai prost cu voturile, deși te-au votat și jidanii și streinii și mai știm noi cine...

...Insfârșit, se sparg miturile național-țărăniste.

Comunismul dela ziarul „Dreptatea"

— D. Ilariu Dobridor a demisionat din redacția oficiosului național-țărănesc. —

Ieri, d. Ilariu Dobridor a demisionat din redacția ziarului „DREPTATEA", oficiosul național-țărăniștilor.

D. Dobridor își justifică demisia pe considerentul, că „Dreptatea" a ajuns o cloacă de streinism pusă în slujba doctorului Lupu, care face apologia comunismului și pe motivul că, din ordinul președintelui organizației Capitalei, a fost înjurat tineretul într'un articol de pagina I-a.

...Tineretul, care stă pe baza programului dela C. Lung.

Decretul pentru organizarea muncii naționale se va cunoaște după sărbători

După vâlva făcută de așa zisele decrete-legi pentru reglementarea și controlul carteluri-lor și pentru organizarea muncii în interes național, a apărut în presă încă un așa zis proect pentru reglementarea muncii în interes național.

Se afirmă, că al doilea text apărut în ziare ar fi anteproectul așa zisului decret-lege pentru organizarea muncii în interes național. In tot cazul cel de al doilea text publicat în ziare este mai vechi de cât cel cunoscut prima oară.

Dar, nici primul, nici al doilea text nu este ultima redactare și forma oficială a decretului-lege, care a fost luat în discuție de consiliul de miniștri.

CELE DOUA DECRETE-LEGI REALE ȘI COMPLETE VOR FI CUNOSCUTE DUPA SARBATORI

Din sursă oficială suntem informați, că până la intoarcerea d-lui DINU BRATIANU în țară, cele două decrete-legi mult discutate nu vor fi date publicității, Șeful partidului liberal se interesează în mod special de decretul pentru reglementarea și controlul cartelurilor. Cu această ocazie, după sărbători, guvernul de comun acord cu conducerea partidului va rezolva și problema organizării muncii în interes național.

Până atunci, pentru a se pune capăt scandalului provocat de presa jidovească, ministerul industriei și comerțului va da mâine lămuririle necesare în legătură cu diferitele texte apărute în presă până acum, cu privire la reglementarea și controlul cartelurilor și la organizarea muncii în interes național, dând în același timp ultima și cea mai categorică desmințire presei jidovești.

Scutirea de impozit a imobilelor C. A. M.
pentru funcționari

C. A. M. posedă, ca proprietate, pe lângă unitățile sale ca: manufacturi, saline, depozite, etc., și case de locuință, care sunt repartizate pentru folosința personalului ce activează în serviciile acestei direcțiuni generale.

Această repartizare a locuințelor pe funcționari sau lucrători se face pe baza aprobării consiliului de administrație și în schimbul unei chirii. Această chirie se reține din salariile funcționarilor sau lucrătorilor și se încasează la fondul veniturilor extraordinare, care se varsă în contul redevenței datorate ministerului de finanțe.

Aceasta fiind situația de fapt, rezultă că o impozitare la impozitul pe clădiri a direcțiunei generale C. A. M. pentru aceste locuințe date spre folosință cu chirie personalului său, nu ar face decât să diminueze chiriile pe care direcțiunea generală le încasează și le varsă la fondul extraordinar și, în consecință, să diminueze și redevența pe care C. A. M. o varsă ministerului de finanțe. Pe baza acestor considerațiuni, ministerul de finanțe a aprobat ca toate imobilele și clădirile care sunt proprietatea direcțiunei generale C. A. M. și sunt închiriate funcționarilor sau lucrătorilor acestei direcțiuni generale, să fie scutite de impozitul pe clădiri, adică să nu mai fie impusă numita direcțiune generală la impozitul pe clădiri prin funcționarii sau lucrătorii cari ocupă imobilele sau apartamentele ce fac obiectul impozitării.

Indrumarea producției pomicole
Materialul pomicol dela pepiniera Stirbey-Buftea, continuă să fie vândut

Pomicultura la noi în țară a fost totdeauna neglijată, iar organele de resort nu au putut face nimic pentru a ameliora această situație.

Prin noua lege pentru organizarea și încurajarea agriculturii se prevăd însă, într'un număr de articole dela 54 la 63, o serie de dispozițiuni privitoare la îndrumarea producției pomicole pentru supravegherea și controlul comerțului cu pomi.

Conform acestei dispozițiuni, nu se poate elibera autorizație de înființare și funcționare de pepinierii numai dacă acestea îndeplinesc anumite condițiuni, care să asigure autenticitatea și sănătatea materialului pe care pepineriștii îl vor da în comerț.

In ceiace privește autorizația de vânzare a pomilor și viței, această autorizație se va elibera de către direcția viticulturii și horticulturii din ministerul cooperației, numai în urma controlului fito-sanitar făcut de serviciul pentru protecția plantelor din ministerul agriculturii și domeniilor.

CAZUL PEPINIEREI ȘTIRBEY-BUFTEA

In legătură cu cele arătate mai sus, ținem să subliniem din nou faptul că deși s'a constatat la pomii pepinierii Știrbey-Buftea tumori canceroase datorite lui Bacterium tumefanciens, totuși materialul pomicol al acestei pepiniere este vândut.

Ministerul agriculturii și domeniilor, prin serviciile respective, ce măsuri înțelege să ia împotriva proprietarilor pepinierii amintite, cari continuă să vândă materialul pomicol al acestei pepiniere, fără să aibă autorizația eliberată în urma controlului sanitar făcut de serviciul pentru protecția plantelor?

Excursiune de studii și informațiuni în Bulgaria

Liga tineretului româno-polono-suedez, continuându-și programul de activitate pe anul în curs în străinătate și fiind invitată la Târgul Internațional de Mostre dela Filipopole-Plovdiv de către Liga bulgaro-română și de către filiala Ligei tineretului româno-polono-suedez dela Sofia, organizează în vacanța Paștelui, între 3-10 Mai 1937, o excursiune de studii și informațiuni în Bulgaria. Se vor vizita: *Rusciuk, Sofia, Filipopole-Plovdiv, Kazanlak, Valea Rozelor*, etc. Prețul excursiei dela București la București este de lei 2550. Inscrieri se fac la sediul Ligei din Bulevardul Take Ionescu 12-14, Palatul „Aro", în fiecare zi între orele 8-10 și 19-21 și numai până la 29 Aprilie 1937.

DIVERSE

D. dr. ARON PUȘCARIU, subdirector general C. F. R., a fost delegat ca membru în comisiunea tarifară și de aprovizionare a căilor ferate.

*

COMISIUNEA de higienă industrială și salubritate edilitară a ținut, aseară, ședință la ministerul sănătății.

Ședința a fost prezidată de d. dr. Titu Gane, secretarul general al ministerului sănătății.

*

CEL de al doilea congres național de radiologie și electrologie medicală are loc anul acesta la Cluj între 21-25 Mai.

*

IN AȘEZAMANTUL pentru ocrotirea orbilor din Cluj, Calea Regele Carol II, Nr. 25, se primesc pentru educație și învățământ copii orbi (numai băeți) în etate de 7-12 ani, educabili și sănătoși.

Cererile timbrate legal, însoțite de actul de naștere, certificatul medical și certificatul de paupertate (sărăcie) se adresează Așezământului din Cluj până la 1 Septembrie 1937.

*

D. ing. TRAIAN PARVU secretar general la ministerul lucrărilor publice și comunicațiilor a plecat la Băile Herculane, unde își va petrece vacanța de Paști.

Pe tot timpul absenței d-lui TRAIAN PARVU locul de secretar general al departamentului va fi girat de d. inspector general ing. ION MIHALACHE, director general al drumurilor.

*

D. VASILE P. SASSU, ministrul Justiției și ad-interim la agricultură și domenii, însoțit de d. subsecretar de stat M. Berceanu, a vizitat azi dimineață lucrările Institutului de ser antipestros dela Giulești, cari sunt aproape terminate, urmând ca acest monumental Institut să fie inaugurat în curând.

De asemenea d-nii miniștri Sassu și Berceanu au vizitat lucrările târgului de vite din fața abatorului din București, rămânând pe deplin mulțumiți.

*

PESTE CATEVA zile, va fi semnat decretul lege pentru modificarea Statutului funcționarilor și muncitorilor C. F. R. Lucrările pentru întocmirea acestui decret lege care au avut loc la ministerul de comunicații, sunt aproape terminate.

*

DIRECȚIA GENERALA C. F. R., a aprobat o reducere de 50% din taxele tarifului tren de persoane, pentru al II-lea congres național de radiologie și electrologie medicală, care se va ține la Cluj.

Vor beneficia de această reducere, numai călătorii cari vor pleca din stația de pornire în zilele dela 21—25 Mai.

*

MINISTERUL cooperației organizează în cadrul „Expoziției muncii naționale" un stand de valorificare a fructelor.

După cum se știe „Expoziția muncii naționale" se deschide la 7 Iunie a. c.

*

D. inspector general C. F. R. ION HALAUCEANU a fost numit șeful direcției de studii c. f. r.

*

Inscrierile pentru participarea la concursul celei mai bune vaci de lapte din România s'au amânat până la 15 Mai a. c. Pentru orice informații doritorii se vor adresa la Institutul Național Zootehnic str. Dr. Staicovici nr. 63, București VI.

Ultimele rezultate
ale alegerilor comunale din jud. Năsăud
Succesul partidului Național-Creștin

Zilele trecute au avut loc în ultimele comune, alegerile complimentare de consilieri comunali în jud. Năsăud.

Iată rezultatele obținute:

In com. NEȚENI: național-creștinii 3 mandate; guvernul 2 mandate; național-țărăniștii niciunul.

In com. CHINTELNIC: național-creștinii 2 mandate; guvernul 2 mandate; lista independentă 1 mandat; național-țărăniști niciunul.

In com. ȘICU-CRISTUR: național-creștinii 1 mandat; guvernul 2 mandate; național-țărăniștii 2 mandate.

In com. ENCIU: național-creștinii 2 mandate; guvernul 1 mandat; Frontul Românesc 2 mandate; național-țărăniștii niciunul.

In com. ARDON: național-creștinii 2 mandate; guvernul 3 mandate; național-țărăniștii niciunul.

In com. RUȘTIOR: național-creștinii 1 mandat; guvernul 2 mandate; național-țărăniștii 2 mandate.

In com. SEBIȘ: național-creștinii 1 mandat; guvernul 1 mandat; Frontul românesc 1 mandat; național-țărăniștii 2 mandate.

In com. MOIERU (comuna natală a actualului prefect liberal d. Ioan Partene): național-creștinii 3 mandate (268 voturi); guvernul 1 mandat (158 voturi); Frontul Românesc 1 mandat (145 voturi); național-țărăniștii (78 voturi) niciunul.

Acestea sunt rezultatele exacte.

Strălucitul succes al partidului Național-Creștin în jud. Năsăud, pentru care d. deputat dr. LEON SCRIDON, președintele organizației acestui județ, merită cele mai vii felicitări, dovedește încă odată marea popularitate de care acest partid se bucură pretutindeni, în timp ce internațional-țărăniștii sunt peste tot aproape inexistenți.

„MONITORUL OFICIAL" angajează conductor de lucrări de construcție, cu practică, bun desenator, absolvent al Școalei de Conductori de lucrări publice.

Doritorii se vor adresa la Serviciul Administrativ, Bulevardul Elisabeta Nr. 29.

Cum vor funcționa serviciile cupoanelor la administrațiile financiare
Ministerul finanțelor a dat instrucțiuni amănunțite

In urma înțelegerii intervenită între Banca Națională și ministerul finanțelor s'a hotărît ca începând cu data de 1 Mai a. c., să se facă plăți de cupoane și titluri de rentă ieșite la sorți și prin administrațiile financiare, privind rentele: Imprumutul Unirei 5% 1919; Imprumutul Refacerii 5% 1920 și renta deblocată; Renta Exproprierii 5% 1922 amortibilă; Renta Expropierii 5% 1922 perpetuă, — aceasta pentru a se ușura serviciul de plata cupoanelor și deci a se da posibilitatea unei mai prompte achitări a valorii cupoanelor prezentate de detentori.

După data de 1 Mai a. c., agențiile Băncii Naționale, acolo unde administrațiile financiare fac operațiile acestea, nu vor mai achita prin urmare, titluri și cupoane dela rentele de mai sus, afară de cazul când rentele specificate mai sus s'ar găsi depuse la Banca Națională spre păstrare sau ar constitui gaj pentru împrumuturi sau orice alt fel de garanții. Cupoanele acestor titluri vor fi plătite deci, tot de agențiile Băncii Naționale.

Deosebit de această excepțiune, agențiile Băncii Naționale vor mai plăti *pentru ultima oară cupoanele care se perimă în ziua de 1 Mai 1937.*

ACHITAREA

Pentru plățile de cupoane, administrațiile financiare nu vor utiliza acreditive, ci plățile se vor face din încasările zilnice.

Plata se va face numai contra adeverinței de primire, eliberată detentorului de funcționarul primitor, cu ocaziunea predării cupoanelor, adeverință care va purta același număr de ordine ca acela trecut pe borderou. Inainte de efectuarea plății, casierul verifică din nou datele trecute pe borderou cu privire la identitatea persoanei, pretinde semnătură de primirea sumei din partea detentorului.

După achitare, casierul întocmește pe natură de rentă în dublu exemplar, un tablou, de toate borderourile achitate, pe care îl va preda în fiecare seară serviciului cupoanelor.

NORME PENTRU SERVICIILE DE CUPOANE ALE ADMINISTRAȚIILOR FINANCIARE

Pentru a exista o perfectă concordanță de operațiuni la serviciul de cupoane al administrației financiare, la serviciul de cassă, cât și decontarea la B. N. R. și primirea valorilor la Datoria publică, se vor păstra cu strictețe următoarele norme:

a) In ultimele trei zile ale fiecărei luni, nu se va mai face nici o înregistrare de borderouri de cupoane, aceasta pentru motivul că plata lor și decontarea cu B. N. R. nu s'ar putea face decât în prima sau a doua zi a lunei următoare, când s'ar face și vărsământul și deci nu ar mai corespunde operațiunile în lună;

b) Toate borderourile de cupoane prezentate pentru plată în aceste trei zile, vor fi înregistrate și se va fixa ziua de plată în prima zi a lunei următoare.

c) Borderourile vizate cu „Bun de plată" aflate asupra casierului, în seara zilei de 27 ale lunei, pentru a căror încasare detentorii nu s'au prezentat până la acea dată la plată, deși au fost avizați cu adrese tip, valoarea lor va fi consemnată la Depuneri, pe seama titularului brodeiului. Recipisele de consemnare se vor consemna în ordinea numerelor de adeverințe notate pe borderouri, în scopul ca în cazul când detentorii s'ar prezenta ulterior, să poată fi găsite cu ușurință.

Pentru efectuarea unui control al tuturor operațiunilor ce au avut loc la serviciul cupoanelor, se va întocmi lunar o situațiune recapitulativă a tuturor plăților făcute după actele definitive ale serviciului cupoanelor, care se va confrunta cu contabilizările plăților dela cassă și contabilitatea administrației financiare respective pentru a exista o perfectă concordanță și a se verifica totodată plățile și decontările făcute la B. N. R.

In afară de aceste instrucțiuni, circulara ministerului de finanțe cu privire la aceste operațiuni dă explicații amănunțite funcționarilor repartizați la aceste servicii ale administrațiilor financiare.

RASPUNDERI

Instrucțiunile date aplicându-se cu strictețe, se vor evita orice nereguli și fraude și pentru realizarea unor perfecte și corecte operațiuni s'au stabilit următoarele răspunderi:

Șeful serviciului cupoanelor și titlurilor răspunde de completa verificare a cupoanelor, borderourilor, perforare, înregistrare și înaintarea la timp a valorilor direcției datoriei publice, precum și de orice operațiuni înlăuntrul serviciului.

Șeful serviciului contabilității răspunde pentru operațiunile casierului, relative la plata, consemnarea, vărsarea la stat și case speciale a reținerilor și de decontările la B. N. R. a sumelor plătite și care intră în vărsăminte.

Administratorul financiar răspunde pentru operațiunile casierului, ale contabilului și pentru activitatea în general și promptitudinea tuturor operațiunilor în legătură cu serviciul cupoanelor.

Dela Camera de comerț și industrie
din Capitală

Camera de comerț și industrie din Capitală a făcut o intervenție la d. Cancicov, ministrul finanțelor, în chestia sporirei unor taxe de export.

Prin intervenția ei, Camera arată de pildă ce s'a întâmplat cu taxarea rezidurilor parafinoase, reziduri cari până acum câtăva vreme nici măcar nu erau valorificate.

Aceste produse au fost până în prezent taxate drept parafină brută, așa cum era normal. Deodată, însă, direcția generală a vămilor dispune ca rezidurile să fie taxate ca ozocheritâ, produs impus de zece ori atâta.

Camera de comerț și industrie arată cât de greșită e o asemenea impunere. Se botează cu un nume un produs care nu are nici o legătură cu acest nume, numai și numai să se încaseze un plus de taxe. Nu se gândește, însă, nimeni că în felul acesta se distruge un export, pe cale de înfiripare.

Prin urmare, Camera a solicitat ministerului să revie asupra măsurei luate.

MAME ROMANCE!

Nu vă lăsați induse în eroare de firma zugrăvită românește a jidanului. Interesați-vă, ori când cumpărați un lucru: e Român, negustorul? Sau și-a schimbat numai numele ca să înșele pe goimi!

Noul curs de convertire al valutelor la C. F. R.

Dela 1 Mai cor. cursul de convertire în lei a valutelor străine la C. F. R. va fi următorul:

Lira egipteană lei 717, 81; fl. olandez 77,71; drahme 1.16; dinarul 3.08 marca germană 39.90; belgas 23.69; fr. belgian 4.74; pengoe 28,79; coroana daneză 31.36; marca filandeză 3.20; lira otomană 111.94; escudo lei 6.62; lira sterlină 700.38; pesetas 19.51; lira italiană 7.24; dolarul 142,86; cor. norvegiană 34.85; fr. francez 6.34; cor. cehă 4.95; leva 1,26; cor. suedeză 36.44; lira palestineană 699,69; zlotul 26.83; lot 28.57; schilingul austriac 27.78; cor. estonă 39.38; fr. elvețian 31,92; dolarul aur 241.86; francul aur 46.68 și dinarul aur 4.10.

CUM SE VOR APLICA CURSURILE

Aceste cursuri se vor aplica la convertirea valutelor, a taxelor de transport în traficul internațional de călători, bagaje, mesagerii și mărfuri, atât pentru transporturile predate sau sosite în stațiunile C. F. R. cât și la transporturile cari tranzitează prin România pe baza scrisorilor de transă internațională cu traficul întrerupt.

S'a pus deasemenea în vedere stațiunilor C. F. R. și biroului oficial de voiaj c. f. r. că în cazul când taxele de transport ale parcursurilor străine sunt exprimate în unități tarifare atât în traficul de călători, bagaje și mesagerii, cât și cu traficul de mărfuri, ATUNCI SE VA PERCEPE O SUPRACOTA DE 38% NUMAI PENTRU TAXELE PARCURSURILOR STRAINE.

JUECATORIA MIXTA ORAȘTIE, SECȚIA C. F.
No. 940/1937 c. f.

Publicațiune

Conform art. 27 din Legea pentru lichidarea datoriilor agricole și urbane, creditorii debitoarei Oprea Valeria căs. Lahni Ferdinand, domiciliată în Alba-Iulia, sunt citați a se prezenta la această Instanță în ziua de 11 Mai 1937, ora 11, pentru a se declara asupra cererei de radiere a mențiunei înscrisă în foile funduare No. 83.754 comunei Orăștie cuprinzând averea imobilă a debitoarei.

Orăștie, 20 Aprilie 1937.
Judecător, (ss) Dr. Stan
Directorul cărț. fund.,
B. Nestor
Pentru conformitate,
Impiegat, Indescifrabil

Statutul funcționarilor publici
nu poate fi votat pe cale de decret

Un ziar de dimineață a anunțat că d. Aurelian Bentoiu, subsecretar de stat la justiție, ar intenționa să legifereze noul statut al funcționarilor publici, elaborat de d-sa, cu întregul asentiment al guvernului, pe cale de decret-lege.

Această știre a alarmat — cum era și firesc — toate categoriile de funcționari publici, cari nu înțeleg să li se legifereze soarta fără ca ei să fie consultați în toate chestiunile legate de noțiunea de funcționar public.

Interesându-ne la ministerul justiției, ni s'a comunicat că știrea relatată de acel confrate nu corespunde întru nimic realității.

Intr'adevăr, legea deplinelor puteri precizează că nu pot fi legiferate pe calc de decret-lege decât acele chestiuni, de natură economică, cari privesc interesele superioare ale țării.

Or, precizează cercurile ministerului de justiție, proiectul noului statut al funcționarilor publici neputându-se încadra în acest aliniat, nu poate fi adus pe cale de decret-lege.

Cu această precizare, sperăm că am pus capăt unor știri tendențioase menite să agite întreg corpul funcționarilor publici.

Tribunalul de minori începe să funcționeze
după Sărbători

In urma solicitudinei arătate de d. *George Sescioreanu*, secretarul general al ministerului de justiție, tribunalul de minori, instanță înființată de noul cod penal, și-a putut instala serviciile într'o clădire închiriată anume peste drum de palatul de justiție.

Noul tribunal menit să decidă de soarta minorilor infractori și cei abandonați va fi condus de d-nii judecători *Boboc* și *Solomoneanu*.

Aci vor fi judecați minorii infractori de toate categoriile, cei condamnați urmând a fi trimiși spre a fi internați în institutele de corecție ale minorilor din Cluj și Gherla.

Copii abandonați și vagabonzi — după noul cod penal vagabondajul constituind o infracțiune — după ce vor fi judecați, vor fi internați în așezămintele de educație ale Societății de patronaj și ale Institutului de minori dela Pantelimon, cu cari ministerul de justiție va încheia, foarte probabil, o convenție în acest scop.

In felul acesta se dă o soluție — ce e drept parțială — și problemei minorilor vagabonzi, făcând din aceste victime ale soartei elemente utile în folosul țării.

Români
Citiți „Porunca Vremii"

Situația elementului etnic în barouri

Am promis ca prin neîncetată trudă să culegem date statistice cât mai aproape de adevăr, atunci când ele nu sunt chiar oficiale, ca prin realitatea lor să trezim conștiința românească la îndatoriri imperative. Nicio profesiune pare că nu este mai năpăstuită din punct de vedere al elementului etnic decât aceia a avocaților.

Inainte de a trece însă — metodic și matematic — la îngrozitorul aspect de infiltrare până la saturație al străinilor în profesiunea avocaturii, credem necesar a face un istoric al problemei care după atâta luptă începe să-și definească un caracter oficial. Istoric cu atât mai necesar cu cât în curând — se pare la 9 Mai a. c. — s'a convocat la București marele congres al avocaților din întreaga țară care, va avea de ratificat hotărîrea barourilor cu privire la românizarea lor.

PRIMELE INCEPUTURI DE REDEȘTEPTARE

In 1934-35 odată cu intrarea în barouri a elementelor tinere, crescute în cultul ideiei naționale, începe oarecare mișcare, oarecare turburare în mijlocul unora dintre barouri, turburare explicată întâi de numărul din ce în ce mai mare al străinilor, a cărui creștere disloca elementul românesc, chiar cel definitiv stabilit, dar-mi-te elementul tânăr. In al doilea rând lipsa de scrupul și conștiință profesională a elementului străin și în deosebi al ovreilor — compromisese breasla în așa măsură, încât justițiabilii nu mai aveau încredere în apărarea noastră.

In al treilea rând se atașa demnității profesionale terfelite de apașii și samsarii ei — demnitatea națională atinsă în orgoliu, fără milă, de primatul economic al străinilor și de neînțelegerea românilor. Deoparte afacerile veroase și mereu prospere precum și solidaritatea cunoscută a rasei semite; de alta lipsa de solidaritate a românilor explicată prin cea mai crasă lipsă de bun simț și chiar patriotism. Ovreii iau secretari numai ovrei. Și nu este nimic de mirare. Maeștrii noștri români iau și ei numai secretari ovrei. Ne plesnește obrazul de rușine și ne întrebăm ce ne oprește să nu-i scuipăm când îi auzim că: „românul nu muncește". Nu! Românul muncește de-i sare ochii, dar nu poate învârti afacerile inavuabile ale maeștrilor. Acesta este adevărul. Românul este cinstit. El a învățat carte ca să facă profesiune, nu afaceri.

CONGRESUL DELA TG.-MUREȘ

Printre maeștri cari s'au apropiat atunci de sufletul tinerimii necăjite a fost în baroul de Ilfov DIDI MICESCU, fratele maestrului Istrate Micescu. El a ridicat steagul revoltei românești aici în palatul justiției. In anul 1935, cu prilejul congresului dela Târgu Mureș, d. PETRU POGONAT, decanul de la Iași al baroului, a cerut să se pue la ordinea de zi: PROBLEMA ELEMENTULUI ETNIC IN BAROURI. Trebuia căpătată învoirea consiliului general, organ alcătuitor al ordinei de zi. Cu multă casnă se obține aprobarea abia pentru enunțarea problemei, fără drept prin urmare de a fi discutată. Spiritele nu erau pregătite încă la atari atitudini cari erau socotite drept îndrăsnețe reforme, inacceptabile și irealizabile.

Congresul dela T. Mureș a reținut chestiunea pusă de d. Pogonat și a dispus să fie trimeasă în discuțiunea barourilor. Se câștigase ceva.

Uniunea avocaților, următor hotărîrii congresului, trimite cu adresa circulară No. 829 din 1936 (se observă întârzierea) invitație barourilor de a studia și răspunde la următoarele puncte:

1) Proporționalitatea elementului etnic național în baroul respectiv față cu celelalte elemente, adică numărul avocaților români creștini și al celor de alte naționalități sau credințe;

2) Care sunt — după acel barou — mijloacele eficace pentruca, pe căi legale să se ajungă la stabilirea unei proporționalități raționale care să asigure preponderența elementului etnic național în barouri.

Circulara a pornit; răspunsurile însă întârziau. Deaceea președintele Uniunii, d. I. GR. PERIEȚEANU, la cererea repetată a confraților cu grijă de soarta meseriei lor, trimite o nouă circulară cu aceiași invitație, convocând totdeodată Consiliul general pentru 12 și 13 Decembrie 1936. Până la data ținerii Consiliului au răspuns 34 barouri din 72. Cu această ocazie, pentru ca răspunsurile să capete autoritate legală, în urma propunerii d-lui C. TEODORESCU VALAHU, decanul baroului de Constanța, Consiliul general a hotărît ca problema să fie discutată în adunările generale ale barourilor și apoi rezultatele votului deliberativ să fie totalizate la Uniune, constituind preliminariile și temeiurile marelui congres dela 9 Mai a. c.

In acest scop președintele Uniunii d. I. Gr. Periețeanu a cerut d-lor decani să convoace adunările deliberative astfel ca, până la 7 Februarie 1937 să se poată define rezultatul pe țară. Adunările au fost convocate, problema discutată și mai de toate soluționate în spiritul nou. Pentru lămurirea opiniei publice noi vom publica toate aceste răspunsuri.

I. D. Boroianu

ROMANI!

Voi cu inima creștină:
De pe ochii voștri rupeți
Pânza'ntinsă de dușmani,
Nici un ac dela jidani!

Uzinele de fier și domeniile din Reșița S. A.

Convocare

Domnii acționari ai „UZINELOR DE FIER ȘI DOMENIILOR DIN REȘIȚA", Societate Anonimă, sunt convocați pentru Sâmbătă 29 Mai 1937, orele 11, în sala Cercului Industrial și Comercial, Palatul Camerii de Comerț din București, str. Bursei No. 4, în Adunare generală ordinară și extraordinară cu următoarea ordine de zi:

1. Raportul Consiliului de Administrație și al Cenzorilor pe exercițiul 1936;

2. Aprobarea bilanțului pe exercițiul 1936 și distribuirea beneficiului net;

3. Descărcarea Consiliului de Administrație și a Cenzorilor de gestiunea lor;

4. Fixarea onorariilor cenzorilor;

5. Ratificarea cooptărilor în Consiliul de Administrație a d-lor Dr. Edward Outrata și Emil Svec;

6. Demisiile membrilor Consiliului de Administrație și alegerea Consiliului de Administrație al Societății conform art. 8 pct. b) din Statute;

7. Alegerea a 5 cenzori și a 5 cenzori supleanți pentru exercițiul 1937;

8. Majorarea capitalului social dela 750.000.000 lei până la 1.000.000.000 lei, prin emisiunea unui număr de 500.000 acțiuni nominative a 500 lei valoare nominală fiecare, printr'una sau mai multe tranșe și modificarea corespunzătoare a art. 5 din Statutele Societății.

Pentru a putea participa la această Adunare, Domnii acționari trebue să depună, conform art. 12 și 13 din Statutele Societății, acțiunile lor, până în ziua de 19 Mai 1937.

La București: la Banca de Credit Român, la Banca Românească și la Serviciul nostru de titluri, str. Vasile Alecsandri No. 4;

La Sibiu: la Institutul de Credit și de Economii „Albina";

La Timișoara: la Sucursala Băncii de Credit Român și la Sucursala Băncii Românești;

La Londra: la Westminster Bank Ltd. 36 St. James street London S. W. 1;

Conform art. 12 din Statute, nu vor putea participa la această Adunare Generală ordinară și extraordinară, decât acționarii ale căror acțiuni au fost transferate pe numele lor cu 2 luni înaintea Adunării Generale, adică până la data de 25 Martie 1937.

Fiecare posesor a 5 acțiuni are drept, conform art. 12, la un vot, fiecare 5 acțiuni reprezentând un vot.

Cărțile de legitimație în baza cărora D-nii acționari vor lua parte la Adunarea Generală, se vor elibera de către Societate pe baza verificării listelor de depunere cu registrele de transfer, trimițându-se, în urma verificării, cărțile de legitimație locurilor de depunere, spre a fi eliberate acționarilor ce au calitatea, conform Statutelor, de a lua parte la Adunarea Generală.

Consiliul de Administrație

Pe urmele ludei

Afacerile necurate ale soc. jidovești „Arboria"

O descindere inopinată a parchetului

Câmpeni, 26. — *Sesizat de un denunț, d. procuror Rusu dela tribunalul din Turda, a făcut o descindere inopinată la primăria de aici cercetând în chestiunea neregulelor săvârșite cu ocazia vânzării unui parchet din pădurea comunală, firmei jidovești „Arboria". D. procuror Rusu a ridicat toate registrele relative la această chestiune, luând declarații consilierilor comunali, cari sunt și chemați să depună ca martori la tribunalul Turda.*

Vom reveni cu amănunte și vom da pe față numele acelora cari au profitat în urma acestei vânzări, ce aduce enorm beneficiu ovreilor dela „Arboria", lăsând pe drumuri și cerșetori, populația comunii.

Procesul iredentiștilor ucraineni din Bucovina

Cernăuți, 26 Aprilie. — Am anunțat la timp penibilul incident care a avut loc în ziua de 25 Martie a. c. în sala filarmonică din orașul nostru, când cu ocazia comemorării poetului ucrainean Taras Sevcenco, un grup de tineri ucraineni au fluerat prelung în plină sală, în momentul când se intona Imnul Regal. Fapta nesăbuită a acestor netrebnici oploșiți pe meleagurile noastre a venit spre judecare zilele trecute, în fața Consiliului de război al corp. IV armată secția a 2-a Cernăuți.

Redăm mai jos desbaterile procesului.

Consiliul a fost format din d-nii: colonel Gh. Teodorescu, președinte, fiind asistat de maiorii Em. Turtureanu și Cogălniceanu și căpitanii Burian și Cosara. Acuzații sunt următorii: Todoriuc Vladimir Nasadiuc Nicolai, Herhorovici Ivan, Bucico Ioan, Zebacinschi Crest și Kwiatkowski Denes.

După citirea actului de dare în judecată, a ordonanței definitive, interogatoriul acuzaților și audierea martorilor, care ocupă prima zi a procesului, d. colonel Teodorescu dă cuvântul d-lui primcomisar regal maior Burada care-și devoltă un amplu, pregnant și documentat rechizitoriu.

Reținem câteva pasagii sugestive și impresionante cari sunt menite să facă deplină lumină în problema ucraineană din Bucovina prin realitățile ce se oglindesc în ele:

In fața noastră nu se prezintă astăzi judecarea unui act de insurecție în ordinea publică care la prima vedere pare a fi ceva izolat. Fapta studenților ucraineni cari au fluerat în timpul intonării Imnului Regal, este un act care trebuie să ne dea de gândit întrucât acest act nu este decât un simptom izbucnit din covârșitoarea pizmă pe care natiunea ucraineană, aci existentă, înțelege s'o poarte statului român ca recunoștință pentru ospitalitatea și ocrotirea pe care le-am arătat-o și dovedit-o.

Aruncând o privire retrospectivă asupra activității ucrainenilor din regiunea noastră, cu ușurință putem constata că aceștia s'au organizat sistematic în vederea subminării autorității noastre de stat. Să examinăm denumirile simbolice ale asociațiilor în cari sunt grupați acești tineri, cari sub pretexte culturale înțeleg să mențină nestinsă flacăra mârșavelor lor intenții. Există în Cernăuți un fel de Palat „cultural" al ucrainenilor intitulat „Narodny-Dim" unde își au sediul câteva societăți ucrainene.

Cea mai importantă și mai suspectă dintre ele pare a fi „Ciorno-Mori" ceiace în traducere înseamnă Marea Neagră. Cam ce legătură o fi existând oare între o societate ucraineană și Marea Neagră? Alta „Zaporoge" adică *„peste prag"* în traducerea românească. Am fi curioși să știm care-i acel prag al ucrainenilor din România care-i desprt de frații lor din Ucraina? „Samostinist" adică „autonomie". E de remarcat că acesta este numele unui ziar ucrainean din Cernăuți, suspendat în repetate rânduri pentru propagandă subversivă și jignitoare la adresa Statului român. Iată numai câteva, din denumirile simbolice ale asociațiilor ucrainene de la noi denumiri cari fiind puse în concordanță cu activitatea acuzaților de astăzi ne confirmă și mai mult sentimentele ucrainenilor cărora le-am acordat ospitalitate și drepturi legale, situație pe care n'o cunosc minoritățile din alte State.

In proximul număr vom continua cu rechizitoriul și apărarea.

H. TH. IONESCU

Sfințirea drapelului Voluntarilor de Război din jud. Vlașca

Duminică 25 Aprilie a sosit cu trenul încă de dimineață, o delegație cu drapelul Asociației Voluntarilor de Război, filiala Vlașca.

In acest scop a sosit cu trenul încă de dimineață, o delegație cu drapelul Asociației Voluntarilor din Capitală, în frunte cu preotul Inocențiu Ștefănescu, vice-președinte, Gh. Crețulescu, secretar g-ral cum și delegații cu drapele din orașele Galați, Craiova, Ploești, Buzău etc., care au fost primiți în gară de membrii filialei locale, în frunte cu d. căp. invalid Bălănescu, președintele filialei.

De la gară, oaspeții în frunte cu drapelul și muzica militară, au pornit spre sediul filialei, de unde s'au îndreptat spre monumentul eroilor francezi din parcul Mareșal Foch, unde s'a depus o jerbă de flori.

Aci a vorbit pr. Inocențiu Ștefănescu, preamărind memoria eroilor francezi, după care s'a păstrat un minut de reculegere. Apoi asistența a mers spre cimitirul de onoare al eroilor din șoseaua București, unde s'a depus o coroană de flori din partea filialei Voluntarilor vlășceni. După câteva cuvinte de reculegere, preoții I. Ștefănescu și N. Popescu, confesorul garnizoanei locale, au oficiat serviciul divin pentru sfințirea drapelului filialei.

Erau de față, pe lângă oaspeții din Capitală, d-nii: Marin Huseanu, subprefectul județului, N. Bălănescu președintele Ateneului și președinte de onoare al filialei, Col. Chiriac nașul drapelului, reprezentând pe d. comandant al garnizoanei, o delegație de ofițeri din garnizoană, o delegație cu drapelul din partea Societății Subofițerilor de rezervă, o delegație din partea soc. pensionarilor publici, o delegație din partea Serv. Maritim, d. ajutor de primar Naumescu și președintele Camerei de muncă Ion Bică Ștefănescu.

După serviciul divin a vorbit pr. Inocențiu Ștefănescu, în numele voluntarilor din Capitală, care a arătat rostul constituirei asociației.

D. N. Bălănescu, președinte de onoare al filialei voluntarilor Vlașca, a salutat pe oaspeții din Capitală, mulțumindu-le că au luat parte la această sărbătoare a Voluntarilor vlășceni.

D. col. Chiriac, nașul drapelului, predând drapelul președintelui filialei vlăscene, a făcut urări de prosperitate Asociației.

După cuvântări, asistența s'a îndreptat spre sediul filialei locale, unde s'a servit o gustare și unde preotul Inocențiu Ștefănescu a închinat un pahar de vin, în sănătatea Regelui Carol al II-lea, Familiei Regale, Oastei Române.

La sfârșit s'a trimis următoarea telegramă M. S. Regelui Carol II:

„Asociația Voluntarilor de Război, întrunită la Giurgiu, pentru sfințirea drapelului filialei „Vlașca", își îndreaptă primul gând către Majestatea Voastră, asigurându-Vă de nețărmuritul devotament al membrilor săi. Să trăiți, Majestate".

A doua telegramă, deasemenea primită cu aclamațiuni de asistență a fost trimisă d-lui dr. Ilie Rădulescu, președintele comitetului central al Voluntarilor din București, care n'a putut lua parte, cu următorul cuprins: „Voluntarii de Războiu, cu ocazia sfințirii drapelului filialei Vlașca, vă urează sănătate și bun spor întru toate. Trăiască micul încrestinat".

Solemnitatea s'a terminat la ora 3 d. a.

Români

Incurajați munca și capitalul curat românesc. Susținându-ne unii pe alții susținem și întărim țara.
Incurajați vechea și unica fabrică românească de oglinzi
CRISTALUL S. A. R.
renovată și complet modernizată. București, Str. Filaret No. 35.
Depozit permanent de oglinzi Cristal și tot felul de geamuri.
Informațiuni și comenzi telefon 3.31.88.

Munca românească speculată de jivinile judaice

Cum sunt tratați muncitoriii la fabrica „Isvoreanu" din Bacău. Cerem o imediată intervenție a ministerului muncii

Bacău, 26. — Din nou strigăt de alarmă! Nu putem tace, căci în spatele nostru clocotesc gemetele celor 778 mucenici, măștile de ceară și zdrențele umblătoare, din așa numita fabrică „Isvoreanul". Mâinile uscate și palide se întind din nou spre dreptate, cerând milă și ajutor.

Am semnalat câteva aspecte din îndelungata tragedie a bieților muncitori lăsați în ghiarele ucigătoare și hărăpărețe ale fiilor lui Ușer Ancel Sân Herșcu, misterios personaj cu nume homeric, purces sărac lipit pământului din Târgul Neamț. Azi fiii jidanului Ușer Ancel Sân Herșcu sunt „domnii Isvoreanu" și au obrăznicia să înfrunte opinia publică cu nume ticluite în mod arbitrar, pentru a se face uitate păcatele legate de numele tatălui lor, fostul fabricant de sumane...

VIAȚA IN INFERNUL „ISVOREANU"

Zi și noapte în sala mașinelor din localul depe str. Mircea pufnește mânios și lacom uriașul motor „Diesel", ca un monstru preistoric, înghițind sănătatea și sângele celor câteva sute de muncitori martiri.

O întreprindere în cari muncitorii lucrează zi și noapte, fără repaos, nu mai este fabrică ori întreprindere industrială; e un infern în care se macină sănătatea și vigoarea omenească; e o temniță în care, osândiții sunt asupriți și condamnați să se mistuie acolo între zidurile ucigătoare, să nu mai vadă soarele și lumina libertății...

Am obținut cu greu permisiunea de a vedea interiorul acestei întreprinderi și am rămas cu credința că în postavul ce țâșnește prin gurile mașinelor este ceva din sufletul și sănătatea muceniculul ce stă acolo zi și noapte, asasinat printr'un nou sistem: extenuarea și foamea.

Am văzut în ingrozitoarea temniță muncitori încovoiați sub poveri mai mari ca puterile lor, îndobitociți de foame și mizerie; goi până la brâu cu ochii rătăciți, cari nu mai au nimic omenesc în tr'înșii; oameni mașini, cari au perdut mișcările omenești, atrași mecanic de volane și manivele. Și am mai văzut mulțime de femei; zdrențe rupte și murdare, cu părul despletit și pământiu — femei a căror vârstă nu se mai poate înțelege, căci toate seamănă una cu alta. Aceste ființe slabe, se strecoară mecanic, ca niște umbre, pe lângă roțile uriașe și cazanele cu guri căscate. Printre ele sunt și mame; mame cari numai câteva clipe au dreptul să-și strângă la sânul uscat pruncul veșted și galben!...

MARTIRII DE AZI ȘI EROII DE MAINE

Și mai sunt, acolo, în „tartarul" lui Isvoreanu, domnule ministru al muncii și ocrotirilor sociale, mai sunt lucrători cari în timpul gerului iernii lucrează cu picioarele goale, înfundate până la glezne în apă. Și în acest mare furnicar de mucenici mai sunt și copii; copiii noștri, vai, cari duc poveri ce le îndoaie grumazul și mânuțele lor crude. Aceștia sunt pruncii cari n'au cunoscut jocurile și bucuriile pruncieci; muguri ce nu vor mai înflori vreodată!

La vederea acestor spectacole, streine de judecata sănătoasă și viața adevărată, te întrebi

ca să se înțeleagă odată că lucrurile nu pot merge tot așa până la infinit, că cele 778 vedenii sunt făpturi omenești, cari au dreptul la un tratament omenesc?

Și când te gândești că în aceste „măști de ceară", în copilașii aceștia chirciți, cu fața de mort și cu plămânii uscați în coșul pieptului, se sprijină nădejdea României Mari; când stai și cugeți că aceștia trebuie să fie eroii de mâine, cari au datoria să ne păstreze neclintite hotarele și cinstea, blestemi necunoscutul anonim, care ne-a făcut să vedem această tragedie!

O anchetă ordonată de ministerul muncii trebuie să vină neapărat, readucând la o viață mai omenească pe cei 778 muncitori dela fabraica „Isvoreanu", speculați până la sânge de patronii jidani.

Coresp.

Anchetele noastre în Năsăud

Cum sunt administrate averile grănicerești

Am prezentat, în numărul nostru de eri, un scurt istoric al averilor grănicerești, stăruind, mai ales, asupra celor din jud. Năsăud.

Vom arăta acum „opera gospodărească" a societății de tristă amintire „Regna" și a celorlalte surate cari i-au urmat.

CEVA DESPRE „REGNA"

Anul 1925, precum am mai relevat și cum remarcă de altfel un bun cunoscător al acestei probleme, a deschis un sistem nou în administrația averilor grănicerești năsăudene.

S'a abandonat anume sistemul licitațiilor publice ale parchetelor scadente pentru tăere și s'a introdus sistemul concesionării acestora către societatea „Regna", direct înființată pentru acest scop.

Această schimbare a dat naștere, pe atunci, la mari frământări în rândurile populației celor 44 comune grănicerești, care prin exponenții ei cerea să se rămână la sistemul licitațiilor publice.

S'a formulat și un memoriu, înaintat ministerului de domenii, în care se cerea respingerea proectului de nouă administrație.

Nici agitația, nici memoriul înaintat, n'au înregistrat efectul dorit.

„Regna", sub presiunea împrejurărilor, și-a început activitatea.

Ce-a urmat, a constituit un adevărat dezastru.

Faliment și datorii de peste 200 milioane lei. In vremea aceasta, administratorii s'au ales cu beneficii de milioane, ridicându-și somptuoase palate, ca o sfidare adresată populației grănicerești, ajunsă în mizerie.

Dar ca dezastrul să fie și mai mare, se înființează — în anul 1928 — o nouă instituție grănicerească numită „Banca grănicerilor năsăudeni", cu un capital de 25 milioane lei.

Casi „Regna", această bancă a fost creația unor profitori ordinari, țintuiți apoi la stâlpul infamiei, pentru banditismele săvârșite.

Sfârșitul acestei bănci?

Acelaș ca și al „Regnei": falimentul și punerea în lichidare.

CUM SE DESAVARȘEȘTE DEZASTRUL

Dar lucrurile nu s'au oprit aci.

Anul 1932 aduce în administrația averilor grănicerești Casa autonomă a pădurilor statului, inovație care a inspirat la început încredere, dar care a dus la proaste rezultate.

Astfel, a fost desființată Direcțiunea silvică și dusă la Cluj, regimul silvic fiind lăsat pe mâna acestei prea cuviose „Case". Capra — vorba fostului prefect Dumitru Nacu *— a devenit grădinar.*

Numita „Casă" s'a transformat treptat, datorită unor cozi de topor, în proprietară absolută ale acestor averi.

Ea vindea pădurile grănicerești, ea le cumpăra, ea le preda, ea le primea, ea designa parchetele scadente, ea se controla singură, comunele proprietare — proprietare devenite numai de drept, nu și de fapt — neavând nici un organ de control asupra averilor ce le aparțineau.

Rezultatul?

Datorii noui, cele vechi lăsate în plata Domnului, salarii neachitate, pădurarii desființați, debandadă și revoltă.

Alte profituri pentru pescuitorii în ape tulburi.

Nimeni nu ia contact cu durerile grănicerilor, pentru a le aduce alinare.

Nepăsare și iarăși măsuri represive.

Astfel un nou rușinos și trist capitol din viața averilor grănicerești ia sfârșit.

Administrația se schimbă iarăși. Alte speranțe, alte iluzii. Locuitorii fostei granițe cer, ca în totdeauna, satisfacerea doleanțelor și revendicărilor lor.

Unde a dus această nouă administrație *vom vedea mâine.*

G. C.

Accidente de tren

La sosirea trenului 502 în gara Ploești, s'a găsit pe acoperișul vagonului de siguranță cadavrul individului Văduva Gh. zis Bujor, de profesie pungaș de buzunare.

Din ordinul parchetului, cadavrul a fost ridicat și trimis la morga orașului.

Făcându-se cercetări, s'a stabilit că fostul pungaș pe când vroia să „opereze" un călător, fiind surprins, a fugit pe vagoane și a fost lovit de un pod și omorât.

Fostul pungaș de buzunare poseda abonament cu plată pe toată rețeaua c. f. r. nr. 5286.

*

Trenul 4036 a surprins la bariera cantonului nr. 176, situat între stațiile Tinoasa și Tg. Mureș, o căruță cu doui oameni cari au fost omorâți pe loc.

S'a constatat că bariera n'a fost închisă înainte de trecerea trenului.

Consiliul de război

Procesul celor zece studenți legionari

Ziua X. Ședința de după amiază

Acuzatul avocat IOSIF BOZANTAN, vorbind în numele tuturor acuzaților, roagă pe d. președinte să dispună a se consemna în procesul verbal de ședință că acuzații nu înțeleg să renunțe la nici unul din avocații fixați dela început. Acuzatul ION CARATANASE, roagă pe d. președinte să ia notă că acuzații nu renunță la nici unul din martorii propuși de apărare. Roagă să se dispue aducerea lor cu mandat.

D. președinte ia notă și dă cuvântul d-lui comisar Regal pentru rechizitoriu, deoarece nici un martor nu se mai găsea în sală.

D. COMISAR REGAL, Ion Georgescu ia cuvântul și face un scurt istoric al faptei pentru care se găsesc în bancă cei zece legionari.

Arată cum a fost premediat actul celor zece legionari. In ziua de 16 Iulie toate amănuntele au fost puse la punct și acuzații au reușit să-și pună planul în aplicare.

Acuzații, pentru fapta comisă, au fost trimiși în judecată în baza articolului 464 din C. P. care prevede munca silnică pe viață. Privitor la acuzații Georgescu și Trandafir Ioan, trimiși în judecată numai pentru complicitate, trebuesc să fie condamnați conform textelor din C. P. care prevăd pedeapsa de 5—25 ani muncă silnică.

Cere aplicarea strictă a legii adică pedeapsa exemplară. Rechizitoriul odată fiind terminat sentința se suspendă pentru zece minute.

*

La reluarea ședinței, acuzatul avocat IOSIF BOZANTAN roagă pe d. președinte ca — în conformitate cu promisiunea recent dată de d-sa înaintea rechizitorului comisarului Regal — să audieze martorii prezenți, în speță d. prof. universitar Nae Ionescu.

D. președinte a suspendat ședința până azi Marți la orele 8 dimineața.

Excursie școlară

Elevii străjeri ai liceului „Cultura Românească" din București str. Matei Voevod Nr. 75, au executat Duminică 18 Aprilie a. c. o excursie cu teme aplicative sub conducerea d-lui prof. Stan V. Roșca comandantul școalei, cu itinerariul: Școală—Str. Matei Voevod — Com. Dudești Cioplea — Gara Cățelul — Gara Cernica — Com. Cernica — Mânăstirea Cernica — Satul Pantelimon — București.

S'a constatat că elevii au profitat de tot ceeace poate da o adevărată excursie bine organizată.

Conducătorul lor a știut să petreacă în așa timpul cu ei, că elevii au putut respira, bucuria, voioșia, dragostea, buna prietenie.

Influența excursiei s'a putut dovedi prin transformarea ce s'a constatat asupra fiecăruia.

Excursiile bine făcute promovează setea de viață.

Asemenea inițiative merită a fi lăudate și respectate.

Să aveți întotdeauna o privire surâzătoare!

O femeie cu o înfățișare deprimată nu inspiră decât compătimirea. Insă cum ați putea să aveți o aparență veselă și sănătoasă dacă organismul vă este intoxicat de către toxine și deșeuri? Inlăturați deci constipația cât mai curând cu ajutorul Laxativului Chatelain, care nu este o doctorie, ci un adevărat „reeducator al intestinului". Ce bază de agar-agar, de fucus iodat și de sucuri intestinale, Laxativul Chatelain dezinfectează intestinul, fortifică mucoasa sa și elimină toate otrăvurile sale.

Laxativul Chatelain este un produs de încredere; el a făcut obiectul comunicărilor la Academia de Medicină și la Academia de Științe.

La farmacii și droguerii

ESTE UN PRODUS CHATELAIN
MARCA DE INCREDERE

Informațiuni

❖ Asociația Licențiaților Academiilor Comerciale (A. L. A. C. I.) ține adunare generală ordinară pentru depunerea mandatului și alegerea noului comitet Duminică 9 Mai 1937 orele 9 a. m. precis în saloanele „Liedertafel".

Candidaturile pentru noul comitet se primesc la sediu până în ziua de 4 Mai 1937 orele 8 p. m.

❖ La ministerul justiției se fac pregătiri în vederea grațierilor și reducerilor de pedepse ce se vor acorda — potrivit unei datine mai vechi — de sfintele sărbători ale Paștelui.

Suntem informați că anul acesta grațierile și reducerile de pedepse se vor acorda individual și nu pe un tablou colectiv.

❖ Mâine, Miercuri 28 crt., ora 8 dim., Frăția Misionară „Patriarhul Miron" și alți buni credincioși, vor lua parte la săvârșirea Sf. Taine a Maslului, în biserica Sf. Dumitru din str. Carol.

❖ DIRECȚIUNEA mișcării C. F. R. au declarat vacante următoarele stațiuni de categoriile X-a și XI-a: Râuleț, Gălbinași, Murgeanca, Ciocârlăul de jos, Capul Satului, Bucovăț și Tileajd.

❖ **TAPIȚER MAISTRU** lucrează frumos Mobile, Perdele, Divane. NICULESCU, Mussolini 20.

❖ **DOMNII abonați sunt rugați ca la orice reclamație sau schimbare de adresă, să binevoiască a ne trimite eticheta cu care primesc ziarul, iar spre a fi prompt serviți la reînoirea abonamentului să lipească pe cuponul mandatului poștal eticheta abonamentului expirat.**

Contele Ciano pleacă în Albania

Roma, 27 (Rador). — **Contele Ciano, ministrul afacerilor străine, va pleca cu avionul la Tirana în ziua de 28 Aprilie.**

Contele Ciano va fi însoțit de mai mulți înalți funcționari de la palatul Chigi.

Călătoria contelui Ciano în Albania va dura trei zile. Oaspetele italian va fi primit în audiență solemnă de Suveranul Albaniei, va avea schimburi de vederi cu președintei econsiliului de miniștri ai Albaniei și cu diferite personalități politice și va vizita lucrările de modernizare realizate în Albania.

ROMÂNI ȘI ROMÂNCE!

Pentru ziua de mâine a copiilor voștri, pentru România liberă în care ei trebuie să trăiască, NU CUMPĂRAȚI DELA JIDANI.

Intâmplări din Capitală

FINAL DE ETAPA

Cu actele dresate a fost înaintat ieri parchetului de către d. comisar șef M. Pallade, spărgătorul Gheorghe P. Ioan, zis Rucu, zis Ionescu Gh., în etate de 37 ani, fără domiciliu în Capitală, care a fost surprins în timp ce voia să spargă tejgheaua unui negustor din cartierul Floreasca.

Din cercetările făcute s'a stabilit că Gheorghe P. Ioan e dezertor și are la activ o mulțime de spargeri și furturi în toată țara.

*

Deasemeni au fost înaintați parchetului indivizii Vasile Bălcescu și Ioan Constantinescu, vechi clienți ai poliției, urmăriți de poliția Tg.-Jiu și cab. 2 instr. Gorj pentru o mulțime de furturi săvârșite în Oltenia.

NEBUNIA VITEZEI

Ieri după amiază, în timp ce șoferul Fred Walter conducea cu viteză exagerată pe șoseaua Ștefan cel Mare, mașina 12.126 B., aceasta s'a urcat pe trotuar lovind un chios cu fructe și limonadă.

Au fost prinși sub dărămăturile acestuia comisarul-aj. V. Anastasiu dela circ. 37, care s'a ales cu fractura antebrațului stâng, și o domnișoară mai ușor rănită care a fost ridicată de public și transportată acasă.

Comisarul Anastasiu a fost internat la spitalul Colentina iar șofeurul arestat.

S'AU BATUT IN PARTE

Ieri la amiază muncitorii Răduță Nicolae și Ion Cotman, domiciliați în șos. Ștefan cel Mare 230, s'au luat la ceartă pentru niște vechi pricini și apoi la bătae.

Din încăierare unul s'a ales cu o lovitură de cuțit în abdomen iar celălalt cu capul spart.

Ambii au fost transportați cu o ambulanță a Salvării la spitalul de Urgență.

Țara și „Porunca Vremii"

Continuăm a publica numele bunilor români, cari au răspuns apelului nostru pentru 10.000 de abonamente și cărora le mulțumim călduros.

Sold precedent Lei 2.622.385

Ion C. Moldoveanu, loco	1.000
Dr. Leon I., loco	800
Hillard V., loco	400
Bulacu Mihail, preot loco	400
Drag. Constantin, avocat loco	400
Mihalache Gică, loco	400
Inginer Mișculescu, loco	400
Mihail Bob, loco	165
Corneliu Petcu, loco	200
Otto G., loco	100
Ion Ghircoiaș, loco	165
Ioan Iluss, loco	200
I. C. Petre, loco	200
Maria Silivestru, loco	200
Dumitrescu G. Ion, loco	200
Resmeriță N., loco	400
Ambrozie Anton, loco	600
Herbert Adolf, loco	400
Inginer dr. I. Ionescu, loco	400
Carata I. Ion, loco	600
Elena Morărescu, loco	200
Soc. „D. R.", loco	1.000
Intrepr. „Gr. A." loco	2.000
Brătescu Eugen, loco	400
Roșianu Gogu, loco	800
Protopopescu P. I., loco	1.000
Fudulu Marin loco	400
Dr. Romulus loco	800
Maior Anastasiu loco	200
Vasile Jugan loco	200
Deputat N. R. loco	800
Soc. „P." loco	2000
Carol B. loco	800
Profesor G. Constantin loco	400
Petcu Constantin loco	400
General Rudeanu loco	400
Mihail Rotaru loco	400
Maria av. Danicel, loco	400
Robert Ch. loco	400
A. J. Peleanu loco	400
Ioan Rotaru loco	200
Niculescu Costică loco	200
P. S. A. loco	2000
Pavel Elisabeta loco	220
Soc. „D" loco	2000
Puchiu Ioan loco	400
Croitoria „Th" loco	800
Av. Dimitrie Grofa loco	400
Maria Lecca loco	235
C. C. loco	3000

Total general Lei 2.652.870

Maestrul Jean Sibiceanu
cu noua sa formație de jazz și muzică variată,
concertează în fiecare seară
LA RENUMITUL RESTAURANT
VIȘOIU-ȘOSEA
(lângă Arcul de Triumf)
La pian apreciatul compozitor TEODOR SIBICEANU
Canto CRISTIAN VASILE
14

TECHNICA GENERALĂ
Inginer GH. CREȚU
București I. — Strada Regală No. 16 — 18
TELEFON 3-25-04
INTREPRINDERI MECANICE, ELECTRICE, SANITARE ȘI DE ÎNCĂLZIRI CENTRALE, RADIO, DEPOZIT DE MAȘINI ȘI MATERIALE ELECTRICE
CU PREȚURI CONVENABILE

Creștini
De sfintele sărbători ale Paștelui
Vizitați magazinul „CONSUMUL IMPERIAL" din strada Nicu Golescu 11 lângă Atheneu, unde veți fi serviți cu toate articolele de coloniale și băuturi, cu cele mai reduse prețuri. Serviciul prompt și la domiciliu. Telefon 3.37-05
VASILE MOIȘ

ULTIMA ORĂ

Aranjamente în vederea succesiunii

— Păcăleala național-țărăniștilor. Situația guvernului. Planurile primului ministru și abilitățile d-lui Inculeț. —

Situația guvernului în ultimul timp fără să fi fost sdruncinată de un fapt nou, s'a resimțit totuși de evenimentele din săptămâna trecută silindu-l să ia în calculele sale și posibilitatea unei retrageri înainte de toamnă.

Lăsând la o parte faptul că la un moment dat guvernul d-lui Tătărăscu era demisionar și dacă nu se producea un fapt nou care să schimbe total situația prin aceea că scopul acestei retrageri precipitate nu mai era atins, astăzi am fi avut un guvern Vaida, primul ministru a înțeles să nu fie surprins de evenimente și de aceia a examinat împreună cu câțiva membri importanți ai cabinetului eventualitatea unei retrageri înainte de Septembrie.

Natural că aceasta nu înseamnă că d. Tătărăscu ar fi decis să se retragă dela guvern ci numai că, prevăzător, a socotit necesar ca față de desfășurarea evenimentelor, să fie gata a face o retragere și onorabilă și conformă cu interesele de viitor ale partidului liberal.

ABILITAȚILE POLITICE ALE D-LUI INCULEȚ

Și de astădată d. Tătărăscu s'a servit tot de d. Inculeț pentru a obține liniștea necesară în vederea unei schimbări de regim potrivită intereselor liberale.

In vederea aceasta d. Inculeț a asigurat espectativa partidului național-țărănesc, pe care l-a asigurat din nou că succesiunea îi va reveni în mod normal și sigur. Tranzacția s'a făcut cu condiția ca d. Mihalache să nu ia o atitudine de violență față de guvern chiar dacă guvernarea liberală s'ar prelungi până la Ianuarie 1938. Și d. Ion Mihalache a căzut de acord.

In felul acesta toate aparențele unei înțelegeri între guvern și partidul național-țărănesc, sunt păstrate cu strictețe de către d. Tătărăscu și membrii guvernului, în toate ocaziunile. Dincolo însă de aceste aparențe primul ministru și-a asigurat unele colaborări pentru a

D. I. INCULEȚ

obține și a avea gata în cazul când evenimentele s'ar precipita, o formulă potrivită și cu sugestiile ce i s'au făcut și cu orientarea curentului electoral și cu interesele partidului liberal.

D. Gh. Tătărăscu este atât de sigur azi, că opoziția liberală nu va fi mai lungă de un an jumătate cel mult și că ea va putea da directive guvernului ce-i va succede, încât a mărturisit unor intimi ai d-sale că situația este în așa fel aranjată încât d-sa va domina politica internă a României încă foarte mulți ani de acum înainte.

Se pare însă că d. Tătărăscu este în adevăr prea optimist. In balanța realităților politice românești a început să atârne tot mai greu un element nou care va răsturna în foarte scurtă vreme toate socotelile întemeiate pe simple sforării politice. In felul acesta poziția dominantă a partidului liberal este foarte trecătoare. Și evenimentele o vor dovedi în curând.

P. B.

Polonia ia atitudine contra comunismului

Varșovia, 27 (Rador). — Agenția Pat transmite:

Vorbind în fața a 500 delegați a 330 orașe din Polonia, reuniți într'un congres la Varșovia, d Skladkowski, președintele consiliului de miniștri, a arătat primejdiile acțiunii comuniste, care caută să folosească mizeria celor fără de lucru pentru a-i face vrăjmași ai statului și a învenina atmosfera din orașele poloneze.

Șeful guvernului a declarat apoi: **„Trebue să dăm o luptă pe viață și pe moarte cu comunismul. Nu este vorba de o problemă politică, ci este vorba de lupta pentru libertatea individuală a fiecărui polonez, libertate scumpă nouă tuturor, este vorba de o luptă pentru păstrarea caracterului polon al iubitei noastre patrii".**

Intrevederea Mussolini-Goering

Roma, 27 (Rador). — *Corespondentul Agenției Havas transmite :*

Deși cercurile autorizate se abțin de a da vreo indicație asupra conversațiilor pe care generalul Goering le-a avut cu d. Mussolini și cu contele Ciano, ele ar fi purtat asupra chestiunei spaniole.

Pe de altă parte se declară, fără a se putea verifica exactitatea știrii, că ministrul Portugaliei la Roma ar fi fost primit azi dimineață de contele Ciano și că ar fi discutat cu d-sa problema spaniolă.

*

Roma, 27 (Rador). — D. Mussolini a primit eri la ora 17 în audiență pe d. general Goering.

D-na și d. Goering vor părăsi azi capitala plecând spre Berlin, prin Florența și Milano.

*

ROMA, 27 (Rador). — Agenția Stefani anunță că conversațiile de ieri dintre d-nii Mussolini și Goering au durat trei ore.

La aceste conversațiuni a asistat și contele Ciano, ministrul afacerilor străine.

Președintele Austriei în vizită la Budapesta

Budapesta, 27 (Rador). — Corespondentul Agenției Stefani transmite:

In cercurile autorizate se confirmă că d. Miklas, președintele republicii federale a Austriei, va sosi într'o vizită oficială la Budapesta, în ziua de 3 Mai.

D. Miklas va fi însoțit de cancelarul Schuschnigg și de d. Guido Schmidt, ministrul afacerilor străine al Austriei.

Vizita va dura trei zile.

Expoziția dela Paris se deschide la 25 Mai

PARIS, 27 (Rador). — Un comunicat oficial transmis de agenția Havas, anunță că data deschiderii oficiale a Expoziției Internaționale din Paris a fost fixată la 25 Mai.

Nici o știre despre soarta aviatorului Brook

LONDRA, 27 (Rador). — Autoritățile aviatice sunt îngrijorate de soarta aviatorului Brook, care încearcă să bată recordul pe distanța Londra-Capetown.

De ieri dimineață, când Brook a părăsit Khartoum, plecat spre Juba, în Sudanul anglo-egiptean, lipsesc orice știri despre el. La ora 16, Brook era așteptat să facă o escală la Kisumu, dar nu a fost semnalat în acest punct

Reuniunea partidelor naționaliste spaniole

Vitoria, 27 (Rador). — *Agenția Havas arată că generalul Franco a reunit aseară pentru prima dată, la Salamanca, pe membrii Juntei politice a Falangei spaniole tradiționaliste și a organizației J. O. N. S.*

Se omoară țiganii între ei

Azi noapte la ora 2.30 în timp ce țiganul zidar Cristea Gheorghe se întorcea, în stare de ebrietate, acasă a fost acostat și luat la bătaie pe aleia Păsculescu-Tei, de țiganii N. Paraschiv și nepotul acestuia Ștefan Mircea.

In toiul încăierării Ștefan Mircea a lovit cu un cuțit în partea dreaptă a toracelui pe Cristea Gheorghe, trântindu-l la pământ.

S'a repezit apoi N. Paraschiv și i-a mai dat și câteva lovituri cu o rangă de fier în cap.

Văzând că nu mai dă semne de viață, agresorii au dispărut.

Transportat la spitalul Colentina, rănitul a sucombat în Camera de Gardă.

Deplasându-se la fața locului, d. chestor Gh. Stănescu, șeful poliției judiciare secondat de d. comisar-șef Ștefan Popescu, a reușit să prindă pe criminalul Gh. Constantin Ștefan zis Ștefan Mircea, zidar din str.Brașoveni Tei 13.

El a fost găsit la sora sa Marița în fundătura Coțofeni Tei.

Apărarea muncii naționale înseamnă demagogie!

— Logica ziarelor jidovești. Un scandal care trebue să înceteze. Alarma interesată a Sărindarului. —

Ziarele din Sărindar continuă, cu aceiași satanică fierbințeală, campania împotriva decretelor-lege (care se aud din ce în ce mai încet!) pentru apărarea muncii naționale.

Rândașii lui Kalman și-au pus capul la teasc și se căsnesc din răsputeri să dea peste cap o intenție bună, să răstălmăcească o măsură care, dacă, într'adevăr, s'ar lua vreo dată, ar însemna, cu siguranță, începutul mântuirii noastre economice. S'a vorbit de comunism, de economie dirijată, de dictatură economică, de polițism economic, de ruină, de abolirea proprietății individuale, de desființarea Constituției, în sfârșit, de tot ceeace poate provoca panica și alarma.

Meșterii dintre linotypuri au pus în mișcare chiar și străinătatea, care, firește, se simte datoare să reacționeze ori de câte ori țipă jidanii dela Dunăre, care are interese multiple să protesteze, mai ales, când se știe că participă cu capitalul ei la numeroase mari întreprinderi din țară.

Acuma în urmă, astăzi chiar, ziarul „Dimineața" în speciala sa argumentație iudaică, spune că apărarea muncii naționale înseamnă demagogie. Cu o îndrăzneală care merge până la obrăznicie și cinism, monitorul „Alianței Izraelite Universale" se chinue peste toate spurcatele sale pagini să acopere cu otrava calomniei sale politica de apărare a intereselor românești.

In speță, poate că are puțină dreptate „Dimineața", pentrucă orice ministru, mai ales când se apropie lichidarea regimului, e ispitit să-și creeze o platformă de existență politică în opoziție, o platformă pe care s'o speculeze pentru viitoarele presumtive combinații.

Principial însă, campania presei iudeo-comuniste, este un atentat împotriva națiunii care vrea și îndrăznește totuș atât de puțin, să se apere.

Ne amintim că aceleași mizerabile insinuări, aceleași talmudice calomnii s'au rostit și în clipele în care Parlamentul a luat în discuție și a votat legea pentru protecția muncii naționale. E bine să spunem adevărul întreg și dureros.

Ziarele iudaice nu au gândul curat de a apăra un principiu sfânt pentru noi, de profanarea **interesaților** și demagogilor, ele urmăresc prin aceasta să discrediteze o ideie salutară, la care însă, noi declarăm aici, cu hotărâre și răspundere, că nu vom renunța nici odată.

Ziarele jidovești sunt, oricând împotriva unei asemenea măsuri, pentrucă aproape toate întreprinderile comerciale, industriale și bancare se află în mâini evreiești. Intervenția statului ar strica puțin socotelile negustorilor și industriașilor jidani, cari, prin aceste măsuri, vor fi siliți să se folosească de personal românesc, de personalul acesta românesc, pe care-l vor forma, pentru ca mâine, când va trebui să facem reformele radicale, să avem oameni destoinici, români, cari să umple locurile rămase libere prin măsurile luate.

Avem un singur regret: sovăiala d-lui Valer Pop și inexplicabila tăcere a naționaliștilor români. Bătând în retragere, d. Valer Pop săvârșește o crimă națională, pentru că abdicarea sa înseamnă, cel puțin pentru o clipă, triumful jidanilor și, firește, compromiterea principiului.

Conferința dela Montreux amânată sine die

Montreux, 27 (Rador). — **Delegația franceză și cea egipteană neputând ajunge la un acord asupra datei începerii negocierilor pentru încheierea unui tratat bilateral menit să înlocuiască tratatul general de până acum al capitulațiilor, comisiunea generală a conferinței dela Montreux și-a suspendat „sine die" lucrările, la cererea delegației franceze.**

D. de Tessan, primul delegat francez la această conferință a plecat eri seară la Paris, însoțit de consilierul comercial din ministerul afacerilor străine, pentru a primi noi instrucțiuni.

Divergența franco-egipteană provine din faptul că Franța cere ca noul tratat să fie încheiat odată cu terminarea lucrărilor conferinței capitulațiilor pe când guvernul egiptean nu vrea să-l semneze decât după suprimarea capitulațiilor.

Pe frontul Biscaya naționaliștii își continuă înaintarea

Salamanca, 27 (Rador). — Agenția Havas transmite:

Postul de radio de aici a anunțat aseară, la ora 22, că în sectorul Teruel trupele naționaliste au înaintat, cucerind o mică porțiune de teren și alungând pe inamic de pe poziții. Guvernamentalii au pierdut 50 morți și șase mitraliere.

Pe frontul din Biscaya, situația este rezumată astel: trupele naționaliste își continuă înaintarea și sfărâmă toate obstacolele cari se opun înaintării lor. La ora 16, coloanele naționaliste ocupau în întregime toată regiunea industrială Eibar. Pierderile suferite de inamic sunt considerabile. Numărul prizonierilor capturați este socotit la peste 3.000. Prada de război căzută în mâinile naționaliștilor, atât ca material greu, cât și în materie de puști și mitraliere, e incalculabilă.

Grave incidente petrecute pe peronul gării Oran

ORAN, 27 (Rador). — Aseară, în momentul când membrii comisiunii parlamentare de anchetă se pregăteau să se urce în tren, spre a pleca la Alger, incidente destul de serioase s'au petrecut pe peronul gării Oran.

Manifestanți aparținând unor partide adverse, s'au luat la bătaie, astfel încât a fost nevoie de intervenția poliției.

D. Sadoveanu părăsește hrubele „Adevărului ?"

— Jupânii au intrat în panică. —

D. Mihail Sadoveanu, în calitate de director politic al ziarelor „Adevărul" și „Dimineața" **primește lunar suma de 100 mii lei.**

Bani buni, bani grei, pe cari jidanii îi plătesc din furtișagurile cotidiane comise în dauna statului și a românilor, pe la diferite instituții publice și particulare.

Dar, cum acest director politic are o familie foarte numeroasă, nu-i ajung acești 100.000 lei...

Și, mai zilele trecute, a adus la cunoștința purăților că dacă nu i se dă 150.000 lei pe lună, se retrage din fruntea ziarelor, cari i-au compromis numele.

Jupânii au intrat în panică.

O sută cinci zeci de mii de lei?! De unde să-i ia?!

Avertizați, că ultimul termen pentru un răspuns pozitiv ori negativ îl au la 1 Maiu, perciunații au apelat la o personalitate din Iași, care să-i determine pe d. Sadoveanu să accepte 120.000 lei pe lună și să rămână, mai departe, director politic al foilor lor.

Nu se știe ce rezultat va avea demersul ieșanului. Informațiile noastre ne arată, însă, că d. Sadoveanu se ține tare pe poziție...

Români !

Pentru România de mâine a Românilor : nici un ac dela jidani !

Intre Belgia și Anglia rămâne aceeași legătură indestructibilă întărită prin sacrificiile comune din timpul marelui războiu

X

Bruxelles, 27 (Rador). — In cursul dineului oferit aseară în onoarea d-lui Eden, d. Spaak, ministrul de externe al Belgiei, a ținut un toast în care a urat bun venit ministrului de afaceri străine al Angliei. După ce a subliniat că vizita ministrului britanic coincide cu recenta declarație franco-engleză, d. Spaak a adus mulțumiri atât d-lui Eden, cât și d-lor Blum și Delbos, a căror acțiune a contribuit la succesul negocierilor.

In răspunsul său, d. Eden a mulțumit pentru primirea făcută și a evocat legăturile indestrictibile dintre Belgia și Anglia, întărite prin sacrificiile comune din marele războiu.

„Desigur, — a adăogat ministrul — Anglia și Franța ne-au deslegat de unele obligații juridice pe care le aveam, dar și-au câștigat noi drepturi la amiciția și recunoștința noastră. Cele trei țări ale noastre, într'o deplină comunitate de vederi, au scos din realitatea ceasului de față concluziile care se impun. Procedând astfel, în deplină claritate, în deplină lealitate și în deplină încredere mutuală, am contribuit în chipul cel mai nimerit la construirea edificiului păcii".

„Ce învățătură au tras oare din aceste evenimente — s'a întrebat apoi ministrul de externe al Angliei — supraviețuitorii acestei generații a războiului? Desigur, prima datorie a oamenilor de stat este de a evita întoarcerea omenirii la o încercare asemănătoare, sau chiar mai grea. Or, este sigur că se manifestă unele influențe de natură să ne ajute întru realizarea scopurilor noastre. In numeroase țări, conducerea politică este azi în mâinile acestei generații a războiului. Ministrul de externe din Franța a împărtășit încercările pe care le-ați avut de suferit și d-voastră, pe cari le-am avut de suferit și eu. In Germania, cancelarul Reichului a fost el însuși soldat într'o tranșeie din prima linie. Și ceeace este adevărat pentru aceste țări este adevărat și pentru altele.

„Cum va trebui să se ducă această sarcină la bun sfârșit? Mulți cred că în ultimele luni s'a produs o scădere a încordării internaționale care a dat naștere unor temeri atât de grave. Acest sentiment este poate justificat în oarecare măsură. Este vrednic de reținut, de exemplu, că, cu toate patimile deslănțuite de războiul civil din Spania, națiunile au putut în cele din urmă să se pună de acord asupra unei politici destinată să asigure controlul internațional.

D. EDEN

„In această privință, guvernul Majestății Sale a găsit o sursă de satisfacție în faptul că primul ministru al Belgiei, d. Van Zeeland, a binevoit să întreprindă delicata misiune de a studia posibilitățile de a se spori colaborarea economică dintre națiuni. Fiecare țară trebuie să facă față unor probleme delicate, fiecare are grijile sale interne, fiecare cunoaște dificultățile speciale, care cer o soluție particulară.

„In aceste condițiuni, avem fiecare la rândul nostru să facem concesiuni, fără care nu vom putea realiza nici un program, dar când totul se va fi spus, se va impune un mare învățământ, pe care lumea îl va înțelege limpede, că prin cooperarea activă națiunile pot să ajungă la o prosperitate cu mult mai mare decât aceia la care poate nădăjdui grație metodelor individuale, pacifice sau războinice. Dacă — și acest lucru pare posibil — toate țările ajung în cele din urmă să aprecieze la justa valoare acest adevăr esențial, nu sunt motive de a nu se atinge o prosperitate cu mult mai mare decât aceia pe care a cunoscut-o vreodată".

In încheiere, d. Eden a spus: „In ultimele zile s'au schimbat note între guvernele Franței, Belgiei și Marei Britanii, care, ținând seama de situația particulară a Belgiei, vor înlesni, nădăjduim, să ducă la noi progrese către realizarea acelei reglementări europene pe care țara d-voastră și țara mea o urmăresc în mod statornic".

Sentința în procesul celor 10 legionari

Azi dimineață au continuat la Consiliul de război dezbaterile în procesul celor 10 studenți legionari. Acuzații Au fost apărat laconic de către apărători din oficiu cari au fost numiți în urma excluderii băncii apărării dela desbaterii. După ultimul cuvânt al acuzaților consiliul, a intrat în deliberare l or 11 și 45.

După o deliberare de 55 minute, ședința s'a redeschis.

D. președinte a pronunțat următoarea sentință :

Se condamnă la muncă silnică pe viață următorii acuzați: Caratanase Ion, Bozântar Iosif, Curcă Ștefan, State Grigore Ion, Pele Ion, Bogdan Gavrilă, Atanasiu Ion și Vlad Radu, aplicându-li-se art. 463, 464 din C. J. M.

Deasemeni au fost condamnați pentru complicitate fără circumstanțe atenuante, acuzații: Georgescu Ștefan și Trandafir Ion, la câte zece ani muncă silnică.

Toți acuzații au fost condamnați la câte o sută lei despăgubiri către stat.

Știri și polemici

Dela Palatul Regal

COMUNICAT Nr. 43

Mareșalatul Curții Regale face cunoscut următoarele:

In ziua de 26 Aprilie 1937 Majestatea Sa Regele a primit în audiență pe Excelența Sa d. baron Fulvio Romano Avezzana, senator în Parlamentul Italian.

*

D. OCTAVIAN GOGA președintele partidului național-creștin va petrece sărbătorile Paștelui la Ciucea iar d. prof. N. Iorga la Vălenii de Munte.

*

D. ION MIHALACHE, care a plecat Sâmbătă la Dobrești, se va înapoia, în cursul zilei de azi, în Capitală.

*

VINERI 30 Aprilie expiră termenul pentru depunerea cererilor de transferare în învățământul secundar.

Cererile trebuesc înaintate la ministerul educației naționale.

*

DELEGAȚIA română care a dus tratative la Budapesta pentru modificarea de plăți cu Ungaria a prezentat astăzi d-lui ministru Valeriu Pop un raport asupra discuțiilor duse cu delegații guvernului ungar.

Delegații noștri înainte de a se întrerupe tratativele au propus un modus-vivendi pentru două luni.

Cu această ocazie se vor verifica garanțiile guvernului ungar ca pentru valoarea exportului nostru de petrol 70% să se importe fier și 30% să ni se dea devize libere.

*

ASEARA, d. prim-ministru Gh. Tătărescu a avut o consfătuire de o oră cu d. Octavian Goga, președintele partinului național-creștin.

*

D. DR. C. ANGELESCU, ministrul Educației Naționale, nu pleacă de sărbătorile Paștilor la Paris, așa cum au anunțat unele gazete, ci d-sa rămâne în țară, urmând să-și petreacă sărbătorile la Sinaia.

*

D. MAREȘAL AVERESCU a plecat la T.-Severin unde va petrece sărbătorile.

*

IN URMA întrevederilor dintre d-nii miniștri dr. C. ANGELESCU și MIRCEA CANCICOV, s'a stabilit ca ministerul Finanțelor să pună la dispoziținea ministerului Educației Naționale suma de 100 milioane lei, pentru terminarea construcțiilor școlare în curs.

*

Autoritățile publice iau vacanță Joi la prânz.

Serviciile vor fi închise până Miercuri 5 Mai, la ora 4 d. a.

*

IERI, 27 Aprilie, s'au împlinit 65 de ani dela moartea lui Ion Heliade Rădulescu, marele promotor al epocii dela 1848, apostolul care a activat, cu intensitate, 50 de ani, pe tărâmul cultural și național, fiind supranumit, pe drept cuvânt, părintele literaturii române.

*

PRINTR'UN JURNAL al consiliului de miniștri apărut în Monitorul Oficial de ieri s'a aprobat ca uzinele R.I.M.M.A. să modifice valoarea instalației de oțelărie cu instalație de laminoare și o instalație de dolomită la rmk. 13.915.665 în condițiunile caetului de sarcini tehnic și să comande în Germania la aceeaș firmă „Ferro-Staal" (A. G. Essen) o uzină electrică până la concurența sumei de rmk. 2.700.300.

Deasemeni s'a mai autorizat de a semna proectul de convenție cu privire la furnizarea și instalarea unei oțelării cu instalațiile anexe și instalația de dolomită însumând rmk. 7 milioane 729.334, ce se vor construi la Hunedoara.

*

D-ra SMARANDA BRAESCU virtuoasa noastră aviatoare va pleca mâine la bordul avionului său „AUREL VLAICU" în Italia.

D-sa face acest sbor de antrenament în vederea unui mare raid pe care îl va executa după sărbătorile Paștelui în Africa.

PRIVIȚI PE IZRAEL DREPT IN FAȚA!

este titlul celui mai formidabil rechizitoriu ce s'a făcut până azi, în presa românească, judaismului universal, dinamitard, revoluționar și imperialist pe care îl găsiți în nr. de Paști al „Poruncii" închinat împlinirii a cinci ani de apariție.

24 DE PAGINI 10 LEI.

Tipografia ziarului „Universul" str. Brezoianu 23-25 Bucuresti — Redactor responsabil Gh. Dumitrache

apare Nrü 671, 678, 685, 692, 699, 6, 719 și 725/1937

Biblioteca Centrală „Asociațiunii" Sibiu

1937

6 pagini 3 lei

Taxa poștală plătită în numerar conform aprobării Dir. Gen. P.T.T. No. 118.370/1934

ANUL VI, No. 7.. ...i 29 Aprilie 1937

Porunca Vremii

TRIBUNĂ ZILNICĂ DE LUPTĂ NAȚIONALĂ ȘI CREȘTINĂ

Precursor între contemporani, coborînd la adevărurile de bază ale existenții noastre, dând la o parte formulele ispititoare pe care le plimbau diversele erezii ale zilei, A. C. CUZA, creatorul doctrinei naționaliste la noi, a trăit pe deasupra vremii lui. Opera lui e strict personală, s'ar putea zice, e celebrizarea instinctului nostru de conservare.

Pentru a vedea cât de distanțat e de alții, cât e de puțin prizonier al contingențelor trecătoare și cum se pune de acord cu fondul de eternitate pe care se clădește ființa neamului n'avem decât să reînviem ca la lummina unui fulger configurația de gândire de acum o jumătate de veac, când s'au pus cele dintâiu temeiuri ale judecățtii lui constructive.

OCTAVIAN GOGA

(In discursul rostit cu prilejul sărbătoririi lui A. C. Cuza)

Abonamente anuale: Lei 1000 pentru instituții și sprijinitori; Lei 800 pentru orașe; Lei 600 pentru sate. Se primesc și abonamente pe 6 și 3 luni

Ori ce sumă se poate trimite prin Casa de economii și Cecuri poștale (CEC) astfel: ABONAȚII PENTRU CONTUL 1224; DEPOZITARII „ „ 10405

Director: Dr. ILIE RĂDULESCU

Redacția și Administrația: BUCUREȘTI I, Str. Sărindar 18

TELEFON: Direcție, redacție 4.1853; Ad-ție, publicitate 4.1852

Romănce, creșteți-vă copiii în spiritul iubirii de neam!

Apocalipsul!

de DR. ILIE RĂDULESCU

Am primit, ieri dimineață, vizita unu domn elegant. S'a recomandat d. x., avocat Român și creștin. — „Ce dorești d-ta"? l-am întrebat. — „Aș avea să vă comunic un lucru foarte important. Dar numai între noi"! Mutra interlocutorului era atât de gravă și de misterioasă, încât — deși m'am săturat de convorbirile discrete, cari nu spun nimic — am expediat toată lumea care se găsea în biroul meu. — „Poftim vorbește"! m'am adresat vizitatorului meu. — „Să nu vă supărați că vă deranjez cu o chestiune, în care trebuie să vă spun, dela început, că nu aveți dreptate". — „Dar despre ce e vorba? Să vedem! Eu nu pretind că nu pot să greșesc". — „Dvs. duceți o campanie nedreaptă". — „Impotriva cui"? — „In contra d-lui Margulies". — „Care Margulies? Banditul cu fabrica dela Buhuși"? — „Dar nu e bandit. Am venit să vă dovedesc"! Și domnul elegant vrea să-și deschidă servieta. — „Nu e nevoie. Nu te obosi zadarnic. Campaniile noastre nu se duc pe impresiuni sau pe porniri personale. Suntem suficient documentați... este inutil". — „Bine, dar vedeți... e păcat! Prestigiul gazetei dvs. scade... așa"... — „Se poate. Dar de ce te doare pe d-ta"? — „Ca Român"!! — „Da? Ce fel de Român ești însă d-ta, în solda lui Margulies"? —„Nu. Sunt în serviciul dreptății! Și pe urmă" — adaugă avocatul elegant — „chestia nu poate să nu vă intereseze. Dvs. aveți nevoie de fonduri. Toate gazetele iau subvenții. De ce „Porunca Vremii" să stea deoparte"? — „A"!! — răspund eu, străduindu-mă să-mi luminez fața cu un zâmbet satisfăcut — „asta da, e interesant! Bine c'am venit la oile noastre! Și ce subvenție poate avea „Porunca Vremii" dela Margulies, ca să nu-l mai înjure, probabil"? — „Desigur. Spuneți dv. ce pretenții aveți"! — „Cinci milioane", răspund eu cu oarecare indiferență. — „E prea mult. Nici o gazetă n'are atât. Două milioane, da!"! — „Ascultă, dom'le — sar eu dela birou, neputând să-mi mai comprim indignarea—spuneai adineaori, că vii, aci, în numele dreptății. Dacă e așa, de ce vrei s'o cumperi cu bani? De ce nu te adresezi justiției? Ce dovadă mai elocventă, că Margulies fură, decât ușurința cu care oferă două milioane pentru complicitatea tăcerii unei singure gazete? Mă gândesc că-mi spui că ești Român și creștin. Altfel ar trebui să chem aci parchetul. Te rog să ieși imediat din biroul meu, prezența d-tale mă ofensează"!

Avocatul, încurcat, își ia servieta și se îndreaptă spre ușă. Adaugă însă: — „E curios. Dvs. parcă nu trăiți pe pământ. Nu știți oare că totul se cumpără azi pe bani. Și că nu se face nimic fără sperț"?

Am căzut pe gânduri. Sabbăsgoimul elegant avea perfectă dreptate. Ne-afundăm, pe zi ce trece, tot mai adânc, într'o prăpastie de adevărat apocalips. Atât de groaznic e noroiul, atât de uluitoare a ajuns impertinența piraților, încât de vreo două, trei luni, încoace, înșiși zidurile „Poruncii" au început să fie bătute de asaltul valurilor corupției. Un Român... naționalist, a venit, chiar, mai zilele trecute, nu numai să-mi ofere câteva sute de mii de lei, ca să tac asupra tâlhăriilor unei societăți străine, dar, cu prețul câtorva sute de mii în plus, să înjur alt pirat — un politician Român — care a pus mâna pe o mare avere românească, din Nordul Ardealului, avere de care, societatea străină, jidănească, ar vrea să exproprieze pe banditul Român.

Țara geme sub călcâiul celei mai nerușinate speculații a trusturilor și cămătăriei jidănești. Criza economică n'a fost vreodată mai adâncă decât azi. Cu toate acestea, dela anii de corupție și de afaceri scandaloase din timpul neutralității 1914—16, niciodată România n'a cunoscut piraterii mai fantastice ca acelea de azi.

Se jefuește cu nerușinare. Nu cu mii sau cu milioane. Ci cu sute de milioane. Mai alaltăeri „Lupta",

anunța că va porni o campanie sub egida unui pseudonim Krupp. Ce se ascundea în spatele acestei amenințări

Hoții incredibile. Ascultați: o mare firmă germană vrea să vină în România și să creeze la noi, o mare industrie, investind 4 miliarde. In ce condiții însă? Să lucreze fără protecții vamale, la prețurile mondiale ale mărfurilor. Ce însemnă asta? Lovitură de moarte trusturilor jidănești, ieftinirea tuturor produselor industriale. Știți care a fost consecința? Doi mari tâlhari ai acestei țări: unul jidan, altul armean, exponenți ai trusturilor din România și autori principali ai nenorocirii economice în care ne

(Continuare în pag. III-a)

Cei doi, din ACADEMIE,
Sunt pentru pornografie,
Și cu JIDOVII ne ceartă,
Spumegând că... ei fac „artă"!...

Scriitorii cu perciuni, —
Toți adevărați RUMUNI, —
Pentru Nația Română,
Stau în front, cu arma'n mână...

Și sunt siguri acești hoți
Că ne vor prosti pe toți,
Otrăvind un blând popor,
Cu „literatura" lor!...

Bivol, Mâță și Halippa...

de I. P. PRUNDENI

Nu e vina noastră, dacă mulți dintre nefericiții pe cari-i răstignim, aici, în fiecare zi, mai poartă uneori, nume ciudate, ridicole chiar. E, poate, mai ales, răsbunarea destinului, sau numai o farsă, dar, oricum, peste toată tragica seriozitate cu care suntem siliți să discutăm, se abate, ca o mângâere, aripa humoristului necunoscut, generos și bun, care vine să sporească lupta noastră, cu nesfârșita lui ironie ucigătoare...

Peste hârtia albă din față, care ne invită lacomă la scris, se încalecă acuma, într'o duioasă și nostimă sagă, trei nume: Bivol, Mâță și Halippa, trei nume predestinate, demne de un nou Caragiale, trei nume adânci, profunde, de unde, cu siguranță, interpretul de mâine, al întâmplărilor noastre politice de astăzi, va scoate o teribilă și nemuritoare trilogie comică. Iată, pe dinaintea ochilor noștri se plimbă un nou Don Quijote, în trei ipostase: Bivol, Mâță și Halippa. Cervantes a murit însă, iar Caragiale, se ocupă, sub pământ, de alții.

Ceeace caracterizează viața noastră politică, este fără îndoială, năvala caraghioșilor în arenă. Pe crestele democrației, scoși la suprafață de capriciile sistemului electoral, s'au suit și behăe sinistru, potăile din răspântii și mititeii din umbră, toată această pleavă publică găunoasă și sonoră se agită cumplit și cugetă cu călcâiele, punând la cale, pe Vezuviul pe care atât de liniștiți pasc toți măgarii seninătății inconștiente, destinele neamului. Ca și când ar descinde direct din ismenele lui Jupiter, idioții democrației dau sentințe, lansează lozinci și se bat peste burtă pentru ele, soarta noastră stă în degetul lor cel mic, iar dincolo de ei, cari sunt, fără îndoială, aștrii, se întinde jungla întunerecului și barbariei...

Cei trei există, nu i-am inventat noi, sau, dacă vreți, i-a inventat natura posnașe, ca să ne mai descrețească frunțile, în vremuri de furtună: N. Bivol, Alexandru Mâță și Pantelimon Halippa. Oricine-i poate găsi în Chișinău astăzi, iar mâine, în vară, pe scena marelui C. Tănase, printre numerele de senșație.

Sub protecția metilică a d-lui dr. N. Lupu, Bivol, Mâță și Halippa au înjghebat în Chișinău un front popular. De-aci înainte, așa dar, problema începe să fie gravă. Partidul radical-țărănesc, împreună cu „Uniunea democratică" a muncitorilor, meseriașilor, funcționarilor particulari și intelectuali, din Chișinău, au pus o listă comună în alegerile din capitala Basarabiei, cari se vor face la 29 Aprilie. In ziua de 8 Aprilie, conducătorul cartelului, la ora 7 dimineața, d. Alexandru Mâță, s'a așezat, în pijama, în fața oglinzii, ca să-și facă toaleta conștiinței. După un ceas, d. Alexandru Mâță a putut să-și dea seama că este chemat de istorie, la o luptă mai largă: salvarea democrației. Cartelul a renunțat la lista sa. Peste altă oră, d. Alexandru Mâță a compus o „proclamație" pe care a lipit-o pe ziduri: „Uniunea democratică" înțelege să sprijine în aceste alegeri lista partidului național-țărănesc". Frontul popular s'a născut, astfel, pe neașteptate: „Așa precum la Hunedoara și la Mehedinți"! Obiectivul luptei: mișcarea naționalistă. Faimoasa „proclamație" (ce insultă pentru Popa Șapcă!) spune: „Marea primejdie care ne amenință, vine din partea grupărilor extremei drepte, dela gogo-cuziști până la vaidiști... Infrângerea extremei drepte este scopul politic pe care ni-l propunem... Toate forțele unite împotriva extremei drepte, toate energiile mobilizate pentru zdrobirea ei...

(Continuare în pag. III-a)

Gata de jertfă!

Azi, iarăși, — pentru-a suta oară, —
JIDANII 'mi scriu că mă omoară,
Dacă mai scriu „infam" — zic ei —
In contra „BIEȚILOR EVREI"!

Hei, JIDOVILOR ticăloși,
Eu sunt din Neam cu mari strămoși, —
Acei strămoși năprasnici foarte,
Ce 'n veci nu s'au temut de moarte!

Deci, voi lupta până la urmă
Cu-a voastră mișelească turmă!..
Căzând, — voi fi-n străbuna glie
Un bob de grâu rodind o mie!

In fiecare bob — rod greu —
Urca-va, viu, sufletul meu,
Iar Țara-mi, — voi, tâlhară gloată —
Nu veți robi-o niciodată!

Radu Bardă

Impresii dela un examen de capacitate

Cu toate intervențiile noastre la gazetă, cu toate stăruințele și protestele Asociației licențiaților pe lângă Ministerul Educației Naționale, cu toate visele albastre de fiecare noapte ale candidaților — examenul de capacitate nu s'a mai amânat.

El s'a ținut, în prima lui parte, săptămâna trecută.

Băeții, la Iași — fetele, la Cluj.

La ora aceasta, cei 6.000 și mai bine de candidați zac în pat. Viitorii membri ai corpului didactic secundar, după șapte luni de toceală și trei înfrigurate amânări, răsuflă, însfârșit, liniștiți. Săptămâna patimilor lor a trecut...

Am fost și eu martorul cum s'ar zice ocular al acestui examen. Anume al examenului pe care sexul de liliac l-a dat la Cluj.

Foarte interesante lucruri poți vedea la un examen de capacitate.

Mai ales când el se dă în capitala Ardealului.

Clujul contează, după Iași, ca al treilea centru de cultură din cuprinsul României Mari.

Suficient să aducem aminte că aici a luat naștere „*Gândirea*", în primii ani de după răsboi, cu Cezar Petrescu, Lucian Blaga, cu Adrian Maniu și cu răposatul între aștri Gib. Mihăescu. Vasile Pârvan, la întemeierea Universității românești, pe aici a trecut cu cometa viziunii sale de dincolo de binele și de răul științei istorice; pe aici a trecut marele filosof Vasile Bogrea; în Cluj au profesat George Bogdan-Duică și Teodor Capidan, acesta din urmă chemat de curând la București să strălucească mai departe pe o catedră de limbă veche românească.

In prezent, Clujul are în cultura lui universitară și depedelături, câteva rușini — dar nu-i mai puțin adevărat că numără printre figurile luminii sale nume ca acelea ale fraților Ion și Al. Lapedatu și păr. prof. Ion Lupaș. In Cluj, deține o catedră profesorul Cătuneanu, marele naționalist și antisemit, aici locuește pare-mi-se părintele scriitor Agârbiceanu. In fruntea Teatrului Național, stă profesorul Victor Papilian, prozator de adânci, foarte bogate resurse — iar la Institutul de Chimie, găsim pe profesorul Dan Rădulescu care, abstracție făcând de ambițiile sale literare, muzicale, sociologice, etc. și de dubioasele sale aventuri prin toate partidele politice și prin toate lojile masonice, rămâne totuși în chimia noastră de azi, o somitate.

Insfârșit, în ultimul timp, Octavian Goga a fost chemat să guverneze cu marele său nume o catedră dela Facultatea de Litere, de aici. Tot la Litere, sunt titulari d-nii prof. Grimm (Engleză) și Yves Auger, la Franceză, doi erudiți și doi artiști în acelaș timp ai limbii și literaturilor respective, bucurându-se de o mare simpatie și popularitate, în capitala Ardealului.

Dintre tineri, o falangă întreagă de nume se ridică și, spre a-i împăca pe toți, nu vom pomeni decât pe dascălul secundar, Ion Chinezu, dela revista „*Gând românesc*".

Să revenim la examenul nostru de capacitate care, în Siberia ce domnește încă în Ardeal, a dat o notă de primăvară, prin prezența celor 3054 de candidate.

La dreptul vorbind, nu mai sunt trei mii de candidate. O treime din ele s'au retras, căci știți, călătorului îi șade bine cu drumul și candidatului român cu amânarea examenului...

Au venit toate din cele patru unghiuri ale țării și s'au alivănit care pe unde au putut. Cele mai multe au tras la internatele școalelor secundare, căci aici și dormitul și masa costă mult mai ieftin.

La hotel — cel mai prost este noul hotel „Astoria", condus de niște șnapani cari umblă să te desbrace și să te arunce apoi în Someș! — puține candidate au tras, iar în restaurantele bune abia două-trei inse îndrăsnesc să intre căci, vai, un examen de capacitate, cu taxă, cu cărți, cu tren, cu gazdă și traista cu merinde cu tot, costă pe fiecare candidată minimum 10.000 (zece mii) lei!

Viața este un șir de... examene — iar un examen de capacitate e, la rându-i, un lung prilej pentru a încheia în numărul de mâine considerațiile noastre...

N. Crevedia

„Orientări în veac"

Am primit la redacție, printre alte volume, și ultima carte a lui Nicolae Roșu, *care este, după cum îmi spune autorul, o versiune faptică a „Dialecticei naționalismului", carte ce s'a bucurat de totala adeziune a lumii naționaliste ca și de nesfârșitele și dușmănoasele atacuri ale pretinșilor noștri doctrinari de stânga. La fel se va întâmpla și cu aceste* „Orientări în veac", *cari sunt după mine mai precis* Orientări în veac românesc. *N'am citit cartea. Dar simpla răsfoire a ei mă pune în fața întregei problematici a fenomenului politic românesc de azi, a duhului nou care irumpe violent, acum, din sufletul nostru românesc.*

Inainte de a discuta, pe larg, așa cum se cuvine, toate problemele de sociologie politică românească, pe cari le ridică acest studiu, ceea ce vom face după lectura lui, vrem să însemnăm acum un fapt care trebue să ne bucure.

Axarea vieții politice a României, așa cum se proectează ea prin lupta și sacrificiul generației tinere, care, în mod fatal, ne va conduce mâine, se implinește, se desăvârșește prin îndoctrinarea ei în studii și opere de mare valoare și mare actualitate politică.

Numai zilele acestea am văzut cum au înflorit, în vitrinele librăriilor, două opere cari, desigur, vor provoca ample discuții. Este vorba despre compactul volum „Roza vânturilor" al d-lui profesor Nae Ionescu *și despre cartea lui* Nicolae Roșu, *ca să nu mai vorbim de lucrările, de acele sintetice și atât de clar văzătoare analize social-politice cari se publică, în colecția revistei* „Rânduiala".

Stefan Ionescu

Cămașa de forță

Munca de folos obștesc

D. I. Nistor, ministrul Muncii, a săpat, Duminică, împreună cu premilitarii, în cimitirul din com. Militari-Iljov.

O fi'ngropat vreun proect de lege sau o fi săpat groapa guvernului?

O mioară rătăcită

Citim în „Adevărul" că, zilele trecute, într'un mare local de băutură din culoarea de Albastru, au fost sărbătoriți, pentru... succesul obținut în recentele alegeri, d-nii dr. Lupu, dr. Friedmann și... d-na Mioara Minulescu.

Că d. dr. Lupu se trage de brâu cu toți Friedmannii și Honigmanii și șnapanii — asta o știm.

Ce caută, însă, printre aceștia d-na Mioara, fiica marelui Ion Minulescu, ale cărui sentimente au fost întotdeauna „cu ai noștri, mă, cu Românii"?

Maestrul „Romanțelor" ar trebui s'o tragă nițel de urechi pe miorița...

Intre d. Kirițescu și D-ra Mărăcincanu

Duminica trecută, precum se știe, a avut loc sărbătorirea d-lui Const. Chirițescu, secretarul general al ministerului Educației Naționale.

La sărbătorire a asistat și d-ra Mărăcineanu, cunoscuta chimistă, știți aceea care, mai acum câtiva ani, lega și deslega ploile.

Luni, a doua zi după sărbătorire, d-ra Mărăcineanu se înființează în biroul d-lui Chirițescu și-i întinde o mulțime de cereri.

Secretarul general rezolvă, rezolvă, și semnează, semnează mereu. In cele din urmă, d. Kirițescu depune condeiul, obosit și, privindu-și opera, se adresează solicitatoarei:

Ploaie de aprobări, domnișoară...

Consecințele invaziei anarhice în literatură

de RADU GYR

Comentam, în foiletonul nostru de săptămâna trecută, una din „amprentele" anarhismului, lăsată în fenomenul literar modern: *sexualismul în poezie și roman*. Și încercam să delimităm, — în ciuda celor cari se grăbesc să afirme că o diferențiere nu e posibilă! — *arta* de *pornografia literară*. Sexualismul brut, prezentat în stare primară, fără a fi fost câtuși de puțin transfigurat estetic, are, cel mult, valoare de afrodiziac. Intre pura sexuologie a lui Cocea, Geo Bogza sau Bonciu și arta adevărată, — în care eroticul poate fi promovat pe plan estetic — există aceiași delimitare ca între un nud pictat de Pallady, bunăoară și fotografiile obscene care circulă prin buzunarele bătrânilor libidinoși. Din nefericire, chiar dincolo de scatologia, lipsită de însăși rudimentara pricepere a cârpaciului literar, a bonciului, bogzului ori stafilo-cociului (cari, după părerea noastră, ar trebui *nu* arestați, ci bătuți la spate, în piața publică), primejdia lunecării în obscen și trivial, nerealizate artistic, se deschide pentru o serie de scriitori actuali. Chiar dintre aceia cari știu să culeagă în vârful condeiului lor azurul meșteșugului artistic [1]).

1) Discuția asupra „pornografiei" în literatură, așa cum s'a încercat să fie adusă, cu multiple intenții de subtilitate, în ședința de Duminică a „Societății Scriitorilor Români", merită a fi prezentată cititorilor și-a fi însoțită de replica noastră.

Lucru pe care-l vom face chiar în numărul de Joi al ziarului nostru.

Consecințele trecerii anarhismului prin fenomenul literar modern nu se limitează, însă, numai la obsesia sexuală în poezie și roman.

O altă *amprentă* este, desigur, și *abuzul de pretins hermetism poetic*, cu tot cortegiul său de insurecții formale și sintetice.

Să ne oprim puțin și asupra acestui reflex anarhic.

In procesul hermetismului poetic actual, se găsesc unele elemente de infiltrație, ce se confundă cu urmele extremismului literar fluturat pe la noi.

Hermetismul poetic, deși avându-și geneza în absconsul noțional și emoțional al lui Mallarmé, și în rafinamentul simbolic claustral al lui Paul Valéry, precum și în umbrele de șal și în ivărele de safir ale poeziei lui *Ștefan George*, descoperă, în tânăra noastră lirică pe umerii candorilor pe care vrea să le apropie de zăpezile eterne, urmele sărutărilor roșii ale anarhismului curentelor de avangardă.

Abuzul de hermetism, prin însăși structura lui, amenința elementul prim al liricii: *emotivitatea*. Izolarea în claustral, centrifugarea spre o arhitectonică pur formală, intelectualizarea rece, geometrizarea poeziei și scufundarea ei subt banchizele unei lumi interne glaciale, exagerate și standardizate la maximum de poezia noastră tânără, și-au apropiat, în plus, unele metode de tehnică externă care nu sunt ale hermetismului inițial ci mai degrabă, decupări și transferări din exhibiționismul unei poezii insipide ce se voia „revoltă totală până la anarhie [2]).

Aceste elemente de obârșie anarhică, transfuzionante în abuzul de hermetism poetic actual ar fi: a) *excesul de eliptică noțională* care merge până la dezordinea sensului, la dislocarea valorilor noțiunii și la insurecția totală a elementelor formei: imagină, stil lexic;

b) *excesul de eliptică a sintaxei*, și

c) dispoziția de-a luneca comod dela o intenție de hermetism la grimasele și clovneriile poetice de obârșie dadaistă, futurista sau suprarealistă.

Trecând prin manierismul „barbist", hermetismul lui Mallarmé și Paul Valéry a pierdut și sensul și tehnica inițială, devenind în tânăra lirică modernistă pastișă tip Standard. Surdina de fildeș care se voia, inițial, la tonul alăutelor sensibilității, s'a prefăcut în crustă rigidă. Absconsul, care-și propunea la Paul Valéry și chiar la Ion Barbu să ferească emoția sau gândul de lumina prea tare, vătuindu-le în hermină, — a devenit imposibilitate de comprehensiune chiar pentru cei adânc călătoriți în zonele și altitudinile cele mai eterate ale poziei. De unde hermetismul s'a vrut inițial, dificultate pentru nepregătiți și prilej de multiple întrebări și neliniști în fața porților zăvorite, pentru a căror deschidere exista totuși o cheie de smarald, — el a degene-

2) Sept manifestes Dada.

(Urmare în pagina 2-a)

ROMÂNI ȘI ROMÂNCE!
Pentru ziua de mâine a copiilor voștri, pentru România liberă în care ei trebuie să trăiască, NU CUMPARAȚI DELA JIDANI.

FEMEIE ROMANCA!

Nu te uita că jidanul îți vinde mai eftin. Asta-i numai aparent ca să te înșele. In fond el ne ia tot șapte piei. Marfa lui, când e mai eftină, e dela foc. Până la urmă tot noi suntem cei trași pe sfoară.

SPORT

Volumul lui Petre Steinbach

„Footballul nostru"

Dela început vom face o mărturisire: cartea lui Petre Steinbach este o revelație.

„Footballul nostru", volumul acesta atât de bine, de elegant și de frumos scris, cartea aceasta care și în forma ei exterioară a știut să nu decepționeze nici pe cunoscătorul cel mai exigent — este fără îndoială o mândrie a literaturii sportive românești. **A footballului românesc.** Căci pentru acest football a scris-o jucătorul Petre Steinbach, care n'a trăit și nu trăește decât **pentru** footballul românesc. Căci „maestrul" din Obor și-a contopit de mult sufletul cu mișcarea sportivă românească și nimeni nu va putea contesta vreodată aportul important — imens chiar — pe care Petre Steinbach l-a adus footballului românesc, fie apărând cu cinste și ardoare culorile naționale în țară sau pe alte meleaguri, fie creând cu trudă, întregi pleiade și pepiniere de jucători, falange întregi care mâine vor fi chemate, fără îndoială, să aducă în lupta footballului românesc, contribuția cunoștințelor, a tehnicei și a sportivității învățate dela Petre Steinbach.

O analiză, chiar succintă, a volumului lui Steinbach ni s'ar părea riscantă, deoarece e greu să sintetizezi într'un simplu articol de ziar, întreg materialul documentar și de gândire, atât de organic închegat în ansamblul unei concepții totale și perfecte care încadrează toate problemele actuale ale footballului românesc — cum este aceea pe care ne-o desvălue autorul în volumul său.

Ne vom mulțumi doar să evidențiem numai câteva idei cari ni s'au părut mai semnificative pentru înțelegerea agreabilei și instructivei lecturi, pe care, în treacăt fie zis, am găsit-o ireproșabilă și din **punct de vedere literar.**

Steinbach privește „footballul ca fenomen social românesc și actual".

Acesta e punctul său de plecare.

In cadrul strict al acestei enunțări, ne va vorbi Steinbach despre: „Probleme actuale", „Academia footballului", „Tehnica", „Condiția" și „Săptămâna unei echipe".

Vorbind despre rolul educatorului sportiv, Steinbach nu poate concepe ca acest rol să aibă altă finalitate decât „creiarea **atletului gentleman**, care să poată răspunde perfect efortului fizic dar, care să trăiască și aspectul moral al sportului".

Fără să vrea, Steinbach se definește pe sine în aceste rânduri de înaltă ținută etică.

Și îl găsim pe autor, consecvent cu sine însuși atunci când vorbește despre prietenia dintre jucători.

Autorul pune — în cadrul primului capitol — un zel remarcabil pentru a evidenția importanța **problemei juniorilor**, atât de neglijată la noi.

Problema **jucătorilor de football** e privită de Petre Steinbach în întreg ansamblul ei și în acest cadru autorul îi dă o deslegare potrivită condițiunilor ambiante românești. In cadrul aceluiaș capitol (probleme actuale) e desbătută cu o competință aproape surprinzătoare, problema antrenorilor, și o poziției acestora față de jucători și față de conducători.

Sistem, stil, tactică și tehnică — sunt probleme pe care „maestrul" le atacă cu foarte multă pricepere și reușește să le elucideze perfect și definitiv fără ca pentru aceasta să facă cine știe câte volume uriașe și imposibile, plagiate cu ani de zile de... trudă, după lucrările similare ale cutărui sau cutărui autor străin!...

„O echipă de football trebue să aibe neapărat un sistem de joc". Autorul ne-o spune dela început.

„Pentru a forma un football ridicat, este, desigur, nevoe de un sistem unitar care să speculeze la maximum însușirile native ale rasei".

Pornind dela aceste adevăruri, Petre Steinbach, ajunge la concluzia că n'am ajuns la un stil românesc — concepând stilul ca mod de executare al unui sistem de joc — deoarece tocmai acest sistem unitar ne lipsește.

Cât privește controversa „tehnic și steril" sau „simplu și eficace" autorul o rezolvă logic și definitiv:

„Footballul modern urmărește idealul clasic: să îmbine utilul cu ceea ce-i frumos. Și frumos e pentru el, ceeace e simplu".

Dar în mod special, la capitolul „tehnică" Petre Steinbach pune definitiv punctul pe i și înlătură o mare confuzie care s'a făcut până acum în jurul acestei noțiuni.

Intâi definiția: „tehnica este partea de artă a jocului de football și e legată de talentul jucătorului".

Orice jucător bun trebuie să aibă tehnică. Dar un jucător tehnic nu înseamnă numaidecât că e un jucător bun. **„Tehnica este o condiție indispensabilă dar nu suficientă"**, o spune Steinbach tuturor acelora care sunt dispuși să se extazieze în fața jocului încet, anchilozat și ineficace, dar mă rog, „tehnic" al cutărei vedete cu nume de supărătoare rezonanță turanică.

Așa zisul joc cu „pase scurte", specific maghiar.

Dar iată „maestrul" precizând categoric: „Firește, jocul cu pase scurte și pe pământ poate fi tehnic. **Dar cei cari îl practică nu arată prin aceasta că posedă o tehnică înaintată.** Adevăratii tehnicieni se văd în jocul cu pase lungi pentrucă dacă este extrem de ușor să împingi precis, pe jos, mingea unui om așezat la un metru depărtare, e foarte greu să trimiți balonul precis, într'o deschidere la extremă, de treizeci-patruzeci de metri.

In primul caz, tehnicienii sunt începători.

Cei cari practică acest joc, nu au dreptul să greșească. In cel de-al doilea, deschiderile „volé" de înaintașii englezi sau italieni nu-și găsesc ținta grație nenorocului. Ele sunt manifestarea unei tehnice perfecte".

Cuvintele lui Petre Steinbach, răsturnând o legendă a „tehnicei" maghiare, sunt în același timp o caldă pledoarie pentru stilul latin, adevăratul stil bărbătesc și atletic, aproape perfect compatibil cu însușirile și caracteristicele rasei noastre.

*

Târâți de interesul cu care am citit admirabila carte a lui Steinbach, am fi tentați poate să scrim despre „Footballul nostru" mai mult decât însăși spațiul ce ne-ar putea îngădui.

Mai ales că am mai avea de spus câte ceva asupra părții tehnice a lucrării cum și asupra părții pur morale și sufletești pe care acest sportiv desăvârșit pune atâta preț.

Ne oprim totuși aici și încheiem felicitându-l pe **romînul** Steinbach care, cu colaborarea jucătorului Steinbach și a antrenorului Steinbach a reușit să dea „footballului nostru" singurul și adevăratul său îndreptar...

Anastase Iftimie

Cine ne reprezintă la Milano

Mâine seară pleacă la campionatele mondiale de box amator cari se vor disputa la Milano, echipa României, compusă din următorii boxeuri :

Cat. muscă: NICULAE RADAN (F. C. Rapid).

Cat. cocoș: ANTON OȘCA (F. C. Rapid).

Cat. pană: MARIN GAȘPAR (Turda).

Cat. ușoară: IACOB GHEORGHE (F. C. Rapid).

Categoria semimijlocie: LEONIDA GHEORGHIU (Sport-Iași).

Cat. mijlocie: NICOLAE STANCESCU (Sport-Iași).

Cat. semigrea: PETRE POP (Marina, Constanța).

Cum suntem noi informați

și cum e „Gazeta Șperțurilor"

„GAZETA SPORTURILOR" anunță în numărul de eri, cu titlu senzațional, că Toma Aurel a câștigat patru matchuri în America, „nu trei, cum se știa în România".

Rugăm faimoasa publicație zilnică „de specialitate" să consulte ziarul „Porunca Vremii" nr. 719 din 19 Aprilie 1937 în care comentam CEA DE A PATRA VICTORIE A LUI TOMA AUREL IN AMERICA"

Ca să știm cum stăm...

Arbitrii matchurilor divizionare

de Sâmbătă și Duminică

SAMBATA 1 MAI

Unirea Tricolor — F. C. Rapid, d. P. VASILE.

DUMINICA 2 MAI

Venus — C. A. O., la București, d. STANCIU.

Gloria — Chinezul la Arad, d. JEAN PETRESCU.

Universitatea — Juventus, la Cluj, d. MACIAN.

Crișana — Amefa la Oradea, d. MUREȘAN.

Ripensia — Victoria la Timișoara, d. KRONER.

Consecințele invaziei anarhice în literatură

(Urmare din pag. I-a)

rat în tânăra noastră lirică, devenind refugiul camuflat al lipsei de ardere interioară. „Barbismul" poeziei tinere contemporane este hermetismul limitat la simple recepțiuni la anarhii în sintaxă. La topice eliptică de elemente sintactice. Și la eliptica notională.

Tehnică ușor de identificat în orice poezie de avangardă din revista „Unu" sau „75 H. P." Procedeul a devenit facil și, după cum am spus, standardizat.

Hermetismul „barbist" convertit la acrobații anarhice, în școala imitatorilor, s'a întâlnit, tot aici, cu un alt exces. Cu excesul de obsesie sexuală moștenit din „Uvedenrode" sau „Jazband pentru nuntile necesare". Așa, cum îl întâlnim în „poezia" câtorva minori iudei cari se vor topăind, fauni degenerați, cu crinii „hermetismului" lângă copite și buzele insalivate de obsesia „broaștei astartee" sau a „pastoralelor" baltazariene...

Radu Gyr

Turneul pascal

First Vienna vine cu cea mai bună formație

Turneul pascal care se va desfășura în zilele de 4 și 5 Mai pe arena Venus se bucură de prezența faimoasei echipe austriace *First Vienna* finalista — și probabila câștigătoare — a Cupei Austriei. In ziua de 4 Mai vienezii vor juca împotriva RIPENSIEI iar la 5 Mai vor servi replica campionilor probabili VENUS.

Dorind să lase cea mai bună impresie publicului bucureștean și geloasă de prestigiul ei, echipa vieneză va deplasa la București ce-l mai bun efectiv pe care-l posedă, adică: *Havlicek — Rainer, Schmaus — Kaler, Hoffman, Machn — Molzer, Gschweidh, Fischer, Barilly, Erăl, în astfel de condițiuni reușita turneului pascol nu mai poate fi pusă la îndoială.*

Hands!...

VIFORUL DACIA nu se poate plânge de lipsă de activitate.

Astfel mâine după amiază, la Velodrom, se disputâ un interesant match de football între „„old-boys" și „Ratați".

In echipa de Old-boys va debuta simpaticul nostru confrate prof. Virgil Popescu *(președintele grupării) iar la „Ratați" va străluci* Ionel Georgescu *Plumb.*

Rugăm insistent comisia de selecție să nu lipsească.

Mișcarea LITERARA și artistică

S. S. R. are idei

Adunarea generală anuală a Societății Scriitorilor Romini a fost anul acesta cu cintec. Gata, gata să-l răstoarne pe d. N. Condiescu dela președinție. Așa-s scriitorii, oameni cu nervi, cu temperament și cu toane.

Acum nu mai putea fi vorba de o nemulțumire de ordin pecuniar. Conu Nicu, în timpul celor doi ani de președinție, procurase S.S.R.-ului cîteva milioane pentru construcția palatului. Maurul își făcuse datoria și putea deci să plece.

Dar nu, de astă dată scriitorii au avut subit idei. Și în fruntea ideologilor, flancat de diverși Baltazari și Sebastiani, apărea marele romancier Liviu Rebreanu.

Foarte pitorească și plină de haz a fost „interpelarea" d-lui Rebreanu.

D-sa a atacat censura, cerînd ridicarea ei. Se poate un mai nobil gest? D-sa a cerut scriitorilor să ia subt protecția lor pe d. M. Sadoveanu. Frumos și asta, nu-i așa? Insfîrșit, d-sa a cerut Societății să ia atitudine de protest față de arestările scriitorilor.

Asta ne mișcă deadreptul pînă la lacrimi.

D. Rebreanu a interpelat S. S. R-ul pe chestii mari, pe idei, pe principii, ceeace din partea d-sale era și un lucru nou și unul plin de curaj.

De ce?

Fiindcă după ani de zile de cînd e instituită censura, d. Rebreanu, și o parte din S. S. R. cu dinsul, și-a adus aminte abia azi de ea. E-adevărat că pînă acum o lună d. Rebreanu era consilier la Societatea de Radio-difuziune și a practicat chiar d-sa acolo censura. Acum, c'a fost scos din slujbă — e adevărat într'un chip foarte brutal, ceea ce nu ni-a plăcut nimănui — d. Rebreanu numai om de răspundere eri, poate fi în sfârșit... om de principii.

Dar cum rămine cu protestul pentru libertatea scriitorilor? Gândit-au oare S. S. R-ul și d. Rebreanu totdeauna la fel? Acum patru ani erau arestați și ținuți închiși fără mandate de arestare scriitorii Dragoș Protopopescu, Nichifor Crainic și Naie Ionescu. S. S. R-ul cum se manifesta atunci? Printr'un mutism complet și printr'un platonic protest al președintelui.

Iar P. E. N. Clubul, care are înscris în statutele sale ca o datorie imperioasă apărarea cu eroism a libertății scriitorului și a scrisului, sabota energica mea acțiune în favoarea celor trei membri ai lui, puși la răcoare fără nici cea mai mică justificare juridică. Că totul a fost o stupidă înscenare datorită panicei s'a dovedit foarte curînd! D-nii Nae Ionescu și Dragoș Protopopescu au fost puși în libertate fără a fi judecați, iar Nichifor Crainic a fost achitat de consiliul de războiu.

Iar eu, care am apărat atunci pe colegii mei, năpăstuiți de panica lui Duca, am fost pur și simplu scos dela conducerea P. E. N. Clubului de camarazi, printre care se găsea și protestatorul de azi Liviu Rebreanu.

Și să mai zicem că scriitori n'au idei!

Ion Sân-Giorgiu

La zid

Poetul bărbier

Camil Baltazar nu poate fi discutat aci ca poet, așa cum îl prezintă Solomon Podoleanu în antologia sa și cum l-a lansat *„Sburătorul"*.

Camil Baltazar rămâne,—orice-ar face, — speackerul *„Strigărilor trupești lângă glesne"*, și vechiul bărbier dinainte de epoca sburătoristă a anarhiei literare.

Balthazar care pe numele lui de crai de mahala se numește Poldi Goldstein a fost predestinat bărbier.

In dughiana lui între un perdaf și o săpuneală, el recita câteva din aceste „strigări trupești" la urechea clientului pentru a-l gâdila libidinile.

Obrăznicia bărbierului începe însă dela întrarea lui, sub forma baltazarienei cămile, în literatură.

El gâdilă acum sensibilități vetuste cu versurile sale în „Revista Fundațiilor regale" și rade în calitatea sa de cronicar al cărții și revistei la Radio — simplă metamorfoză a vechei îndeletniciri — numele tuturor scriitorilor de dreapta din sumarul revistelor sau de pe titlul cărților.

Tânărul Figaro, se vede că făcea și mici operații sanitare pe vremuri. O spune într'o *„Poezie"* din volumul „Intoarcerea poetului la uneltele sale" (brici, foarfecă, ventuze, etc.).

Sgării iar cu o peniță de eres
cu o unghie crudă în epidermă
simt că trebuie să las sânge, să cresc
în hârtie ca'ntr'o inimă.

Despre poezia lui — ierte-ni-se sacrilegiul—nu e nevoie să mai vorbim noi. Poldi Baltazar și-o recomandă singur. E o poezie pe care numai un bărbier, obicinuit cu oblojelile și supurațiile, o poate concepe astfel :

Mă-'ntorc la tine, viers pieziș
lăuntric precum bolile scoicilor
Zămislind din brâncă, *luminiș.*

Această poezie *„zămislind din brâncă"* a găsit totuși libere pagini*le „R. F. R."*

Cine a putut proteja această impietare a unui înalt gând de artă românească ?

Să sară din bae !

Iar la Radio nu se găsește un om care să-i aplice un picior bine plasat Figaro-ului de ghetto ?

Mică dispută literară

Am publicat, acum câtva timp, scrisoarea prin care poetul Const. Virgil Gheorghiu se desvinovățea de acuzația ce i se adusese în unele ziare că ar fi pastișat în volumul d-sale *„Viața de toate zilele a poetului"*, unele poezii ale lui Virgil Carianopol.

In legătură cu aceasta d. Radu Gyr, distinsul nostru colaborator a primit următoarea scrisoare, — pe care în adevăr o așteptam — și căreia îi facem loc aci:

„DOMNULE RADU GYR,

Am citit în „PORUNCA VREMII", scrisoarea d-lui Const. Virgil Gheorghiu, cât și notițele cari o precedau. Țin să precizez următoarele :

1) EU nu am dat nici o notiță în nici un ziar, referitor la poezia d-lui Const. Virgil Gheorghiu și la așa zisa dependință a poeziei d-sale de a mea.

2) D. Const. V. Gheorghiu, a fost multă vreme în preajma mea (fapt pe care d-sa și-l amintește f. bine) și mi-a cunoscut în amănunt toate poeziile (în manuscris). Știe deasemenea, că de atunci, aceste poezii, prea puține au văzut lumina tiparului iar restul au rămas să le știu numai eu cu ei.

3) Cu toate astea nu i-am făcut nici când imputarea, că m'ar fi pastișat sau plagiat (deși f. mulți scriitori de cei cu autoritate încă mi-au afirmat aceasta. D. I. Valerian, de pildă...).

4) Totuși am delicatețea, de a nu-l acuza pe d. Gheorghiu de a gravita în orbitele poeziei mele. Intre „Scrisori către Plante" *și* „Viața de toate zilele a poetului" *este o mare deosebire și de tematică și de tehnică.*

Cei cu adevărat simț critic — sau numai cu bun simț critic — își pot da limpede seama, că între aceste două cărți nu există decât hotare.

Și acum, să-mi fie iertată modestia dacă spun că d. C. V. G. este un tânăr debutant ale cărui începuturi sunt desigur promițătoare.

Nu vreau să leg o polemică prin aceasta cu d. Gheorghiu și ori care ar fi întâmpinarea d-sale, nu voi mai răspunde. Atât și pentru totdeauna.

Cu deosebit respect,
Virgil Carianopol"

Odată cu publicarea scrisorii lui Virgil Carianopol lucrurile par a se limpezi destul de bine.

In afară de aceasta, înțelegem că, dând cuvântul ambelor părți în dispută, ne-am făcut datoria pe deplin și considerăm incidentul — dacă a fost vreunul — încheiat.

Aspecte, insigne, comentarii

Brațul de Fier — este o gazetă legionară care apare la Focșani.

Din numărul 19, pe anul acesta, menționăm: Cum n'a mai fost până acum; Tineretul și partidele politice; Să ne cunoaștem dușmanii; Ce crede lumea despre legionari; Svârcoliri neputincioase.

Cuvântul cinstit al „Brațului de fier" e bine să fie citit de toată lumea.

„Iconar"

— revista tineretului legionar dela Cernăuți, a apărut într'un număr nou.

Scrie un articol tare *„Condamnări și ispășiri"* despre tineretul naționalist în fața oamenilor codului, legionarul *Barbu Slușanschi.*

Claudiu Usatiuc fixează câteva jaloane *„în căutarea sufletului etnic".*

In restul numărului o profuzie de poeme, semn al iremediabilei tinereți a mișcării literare legionare.

Semnează : *Teofil Lianu, N. Roșca, V. I. Postură, Yvonne Rossignon, Preda Savu, Pavel Nedelcu, Ștefan T. Oprescu, Ciril Vârnav, Ștefan Bucevschi.*

Cronicile și însemnările vii și tăioase ca totdeauna.

D. Florian Bădoiu

— un tânăr și priceput prieten al cântării românești, a făcut să apară de curând un volum de „Coruri populare", întocmite pentru 4 voci.

Rostul cărții este de a se răspândi mai ales la sate.

O recomandăm de-aceia d-nilor învățători ca pe una din cărțile bune de cântece românești.

A apărut

— un număr nou din *„Revista Enciclopedică".* Ingrijește de ea, este adică, așa cum îi place să se numească, *„respundetor"* d. Ioanus Corvus din Clussiu.

Se împarte gratuit.

Că de citit tot n'o citește nimeni.

„Crez de generație"

— e intitulat volumul postum al lui Vasile Marin.

Cuvântul introductiv e scris de d. Corneliu Zelea Codreanu iar prefața de d. Nae Ionescu.

Caetul 3

—al revistei „RANDUIALA" a împrimăvărat vitrina librăriilor și chioșcurilor legionare.

Ca toate cari cuprind scrisul cinstit și românesc al unei generații, și acest caet trebuie citit.

In colecția „Rânduiala"

— d. D. C. Amzăr a tipărit al treilea d-sale volum dintr'o serie cuprinzând ample lămuriri asupra poziției mișcării legionare în lumea românească.

Este intitulat „Naționalismul partidelor".

Două concerte de muzică românească cu Pya Igy și Jean Bobescu la Praga

Distinsa cântăreață primadona Pya Igy și maestrul Jean Bobescu, directorul artistic al Operei Române din Cluj, au fost invitați la postul de radio-difuziune din Praga să dea două concerte de muzică românească la Praga, ca răspuns al vizitei recente făcute nouă de renumita cântăreață Marta Krassova dela Opera Națională Cehă.

Primul concert va avea loc Joi 29 Aprilie, ora 18.15—18.35, cuprinzând numai melodii populare românești, de I. Nonna Otescu, Tiberiu Brediceanu, Constantin Brăiloiu, Constantin Lazăr, Maria Herescu, I. Borgovan, D. G. Chiriac, I. Vasilescvu și Stan Golestan, iar al doilea concert a fost fixat pe ziua de 9 Mai pentru aniversarea sărbătoarei noastre naționale.

Acest concert se va da și cu concursul orchestrei filarmonice „RADIO JURNAL" din Praga, programul fiind compus din două piese simfonice de Constantin Bobescu, un divertisment rustic de Savel Horceag, Rapsodia Română de Enescu „Moldova", concert pentru violoncel și orchestră de Stan Golestan și trei melodii românești de Andreescu Skeleti, Eduard Caudela și Mihăilescu Toscani, cântate de primadona Pya Igy cu acompaniament de orchestră. Acest concert festiv va fi dirijat de d. Jean Bobescu, directorul artistic al Operei Române din Cluj.

Cursurile de vară

ale Universității populare „Nicolae Iorga" din Vălenii-de-Munte, se vor ține între 15 Iulie—15 August 1937.

In timpul cursurilor va funcționa ca și în anii trecuți o cantină și căminuri pentru băieți și fete.

Cei ce vor locui în căminuri sunt rugați a-și aduce lenjerie pentru pat.

Costul este de lei 1.200 de persoană pe întreaga lună (cantină și cămin).

Inscrierile pentru cursuri se fac pe adresa următoare :

Universitatea Populară „NICOLAE IORGA" B-dul Schitu Măgureanu nr. 1, București I, unde se găsește Secretariatul cursurilor.

In editura „Insemnări sociologice"

— a apărut zilele acestea în condițiuni tehnice excelente, studiul d-lui prof. *Traian Brăileanu,* intitulat : *„Statul și comunitatea morală".*

In curând d. prof. Brăileanu va face să apară în aceiaș editură un volum de *„Articole politice".*

D. Tr. Herseni

— inaugurând noua colecție de cărți legionare „Caete Verzi" — a făcut să apară un interesant studiu intitulat *„Mișcarea legionară și muncitorimea".*

D. Ion Țurcanu

— a tipărit într'un frumos volumaș articolul d-sale, „Ion Moța și Vasile Marin în lumina scrisului și faptei lor", *apărut într'un număr recent al revistei* „Insemnări sociologice".

Luminoasa prezentare a celor doi eroi ai creștinătății și Legiunii, trebuia, într'adevăr, așa cum am mai scris, să fie răspândită cât mai mult.

„Isvorașul"

— e revista de muzică și folklor pe care o fac să apară la Bistrița-Mehedinți preotul Gh. N. Dumitrescu-Bistrița *și doamna sa* Olimpia.

Numărul 3 pe Martie c. cuprinde un bogat material de coruri și cântece populare.

Un volum

— inchinat celui care a fost prof. dr. *Grigore Silași,* primul titular al catedrei de limba și literatura română la Universitatea din Cluj, a făcut să apară Centrala reuniunilor de meseriași, comercianți și muncitori români din România.

D. prof. dr. *I. Lupaș* scrie despre *„Profesorul Gr. Silași, o victimă a intoleranței ungurești".*

Restul materialului informativ și documentar e adunat de d. St. Peneș, secretarul Centralei Reuniunilor.

Șezătoare literară

Asociația publiciștilor Români, *va da o șezătoare literară-muzicală în* sala teatrului Ligii Culturale *b-dul Schitu Măgureanu, nr. 1 azi 28 Aprilie, ora 9 seara precis.*

Vor da concursul d-nii: g-ral I. Manolescu, președinte, cuvânt de deschidere; I. Gr. Perieteanu, fost ministru, g-ral C. Manolache, Scarlat Preajbă, Nigrim, citiri, I. Manolescu, artist la teatrul Național, recitări.

D-nele: Maura Prigor, Galia Tudor, citiri; Marica Pessione, dela opera Română, harpă; Ana Armășescu, concertistă, canto, D-nii Vulpescu, canto; Nigrim, vioară; prof. Paulman-Vero, piano; col. Pascu, flaut.

Intrarea liberă. Programul obligator 10 lei, la magazinul de muzică „Doina", cal. Victoriei, 52.

DELA O ZI LA ALTA

TEATRU

OPERA ROMANA: Balul mascat.
TEATRUL NAȚIONAL: Oameni pe un sloi de ghiață.
TEATRU REGINA MARIA: Cloșca.
COMEDIA : Floare de lămâiță.
TEATRUL VESEL: Crai de tobă.
TEATRUL ALHAMBRA: Super Alhambra 1937.
TEATRUL LIGII CULTURALE : Fiul cel pierdut.
TEATRUL MODERN: 25 la...
TEATRUL MAJESTIC: Amor sovietic, comedie în 4 acte de V. Kataew.

CINEMA

CAPITOL: Femeia în frac. completare.
ARO: Mitsuko cu Sessue Hayakawa.
ROXY: Femeia în frac, jurnal și completare.
TRIANON: Extravaganta d-ra Bennet. și jurnal Para mount.
ARPA : Gondolierul de pe Broadway și Aur cu Hans Albers.
FEMINA: Mesagiul secret și complectare comedie colorată.
FORUM: Voi fi a ta și Bestia umană.
FRANKLIN: Marșul de noapte și Aur în stradă.
OMNIA: Voi fi a ta și Regina junglei.
CITY: Grădina lui Alah și Aur chinezesc.
DARLY: Boccaccio și Dușmanii oamenilor.
MARCONI: Nu mi-am ucis soțul, Fata din Salem și revistă.
MODEL: Atențiune, dinamita și Jungla morții.
DORI: Vampirul din Praga și Insula plutitoare.
COTROCENI: Marșul de noapte și Piccolino.
UNIC: Dacă aș fi director și Escadrila de noapte.
DIANA: Iisus Christos (Golgotha).
DICHIU Micul lord, Mizerabilii și Lilly Simphonies colorat.
ORFEU: Gelozie și Valul pictat.
TRIUMF (Griviței 355) : Timpuri Noi cu Charlie Chaplin și Ultimele zile ale orașului Pompei
PACHE: Romeo și Julieta și 13 ore în văzduh.
VOLGA-Dorobanți: Vreau să-mi trăesc viața și Les beaux jours
LIZEANU: Cursa fatală, Beyond Bengal și artiști.
CENTRAL: Antonio Adverso. Maglavit, Turul ciclist și revistă.
DOAMNEI: (Manon): Revolta de pe Bounty și Jurnalul unei cameriste.
PAX (calea Rahovei 236): Soție și Amantă cu Kay Francisc și Comoara blestemată.
FLORIDA: Paris și Katerina.
MILANO: Antonio Adverso și Stan și Bran în țara minunilor.
BARCELONA: Viața lui Iisus și Prăpastia morții.
ILEANA: Extravagantul Mr. Decds și Diavolul alb.
IZBANDA: Avantgarda eroilor și M-me Bouterfly.
LOLICA: Golgotha și Guliver în țara piticilor.

RADIO

MIERCURI, 28 APRILIE 1937

14.10. Radio jurnal: Ora. Mersul vremii. Bursa. Știri interne și externe.
14.30. Muzică distractivă (disc).
15.00. Ultimele știri.
18.00. Concert de muzică distractivă. Orchestra Predescu-Busuioceanu.
19.00. Ora. Mersul vremii. Actualități.
19.10. Continuarea concertului.

UNIVERSITATEA RADIO

19.55. Sfântul evanghelist Luca, de pr. prof. P. Vintilescu.
20.15. Corul Seminarului Teologic „Neagoe Vodă" din Curtea de Argeș, cond. de Ferdinand Agopian.
20.50. Muzică de cameră.

RADIO-ROMANIA
21.30. Muzică variată (discuri).

RADIO-BUCUREȘTI
21.30. Concert de vioară. D-na Nina Alexandrescu.
22.05. D-ra Constanța Bădescu (canto).

RADIO-ROMANIA și RADIO-BUCUREȘTI
22.30. Radio jurnal. Sport
22.45. Concert nocturn al orchestrei Grigoraș Dinicu, transmis dela restaurantul „Continental".
23.45. Jurnal pentru străinătate în limba franceză și germană.
23.55. Ultimele știri.

JOI, 29 APRILIE 1937

13.00. Concert de prânz. Muzică Wagner (discuri).
14.10. Radio-jurnal : Ora. Mersul vremii. Știri interne și externe. Sport.
16.45. Ora copiilor: Patimile Domnului Isus Christos, scenariu radiofonic de N. Papatanasiu.
19.00. Serviciul religios (cele 12 evanghelii) transmisie dela Sf. Patriarhie.
22.30. Radio jurnal. Sport.

ARO: MITSUKO cu Sessue Haya Kawa

„CUGETAREA" — GEORGESCU-DELAFRAS
A LANSAT ROMANUL
„1907"
de CEZAR PETRESCU
Marele nostru prozator ne dă cartea evenimentelor petrecute acum treizeci de ani.

Viața politică

Tabăra naționalistă din Brăila în ajunul alegerilor municipale

D. Jak Mihălcescu, prim ajutor de primar, demisionat din partidul guvernamental candidează în fruntea listei național creștine.

BRAILA, 27 Aprilie. — Intr'un reportaj anterior am arătat că, la Brăila, alegerile municipale au fost fixate pentru ziua de 22 Mai.

Pentru aceste alegeri, național creștinii s'au cartelat cu grupul liberalilor din jurul d-lui Mihălcescu, prim ajutor de primar, alcătuind o listă în frunte cu acesta din urmă.

Candidatura d-lui Jak Mihălcescu în capul unei liste antisemite, având ca semn electoral svastica, a produs senzație în lumea locală. Totuși, pentru cine cunoaste ideologia d-sale și manifestațiile publice din ultimul timp, faptul își găsește o explicație integrală. Notăm în treacăt că d. Jak Mihălcescu este întâiul președinte al Asociației avocaților români creștini din Brăila, în care calitate a condus „Asociația" timp de un an, dând dovadă de multă energie și de totală intransigență. D-sa este acela care a contestat aproape toate inscrierile de noui stagiari evrei în barou, făcând ca în ultimii doui ani să nu mai poată fi inscris nici un nume jidovesc în lista avocaților brăileni.

LUPTA PRIMULUI AJUTOR DE PRIMAR CONTRA JIDANILOR

Dar chiar în consiliul municipal, deși făcea parte din partidul liberal și deținea calitatea de prim ajutor de primar, și-a vădit curajul și punctul de vedere antisemit oridecâte ori a fost vorba să se facă concesii diverșilor jidani, pe socoteala comunei.

Astfel, reamintim dârzenia cu care a apărat patrimoniul municipal, impotriva pretențiunilor fraților Oberman, proprietarii unui depozit de cherestea, cari prin avocatul lor cereau să li se atribue o parte din terenul comunei, situat între depozit și calea ferată, spre a-și lărgi curtea.

Dar simpatia de care se bucură în rândurile brăilenilor și mai ales reputația sa de om integru și-a făurit-o d. Jak Mihălcescu cu ocazia luptei ce a dat-o impotriva unei societăți străine, determinând consiliul să pornească un proces contra acesteia, revendicând pentru orașul nostru o sumă în valoare de câteva milioane.

Insfârșit, este încă proaspătă în mintea tuturor alarma pe care a dat-o la un moment dat, față de tentativa aceleași societăți, care voia nici mai mult nici mai puțin, decât să i se acorde concesiunea debitării apei în oraș, pe baza apometrilor obligatorii în toate casele.

UN MANIFEST VIGUROS AL LISTEI NAȚIONALISTE

Iată dece candidatura d-lui Jak Mihălcescu pe o listă alta decât a guvernului a fost primită cu adevărată bucurie de către brăileni, cari îl simpatizează.

Lista naționalistă a d-lui Jak Mihălcescu, denumită și lista svasticei, a lansat un manifest al cărui stil viguros a impresionat plăcut.

Să dăm o mostră: „Simțim că „nu suntem singuri. Buze inse„tate de dreptate ne cheamă. „Auzim scrâșniri de dinți. Ve„dem pumni încleștați.

„Ce ne poate ține pe loc?

„Am lepădat haina aurită a „lașității și am pornit la luptă „îndrăsneți, dârji, neinduplecați. „Vrem să despicăm drumuri noui „în timp.

„Iluminați de flacăra unui „ideal moral care ne incălzește „sufletele, disprețuitori de tot ce „se cheamă interes personal, vom „birui prin credința noastră, prin „curajul nostru".

Este, desigur, cel mai frumos manifest electoral care a fost făcut vreodată în orașul acesta!

Partidul național-creștin, care în lipsa d-lui ing. C. Filipescu, președintele organizației, este condus de către d-nii avocat Nicu Cioroiu, preot Vasile Mihai și avocat Petre Jipa, și-a reorganizat sectoarele, în vederea propagandei.

Deaceia ni se par îndreptățite pronosticurile cari prevăd listei național-creștine, cu semnul svastica, un succes remarcabil față de toate celelalte grupări politice.

Petre Vrânceanu

Măgăriile „Dreptății"

Hotărât lucru, că de când **„Dreptatea"** a început pe mâinile acoliților doctorului Lupu, a început, pur și simplu, să căpieze.

Tot din arsenalul demagogiei iudeo-țărăniste, de care vorbiam ieri, fac parte și aceste rânduri de un cinism extraordinar:

„Românismul este azi întruchipat etnic, rasial și politic în partidul național-țărănesc".

Desigur, că e o glumă la mijloc. Sau o totală inconștiență.

Românism rasial la național-țărăniști?

Brrr !...

Cu cine?

Cu Friedman, cu Ghidale, cu Mișilim, cu Naftule, cu Șoil, cu Herșcu, cu Moritz, prietenii doctorului Lupu și membrii partidului?

Judece orcine!

Românism etnic?

Haida-de !..

Cu cine, oare?

Cu jidanii și cu bolșevicii?

D-le Mihalache, sfătuiți-vă colaboratorii dela **„Dreptatea"** să-și studieze hieroglifele înainte de a le așterne pe hârtie, că vă compromit.

...Vă compromit irremediabil.

Conferința interparlamentară de comerț dela Paris

In zilele de 17 și 23 Mai se ține la Paris conferința interparlamentară de comerț, după următorul program:

1. *Reprezentarea parlamentară a intereselor economice, problemă ce va fi expusă de d. Ioseph Barthélemey, fost deputat, profesor la Facultatea de drept din Paris, membru al Institutului, fost delegat al Franței la Societatea Națiunilor.*

2. *Viitorul etalonului aur, raportor d. Herbert Williams fost subsecretar de stat la agricultură și muncă.*

3. *Problema materiilor prime raportor d. Gino Olivetti, deputat, profesor la Universitatea din Turino.*

4. *Consecințele pactelor regionale existente în Europa, d. Othon Franges, senator, fost ministru profesor la Universitatea din Zagreb.*

5. *Situația agriculturei în timpul reluărei afacerilor raportor d. N. N. Săveanu, fost ministru, președintele Camerei române.*

6. *Reluarea migrațiunilor sud-americane raportor, contele Adailbert Goluchewski, senator, președintele comitetului parlamentar de comerț.*

Adunarea se va ține la palatul Luxemburg sub înaltul patronaj al d-lor: Albert Lebrun, președintele republicei, Jeanneney, președintele Senatului, Herriot, președintele Camerei și d. Blum, președintele consiliului de miniștri.

Bivol, Mâță și Halippa...

(Urmare din pagina I-a)

Prin unirea forțelor populare să înfrângem extrema dreaptă. Niciun vot dreptei"... Un oarecare Kendler, care se mai numește și Cândea, o interesantă cunoștință a consiliului de războiu, chibzuind valoarea hotărîrii d-lui Mâță, scrie: maturitate politică...

D. dr. N. Lupu s'a dus Luni, la Chișinău, să ia în primire cadoul. In gară l-au întâmpinat cei trei, strâns lipiți unul de celălalt, pentru ca niciunul să nu pară mai mare. A urmat o adunare. D. N. Bivol a vorbit în numele „comitetelor cetățenești", sau mai pe românește: sovietele cetățenești. Inginerul Zilberman a cerut meseriașilor să voteze cu „exponenții democrației", avocatul Solomon Rozenberg a dat asigurări că „diversiunea antisemită" nu are ecou în lumea evreiască, iar jidanii, toți jidanii, vor vota lista național-țărănistă. D. Dim. Bogos, cu o liniște impresionantă, a declarat că „în Chișinău nu există partid comunist", ci numai comuniști fără partid! D. Pan. Halippa, despre care C. Stere spunea că este etalonul prostiei, a tăcut filosofic. D. dr. N. Lupu, liric și amețit, a încheiat, rostindu-și crezul: „Evreii sunt minoritatea cea mai apropiată de români și prin nimic primejdioasă". Poate chiar prea apropiată...

Dela serios la tragic nu e decât un pas, pe care d. N. Bivol, noul Prometeu al democrației, l-a făcut cu un curaj care merită să fie apreciat. In „Viața Basarabiei", d. Bivol a scris un articol formidabil, nemuritor, în care, între altele, spune: „Hotărîți fiind să luptăm cu toată energia pentru concentrarea tuturor forțelor democratice impotriva fascismului... Cu toții la luptă pentru: pâine, pace, libertate"... Iar d. Pan. Halippa a dat un comunicat...

Basarabia trebuia să fie pentru noi o fortăreață românească. Imbecilii încearcă s'o anexeze ideologiei bolșevice. Basarabia geme sub genunchii cămătarilor jidani. D. dr. N. Lupu face elogiul „celei mai loiale minorități". Basarabia trăește în besna analfabetismului — provincia care dă cel mai mare procent de neștiutori de carte — democrația îi trimite trei dobitoci: Bivol, Mâță și Halippa. Basarabia se uită înfiorată peste Nistru. D. dr. N. Lupu îi oferă prietenia cu Moscova, ca și când, dela Petru cel Mare la Stalin, s'ar fi schimbat ceva în politica rusească față de noi.

Este poate, vedeți, un blestem. Basarabia nu se poate emancipa, pentrucă-i stau în cale ignoranții, trădătorii și românii de Sâmbăta. Când va veni apocalipsul răfuielilor?...

I. P. Prundeni

Apocalipsul!

(Urmare din pag. I-a)

sbatem, s'au dat peste cap și-au înfrânat oferta germană, hotărînd că industria nemțească în chestiune nu poate veni în România de cât în condițiile pe cari i le fixează jidanii. Și cari sunt aceste condiții? In primul rând să acorde celor doi pirați un bacșiș de 400 de milioane. Apoi prețurile de vânzare ale mărfurilor nouii industrii nu vor putea fi mai joase decât acele ale produselor fabricate de trusturile jidănești actuale din România.

Priviți, Români și Românce! ce se petrec în această biată țară a noastră! Mă înfior de ceia ce văd și mi-e scârbă de câte știu. Și totuși de acolo de unde nădăjduim într'o mântuire, dela mișcarea naționalistă, nici un semn de înțelegere. Ce mai trebuie, ce catastrofă trebuie să se mai întâmple, pentru ca, însfârșit, să-i vedem pe toți naționaliștii noștri la un loc,hotărîți să spargă, cu un ceas mai de vreme, cangrena care amenință, cu moartea, existența noastră națională.

DR. ILIE RADULESCU

Politice

TRATATIVELE începute între direcțiunile societăților de navigație dunăreană și căile ferate din țările dunărene, în vederea eliminării concurenței dintre traficul fluvial și feroviar, au fost terminate.

In cadrul convenției care a fost ratificată de toate instituțiile contractante, au fost nivelate tarifele căilor ferate din țările dunărene, cu cele ale societăților de navigație dunăreană.

*

IN 16 comune din Ialomița s'au efectuat alegeri și rezultatul este următorul: liberalii 47 mandate, național-creștinii 16 mandate, național-țărăniștii 16 mandate și georgiștii 2 mandate

*

BANCA NAȚIONALA la vacanță mâine, Joi, până Miercuri 5 Mai.

*

MINISTERUL EDUCAȚIEI Naționale, în vederea completării locurilor vacante la gimnaziile și liceele statului, a organizat între 11-21 Mai, un curs de specializare și cultură generală.

Cursurile cari vor fi puse sub conducerea d-lui profesor G. G. Antonescu, vor funcționa pe lângă facultatea de litere din București, iar la sfârșitul lor candidații vor fi supuși unei examinări.

*

POLIȚIA din Ismail a descoperit o vastă organizație comunistă, care împânzise toată Basarabia.

In urma cercetărilor făcute, au fost trimiși în judecată 30 de membri ai organizației.

*

LUCRARILE scrise ale învățătorilor prezenți la examenul de înaintare la gr. II s'au terminat.

In unele centre s'au dat și rezultatele acestor lucrări. Astfel la București din 214 candidați au reușit numai 110, la Ploești au fost admiși 201 candidați.

In general procentul reușiților este sub 50% față de numărul candidaților înscriși.

Examenul oral va începe după vacanța sărbătorilor.

*

D. VICTOR IAMANDI, ministrul Cultelor și al Artelor, s'a reintors în Capitală, reluându-și activitatea la minister.

*

D. RICHARD FRANASOVICI, ministrul lucrărilor publice și al comunicațiilor, își va petrece vacanța Paștelui la Viena.

Interimatul, pe tot timpul concediului, va fi ținut de d. Valer Popp, ministrul industriei.

*

Ca urmare a vizitei făcute de ziariștii poloni la București cu ocazia venirii d-lui Beck, ministru de afacerilor străine al Poloniei ,direcțiunea presei a primit următoarea telegramă:

„Inapoiați la Varșovia ne grăbim a vă adresa cele mai sincere mulțumiri pentru primirea atât de cordială care ne-a fost rezervată la București și bunăvoința pe care ne-ați arătat-o. Șederea noastră la București ne-a îngăduit să constatăm încă odată și să apreciem marile valori pe cari le reprezintă frumoasa d-voastră țară. Vom păstra mereu amintirile cele mai bune și mai nesterse ale șederii noastre în România.

(ss) Colonel Adam Rudnici, Obarski, Otmar Berson, Dunin Kemplicz

Președintele „Frontului Românesc" în Capitală

D. dr. AL. VAIDA VOEVOD, președintele „FRONTULUI ROMÂNESC", contrar celor anunțate de unele ziare, va veni în București abia după 6 Mai, când va avea o consfătuire cu d-nii D. R. Ioanițescu, C. Angelescu și V. V. Tilea.

După aceasta, fostul premier va ține o serie de conferințe în principalele orașe ale țării, ca să dea noui lămuriri cu privire la lozinca d-sale: „numerus valachicus".

Români!

Pentru România de mâine a Românilor: nici un ac dela jidani!

Veniți în „România Anticomunistă" **pentru a ridica protestul vostru împotriva bolșevismului**

Activitatea Frontului Românesc din jud. Mehedinți

T. SEVERIN, 27. — Duminecă 25 cor., conform programului stabilit anterior datei acesteia de organizația centrală a Frontului Românesc din acest județ, o grupă dela T.-Severin, a mers în sectorul Ciovârnășani, unde d. Mihail Nanu, șeful acestui sector a luat contact cu șefii de organizații comunale cărora li s'a dat instrucțiuni în vederea alegerilor comunale.

Seria de întruniri continuă.

Pe ziua de 4 Mai va avea loc o mare întrunire a acestei organizații în sectorul Butoești, unde va lua parte și d. Gh. Ștefănescu-Goiceanu, șeful organizației Frontului Românesc din Mehedinți, însoțit de alți fruntași ai organizației.

Alegerile dela Sindicatul exportatorilor din Banat

Timișoara, 27. — In cadrul adunării generale a Sindicatului de export de animale din Banat, ce s'a ținut la Timișoara a avut loc și alegerea de președinte. Cu unanimitate de voturi a fost ales d. Ion Lupu din Lugoj. Noul președinte este un membru de seamă al partidului național-creștin și unul dintre cei mai distinși comercianți bănățeni având merite nepieritoare în viața comercială a Banatului.

Citiți „Porunca Vremii" Număr Festiv de Paști

Realizări italiene în Libia

— Hoteluri ultra-moderne în mijlocul pustiului. Transportul călătorilor se face în autocare din cele mai moderne. —

După ce a rezolvat problema comunicațiilor care se leagă și de alte necesități coloniale, guvernul general al Libiei a purces la organizația hotelieră a regiunii. Voind să facă abstractie de industria privată, el a înființat o *Societate turistică hotelieră a Libiei.* (E. T. A. L.) căreia i-a fost încredințată organizația turistică și hotelieră în aspectele ei cele mai complexe. Această societate a clădit și girează o serie de hoteluri de mâna întâi așezate în orașele principale și în toate centrele însemnate de turism și de trecere, unde călătorul găsește nu numai cel mai mare confort dar și rafinamentul cel mai căutat. Aceste hoteluri (cărora trebue adăogată o rețea bogată de multe posturi de alimentare confortabile, presărate peste tot) sunt acum în număr de 17 pentru întreaga Libie dar acest număr va spori fără întârziere. Perla acestui colan este hotelul Naddan din Tripoli, de o arhitectură foarte originală, așezat lângă minunatele grădini ale cheiului și înzestrat cu o instalație superioară aceleia a celor mai luxoase hoteluri europene: de la sistemul aerisirii până la ultimele amănunte. Hotelului sunt anexate: un Casino cu săli de joc, un Restaurant, un Teatru, un Cinema, un Taharin, un Bar, un Golf și un Tennis. Dar ce înseamnă Naddan? Și pentruce a fost ales acest nume străin? Fiindcă Naddan-ul, un fel de berbec din fauna libiană, are reputația pentru indigeni, de a purta noroc.

La Tripoli există și un *Grand Hotel* modernizat, perfecționat, cu o grădină vastă ce dă la mare; apoi o clădire generală cu curți caracteristice, cu grădini, fântâni, fără a mai socoti hotelurile destinate turiștilor mai modești, dar și ele curate și confortabile. Alte hoteluri, clădite pe aceleași principii de confort și de instalație practică se găsesc la Jefien, la Homs, la Misurata, la Cirena, la Derna, la Tobruk, etc.

Un hotel modern, construit de italieni în Libia

Dar printre acestea, acela care are mai multă favoare anacronică este *Ain el Fras* din Gadames. *Ain el Fras* înseamnă „izvorul iepei", nume tras dintr'un izvor apropiat socotit ca miraculos. Arhitectura acestui hotel e de stil arab-maur; construcția e ascunsă de uriașele palmerase din oază. Ceiace îi dă o caracteristică specială e că la porțile pustiului chiar, pustiul nesfîrșit și misterios, poți trăi în confortul capitalelor cele mai evoluate și că poți asculta, în toaletă de seară, transmiteri prin radio a Operelor din Roma, Paris sau Beyreuth. Nu mai puțin stranie este senzația de a fi confortabil instalat în mijlocul rafinamentului ultra-modern al hotelului Garian, alături de locuințele polistorice în care se desfășoară o ciudată existență subterană și unde, de pildă indigenii se bucură de luna de miere într'un fel de peșteră fără lumină· noii căsătoriți trăesc acolo îngropați ca într'un voluptuos mormânt fără a ești o săptămână până ce prima flacără a pasiunei lor s'a istovit în oboseală.

TRANSPORTURILE

E. T. A. L.-ul (Ente Turistico Alberghiero Libico) a rezolvat deasemenea problema transporturilor și a organizat câteva itinerarii turistice care permit vizitatorilor, în schimbul unei cheltueli relativ modeste și cu un maximum de confort, să viziteze localitățile cele mai variate și mai sugestive din regiune. Toate aceste itinerarii sunt inlesnite de autocare „Pullman" studiate și construite în așa fel încât să ofere vizitatorilor tot confortul unui adevărat hotel rulant în miniatură. Acestea pot transporta 20 de persoane care au la dispoziția lor fotolii mai comode din care să se poată observa peisagiul prin largi ferestre și pe care le poți transforma în divanuri. Autocarele sunt înzestrate cu bucătării în care se pregătește masa ce este servită pe mici măsuțe transportabile. Un mic bar, bine aprovizionat cu diferite băuturi și lichioruri precum și un lavabo pentru toaletă e deasemenea la dispoziția călătorilor. Tot astfel, sunt și aparate de radio telegrafie care îngăduie să trimeți și să primești telegrame din orice parte din lume. Astfel tot străbătând pustiul călătorul păstrează contactul cu restul lumii și e la curent cu tot ce se petrece.

Dată fiind perfecția rețelei libice, în întregime asfaltată, aceste autocare au rezolvat problema transportului călătorilor fără sdruncinături, în deplină securitate, cu o viteză considerabilă și cu tot confortul necesar, prin regiuni din cele mai atrăgătoare.

D. Victor Iamandi face reproșuri jidanilor

In alegerile comunale din Iași, d. Victor Iamandi, a suferit o sângeroasă înfrângere, poate chiar neașteptată. Intr'adevăr, ministrul rabinilor nu bănuia, după tot ce-a făcut, în guvernarea liberală, pentru jidani, că recunoștința este o floare atât de rară.

Pentru a-și mărturisi amărăciunea, dar, mai ales, revolta, d. Victor Iamandi a pus la cale o masă, în jurul căreia și-a convocat colaboratorii ca să-i admonesteze. Dar ce triste sunt declarațiile sale, câtă nesfârșită melancolie se citește în cuvintele sale, rostite cu acel accent resemnat, caracteristic tuturor învinșilor! — „La Iași, spune d-sa, ne așteptam la alt rezultat". Concluzia: „In oraș, organizarea suferă și de aceia voi proceda la reorganizarea sectoarelor".

D. Victor Iamandi e supărat că politica sa filosemită nu i-a fost de prea mare folos. — „Nu vreau, spune d-sa, să fac incriminări nici unei categorii de alegători. Imi manifest regretul că la atitudinea mea firească, hotărîtă și sinceră mi s'a răspuns într'un mod pe care refuz a-l califica". Reprosurile se adresează populației jidovești. D. Victor Iamandi a fost trădat. Jidanii săi, pe cari i-a cultivat cu atâta convingere, i-a sprijinit și i-a indicat, au votat, poate nu toți, cu național-țărăniștii.

Surpriza nu e însă îndreptățită. Jidanii nu mai au interes să voteze cu liberalii, al căror regim se sfârșește. Ei votează cu național-țărăniștii, cari le făgăduiesc mai mult. Totuș d. Victor Iamandi rămâne mai departe, prietenul jidanilor, și-și publică poza în „Adevărul"!

Mica Înțelegere parlamentară

La 6, 7 și 8 Maiu are loc la Belgrad o conferință a Micii Înțelegeri parlamentare.

Programul lucrărilor este următorul:

In ziua de 6 Maiu se va face primirea delegațiilor și se vor desfășura diferite festivități în onoarea lor.

In zilele de 7 și 8 Maiu se vor ține ședințe comune a celor trei delegații a statelor din Mica Înțelegere.

O precizare a cercurilor liberale

Jidanii dela ziarele de pe Sărindar anunță — după cum era de așteptat — că d. Dinu Brătianu ar fi telegrafiat d-lui ministru Valer Pop, că e împotriva decretelor legi privitoare la munca națională și la reglementarea trusturilor și cartelurilor.

Cercurile liberale bine informate ne arată, însă, că d. Dinu Brătianu nu a avut cu nimeni nici o convorbire asupra textelor acestor decrete.

APELUL LANSAT DE A. A. R. C.

Asociația avocaților români creștini din Baroul Ilfov a lansat ieri un apel prin care chiamă pe toți avocații români creștini la congresul general extraordinar al avocaților din România care va fi în ziua de 9 Mai a. c. ora 9 dimineața în sala Arta din str. Batiștei.

După ce arată că acest congres este urmarea hotărârilor luate de barourile țării în chestiunea elementului etnic național în barouri și a mijloacelor prin care să se asigure preponderența lui, apelul spune:

„Cum Asociația Avocaților Români Creștini a fost promotoarea acestei idei și a trezit atențiunea intregii țări asupra necesității rezolvirii ei, provocând redeșteptarea conștiinței naționale a confraților și instaurarea la conducerea barourilor a românilor neaoși, cari au pus stavilă invaziei elementelor străine prin aplicarea, în sens național a actualei legi, reușind să stabilească drepturile noastre ca națiune dominantă, în Statul Român, creat de noi intru apărarea drepturilor noastre".

Aceasta constituind o primă etapă în lupta pornită, al cărei final trebuie să fie o rezolvare în intregime a problemei puse, face un călduros apel ca, în acest ultim ceas, când suntem pe punctul de a câștiga definitiv lupta începută acum doi ani" să ia parte la congres în număr cât mai mare, membrii asociației pe întreaga țară fiind convocați și la o prealabilă consfătuire care va avea loc în ziua de 8 Mai a. c. orele 8 seara, în locuința maestrului Istrate N. Micescu din București, intrarea Zalomit Nr. 10.

Incet, incet barourile se vor româniza înlăturându-se toți jidanii și apoi pășind la muncă pe ogorul larg al naționalismului.

JIDANII SE CONCUREAZA

Au fost trimiși în judecată M. PASCAL din str. Academiei 2 și I. VASS din str. Ing. Iocenu 13, reclamați de Filip Gross *pentru faptul că acesta fiind „inventatorul"... clamelor perfecționate pentru ondulațiuni cu apă — ce invenție? — iar, cei doi au... fabricat și vândut aceste invenții făcând concurență neleală jidanului inventator.*

Acesta e buclucul clamelor și al inventatorilor.

JIDANII SE INȘEALA

Leibovici David din calea Rahovei a fost trimis în judecată pentru faptul pedepsit de art. 337 al. I și anume că, primind mărfuri în consignație pentru zeci de mii de lei dela consângeanul lui M. Gias din str. Oituz Nr. 11, a vândut mărfurile dar... și-a însușit banii fără a-i mai restitui.

Este și acesta un gen de escrocherie obicinuită la această națiie.

JIDAN ASASIN

D. procuror MOISEANU a dat rechizitoriu contra jidanului JOSE BIRMANN. Acest jidan, ieșind la plimbare cu mașina proprie condusă de el personal, a lovit pe gardianul Teodor Constantin care se afla în postul său.

La datorie fiind, acolo unde trebuesc respectați de orice cetățean căci gardienii sunt cei cari ne păzesc viața și averea, ei sunt nesocotiți de jidanii cari nu înțeleg să ne respecte legile noastre.

Ei cred oare că le vom instala gardieni în aer ventru a putea alerga în voe? Sau ar trebui să-i suspendăm pe ei în aer?

I. I. St.

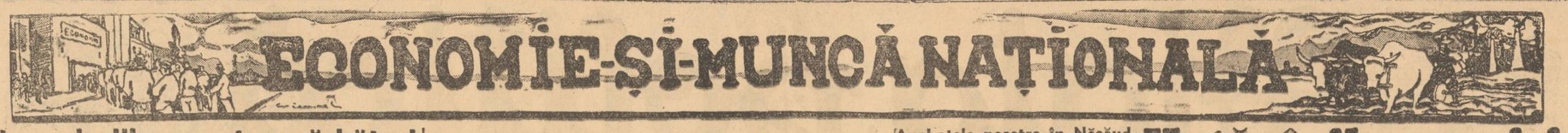

Plata salariilor pentru sărbători

Ministerul finanţelor a acreditat toate ordonanţele de salarii pentru întreaga ţară, aşa încât toţi funcţionarii publici vor putea fi plătiţi înainte de sărbătorile Paştelor, cu excepţia ordonanţelor pentru care ministerele respective nu au înaintat tablourile de acreditare.

Lichidarea creanţelor din exerciţiile închise

Instrucţiuni suplimentare

Ministerul finanţelor a trimis eri tuturor departamentelor o circulară cu instrucţiuni suplimentare în aplicarea legii pentru lichidarea datoriilor din exerciţii închise, în care se precizează:

Toate creanţele privind exerciţiile 1934/935, 1935/936 şi 1936/1937, în caz când se vor lichida în vederea compensării datoriilor către Stat, se vor ordonanţa numai dela articolele speciale prevăzute în bugetele departamentelor respective de cheltueli pentru plata unor asemenea creanţe; deci în nici un caz creanţe din exerciţiile amintite mai sus nu se vor ordonanţa dela creditul extraordinar special ce vi s'a deschis în exerciţiul trecut.

Creanţele privind exerciţiul 1933/934 şi cele anterioare acestuia se vor ordonanţa numai de la creditul special deschis.

Excepţiuni dela regula arătată mai sus, de a se emite ordonanţe de plată din creditul special extraordinar în vederea compensărilor, nu se admite sub nici un motiv decât numai pentru creanţe din exerciţiul 1934/935 şi numai în cazul când cu aceste creanţe se vor compensa datorii către stat din exerciţiul 1933/1934 sau mai vechi.

Situaţia agricolă până la 27 Aprilie

Din informaţiile primite la ministerul de agricultură situaţia agricolă până la 27 Aprilie a. c. se prezintă astfel:

Au căzut ploi suficiente aproape în toată ţara. Ele au făcut mult bine semănăturilor. In unele judeţe ploile au fost însoţite de grindină, care, n'a cauzat nici o pagubă semănăturilor ci numai în parte şi neinsemnate asupra pomilor fructiferi. Bruma căzută acum câtva timp n'a cauzat decât foarte puţin rău caişilor şi zarzărilor.

Ploile şi frigul din ultimul timp au încurcat întrucâtva mersului lucrărilor agricole. Totuşi însămânţările s'au făcut la timp şi în condiţiuni bune atât la cereale cât şi la plantele furajere.

Semănăturile de toamnă se prezintă bine. La cele de primăvară vegetaţia stagnează din cauza temperaturii neprielnică desvoltării lor.

Viile se prezintă deasemenea bine. La pomii fructiferi au apărut purecii de frunză.

Impotriva coleopterului Entomocelsis Adonitis care a apărut la rapiţă s'au dat dispoziţiuni de stropire.

Starea animalelor este în general bună, afară de câteva cazuri izolate de pestă porcină şi antrax care s'au ivit şi contra cărora s'au luat măsuri.

La păsări s'au ivit în unele judeţe câteva cazuri de holeră.

Piaţa internă a cerealelor, se menţine liniştită din cauza lipsei de cereri din străinătate.

Vânzările de secară s'au încheiat la un preţ apropiat grâului. Piaţa pentru orz aproape inexistentă.

Piaţa internaţională aproape neschimbată.

Anchetele noastre în Năsăud

Cum sunt administrate averile grănicereşti

Am arătat în reportajele noastre trecute modul cum sunt nesocotite drepturile şi necesităţile de viaţă ale locuitorilor grăniceri, jafurile ce se săvârşesc, cu şi fără perdea, în averile acestora.

In primul rând să vedem cari sunt principalele nemulţumiri ale ţăranilor graniceri.

Iată-le:

Lipsa de pădure pentru trebuinţele de foc şi construcţie, precum şi lipsa posibilităţii de câştig din unicul comerţ cu lemnul, pe deoparte şi lipsa, pe de altă parte, de terenuri pentru păşunat.

Acestea — trebue să se ştie — sunt singurele isvoare de existenţă ale grănicerilor.

Aşezaţi prin văgăunile munţilor, pe povârnişul dealurilor sterpe de conţinutul ce dă putere de germinaţie cerealelor, sunt forţaţi să se îndeletnicească cu comerţul de lemne şi cu creşterea vitelor.

UN INCEPUT DE „ERA NOUA

In scopul de-a restabili liniştea şi încrederea în conducătorii grănicerilor, satisfăcând interesele cele mai elementare ale comunităţii, s'a conceput un program de realizări şi anume: 1. Aranjarea datoriilor din graniţă şi salvarea din ghiarele creditorilor; 2. Repunerea proprietarului în drepturile sale firesti; 3. Reînfiinţarea direcţiei silvice; 4. Reintroducerea sistemului de concesionare prin concurenţă liberă a parchetelor scadente, fapt prin care comunele proprietare ar scăpa de riscuri şi ar obţine preţ important la tulpină, aproape îndoitul celui dat de regiile proprii, preţ care ar intra în întregime în patrimoniul comunităţii grănicereşti; şi 5. Defalcarea.

Dar din toate acestea nu s'a făcut decât următoarele, sub prefectoratul d-lui *Dumitru Nacu S'au aranjat, în parte, datoriile şi s'a reînfiinţat Direcţia silvică.*

Pentru ce numai atât?

Pentrucă au intervenit iarăşi socotelile anumitor personagii sinistre cari vroiau să reînfiinţeze „Regna", acea societate care a provocat cunoscutul dezastru, relevat de noi.

„Era nouă", anunţată cu tobe şi surle, a încetat astfel să se producă.

Astăzi, regia cooperativă „Regna" datorează pentru preţul la tulpină suma de 12 miliarde lei, sumă care de mult trebuia să intre în patrimoniul comunelor proprietare.

Dar materialul preluat dela Caps. se cifrează la 43.121.699 lei, în întregime valorizat, plus materialul nou confecţionat al parchetului predat pe anul 1935.

ADEVARUL INSA ESTE CA REGIA COOPERATIVA „REGNA" N'A DAT NICI UN BAN TANGENTA COMUNELOR.

La vânzări apoi se plătesc procente exorbitante cari scăzându-se din preţul lemnului vândut, se constată că vânzarea s'a făcut sub valoarea de cost.

G. C.

Aplicarea legii patrimoniului public

Uniunea Camerelor de agricultură a trimis Camerelor de agricultură următoarea circulară cu privire la aplicarea legii patrimoniului public:

„Se atrage atenţiunea asupra dispoziţiunilor legii pentru apărarea patrimoniului public, cunoscând că sancţiunile severe ce cuprinde, se vor aplica tuturor celora care în mod voit sau din neglijenţă, vor aduce o daună patrimonială domeniului public sau privat al Statului, sau al oricărei alte instituţiuni publice.

Intrucât în ultimul timp s'a întâmplat, ca în procesele de Contencios Administrativ, pe care le-au avut Camerele de agricultură cu funcţionarii, reprezentanţii Camerelor să fie de acord spre a li se da dreptate reclamanţilor, fără să pună concluziuni sau apărând insuficient cauza instituţiei, potrivit legii suscitată, se vor aplica dispoziţiunile art. 51 din Codul Penal, justiţia fiind sesizată de U. C. A.

Cum se vor aplica taxele zootehnice

Uniunea Camerelor de agricultură a trimis tuturor Camerilor de agricultură următoarea circulară:

Art. 51 din legea pentru înfiinţarea Consiliului superior economic şi organizarea Camerelor profesionale fixează taxele ce se percep în favoarea Camerelor de agricultură cu ocazia eliberării biletelor de identitate pentru animale, cu ocazia vânzării de animale şi cu ocazia tăierii animalelor în abator.

Din acest articol rezultă că la eliberarea biletelor de identitate şi cu ocazia vânzării mieilor şi purceilor nu se percepe nicio taxă zootehnică.

Tot în vederea unei aplicări uniforme a taxelor zootehnice pentru a nu mai da loc la interpretări diferite, se face cunoscut că limita vârstei, până la care un animal se poate considera mânz sau viţel, este de 6 luni.

Hotărârile comisiei pentru valorificarea lânei

Eri a avut loc la ministerul cooperaţiei şedinţa Oficiului pentru valorificarea lânei, sub preşedinţia d-lui ministru M. Negură.

La sfârşitul şedinţei s'a dat presei următorul comunicat în legătură cu valorificarea recoltei 1937-1938:

Preţul lânei indigene să se fixeze la paritatea preţului mondial. Acest preţ să fie stabilit după preţul din Occident, iar calitatea lânei indigene şi aşezarea ei în diferite categorii uzitate de comerţul internaţional, să fie făcută de Institutul naţional zootehnic.

Dacă i se dă ministerului apărării naţionale libertatea de a importa lâna pentru fabricarea postavului necesar armatei, importul să fie limitat la cantitatea necesară fabricării acestor postavuri, acordându-se în acelaş timp libertatea de export a lânei indigene.

Fabricanţii de postav sunt însă obligaţi ca atunci când vor să importe lână regenerată, zdrenţe, fire sau lână curată, să facă dovada că au cumpărat întreaga producţie de lână indigenă.

Adunarea generală a Societăţii „Concordia"

Luni la orele 9 jum. dimineaţa a avut loc adunarea generală a acţionarilor societăţii anonime române Concordia, pentru industria petrolului.

A prezidat d. general-adjutant Ernest Ballif, asistat de d-nii: I. Marinescu, directorul general al Soc., F. Carlier, I. G. Duqué, general Rosetti, L. Wenger şi Silvio Marino.

După îndeplinirea formalităţilor de constituire a biroului, d. preşedinte constată că adunarea este legal constituită şi prezintă raportul Consiliului de administraţie către a 299 Adunare generală ordinară din care rezultă că în cursul anului 1936, producţia a fost de 1192747 tone faţă de 1229838 tone în 1935. Forajul a fost de 28.107 metri faţă de 33.620 metri în 1935. Celelalte departamente au avut o activitate normală.

Bilanţul s'a soldat cu un beneficiu net de 115.610.019 lei, care permite repartizarea unui dividend net de lei 20.

După ce d. general Ballif a relevat că în 1936, „Concordia" a plătit Statului circa 1 miliard lei, din care 550 milioane taxe, 150 milioane redevenţe şi 300 milioane lei pentru transport, adunarea aprobă bilanţul, dă descărcare consiliului de administraţie şi cenzorilor de gestiunea lor, ratifică cooptarea d-lui ing. C. Osteeanu ca membru în consiliu şi realege pe membri consiliului, al căror mandat a expirat, precum şi pe cenzori şi cenzorii supleanţi.

La orele 10.30 a avut loc şi adunarea generală a soc. „Creditul Carbonifer".

A prezidat d. general-adjutant Ernest Ballif. Bilanţul s'a soldat cu un beneficiu net de 11.965.137 lei. Adunarea a dat descărcarea consiliului şi cenzorilor, aprobând bilanţul şi distribuirea unui divident de lei 45.

La orele 11 a avut loc şi adunarea generală a Soc. „Lignitul". Bilanţul a fost aprobat în unanimitate după o amplă expunere a d-lui I. Marinescu preşedintele consiliului de administraţie.

Români

Citiţi „Porunca Vremii"

Diverse

COMISIA ARBITRALĂ, care a lucrat la ministerul industriei şi comerţului, în cazul soc. Petrofina şi B. N. R., — pentru rezolvarea problemei depunerii devizelor libere provenite din vânzările de petrol pentru aprovizionarea vaselor, de către numita societate, — fiind, în divergenţă, s'a hotărît ca soc. Petrofina să se adreseze unui nou for de arbitraj superior.

*

ERI a avut loc la ministerul de domenii, o conferinţă prezidată de d. C. Sescioreanu în legătură cu colonizările.

Au luat parte d-nii: Pretorian din partea ministerului de interne, Netta din partea ministerului afacerilor străine, I. Munteanu şi Ilie Popescu din partea oficiului naţional al colonizărilor şi un reprezentant al ministerului de finanţe.

S'a discutat problema aplicării convenţiunii cu turcii, facilitarea plecării turcilor, cât şi alcătuirea comisiunilor de recepţie a terenurilor din Cadrilater.

*

Incadrarea muncitorilor din porturi şi de pe rampele gărilor c. f. r. se face în următoarele clase de cotizare pentru primul om de aplicare a legii în vigoare:

a) *Clasa V-a muncitorii din porturile: Brăila, Galaţi, Constanţa şi Giurgiu;*

b) *Clasa III-a, muncitorii din celelalte porturi fluviale şi maritime;*

c) *Clasa II-a, muncitorii manuali şi căruţaşii din gări;*

d) *Clasa I-a, muncitorii permanenţi din schele şi muncitorii fluviali din porturi:*

Pentru muncitorii din porturi noua lege înseamnă numai definitivarea normelor de asigurare stabilite până acum în convenţia încheiată între Casa centrală de asigurări şi Uniunea muncitorilor din porturi şi transporturi.

Numai muncitorii de pe rampele gărilor c. f. r. sunt acei cari prin această lege intră în cadrul asigurării obligatorii.

*

CONSILIUL SANITAR superior a ţinut eri şedinţă la ministerul sănătăţii.

S'a dat aviz favorabil regulamentului pentru funcţionarea şcoalei de infirmiere a Epitropiei Sf. Spiridon din Iaşi.

Consiliul a aprobat propunerile d-lor profesori M. Ciucă şi St. Nicolau relative la combaterea leprei. Apoi a dat aviz favorabil proectului de convenţiuni elaborat de Liga Naţiunilor relativ la pedepsirea proxenetismului.

*

Pentru acei asiguraţi cari prezintă cu întârziere carnetul de asigurare pentru retragerea foii de cotizare, atunci când timbrele de viză pe exerciţiul expirat au fost retrase din circulaţie, valoarea timbrului de viză retras din din circulaţie se va încasa în numerar. Pentru această sumă se va elibera o chitanţă şi se va lipi în carnetul de asigurare în locul rezervat pentru timbrul de viză, pe ultima pagină a carnetului. Pentru a se evita abuzurile, în sensul ca asiguratul să achite cotizaţiile cu mari întârzieri şi numai după ce s'a produs incapacitatea de lucru, Serviciile Caselor de asigurare vor controla dacă timbrele sau tichetele lipite în carnetul de asigurare corespund cu timpul în care posesorul carnetului a fost efectiv în câmpul muncii.

*

LA EŞIREA din staţia Albeşti, trenul accelerat nr. 801, Bucureşti-Galaţi, a surprins pe linie pe revizorul de linie Oprea T. Ion, dela cantonul nr. 55.

*

In continuarea inspecţiunilor pe care d. prof. I. Nistor *le face pentru a observa cum se aplică pe teren dispoziţiunile legii muncii de folos obştesc, d-sa a vizitat, în cursul zilei de eri, taberile de muncă din judeţul Făgăraş şi Braşov.*

Tot în cursul zilei de eri, d. av. P. Alexandrescu-Roman, *secretarul general al ministerului muncii, a inspectat taberile din jud. Vlaşca.*

*

MINISTERUL SĂNĂTĂŢII a dat dispoziţiuni inspectoratelor din subordine prin care se interzice perceperea de taxe pentru medicamente şi pansamente în spitalele ministreului.

*

PE ZIUA de eri au fost următoarele cazuri de epidemii în municipiul Bucureşti: 175 cazuri de scarlatină, 1 difterie, 3 febră tifoidă, 3 rugeolă, 1 paralizie infantilă, 1 caz dizenterie.

*

TOATE COPIILE sau extrasele de pe orice act de numire, înaintare, sau orice altfel de mişcare în personal, ce vor fi trimise pentru publicare în Monitorul Oficial, poartă viza consilierului controlor, prin care se va atesta, că sunt întocmite în conformitate cu dispoziţiunile art. 4 din legea bugetară a exerciţiului 1937, 1938, ale art. 1 din legea pentru unificarea şi simplificarea măsurilor financiare excepţionale şi ale jurnalului consiliului de miniştri nr. 947 din 9 Aprilie a. c.

*

DIRECŢIA GENERALA C. F. R. a aprobat ca până la 10 Mai cor. să se suspende dispoziţiunea referitoare la viza specială pentru plecare, a permiselor de o singură călătorie, ale personalului activ C. F. R.

*

CAMERA de comerţ şi industrie aduce la cunoştinţa comercianţilor detailişti de mercerie, galanterie că în urma lămuririlor primite dela Ministerul de Finanţe, nu sunt obligaţi să declare stocurile de nasturi de sidef şi scoici existente la 31 Martie 1937.

*

MINISTERUL finanţelor a întocmit decretul de materiale pe luna Mai, care va fi semnat zilele acestea.

*

TARIFELE de staţiuni de predare, de destinaţie cari urmau să fie anulate pe ziua de 1 Mai a. c., au fost prelungite până la noui dispoziţiuni.

*

REGIA CAILOR ferate a hotărât să se acorde pentru călătoria la staţiunile balneare şi climatice, aceiaşi reducere ca şi anul trecut.

Reducerile intră în vigoare cu începere dela 15 Mai şi durează până la 1 Octombrie, fiind valabile numai pentru staţiunile cari au beneficiat şi anul trecut de această reducere.

*

DUPĂ cum am anunţat la timp, la ministerul de comunicaţii s'a lucrat zilele acestea la modificarea statutului personalului C. F. R.

Ministerul anunţă că lucrările au fost terminate şi că îndată după Sf. sărbători ale Paştelui, se va supune decretul lege spre semnare M. S. Regelui.

*

Ministerul Muncii în urma avizului comisiunei migraţiunilor dat în şedinţa din 26 Aprilie 1937, a respins cererile de prelungire a termenului de şedere în ţară a următorilor supuşi străini: Horvat Ioan supus ungur din Timişoara, Uherka Pravdomil supus cehoslovac din Arad, Rothler Iosef supus ungur din Timişoara, Geisler Iosef supus polon din Bucureşti, Karl Lienhard supus elveţian din Bucureşti, Cosma Ştefan supus grec din Bucureşti, Urbanek Hermina supusă austriacă din Timişoara, T. Gallimore susupus englez din Bucureşti, Helmult Aufricht supus german din Bucureşti, Richter Kurt supus german din Bucureşti, Marteniak Nicolae supus polon din Cernăuţi.

Pentru inimile miloase

Marita Tudor Florea, bolnavă şi cu 2 copii, trăeşte în neagră mizerie. Roagă inimile bune să o ajute de Sf. Sărbători. Str. Gherase No. 93 Bucureşti.

— Mita Iordan, văduvă cu 3 copii, soţul mort de tuberculoză, roagă inimile miloase să-i vină în ajutor. Str. Cătelul (Vergului) 51, Bucureşti.

— *Muncitorul Ioniţă Teleu cu soţia, amândoi bolnavi, având şi zece copii de hrănit, fac apel la inimile miloase să-i ajute cu ocazia sf. Sărbători. Adresa: str. Iancovescu 26, prin calea Rahovei.*

Capitol şi Roxy: ***FEMEIA IN FRAC*** **jurnal şi completare**

„MICA"

SOCIETATE ANONIMĂ ROMÂNĂ MINIERĂ — BUCUREŞTI

BILANŢUL GENERAL

Incheiat la 31 Decembrie 1936

ACTIV				PASIV			
ACTIV DISPONIBIL				**PASIV NEEXIGIBIL**			
Cassa Centrală şi Secţiuni		9.816.332		Capital		250.000.000	
Disponibil la Bănci, O. E. C. şi Autorităţi		116.801.238		Fond de Rezervă Statutar		40.484.966	
Aur şi Argint în Depozit		15.345.878	141.963.448	Fond de Rezervă Special pentru Rulment		84.813.004	
ACTIV REALIZABIL				Fond de Pens. şi Ajutor al Person.		18.613.562	
Efecte Publice şi Acţiuni (Particip.) Valn.	212.297.367-R.	123.610.982		Fond de Rezervă pt. Creanţe Dubioase		13.590.776	357.502.308
Materiale, Alimente şi Echipament Minier		39.431.935		**PASIV EXIGIBIL**			
Depozit de Minereuri şi Diverse Mărfuri				Creditori:			
Debitori:		2.959.381		Bănci, Societăţi şi Diverşi	186.835.094		
Societăţi şi Bănci afiliate şi în Particip.	143.094.751			Societăţi afiliate şi în Participare	12.718.855		
Imprumuturi Oficiale-Autorităţi	8.733.461			Furnizori	24.093.878		
Debitori Diverşi şi Avansuri Furnizori pt. mărfuri şi materiale	84.346.330			Autorităţi	8.277.723		
Conturi Debitoare de gestiuni interne	2.137.579	238.312.121	404.314.419	Conturi Creditoare de gestiuni interne	16.564.631	248.490.181	
ACTIV IMOBILIZAT				Dividende Neridicate		529.131	249.019.312
Imobile şi Proprietăţi Bucureşti şi Prov.	115.322.624			**PASIV TRANSITORIU**			
Amortizări Precedente	17.869.936			Fond de Realizat prin Amortiz. Anuale a Contului Investiţiuni Fiscale		22.278.434	
„ pe 1936	7.452.688	25.322.624	90.000.000	Venituri cuvenite pe 1937		273.731	
Concesiuni: Miniere, Petrolif. Forest.		63.053.681		Cheltuali Emisiunea X-a 1936		2.716.229	
Amortizări Precedente	17.107.625			Plăţi Muncitoreşti, Salarii, Premii, Cumpărături de Materiale. Diferite Transp. etc. pe Decembrie achitate în Ianuarie 1937		3.813.413	
„ pe 1936	5.946.056	23.053.681	40.000.000	Pond pt. construirea unui Sanatoriu de Tuberculoşi. Sold	5.000.000		
Maşini, Aparate şi Instal. Div.		121.066.398		Alocaţie 1936	4.000.000	10.000.000	35.181.807
Amortizări Precedente	76.724.389			Profit & Pierdere — Beneficiul Nett			125.282.556
„ pe 1936	14.342.009	91.066.398	30.000.000				
Galerii şi Plasam. la Instal. de Mine		26.854.564					
Amortizări Precedente	22.484.564						
„ pe 1936	3.870.000	26.354.564	500.000				
Căi Ferate Funic. şi Mater. Rulant		15.495.792					
Amortizări Precedente	12.192.942						
„ pe 1936	1.802.850	13.995.792	1.500.000				
Mobilier, Tezaur, Auto-Utens. etc.		15.994.025					
Amortizări Precedente	12.560.202						
„ pe 1936	3.333.823	15.894.025	100.000				
Investiţiuni Noui în 1935	11.400.320						
în 1936	17.816.164	29.216.484					
Amortizări pe 1936		1.716.484	27.500.000	189.600.000			
ACTIV TRANSITORIU							
Dividende 1936 Acont plătit as. Cup. No. 17			22.560.860				
Investiţiuni Fiscale cu Drept de Amortizare		22.278.434					
Amortizări Precedente	8.298.434						
„ pe 1936	3.340.000	11.638.434	10.640.000				
Cheltueli Generale cuvenite pe 1937			917.256	34.118.116			
Total General Lei				769.995.983			769.995.983
Conturi de ordine			213.049.387		*Conturi de ordine*		213.049.387

Preşedintele Consiliului de Ad-ţie ss. Octavian Goga — *Director General,* ss. Inginer I. P. Gigurtu — *Contabilitatea - Director,* ss. Florian Marinescu-Firică, Expert Contabil

Verificat de noi şi găsit conform registrelor contabilităţei

Cenzori: ss. H. Gueker, M. Kogălniceanu, Alex. Kiriacescu, Prof. G. Strat, Th. Voiculescu

PROFIT şi PIERDERE

Incheiat la 31 Decembrie 1936

DEBIT			CREDIT		
Cheltueli generale		Lei 29.139.380	*Venituri şi beneficii diverse*	Lei	97.330.181
IMPOZITE ŞI CONTRIBUŢIUNI			*Producţia de aur şi argint, pirite, cărbuni, etc*		135.584.649
Impozite diverse, taxe şi timbre	Lei 5.342.407				
Prelevare pt. impunerea bilanţuluide faţă	„ 25.500.000				
Donaţiuni, Instituţiuni de Stat, Şcoli, Biserici, Spitale, şi în interes cultural	„ 9.572.858	„ 40.415.265			
Dobânzi, comisioane şi dif. de curs		„ 11.376.863			
Cheltueli de exploatare		„ 190.974.152			
AUTORIZĂRI					
Inventar, imobile, instalaţiuni şi creanţe		„ 48.735.673			
ALOCAŢII:					
Fond de rezervă pt. creanţe dubioase	Lei 9.810.939				
Fond de pensiune şi ajutor al personalului	„ 3.000.000				
Fond pentru construirea unui Sanatoriu de Tuberculoşi	„ 4.000.000	„ 16.810.939			
BENEFICIU NETT:					
Beneficiu anului 1936		„ 125.282.556			
		Lei 462.804.829		Lei	462.804.829

Preşedintele Consiliului de Ad-ţie, ss. Octavian Goga — *Director General,* ss. Inginer I. P. Gigurtu — *Contabilitatea - Director,* ss. Florian Marinescu-Firică, Expert Contabil

Verificat de noi şi găsit conform registrelor contabilităţei

Cenzori: ss. H. Gueker, M. Kogălniceanu, Alex. Kiriacescu, Prof. G. Strat, Th. Voiculescu

Ilegalitățile dela prefectura jud. Putna

Dintr'un buget de 13 milioane, 9 milioane diurne și deplasări

FOCȘANI, 27. — Gravele frământări din organizația guvernamentală de Putna a adus imense prejudicii morale și materiale atât județului cât și orașului Focșani. Situația s'a agravat în urma demisiei, dela primărie a d-lui maior Paul Tomescu și dela prefectură a d-lui Vasile Țiroiu, două personalități a căror conduită socială, cinste exemplară și pricepere edilitară erau cunoscute de întreaga opinie publică, în locul lor numindu-se excrocul Leon la primărie și alt demn tovarăș a lui Leon la prefectură, avocatul Vasile Stănescu-Putna. Despre primarul Leon am mai scris noi, atrăgând ministerului de interne de reaua conducere pe care a instaurat-o la comună.

Cât despre prefect, nu știm ce calități a găsit organizația liberală din localitate de a situat în fruntea județului nostru un astfel de om.

SERVILISMUL UNUI PREFECT

Cei care au asistat la instalarea d-lui Stănescu la prefectură și-au putut da seama de valoarea persoanei sale, când singur se numia „prea supus servitor", „sunt țăran dela Străoane" și „câine păzitor al d-lui Radu Săveanu". Intreaga cuvântare a d-lui Stănescu a fost plină de servilismul desgustător al celui ce nu se aștepta la o asemenea situație, al celui ce nu mai avea nimic de câștigat și nimic de pierdut. Ei bine, omul acesta căruia nu i s'ar fi putut încredința nici cea mai umilă slujbă i s'a încredințat postul de prefect, ce fusese pus la licitație. Deaceea Putna se bucură a avea una dintre cele mai nenorocite situații.

DIN 13 MIL., 9 MIL. DIURNE ȘI DEPLASARI

Noul buget al județului face dovada unei mari insuficiențe mintale: din 13 milioane, 9 milioane, sunt pentru diurne, deplasări și subvenții.

Nouă milioane diurne, deplasări și subvenții în timp ce mii de șomeri nu au ce mânca și în timp ce tuturor funcționarilor li se cer sacrificii fiind obligați să muncească pentru un salariu de 1500—2000 lei pe lună.

In acelaș consiliu județean care a votat acest unic buget, la acest unic prefect, s'a hotărît și vinderea căminului studențesc putnean. — „Stau prost bieții studenți acolo la cămin, să-l vindem și să cumpărăm altul mai modern ca să se bucure și ei de toate posibilitățile pe care ți le oferă civilizația" — spunea d. prefect. Eu vă mulțumesc în numele studenților pentru o asemenea grijă, dar lăsați căminul acolo unde e căci banul, e rotund și mi-e c'o să se ducă de-a dura chiar în buzunarele domniilor voastre.

Dar despre situația dela Putna mai vom reveni în curând.

I. Dănescu

MAME ROMANCE!

Nu vă lăsați induse în eroare de firma zugrăvită românește a jidanului. Interesați-vă, ori când cumpărați un lucru: e Român, negustorul? Sau și-a schimbat numai numele ca să înșele pe goimi!

Orașul Tighina, minat de un jidan descreerat

Sapșa Mariasis, cioclul vieții publice

TIGHINA, 27. — Cutezanța jidanilor din Tighina a întrecut chiar limitele imaginației. Rechinii cu perciuni nesocotesc legile țărei, corup politicienii pentru interesele lor personale, trăesc din afacerile cele mai necurate și în stil gangsterian american, nu se feresc a opera chiar în văzul cetățenilor. Incurajați în toate acțiunile lor de politicieni perverțiți, hienele jidove nu s'au sfiit să meargă până acolo încât să mineze însăși orașul. Apașul care a avut nemaipomenita cutezanță, este un galițian vestit în ale furtului, fără origine, un soiu de venetic, periculos ordinei în stat care se numește Sapșa Mariasis.

Acest degenerat în goana oarbă spre câștig se ocupă cu două feluri de negustorie. Are cel mai bogat magazin de manufactură din oraș pentru care nu plătește impozitul cerut de lege, pentrucă în complicitate cu agenții și controlorii fiscului a fost impus la un impozit derizoriu, și are și un depozit de gaz, benzină și ulei de pe urma căruia a acumulat averi nenumărate.

Pentruca în acest negoț să poată trona fără candidat, gangsterul Sapșa Mariasis și-a instalat depozitul în chiar centrul orașului numai la 10-15 metri de uzina electrică, cu toate că legea interzice acest lucru. Se prevăd pentru depozitele de acest gen locuri speciale în afară de oraș la o depărtare bine stabilită de lege și cu anumite obligațiuni.

Sapșa Mariasis a călcat dispozițiunile legilor. Cu dela sine putere și prin concursul „celor în drept" a reușit să țină sub teroare întreg orașul care tremură numai la gândul că o explozie ar fi posibilă și întreaga lor avuție ar urma să fie aruncată în aer.

Dar brigandul nu s'a mulțumit numai cu acest lucru. A săpat pe sub centrul orașului un număr important de canale la o foarte mică adâncime, prin care vampirul își transportă dela gară produsele petrolifere sosite cu trenul. Unul din aceste tuneluri trece chiar pe sub uzina electrică a orașului. Prin urmare sursa de electricitate a orașului va avea atunci când nebăgarea de seamă a vreunui lucrător va produce catastrofa, aceiași nenorocită soartă ca și a orașului.

Semnalăm cazul de mai sus celor în drept. Nu ne gândim nici o clipă la „cei în drept" din localitate, pentru că pe aceștia neam deprins de multă vreme să-i vedem robi ai inactivității, impasibili la toate durerile populației, lipsiți de energie, vigilență și de majestate.

Intr'un reportagiu viitor vom desvălui opiniei publice deverul de zeci de milioane a jidanului Mariasis, precum și numele cu care degeneratul bandit a frustat statul în decurs de ani de zile în afacerile cu zahăr, coloniale, vagoane de hârtie și manufactură.

Romulus Boteanu

Jamboreea mondială a cercetașilor

Comandantul Falangei Străjerilor face cunoscut că anul acesta, între 29 Iulie și 14 August c. va avea loc cea de a patra Jamboree mondială a cercetașilor la care au fost invitați și străjerii cercetași români. O. E. T. R. a aprobat participarea a 1000 de străjeri și străjeri-cercetași.

Cu acest prilej se va face și o vizită de 7 zile la Expoziția Universală din Paris unde detașamentul de străjeri și străjeri-cercetași va contribui la marea acțiune de propagandă întreprinsă de O. E. T. R.

Costul participării la această Jamboree inclusiv excursiile în Olanda, Bruxelles, Paris, Geneva, Milano, Veneția, Triest, Belgrad, Stamova și Moravița, precum și muzee, autobuze, pașapoarte, neprevăzute este de lei 9934.

Străjerii--cercetași participanți vor trebui să îndeplinească următoarele condiții: să aibă 15 ani și cel puțin un an de activitate într'o singură unitate, să fi trecut examenul de străjer-cercetaș de Cl. II, să fi absolvit ultima clasă școlară și să fie recomandat de Direcția școalei respective, să prezinte un certificat medical de la doctorul școalei prin care să dovedească că e sănătos, rezistent pentru viața de tabără și de călătorie, să prezinte o dovadă că a fost inoculat împotriva variolei și a febrei tifoide în ultimii 7 ani, să fie propus de comandantul cohortei din care face parte, să aibă autorizația părinților și să prezinte odată cu înscrierea, pentru (4) fotografii pentru pașaport cu următoarele date: numele și pronumele participantului, numele și pronumele părinților, data și locul nașterii, profesia (dacă este elev clasa), și semnalmente pentru pașaport, ochii nasul, gura, părul, fruntea, și semne particulare.

Să aibă un costum național al Regiunei, un costum de străjer-cercetaș nou, după modelul fixat în Buletinul O. E. T. R. No. 2—3 din 1937, să ia cu sine și costumul vechiu și să-și procure după modelele indicate de Comandantul Falangei Străjerilor, costum de bae, chiloți de sport și echipamentul de tabără uniform.

Inscrierile la Jamboree se vor face la cohortele respective.

JAMBOREEA NAȚIONALA A CERCETAȘILOR AMERICANI

Intre 30 Iunie și 9 Iulie a. c. va avea loc la Washington districtul Columbiei dealungul râului Potomac, Jamboreea cercetașilor Americii, la care au fost invitați și străjerii-cercetași români. Taxa de întreținere a participanților cercetașilor străini este de 10 dolari, la care se adaugă costul călătoriei. Condițiunile de admitere sunt aceleași ca și pentru Jamboreea Mondială. Alte lămuriri se vor da ulterior.

Desnaționalizarea românilor din Banat

mai continuă și azi

In urma încheierii convenției dintre România și Jugoslavia, populația românească a satelor din Nordul Dunării a fost aruncată în brațele sârbilor. Absurditatea unui regim școlar și bisericesc.

Timișoara, 27. — Ceeace se petrece cu populația românească din comunele mixte din Sudul Banatului, constitue un fenomen unic întâlnit în istoria popoarelor. Va părea multora curios, totuș este dureros de adevărat. Populația românească din Nordul Dunării, așezată pe Valea Nergănului și Clisura Dunării este supusă unui proces de desnaționalizare, lent dar sigur.

UN STUDIU ASUPRA COMUNEI LESCOVIȚA

Studierea acestui fenomen reclamă timp și o muncă migăloasă.

Părintele Traian Constantin, un erudit cărturar bănățean, fiind administratorul parohiei din comuna Lescovița, Sudul Banatului, a întocmit un foarte valoros studiu asupra acestei probleme și datele originale prezentate de d-sa au o netăgăduită valoare.

Comuna Lescovița, după unele documente ale istoricilor maghiari Pesty Frigyes, Turcsany și Szentklaray, ar fi existat pe la anul 1366-1367, fiind locuită de valahi. In secolul al XVII-lea au poposit acolo vre-o 10-12 familii de sârbi, dela 1919, în era românească, este considerată ca o localitate sârbească, iar pe baza convenției școlare-bisericești dintre România și Iugoslavia, s'a înființat o școală confesională sârbească, pe lângă biserica de rit ortodox sârbesc, deși majoritatea populației este românească.

In alt stat, această eroare ar fi fost repede retușată, la noi însă, cei în drept a lua măsuri, perseverează — într'un interminabil șir de greșeli de acest soiu.

Un foarte plausibil document al vremii subliniază fără drept de replică afirmațiunile noastre.

Acest document datează din 1910 și este scrisoarea învățătorului maghiar Bokor Miklos, din acel sat, care, în timpul erei maghiare — deci nu putea fi părtinitor pentru români — a înaintat următorul raport inspectorului școlar: No. 32 din 1910.

„Domnule inspector școlar,

„Neputându-mă debarasa de membrii scaunului școlar (comitet școlar n. r.) îmi permit a vă înainta alăturata cerere, cu observația din partea mea, că locuitorii comunei, în afară de patru sau cinci familii, vorbesc în sânul familiei exclusiv și întotdeauna limba valahă, și astfel și copiii vorbesc numai limba amintită, singura limbă pe care o posed. Chiar dintre elevii inscriși în anul școlar curent numai unul este care posedă bine limba sârbească. Astfel după părerea mea și vederea mea, nu este deloc necesară aici o învățătoare sârbă, căci propunând în limba sârbească și așa nu ar obține vre-un rezultat. Ar fi mult mai bine dacă s'ar putea maghiariza, decât să se românizeze și mai mult. Până acum au avut întotdeauna învățător sârb, totuși nu se vede nici un rezultat".

„Comunicându-vă acestea, domnule inspector școlar, rămân cu supunere".

Lescovița, 27 Octomvrie 1910

(ss) *Bokor Miklos*, inv. comunal

(Traducere legalizată).

In urma acestei adrese, ministerul instrucțiunii din Budapesta numește la Lescovița, ca învățători la școala de stat, pe d-na Sidonia Sperlea și Ion Sperlea, români de origină.

AUTORITĂȚILE MEREU ABSENTE

Sârbii, deși foarte puțini la număr, acolo unde au posibilitatea, duc o acerbă luptă pentru a desnaționaliza elementul românesc. Granița a fost atât de nenorocit trasată între România și Jugoslavia, încât majoritatea comunelor de frontieră din România își au pământul destinat pentru muncă, dincolo în Banatul jugoslav. In lipsa drumurilor și a altor mijloace de comunicație întreaga producție din aceste sate se îndreaptă spre orașele Vârșeț și Biserica Albă din Jugoslavia.

In asemenea împrejurări, propaganda sârbească prinde tot mai mult teren, iar corupția și nepăsarea din administrația noastră, lasă impresia că domnia românească asupra Banatului este un provizorat.

In vara anului acesta din inițiativa d-lui dr. C. Grofșoreanu, inimosul președinte al „Institutului Social Banat Crișana" s'a deplasat din Timișoara o echipă de 35 intelectuali în comuna Pojejena din această regiune, tocmai pentru a studia fenomenul desnaționalizării elementului românesc.

Capii de autorități, prefect și primar, nu numai că nu au sprijinit materialicește această echipă, dar nici măcar nu și-au luat oboseala să trimită dela Oravița vre-un om cu carte ca îndrumător echipei, deși lucrurile se petreceau în județul Caraș.

Această absență pentru noi își are explicația. Actualul prefect, provenit din armata austro-maghiară, figurând chiar și printre cei ce au făcut spionaj contra României, nu putea să sprijinească o inițiativă românească. Numai partidul liberal și guvernul nu-și dau seama că în județele de graniță trebue să se facă mai puțină politică și mai multă administrație, punând în fruntea treburilor obștești oameni cinstiți și buni români.

Sesizând fenomenul din Sudul Banatului, nădăjduim că guvernul nu se va opri la vre-o îndrumare platonică, ci acordând atențiunea și importanța cuvenită pericolului ce ne amenință, acolo unde ar trebui să fim mai tari, va trece grabnic la fapte.

Ca primă măsură se impune o revizuire generală a naționalității și religiei locuitorilor din comunele mixte dela graniță, și înființarea de școale și biserici românești în toate satele.

Supunem conducătorilor țării acest imperativ de ordin național în credința, că cel puțin de data aceasta, se vor lua măsurile necesare.

Romulus P. Roșu

Noui șlepuri

pentru navigația fluvială

Consiliul de miniștri, în urma unui referat întocmit de d. Richard Franasovici, ministrul lucrărilor publice și al comunicațiilor, a autorizat administrația comercială a porturilor și căilor de comunicație pe apă, să comande casei „CRISTOF RUCHOF" din Mainz Regensburg, două șlepuri pentru transportul de mărfuri generale, fiecare având o capacitate de 600 tone.

Aceste șlepuri vor fi înzestrate cu motoare puternice, în așa fel ca pe lângă încărcătura de 600 tone să poată remorca câte două șlepuri încărcate fiecare cu câte 800 tone mărfuri.

Prețul unui șlep este calculat la Rm., 213.900, exclusiv costul motoarelor principale.

Plata acestor șlepuri va fi suportată din bugetul ordinar al administrației comerciale P. C. A. eșalonată pe doi ani, astfel, pe exercițiul 1937/38 se va achita Rm. 200.000 iar pe exercițiul 1938/39 restul de Rm. 229.800.

Dela oficiile de plasare

La oficiile de plasare din țară, dela 1 Ianuarie până la 30 Noembrie 1936, numărul celor prezenți în căutare de lucru și a celor plasați, a fost următorul:

In **Ianuarie**, 12.055 cereri, au fost plasați 6807 și au rămas neplasați 5248; în **Februarie**, 8752 cereri, au fost plasați 6540 și neplasați 2203; in **Martie** au fost 11.335 ,au fost plasați 10.107 și au rămas neplasați 1128; în **Aprilie**, 9458 cereri, plasați 8220 și neplasați 1238; în **Mai**, 9841 cereri, plasați au fost 8359 și neplasați 1428; în **Iunie** au fost 9776 cereri, plasați au fost 8319, iar neplasați 1457; în **August** 8555 cereri, plasați 7231, iar neplasați 1324; în **Septembrie** 8415 cereri, plasați 7205, iar neplasați 1210; în **Octombrie**, 9530 cereri, plasați 8319, iar neplasați 1211; în **Noembrie** 8829 cereri, plasați 6784 cereri, iar neplasați 2045 muncitori.

După cum se vede, numărul celor fără de lucru este ridicat în lunile de iarnă (Ianuarie, Februarie și Martie), scade simțitor primăvara și vara și crește toamna.

Un Cămin gol?

Eram dezolați, nevasta mea și eu, după nouă ani de căsătorie, de a vedea căminul nostru deșert. Căci desmierdările unui bun câine sau cântecele unui canar nu erau suficiente, la anumite ore, de a înveseli un interior. Trebuia să ne gândim la viitor. La drept vorbind nu îndrăzneam. Vă mărturisesc că amintirea unui „accident" din tinerețe mă urmărea. Mă temeam, copilul nostru să nu sufere, din această cauză. Medicul m'a liniștit prescriindu-mi o cură de PAGEOL. Avem un frumos copil, viguros. Și acum în căminul nostru recunoscător Casei d-voastră avem raza de soare.

Georges T. Gaillac (Tarn)

Pageol-uḷ nu numai că face să înceteze orice scurgeri, dar el ucide în acelaș timp microbul, grozavul gonococ, gonind până în cele mai ascunse înfundături. Este o antisepsie de „jos în sus" totdeauna sigură, pe care el singur poate să o asigure. *Pageol* vindecă maladiile blenoragice, cistite, etc... chiar cele mai vechi.

La farmacii și droguerii.

ROMANI!

Voi cu inima creștină:
De pe ochii voștri rupeți
Pânza'ntinsă de dușmani,
Nici un ac dela jidani!

A slăbit cu 9 kgr.

Plină de recunoștință pentru Sărurile KRUSCHEN

Un „compliment" cam neplăcut pe care această doamnă îl auzi dela o cunoștință, o puse pe gânduri. Ea se hotărî atunci să facă tot posibilul pentru a scăpa de massele de grăsime care o diformau. Citiți scrisoarea ei:

„Nu mă pot opri de a vă informa cât sunt de mulțumită de preparatul Dv., Sărurile Kruschen. Cântăream înainte 63 kgr. și acum nu cântăresc decât 54 kgr. Am 35 de ani și am înălțimea de 1.52 m. Trebuie să vă spun că am început să iau Săruri Kruschen mai mult din necaz. Eram invitată la un banchet când auzii pe vecina mea de masă spunându-mi în auzul tuturora: „Ei, dar știi că ai luat proporții! „Atunci mi-am zis, că am să le arăt eu lor. Chiar a doua zi am cumpărat un flacon de Săruri Kruschen, am început să țiu și puțină dietă, dar nu am rămas flămândă nici odată. Am început tratamentul cu Kruschen acum patru luni și am slăbit cu 9 kgr."

(D-na) P. R.

Kruschen combate cauzele grăsimii, ajutând organele interne să-și îndeplinească rolul de a elimina în fiecare zi materiile nefolositoare și otrăvurile care, dacă sunt lăsate să se adune, se transformă în corpul nostru în grăsime. Incet, dar sigur, Kruschen curăță organismul de toate materiile nefolositoare care se transformă în grăsime, de toate substanțele toxice și acizi vătămători cari provoacă reumatismul și multe alte afecțiuni.

De vânzare la farmacii și droguerii. Fl. mare Lei 95. Fl. mic Lei 60.

Informațiuni

❖ *D. I. NISTOR, ministrul muncii și d. general Alimănescu, cari au inspectat în județele Brașov, Făgăraș și Prahova, modul cum se aplică pe teren dispozițiunile legii muncii de folos obștesc, s'au înapoiat, aseară, în Capitală. Deasemeni ,azi d. a. s'a înapoiat și d. av. P. Alexandrescu-Roman, secretarul general al ministerului, care a inspectat aceleași lucrări în jud. Vlașca*

❖ MINISTERUL FINANȚELOR a luat hotărârea să nu mai ceară dispensa de garanție, pentru mărfurile care se transportă în cabotaj, cu vasele N. F. R.

In consecință pentru acest fel de transporturi, nu se va mai cere garantarea executării cabotajelor cu scrisori bancare sau în numerar, întrucât toate aceste cabotaje sunt garantate de P. C. A.

❖ *D. DUMITRU A. NICA, substitut la tribunalul Tecuciu, se consideră demisionat din postul ce ocupă.*

❖ *INVALIZII de război, plutonieri de rezervă, printr'o delegație, s'au prezentat d-lui ministru dr. I. Costinescu pentru a-i mulțumi că au fost luați sub ocrotirea ministerului printr'o nouă lege ce a fost votată de Parlament prin care plutonierilor de rezervă, invalizi de război li se recunosc drepturile la pensie.*

*

D. CONST. C. PRICOPESCU, portărel-șef la trib. Tecuci, a fost pus în retragere din oficiu, pentru limită de vârstă, pe ziua de 15 Iunie, spre a-și exercita drepturile la pensie.

❖ ABONAȚII noștri, cărora le expiră abonamentul la 30 Aprilie 1937 sunt rugați a trimite costul din vreme spre a li se putea trimite ziarul în continuare. Pe cuponul mandatului TREBUE LIPITA ETICHETA abonamentului expirat.

Prețul abonamentului la ziarul „PORUNCA VREMII" este:

Lei 800 pentru orașe
Lei 600 pentru sate.
Se primesc și abonamente pe 6 și 3 luni.

Intâmplări din Capitală

FALSIFICA BILETELE TEATRULUI „LIGII CULTURALE"

A fost arestat ieri și urmează a fi înaintat parchetului Ilie Frimu, artist, domiciliat în str. Ion Vasilescu 8.

Numitul tipărea bilete ale teatrului „Ligii Culturale" și le plasa pe bani buni la societăți și instituții.

S'au ridicat dela domiciliu câteva carnete de bilete și o mașină cu care aplica data.

AU FOST ARESTAȚI COMPLICII LUI ȘTEFAN MIRCEA

Au fost arestați aseară de către d. chestor Gh. Stănescu, șeful poliției judiciare, secondat de comisarul șef Șt. Popescu, muncitorii N. Paraschiv și Take Constantinescu, complici în omorul săvârșit ieri în zorii zilei de zidarul Gh. Constantin Ștefan zis Ștefan Mircea, care a fost arestat ieri.

Confruntați, ei au recunoscut crima, iar N. Paraschiv a declarat că pentru o ceartă veche avută cu victima, l-a pândit ieri noapte în stradă și l-a lovit cu un drug de fier în cap, iar nepotul său Ștefan Mircea i-a aplicat mai multe lovituri cu un cuțit.

Take Constantinescu e vinovat că a chemat pe St. Mircea să dea ajutor unchiului său, la crimă.

A fost găsit atât drugul cât și cuțitul care au servit la omor. Cu actele dresate toți trei vor fi înaintați parchetului.

VAND teren Predeal apropiere gară suprafața 2400 m². prețul lei 290.000 lei. Adresați NICOLAU, Lucaci 40, București.

Creștini

De sfintele sărbători ale Paștelui

Vizitați magazinul „CONSUMUL IMPERIAL" din strada Nicu Golescu 11 lângă Atheneu, unde veți fi serviți cu toate articolele de coloniale și băuturi, cu cele mai reduse prețuri. Serviciul prompt și la domiciliu. Telefon 3.37-05

VASILE MOIȘ

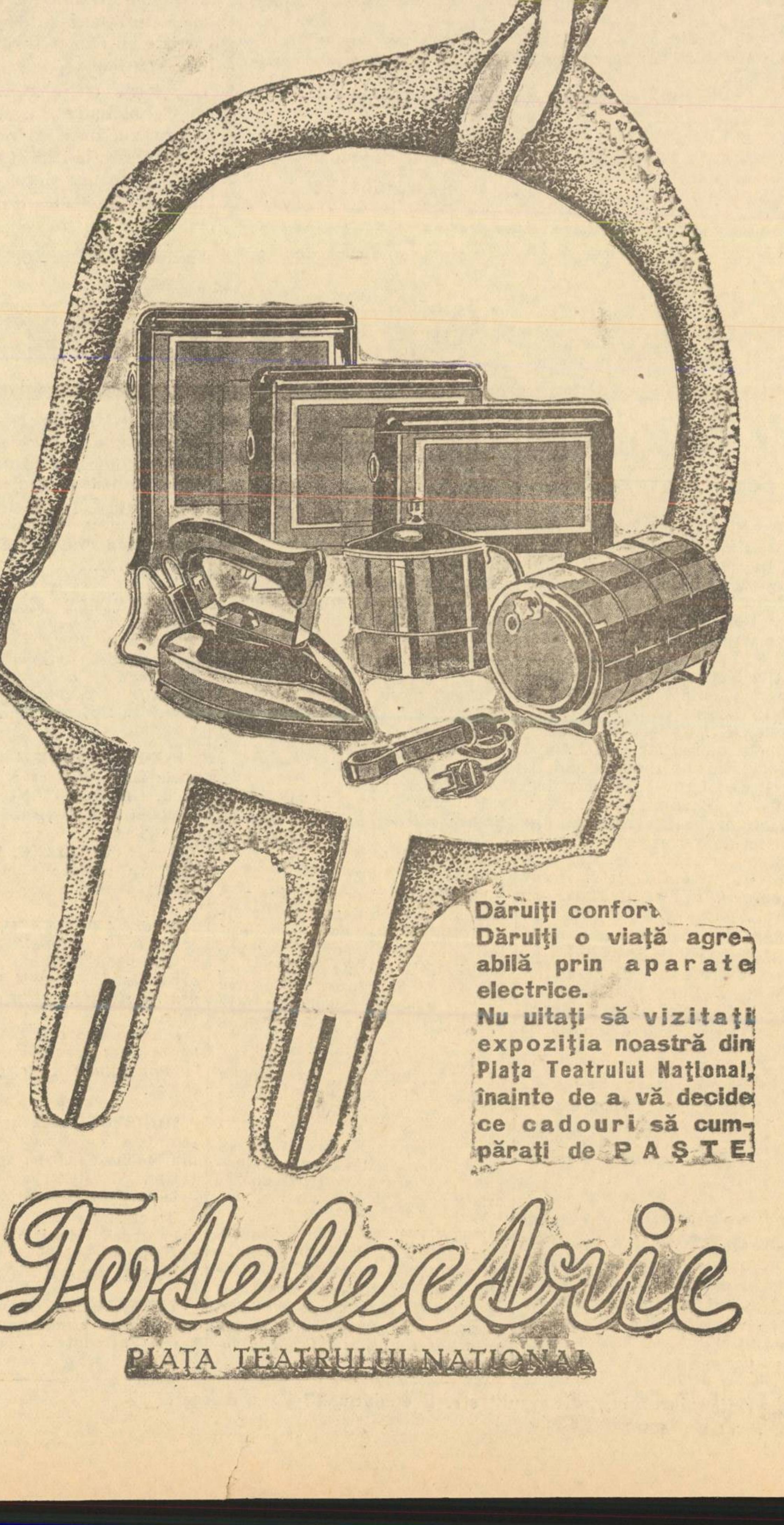

ULTIMA ORA

Atmosfera interesată din jurul decretelor-legi

— Situaţia d-lui Valer Pop. Guvernul şi partidul liberal solidari cu ministrul industriei. —

De câteva zile presa „democratică" întreţine o atmosferă defavorabilă în jurul proectelor de decrete-legi ale d-lui ministru de industrie şi comerţ, Valer Pop. Natural, campania este firească. Jidanii nu vor susţine niciodată interesele româneşti. Decretele d-lui Valer Pop sunt sortite să stăvilească năvala străinilor la ugerul bogăţiei şi producţiei româneşti. Dar ceiace este mai grav este că această presă încearcă să producă şi o intrigă pretinzând că atât conducerea guvernului cât şi a partidului liberal ar fi împotriva acestor proecte de decrete şi ar cere sacrificarea lor şi chiar pe aceia a d-lui ministru Valer Pop.

CERCURILE LIBERALE DESPRE PROECTELE D-LUI VALER POP

Or, toată această ofensivă de intrigă şi calomnie se dovedeşte în întregime inventată.

Şeful guvernului şi membrii cabinetului nu s'au pronunţat împotriva acestor proecte, ba ceva mai mult, putem preciza că ele au asentimentul d-lui Gh. Tătărăscu şi că în consiliul de miniştri în care au fost examinate, nici un glas nu s'a ridicat împotriva principiilor călăuzitoare ale acestora.

De asemenea, în cercurile partidului, departe de a se observa o ostilitate împotriva acestor proecte, se vădeşte o satisfacţie deplină faţă de realizarea ce se urmăreşte prin această legiferare pe tărâmul satisfacerii năzuinţelor româneşti. Fiindcă partidul liberal ambiţionează ca la retragerea dela guvern să se prezinte în faţa ţării şi cu o serie de realizări în câmpul revendicărilor naţionaliste, dându-şi perfect de bine seama că astăzi curentul de opinie este ferm orientat în această direcţie. Şi apoi partidul liberal se prevalează de tradiţia naţionalistă.

Cât priveşte atitudinea d-lui Dinu Brătianu, încriminările ce se încearcă sunt tot atât de neîntemeiate. Şeful partidului liberal a fost pus în curent înainte de plecare, de către d. Valer Pop

D. VALER POP

cu schema decretelor legi pe cari le lucra la acea dată şi a obţinut principial cea mai deplină adeziune din partea d-lui Dinu Brătianu. Că aceste decrete n'ar lua formă definitivă decât după înapoerea şefului partidului, nu este sigur. Aceasta cu atât mai mult cu cât guvernul nu face nici o obiecţiune iar d. Dinu Brătianu — care este pe linia tradiţiei de familie — nu s'ar putea în nici un caz opune unei legiferări ce urmăreşte naţionalizarea personalului din întreprinderile industriale şi comerciale.

In felul acesta situaţia d-lui Valer Pop, departe de a fi critică, aşa cum vor s'o înfăţişeze jidanii din presa „democrată", este din potrivă mai solidă decât oricând. Ba am putea spune că „democraţii" vor avea în curând prilejul să se convingă de ce tocmai d. Valer Pop a fost desemnat să întocmească aceste decrete sortite să dea satisfacţie revendicărilor româneşti.

P. B.

Pagube de 3 milioane dollari în statul Ontario-Canada

LONDRA, 28 (Rador). — Inundaţiile au provocat până acum pagube de 3 milioane dollari în regiunea Londonului din statul Ontario (Canada).

Se pare totuşi că situaţia din zona inundată s'a ameliorat întrucâtva.

Câteva sute, din cei 6000 locuitori ai oraşului London, cari au evacuat locuinţele de teama inundaţiilor, nu vor putea să se întoarcă pe la casele lor până peste câteva zile.

Bâzu Cantacuzino şi-a amânat plecarea depe aerodromul Hatfield

LONDRA, 28 (Rador). — Din cauza timpului defavorabil, Bâzu Cantacuzino a trebuit să-şi amâne din nou plecarea de pe aerodromul Hatfield.

D. Goering a părăsit Roma

ROMA, 28 (Rador). — Generalul Goering a primit din partea Ducelui, in cursul întrevederii pe care a avut-o cu acesta, diploma de pilot onorific al aviaţiei italiene.

D. Goering a părăsit Roma aseară la ora 23 şi 35, plecând cu acceleratul la Florenţa. De aici, d-sa va merge cu automobilul la Ravenna, iar înainte de a părăsi Italia va vizita şi Murano.

Bugetul Municipiului a fost votat

Azi, la orele 9 jum. dimineaţa, s'a întrunit, în localul primăriei Capitalei, din str. N. Filipescu, consiliul general al Municipiului, sub preşedinţia d-lui Al. G. Donescu, primarul general al Municipiului.

După deschiderea şedinţei, d-nii consilieri Manole Constantinescu şi C. Algiu au protestat împotriva faptului că agenţii municipali nu sunt destul de vigilenţi în ceeace priveşte specula pe care o fac brutarii cu vinderea pâinii negre.

D. Al. Gh. Donescu a dat explicaţii consiliului asupra modului cum se prezintă proectul de buget pe exerciţiul în curs. D-sa a arătat că bugetul din 1937-38 este mai redus decât acela de anul trecut din pricina obligaţiunilor ce le-a pus statul în sarcina primăriei.

Apoi, consiliul a votat, în unanimitate, proectul de buget.

Convocarea prefecţilor la ministerul de interne

După Paşti, ministrul de interne va convoca la o nouă conferinţă pe prefecţii de judeţe din ţară, cărora li se vor da instrucţiuni suplimentare cu privire la alegerile ce urmează să se efectueze, la judeţe şi la comune, în cursul lunei viitoare.

Această convocare se explică prin aceea, că în ultimele alegeri judeţene liberalii au înregistrat adevărate dezastre. Cazurile dela Botoşani, — unde naţional-creştinii au luat 19000 de voturi faţă de 5000 ale guvernamentalilor — şi dela Iaşi, unde naţional-creştinii au 12.700 de voturi, iar liberalii 14.000, sunt concludente.

Credem, însă, că orice conferinţă este inutilă. Cu o conferinţă şi cu instrucţiuni drastice nu poţi împiedica o ţară să se manifeste cinstit şi hotărît.

Cereţi mâine la toţi depozitarii, festivul de Sf. Să... ale Paştelui cu senzaţionala analiză a judaismului universal:

PRIVIŢI DREPT ÎN FAŢĂ PE IZRAEL!

în care se face cea mai documentată expunere istorică, economică socială şi politică a problemei jidoveşti

24 DE PAGINI 10 LEI

Specula cu alimentele

Specula care se face cu alimentele, acum, în preajma sărbătorilor, este cu adevărat revoltătoare.

Produsele lactate s'au scumpit cu circa 15%, carnea cu 10%, mezelurile cu 20%, iar colonialele cu 15 la sută. Deasemeni piaţa de zarzavaturi şi ouăle au preţurile mult ridicate faţă de acum o săptămână.

Şi în toată această batjocură agenţii primăriei sunt ca şi inexistenţi.

D. Al. G. Donescu ar trebui să fie vigilent, pentru a nu mai lăsa ca negustorii să îşi facă de cap.

Guvernatorul Băncii Naţionale în drum spre ţară

LONDRA, 28 (Rador). — D. Mitiţă Constantinescu părăseşte azi Londra, pentru a se înapoia în România.

D-sa lasă în Anglia un consilier tehnic, care va examina posibilităţile de sporire a exportului britanic în România.

Românii rezistaţi bolşevismului!

— Ţineţi magazinele deschise Sâmbătă! Nu lăsaţi ca pacostea jidovească şi comunistă să batjocorească pe Mântuitor în Sâmbăta Patimilor!

Intreaga Capitală românească este în fierbere pe urma nemaipomenitei îndrăzneli a jidovo-comuniştilor de a transforma Sâmbăta Patimilor în sărbătoare comunistă de 1 Mai.

Sufletul românesc —

— se întreabă cum a putut Ministerul Muncii să stea o singură clipă la discuţie cu Heimsohnii şi Nathansohnii cari nu urmăresc cu scelerata lor agitaţie pe chestia zilei de întâi Mai, din acest an, de cât să lovească în sentimentul de religiozitate, al poporului român, şi să dinamiteze autoritatea Sfintei noastre Biserici.

Nu-şi dă oare seama d. Nistor — pe care lumea îl crede bun creştin — că este un sacrilegiu ca în Sâmbăta Patimilor, când sufletele creştine trebuie să se înalţe în reculegere, străzile şi grădinele de vară ale Capitalei să fie batjocorite de chiotele beţivilor comunişti?

HEIMSOHNII JUBILEAZA

Heimsohnii au luat ieri cu asalt Ministerul Muncii. Toată ziua a fost un du-te vino

pe culuarele Ministerului, jidanii agitându-se ca să smulgă din partea d-lui Nistor o aprobare formală şi definitivă că sărbătoarea lor comunistă de 1 Mai va fi respectată şi impusă, în aşa fel ca toate magazinele să fie Sâmbătă închise.

Fără să dea un răspuns categoric, într'un fel sau într'altul, impresia a fost, totuşi, penibilă. Anume că d. Nistor ezită să-i ia de guler pe neobrăzaţii

—, aruncându-i pe scările ministerului.

Ce vrea d. Nistor? Ce i se pare prea greu ca să dea satisfacţie opiniei publice, anunţând oficial că ziua de 1 Mai nu este sărbătoare legală?

ROMANI REACŢIONAŢI! MAGAZINELE TREBUIE SA FIE DESCHISE!

Este extraordinar!

Să se ştie, însă! Nu vom tolera ca obrăznicia

să-şi facă de cap! Dacă autorităţile de stat româneşc nu înţeleg că datoria lor de reprezentante ale unui stat care n'a ajuns încă să fie comunist, le impune să nu lase ca biserica să fie ofensată,

Români şi Române! Sâmbătă e zi de reculegere creştină. E Sâmbăta Patimilor Aceluia care a mântuit lumea. E zi de lacrimi, nu de chef, cu lăutari cum vor să ne oblige jidanii.

Negustori Români! atâţia câţi sunteţi în Bucureşti, nu închideţi magazinele Sâmbătă! Lăsaţi-i pe jidani s'o facă! Lăsaţi-i pe Natansohni şi pe Melicsohni să se ducă la iarbă verde

ING. RADU ILIESCU

Ofensiva sanitară

Consiliul sanitar superior, întrunit la ministerul sănătăţii, a hotărît începerea unei mari ofensive împotriva leprei, în care scop a fost redactat, de către medici dermatologi specialişti, un regulament pentru funcţionarea unui centru antilepros, pe lângă Facultatea de medicină din Capitală.

Inaintarea victorioasă a naţionaliştilor spanioli pe frontul Biscaya, continuă

Vitoria, 28 (Rador). — *Agenţia Havas transmite:*

Postul de radio al Tradiţionaliştilor spanioli a anunţat în comunicarea sa de aseară că în tot cursul zilei de ieri înaintarea victorioasă a naţionaliştilor pe frontul Biscaya a continuat.

După amiază au fost ocupate localităţile Marquina şi Echeverria. Ca şi în celelalte zile, prada de războiu a fost foarte bogată. Numărul prizonierilor făcuţi de naţionalişti este deasemeni important. Toţi prizonierii sunt trataţi după regulele dreptului internaţional şi obiceiurile ţărilor civilizate.

Pe de altă parte, comunicatul desminte ştirile răspândite din sursă guvernamentală pretinzând că localitatea Guerinka ar fi fost incendiată în urma unui bombardament al avioanelor naţionaliste. Incendiatorii dela Guerinka sunt înşişi guvernamentalii, cari au recurs la acest gest disperat văzând că trupele naţionaliste se apropie.

Postul îşi încheie emisiunea cu următoarele cuvinte: „Luptători basci, depuneţi armele! Nu vrem să vă nimicim ţara. Alungaţi pe conducătorii cari vă înşeală şi cari nu doresc decât nimicirea şi ruina voastră".

NAŢIONALIŞTII AU CUCERIT MARQUINA

Vitoria, 28 (Rador). — Agenţia Havas confirmă ştirea că naţionaliştii au cucerit eri dimineaţă Marquina, în sectorul Biscaya.

Spre seară, trupele naţionaliste urmăreau de aproape pe guvernamentali, cari se retrăgeau spre Vest, şi ajunseseră la jumătatea drumului spre Aumestia. Inaintarea spre Nord se făcea în aceiaşi cadenţă.

*

Salamanca, 28 (Rador). — *Agenţia Havas transmite:*

Ultimele comunicate oficiale sosite de pe frontul Biscaya arată că înaintarea naţionaliştilor continuă într'un ritm atât de accelerat, încât corespondenţii de războiu nici nu pot urmări coloanele. Când corespondenţii ajung într'un sat de curând cucerit, se anunţă imediat că a mai fost ocupat încă unul.

Inaintarea efectuată ieri este cea mai importantă dela începutul operaţiilor de pe frontul Biscaya. Ea atinge o adâncime de 15 kilometri, pe un front de 20 kilometri. Timpul a fost defavorabil trupelor naţionaliste. Norii foarte apropiaţi de pământ şi ploaia care a căzut după amiază au redus mult vizibilitatea pentru artilerie şi pentru aviaţie, care dealtfel nici n'a putut participa la operaţii. Durango este complet încercuit de trupele naţionaliste.

Mai multe provincii americane ameninţate de inundaţii

— Numeroşi morţi. Pagube de 500.000 dollari —

Washington, 28 (Rador). Inundaţiile ating acum statele Pennsylvania, Ohio, Virginia, West Maryland şi South Carolina.

Pe lângă cei 15 morţi, semnalaţi aseară, se anunţă că încă cinci persoane au dispărut şi nu se cunoaşte soarta lor.

Preşedintele Roosevelt a numit o comisiune pentru ajutorarea sinistraţilor în număr de câteva mii.

Deoarece apele au început să scadă, se speră că regiunea va fi scutită de o nouă catastrofă asemănătoare cu aceia din 1936. Totuşi apele râului Ohio continuă să se reverse, paralizând complet activitatea în oraşul Wellsburg.

Pagubele sunt evaluate la 500.000 dollari.

Ştiri şi polemici

Dela Palatul Regal

COMUNICAT No. 44

Mareşalul Curţii Regale face cunoscut următoarele:

I. In ziua de 27 Aprilie 1937 Majestatea Sa Regele a primit în audienţă de lucru pe d-nii Dr. Valer Pop, ministrul industriei şi comerţului; Ex. Sa d. Manoel Coelho Rodrigues, ministrul Braziliei la Bucureşti; Florian Ştefănescu Goangă, subsecretar de Stat la ministerul Educaţiei Naţionale; Gr. Grigorcea, ministru plenipotenţiar, directorul Protocolului din ministerul afacerilor străine; C-tin Flondor, ministru plenipotenţiar, directorul Cancelariei Ordinelor din ministerul afacerilor străine.

După amiază M. S. Regele a primit în audienţă pe: d. Victor Antonescu, ministrul afacerilor străine.

Seara M. S. Regele însoţit de M. S. Marele Voevod Mihai a asistat la serviciul divin al denilor dela Sfânta Patriarhie.

II. Audienţele la Majestatea Sa Regele se suspendă până în ziua de 11 Mai a. c.

*

D. VICTOR ANTONESCU, ministrul afacerilor străine, a avut o consfătuire, aseară, cu d-nii M. Ostrowski, Ugo Sola, Kasidolak şi Collas, miniştri plenipotenţiari.

*

CU PRILEJUL audienţei ce M. S. REGELE a binevoit să acorde d-lui Beck, ministrul de externe al Poloniei, s'a hotărît ca un schimb de vizite să aibă loc în curând între şefii de stat ai Romăniei şi Poloniei.

...ŞI TOTUŞI ziua de 1 Mai, nu va trece nesărbătorită.

Mai ales de către muncitorimea c. f.r.-istă.

Fiindcă aşa vrea d. Bâgu din comitetul central al Federaţiei asociaţiunilor şi sindicatelor C. F. R., care găseşte ospitalitate în ziarul „Dimineaţa" ca să spună că „ziua de 1 Mai e o zi pentru care muncitorimea a luptat şi sângerat, o zi simbolică de proslăvire A MUNCII, A LIBERTAŢII ŞI A PACII"!

...Pentru aceste deziderate „umanitariste", muncitorimea paşnică ceferistă, va fi adusă să facă tămbălău şi să manifesteze în sala „Locomotiva" tocmai în Sâmbăta Sf. Paşti.

Mai bine ar fi să le 'mpartă la fiecare câteva ouă chiar roşii ca să-şi aducă şi ei aminte de o sfântă jertfă!...

*

MINISTERUL de Finanţe a acreditat toate ordonanţele de salarii din întreaga ţară, aşa încât toţi funcţionarii publici vor putea fi plătiţi înainte de sărbători. Fac excepţie ordonanţele pentru cari ministerele respective n'au înaintat tablourile de acreditare.

*

D. DR. ANGELESCU, ministrul educaţiei naţionale, s'a înapoiat în cursul dimineţii de azi, în Capitală, venind dela Buzău.

*

D. CAPITAN Max Manolescu, s'a înscris, împreună cu d-ra Irina Burnaia, la concursul internaţional de aviaţie dela Elde (Olanda).

*

POTRIVIT ultimelor dispoziţiuni, Consiliul Superior al Aerului şi Marinei nu se mai întruneşte înainte de 10 Mai, astfel că până la 8 Iunie nu se mai fac, în acest an, avansări în corpul ofiţerilor din arma aviaţiei şi marinei.

Cei 10 studenţi, implicaţi în procesul Stelescu, cari, după cum se ştie, au fost condamnaţi la muncă silnică pe viaţă, în împrejurările ştiute, au introdus recurs împotriva deciziei Consiliului de Război.

*

INSTANŢELE judecătoreşti din întreaga ţară, spre deosebire de celelalte instituţii publice, vor lucra până în Sâmbăta Paştelui.

Activitatea arhivelor şi grefelor va fi întreruptă numai în timpul celor trei zile de Paşti.

*

INFORMAŢIUNILE apărute în unele ziare prin care se anunţa că d. GH. BRATIANU va merge de Paşti la Paris, sunt lipsite de orice Temeiu.

D. GH. BRATIANU, fiind suferind, va petrece Sărbătorile la moşie, pentru a se odihni.

*

D. dr. ANGELESCU, ministrul educaţiunii naţionale, va inaugura Vineri 30 Aprilie orele 10 dim. expoziţia de material didactic pentru studiul, ştiinţelor naţionale.

Inaugurarea expoziţiei va avea loc la Casa Şcoalelor şi a Culturii Poporului din str. g-ral Berthelot.

*

MINISTRUL sectanţilor şi preşedintele organizaţiilor liberale din Moldova face să apară informaţia, că alegerile municipale dela Iaşi vor fi contestate.

De ce?

Pentrucă jidanii au votat cu naţional-ţărăniştii şi nu cu liberalii, cari au fost înfrânţi.

*

TRATATIVELE financiare în legătură cu armamentul, vor intra la Paris într'o fază nouă.

In acest scop a plecat la Paris d. Mircea Durma, secretarul general al ministerului de Finanţe.

*

PENTRACA în jurul decretelor legi privitoare la munca naţională şi la reglementarea carteluri-lor şi trusturilor s'a făcut mare scandal, partidul liberal va convoca după Paşti mai multe întruniri regionale pentru lămurirea maselor.

*

D. ION MIHALACHE va avea azi o consfătuire cu d. dr. Lupu, căruia îi va cere sau să-şi corecteze atitudinea şi să anuleze excluderile de tineri din organizaţia Capitalei, sau să părăsească şefia acestei organizaţii.

Deci d. Mihalache începe să devină autoritar...

*

D. I. INCULEŢ, vice-preşedintele consiliului de miniştri, se înapoiază azi în Capitală, venind dela Chişinău.

*

Printr'un jurnal al Consiliului de miniştri s'au acordat Casei generale de Pensiuni, sumele necesare pentru plata pensiunilor reclamate de punerea în aplicare a legii pentru încadrarea funcţionarilor eclesiastici (clerici şi civili) ardeleni, în legea generală de pensiuni.

In fine!

S'a făcut şi o mare dreptate, clerului atât de oropsit, din Ardeal.

*

Madrid, 28 (Rador). — *Agenţia Havas anunţă că poliţia din Madrid a făcut numeroase noi arestări printre persoanele bănuite că ar face parte dintr'o organizaţie de spionaj în favoarea naţionaliştilor.*

Conducătoarea acestei organizaţii este o doamnă despre care se spune că ar fi foarte cunoscută în cercurile internaţionale.

Această doamnă a fost arestată, împreună cu alte 19 persoane, aparţinând în majoritate diferitelor ordine călugăreşti.

Iudeo-filii împotriva tineretului românesc

— Gerontocraţia naţional-ţărănistă şi spiritul nou. D. dr. N. Lupu apără comunismul. —

Boşorogul stacojiu şi apoplectic, sinistrul profesionist al ideilor trădătoare, d. dr. N. Lupu, de acord cu jidanul Iacob Friedman, pe care l-a sărbătorit zilele trecute, a exclus din organizaţia naţional-ţărănistă din Capitală, un grup masiv de tineri. Pretextul: sabotarea alegerilor municipiale. Cauza reală: adversitatea hotărîtă, violentă chiar, a tineretului, faţă cu jidanii şi comuniştii.

Din acest moment, nefericit şi cu nesfârşite urmări pentru cariera politică a d-lui dr. N. Lupu, care, astfel, a fost sângeros demascat, în toată hidoasa sa tovărăşie cu jidanii şi comuniştii, s'a deschis marele proces de lămurire, mai exact, mult aşteptata răfuială publică, dintre cele două direcţii din partid. Prima direcţie, cea mai dinamică, dar şi cea mai primejdioasă prin imensa ei inconştienţă: iudeo-filismul şi bolşevismul — reprezintată prin d. dr. N. Lupu, omul nefast al partidului şi avant-postul Moscovei comuniste. A doua direcţie, mai diluată, prin „diplomaţia" celor două gondole, în care s'a aşezat d. Ion Mihalache: centrul, — reprezentată printr'o însemnată parte a tineretului naţional ţărănist, care, poate mai mult din instinct, decât dintr'o conştiinţă limpede (altfel, nu s'ar putea explica şovăiala pe care o vedem în faţa noastră de câteva zile) se orientează spre catechismul naţional. Aici este bine să subliniem rătăcirea, care acum se încearcă a fi puţin rectificată, acestui tineret, încadrat într'un partid unde aspiraţiile sale nu pot găsi nici-o înţelegere şi nici-o rezonanţă.

Dar, ori cum, se simte o tardivă pocăinţă şi o timidă (când va fi mai curagioasă?) întoarcere spre adevărurile naţionale, care însă, intră, inevitabil, în conflict cu prima direcţie a iudeo-comuniştilor.

Ne putem da seama acuma de nemărginita dramă a d-lui Ion Mihalache, silit să aprobe o măsură, pe care, cu siguranţă, n'o acceptă cu toată inima, obligat să se înstrăineze de tineretul care, totuş, vrea să-l salveze din capcana iudeo-comunistă, şi să-l redea ţărănismului românesc.

Tineretul care a fost exclus din organizaţia naţional-ţărănistă a Capitalei a declarat, categoric şi sub iscălitură, că d. dr. N. Lupu face politică „net comunistă", că ziarul „Dreptatea" s'a transformat într'un instrument mânuit de jidani şi comunişti şi că d. dr. N. Lupu este apărătorul jidanilor. Avertismentul dat presei din Sărindar — oficiosul d-lui dr. N. Lupu! — este, în această privinţă, semnificativ.

Conflictul s'a agravat în ultimele zile. In faţa acestei neaşteptate situaţii, d. dr. N. Lupu cedează câte puţin, cu o mişcătoare laşitate. Astfel se vorbeşte că d-sa va renunţa la şefia organizaţiei naţional-ţărăniste din Capitală. Tineretul capătă astfel, câştig de cauză. Tineretul nu cere altceva, decât îndepărtarea omului nefast, care a compromis organizaţia. Astăzi, probabil, lucrurile se vor limpezi. Altă soluţie nu există însă, decât demiterea d-lui dr. Lupu şi totodată, renunţarea la direcţia iudeo-comunistă.

Ori cum se vor desfăşura evenimentele, un fapt rămâne neschimbat. Iudeo-filii au încercat îngenuncherea tineretului, pentru vina de a fi cerut ruperea tovărăşiei cu jidanii şi comuniştii. Gerontocraţii de calibrul d-lui dr. N. Lupu, au dovedit, în aceste clipe, că nu pricep nimic din spiritul nou al politicii româneşti.

Tipografia ziarului „Universul" str. Brezoianu 23-25 Bucureşti

Redactor responsabil Gh. Dumitrache